prosantander

Boletín Interno N°12 Bucaramanga, 19 de enero de 2022

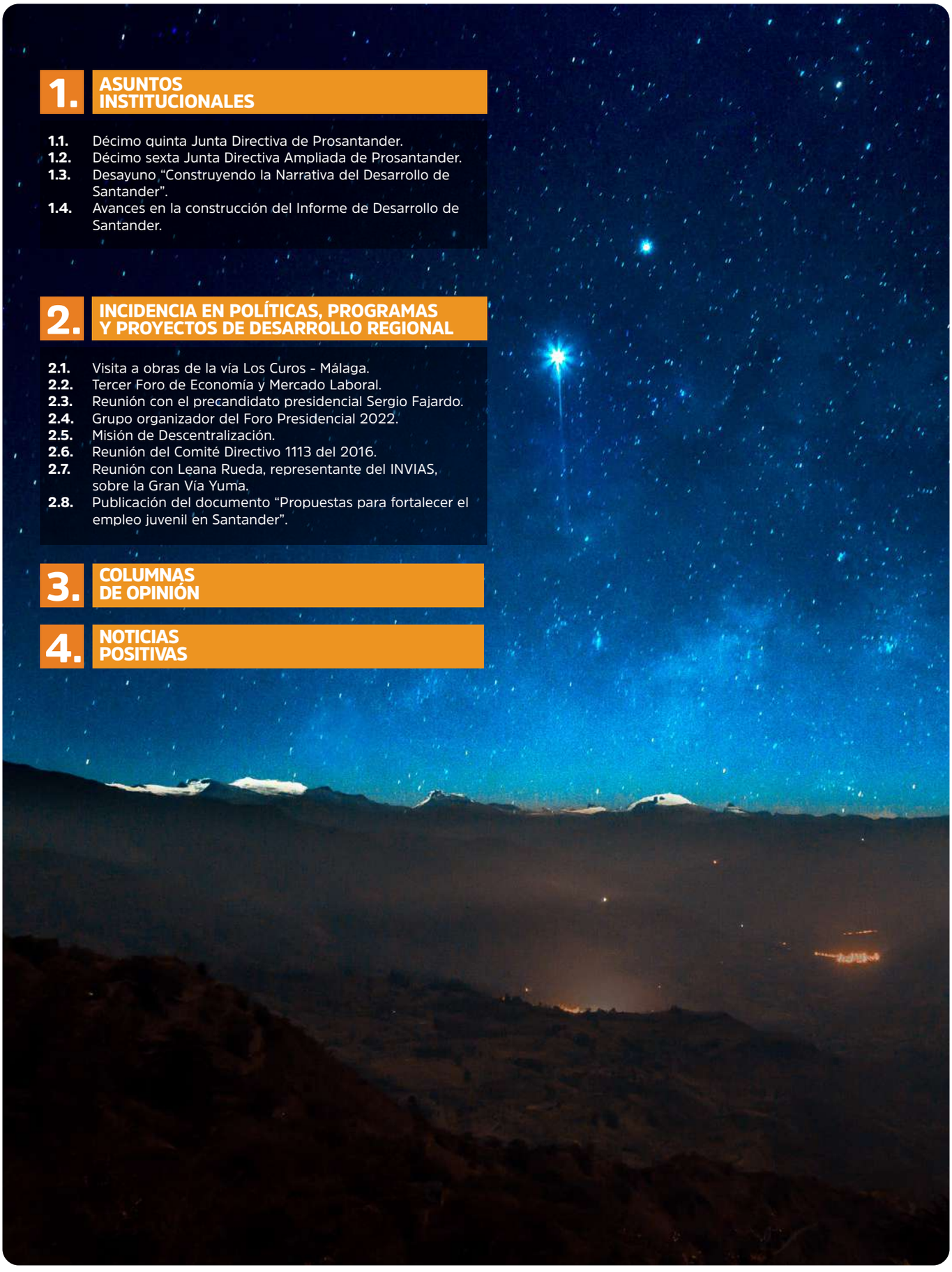

1. ASUNTOS INSTITUCIONALES

1.1. Décimo quinta Junta Directiva de Prosantander.
1.2. Décimo sexta Junta Directiva Ampliada de Prosantander.
1.3. Desayuno "Construyendo la Narrativa del Desarrollo de Santander".
1.4. Avances en la construcción del Informe de Desarrollo de Santander.

2. INCIDENCIA EN POLÍTICAS, PROGRAMAS Y PROYECTOS DE DESARROLLO REGIONAL

2.1. Visita a obras de la vía Los Curos - Málaga.
2.2. Tercer Foro de Economía y Mercado Laboral.
2.3. Reunión con el precandidato presidencial Sergio Fajardo.
2.4. Grupo organizador del Foro Presidencial 2022.
2.5. Misión de Descentralización.
2.6. Reunión del Comité Directivo 1113 del 2016.
2.7. Reunión con Leana Rueda, representante del INVIAS, sobre la Gran Vía Yuma.
2.8. Publicación del documento "Propuestas para fortalecer el empleo juvenil en Santander".

3. COLUMNAS DE OPINIÓN

4. NOTICIAS POSITIVAS

Santander, Colombia.

Apreciados miembros de Prosantander:

Me permito muy atentamente ponerlos al tanto de las principales gestiones realizadas del 1 al 31 de diciembre de 2021.

1. ASUNTOS INSTITUCIONALES

1.1. Décimo quinta Junta Directiva de Prosantander.

El 2 de diciembre se llevó a cabo la décimo quinta Junta Directiva de Prosantander, con el fin de conversar sobre el rol del Instituto Colombiano de Petróleo (ICP) en Santander y sobre algunas alternativas de fortalecimiento de coordinación a nivel metropolitano. En esta junta se contó con la participación del director del ICP, los alcaldes del Área Metropolitana de Bucaramanga, sus delegados y el director del AMB.

Para ver más de este evento: CLIC AQUÍ

1.2. Décimo sexta Junta Directiva Ampliada de Prosantander.

El 15 de diciembre se llevó a cabo la décimo sexta Junta Directiva Ampliada de Prosantander, en la cual se presentó el balance de gestión del 2021, se realizó un homenaje póstumo a Alejandro Galvis Ramírez y Rafael Ardila Duarte y finalizó con un coctel y entrega de obsequios a los miembros de Prosantander.

Para ver el desarrollo del evento: CLIC AQUÍ | *Para ver la presentación:* CLIC AQUÍ

Para ver la columna de opinión "Trabajemos como las abejas": CLIC AQUÍ

1.3. Desayuno "Construyendo la Narrativa del Desarrollo de Santander".

El 10 de diciembre Laura Patricia Clavijo, consultora senior y Nicole Klahr, socia y directora estratégica del grupo de consultoría IDDEA Comunicaciones, presentaron los avances en la construcción de la narrativa del desarrollo de Santander a los miembros de la Fundación y a algunos invitados especiales (ANDI y Comisión Regional de Competitividad).

Para ver más de este evento: CLIC AQUÍ | *Para descargar la presentación:* CLIC AQUÍ

1.4. Avances en la construcción del Informe de Desarrollo de Santander.

El 10 de diciembre se llevó a cabo el Comité Ampliado de Comentaristas del capítulo de Mercado Laboral. Con la mirada de varios expertos, se siguen complementando y nutriendo los capítulos del Informe de Desarrollo de Santander.

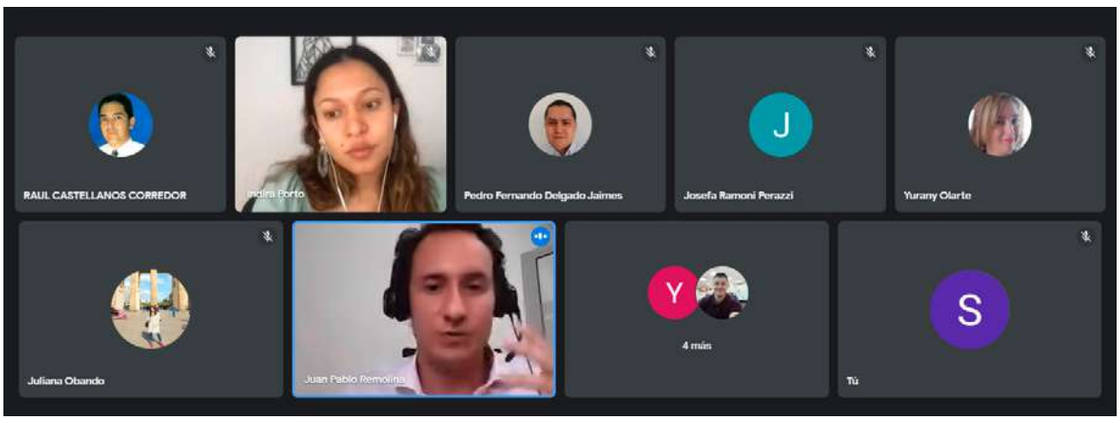

Adicionalmente a los comités de comentaristas, se ha publicado el borrador de los capítulos de Educación Básica y Media y Mercado Laboral en las redes sociales de Prosantander, para recibir retroalimentación del público en general y de esta manera generar un proceso más participativo.

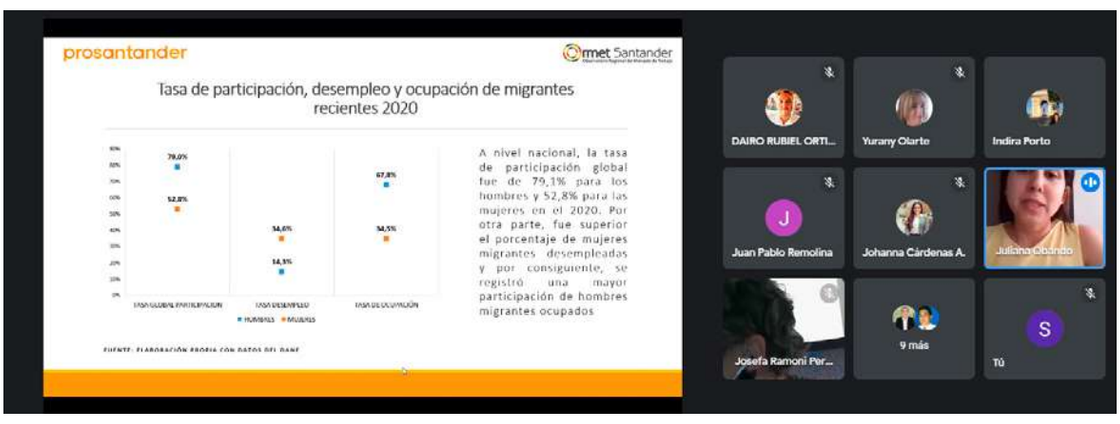

Para ver el documento del capítulo de Educación Básica y Media: CLIC AQUÍ | *Para ver el documento del capítulo de Mercado Laboral:* CLIC AQUÍ

2. INCIDENCIA EN POLÍTICAS, PROGRAMAS Y PROYECTOS DE DESARROLLO REGIONAL

2.1. Visita a obras de la vía Los Curos - Málaga.

El 28 de noviembre, el director ejecutivo de Prosantander, Juan Pablo Remolina, realizó una visita a las obras de la vía Los Curos – Málaga junto a autoridades locales, veedores, comunidad, gremios, contratistas e interventores de este proyecto vial. Esta visita surge de una solicitud del representante a la Cámara, Fabián Díaz, en la cual el INVIAS realizó una inspección de los avances de las obras de mitigación de riesgos de deslizamientos y el cronograma de su construcción.

Para ver más de la visita: CLIC AQUÍ

2.2. Tercer Foro de Economía y Mercado Laboral.

El 2 de diciembre, Silvia Catalina Parra, coordinadora de proyectos de Prosantander, participó como ponente en el 3er Foro de Economía y Mercado Laboral organizado por el IMEBU, presentando los avances en la elaboración del documento: “Propuestas para fortalecer el empleo juvenil en Santander”.

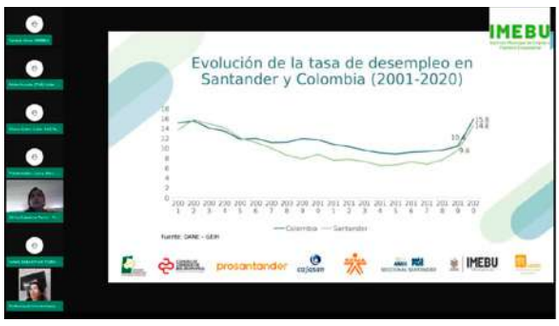

Para ver el evento completo: CLIC AQUÍ

2.3. Reunión con el precandidato presidencial Sergio Fajardo.

El 3 de diciembre el director ejecutivo de Prosantander, Juan Pablo Remolina, asistió a una reunión en el Club del Comercio de Bucaramanga con el precandidato presidencial, Sergio Fajardo, donde expuso las principales fortalezas, retos y desafíos que enfrenta el departamento de Santander.

2.4. Grupo organizador del Foro Presidencial 2022.

El 10 de diciembre entidades como la Red Santander Responsable y Sostenible, la ANDI, Bucaramanga Metropolitana Cómo Vamos, Prosantander, entre otras, se reunieron para organizar un foro con los aspirantes a la presidencia de Colombia con el fin de que debatan sobre temas de importancia para Santander, alrededor de cuatro ejes relacionados con los Objetivos de Desarrollo Sostenible (desarrollo para las personas, el planeta, la prosperidad, la paz e instituciones sólidas). Infortunadamente, el foro que se tenía previsto para el 13 de enero fue cancelado dado que no se contó con la confirmación de un número significativo de candidatos.

Para conocer más detalles del evento: CLIC AQUÍ | *Para ver el comunicado a la opinión pública:* CLIC AQUÍ

Para ver la noticia sobre este encuentro: CLIC AQUÍ

2.5. Misión de Descentralización.

El 14 de diciembre, en la ciudad de Bogotá, el director ejecutivo de Prosantander, Juan Pablo Remolina, junto con la Red Pro, participó en la presentación de la Misión de Descentralización que tiene por objetivo evaluar el modelo actual de descentralización a través de la elaboración de estudios técnicos, y presentar iniciativas constitucionales y legislativas para definir y ordenar la distribución de competencias entre niveles de Gobierno Nacional y entidades del nivel territorial. Esta reunión contó con la asistencia de la doctora Beatriz Elena Arbeláez, directora técnica de la Misión y su equipo.

Para ver la presentación completa: **CLIC AQUÍ**

2.6. Reunión del Comité Directivo 1113 del 2016.

El 14 de diciembre se llevó a cabo una reunión para dar respuesta a las solicitudes realizadas en el pasado Comité Directivo, sobre el proceso de licitación de la Intersección Palenque – Café Madrid y La Virgen – La Cemento, para hacer revisión a la situación de la estación del peaje ubicado en el municipio de Rionegro, Santander. En este Comité, que contó con la participación de Catalina Téllez, jefe jurídica del INVIAS, se acordó revocar la licitación de las vías La Virgen - La Cemento y Palenque - Café Madrid y llevar a cabo un proceso de reforma del convenio 1113 con el fin de velar por una mejor estructura organizacional y mayor rigurosidad y transparencia.

2.7. Reunión con Leana Rueda, representante del INVIAS, sobre la Gran Vía Yuma.

El 21 de diciembre en el marco de la Alianza por Santander, se llevó a cabo una reunión con Leana Rueda, gestora de Proyectos en Dirección Operativa del INVIAS, quien presentó el recuento histórico y contexto del proyecto de la Gran Vía Yuma.

Leana Rueda indicó que el convenio tiene priorizados por recursos la construcción del sector 1, que cuenta con estudios y diseños en fase 3 en calzada sencilla y viabilidad técnica, ambiental y predial.

Adicionalmente, se señaló que se deben movilizar todas las fuerzas vivas del departamento para lograr la designación de recursos para la actualización de los estudios y diseños del sector 2, el cual requiere un rediseño del trazado de 3.8 km.

Para ver la presentación: **CLIC AQUÍ**

2.8. Publicación del documento "Propuestas para fortalecer el empleo juvenil en Santander".

El 30 de diciembre se publicó el documento "Propuestas para fortalecer el empleo juvenil en Santander", que tiene como fin proponer soluciones totales o parciales que aporten a las necesidades de empleabilidad de la población joven del departamento de Santander.

Para la realización del informe se logró una articulación con 6 entidades del departamento (Cámara de Comercio de Bucaramanga, Comisión Regional de Competitividad e Innovación, Cajasan, ANDI seccional Santander, IMEBU y Universidad Autónoma de Bucaramanga). En el documento se formularon 32 propuestas divididas en las siguientes temáticas: Comunicación (11), Formación (5), Emprendimiento (2), Tejido Empresarial (6), Política y Normativa (8).

Para descargar el documento: **CLIC AQUÍ**

3. COLUMNAS DE OPINIÓN

"Para impulsar las diferentes iniciativas y proyectos priorizados por Prosantander, así como contribuir a elevar el debate sobre programas y políticas públicas, se publicaron las siguientes columnas."

JUAN PABLO REMOLINA
jpremolina@gmail.com

Jóvenes: ¡A votar!

Llegó el momento. Este domingo, todos los jóvenes del país (entre 14 y 28 años) tendrán la oportunidad de elegir a sus propios representantes. En cada municipio se elegirán consejeros juveniles, quienes a su vez elegirán a los de-

LEER MÁS

Viernes 03 de diciembre de 2021

JUAN PABLO REMOLINA
jpremolina@gmail.com

¿El fracaso de los consejos municipales de juventud?

El pasado domingo, 5 de diciembre, se

LEER MÁS

Viernes 10 de diciembre de 2021

JUAN PABLO REMOLINA
jpremolina@gmail.com

Bienvenida la Misión de Descentralización

En la organización donde usted traba-
ja hay demoras en la toma de decisio-

LEER MÁS

Viernes 17 de diciembre de 2021

JUAN PABLO REMOLINA
jpremolina@gmail.com

Trabajemos unidos como las abejas

Por recomendación del artista santandereano Máximo Flórez López, tuve la oportunidad de conocer a Fidel

LEER MÁS

Viernes 24 de diciembre de 2021

JUAN PABLO REMOLINA
jpremolina@gmail.com

Aprendizajes y paradojas del 2021

Generalmente andamos en "piloto automático" en múltiples ocupaciones y poco tiempo nos damos para la reflexión y el aprendizaje. En estas épo-

LEER MÁS

Viernes 31 de diciembre de 2021

4. NOTICIAS POSITIVAS

LEER MÁS

LEER MÁS

LEER MÁS

LEER MÁS

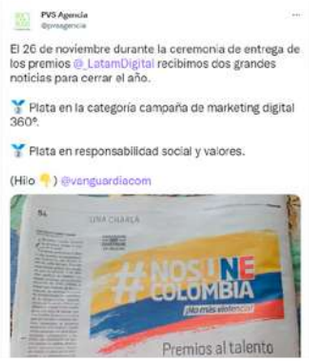

LEER MÁS

LEER MÁS

Finalmente, se informa que el 95% de los afiliados ya hicieron el primer pago correspondiente al 50% de la cuota anual y el 93% realizaron el segundo pago correspondiente al 50% restante.

Quedo a su disposición para cualquier información adicional que se requiera.

Gracias por su atención,

Juan Pablo Remolina Pulido
Director Ejecutivo

prosantander

Boletín Interno N°12

Bucaramanga, 19 de enero de 2022