prosantander

Boletín interno N°24 Bucaramanga, 30 de mayo de 2024

1. ASUNTOS INSTITUCIONALES

1.1 Junta directiva de Prosantander No. 30
1.2 Asamblea general de Prosantander 2024

2. RECETA PARA EL DESARROLLO SOSTENIBLE DE SANTANDER

2.1 Socialización en las provincias
2.2 Socialización en universidades

3. EMPRESARIOS CONSCIENTES

3.1 Visita a la nueva planta de PlastiBarranca
3.2 Encuentro Pro: Desde las regiones por Colombia
3.3 Encuentro de la RedPRO: Planeación e incidencia
3.4 Estrategia articuladora entre el sector educativo con el sector privado de Santander

4. ESTADO EFICIENTE Y BIENES PÚBLICOS

4.1 Socialización: Proyección de metas para los planes de desarrollo de los municipio del AMB
4.2 Mesa de Acción Unificada: Vías en Santander
4.3 'Unidad Funcional 9' del proyecto Bucaramanga - Barrancabermeja - Yondó
4.4 Visita de seguimiento: Aeropuertos de Oriente. S.A.S

5. TIQUETES DE FUTURO

5.1 Proyectos con fuentes no convencionales de energía

6. PARTICIPACIÓN EN OTROS EVENTOS

6.1 Diálogo con actores estratégicos: Ecosistema de Innovación Santander
6.2 Encuentro estratégico "Atracción de Inversión Extranjera Directa de Santander"
6.3 Misión CTI CO-TI754: Diálogo con actores estratégicos Ecosistema de Innovación Santander - sector privado
6.4 Visita del Embajador de Indonesia
6.5 Conversatorio "La economía colombiana en 2024: Conyuntura macroeconómica y política"
6.6 Segundo foro académico sobre las bases para la conservación del agua en Santander: El ciclo del agua
6.7 Visita a Vélez
6.8 Foro Ferroviario de Santander
6.9 III Convención del sector de alojamiento (COTELCO)

7. COLUMNAS DE OPINIÓN

8. NOTICIAS POSITIVAS

Santander, Colombia.

Apreciados miembros de Prosantander:

Me permito muy atentamente informarles sobre las principales gestiones realizadas desde el 1 de marzo hasta el 30 de abril de 2024.

1. ASUNTOS INSTITUCIONALES

1.1 Junta directiva de Prosantander No. 30



El pasado 12 de marzo, se llevó a cabo la junta directiva No. 30 de Prosantander. En el espacio se aprobó el presupuesto y el banco de proyectos 2024; se destinó el 20 % de los excedentes del año 2023 para fortalecer el fondo social de la fundación; se recibió la postulación de los miembros independientes para la junta directiva 2024 – 2026; y se presentó el protocolo para elegir los nuevos miembros de la junta.

La junta directiva también fue el escenario para conocer los 295 proyectos de Obras por Impuestos a nivel nacional (2.09 billones), presentados por Adriana Lamus, asesora del despacho de la Gobernación de Santander. Dichos proyectos son de diferentes líneas de inversión y requieren un convenio con las empresas de la región que quieran aportar al desarrallo con un enfoque territorial por medio de este mecanismo.

Si está interesado en el mecanismo de Obras por Impuestos, haga clic aquí:

Mecanismo de Obras por Impuestos

1.2 Asamblea general de Prosantander 2024

1.2.1 Desayuno con Oscar Rueda, director de turismo sostenible CAF

El pasado 5 de abril, en el marco de la asamblea general de Prosantander 2024, se llevó a cabo un desayuno con el director de turismo sostenible de la CAF, Oscar Rueda. El espacio tuvo como objetivo hablar sobre la industria del turismo con el fin de fortalecer las experiencias que ofrece Santander en los diferentes destinos, a partir de lo que la CAF denomina "innovación turística".

A su paso, Viviana Velasco, directora de la Agencia de Promoción de Destino liderada por la Cámara de Comercio de Bucaramanga (CCB) presentó la atracción de inversión, los territorios estrategicos de Santander, las ventajas competitivas y la estrategia "Aquí hay tiempo para todo".

Presentación Destino Santander

Tomás León, secretario de cultura y turismo de la Gobernación de Santander, expuso ocho proyectos estratégicos en el departamento de Santander, liderados por el gobernador Juvenal Díaz Mateus. Entre dichos proyectos, resaltó la inversión y el apoyo que se requiere por parte de la CAF para convertir la Plaza de Toros en el centro de eventos 'Señor de los Milagros'.

Por su parte, Uriel Fernando Mendoza Arenas, director de la Corporación Santandereana de Cultura y Turismo Sostenible, compartió los cambios sustanciales alineados al nuevo gobierno departamental y el direccionamiento de estrategias que permiten fortalecer el posicionamiento del 'Parque Nacional del Chicamocha' y el 'Parque Cerro del Santísimo'.

Presentación Gobernación de Santander/ Parques Santander



1.2.2 Café con el director de turismo sostenible CAF



Dando continuidad a la agenda programada para el 5 de abril, se llevó a cabo un encuentro con el director de turismo sostenible de la CAF, Oscar Rueda y algunos representantes de la Banca Multilateral; miembros de Prosantander; la Gobernación de Santander; el director de Área Metropolitana de Bucaramanga; representantes de Findeter y Vías de la Cigarra, entre otros.

El espacio permitió dar a conocer los proyectos priorizados por la Gobernación de Santander y la Alcaldía de Bucaramanga, que requieren financiación. Conozca la respuesta del director Oscar Rueda sobre las oportunidades de financiamiento para Santander:

Financiamiento para Santander (CAF)

1.2.3 Asamblea interna de Prosantander 2024

En este espacio se contó con la participación de 59 miembros activos de la fundación. En el marco de la asamblea interna se mencionaron los principales logros del año; se aprobaron los estados financieros a 31 de diciembre de 2023 y el banco de proyectos 2024; se presentó el Informe de Gestión 2023 y las perspectivas 2024; se definió y aprobó la destinación de los excedentes de la fundación; y por ultimo se eligió la junta directiva 2024 - 2026 la cual quedó conformada de la siguiente manera:



Reviva los mejores momentos de la asamblea interna de Prosantander aquí:

Ver grabación asamblea interna

Informe de gestión 2023 y perspectivas 2024

1.2.4 Asamblea externa de Prosantander 2024: 'Trabajando por una visión compartida para el desarrollo sostenible de Santander'



El pasado viernes 5 de abril, se llevó a cabo la asamblea general de Prosantander 2024 en el salón Dorado del Hotel Holiday Inn de Bucaramanga. Se reunieron más de 300 personas, provenientes de múltiples sectores del departamento, alrededor de una agenda enfocada en proyectos y oportunidades de financiación.

El escenario contó con la participación de Sergio Díaz - Granados, presidente de la CAF; Jaime Andrés Beltrán, alcalde de Bucaramanga; Patricia Martínez, vicepresidenta técnica de Findeter; y Juvenal Díaz Mateus, gobernador de Santander. Así mismo, se contó con la intervención de Alexandré Staff Varela, representante para América Latina del Banco Europeo de Inversiones; Ana Rosa Echeverri, coordinadora del sector privado del Banco Interamericano de Desarrollo (BID); Oscar Rueda García, director

de turismo sostenible de CAF en el panel "las oportunidades de financiamiento de la Banca Multilateral para Santander".

El presidente de la Corporación Andina de Fomento (CAF), Sergio Díaz - Granados, resaltó los retos de América Latina en materia de productividad, infraestructura, desigualdad y vulnerabilidad al cambio climático. Igualmente, mostró como en Timbiquí (Cauca), una de las regiones más apartadas de Colombia, con el apoyo de la CAF, se logró transformar integralmente la escuela de San Antonio de los Brazos en cinco meses y aumentar significativamente la cobertura educativa.

El alcalde Jaime Andrés Beltrán y el gobernador Juvenal Díaz Mateus, dieron a conocer sus apuestas para los próximos cuatro años. El alcalde expuso 32 proyectos por 4 billones, insistió en avanzar en el distrito metropolitano y propuso instalar el peaje de Rionegro en Bucaramanga para poder financiar las obras de La Virgen - La Cemento. A su turno, el gobernador presentó la 'Estrategia de Acción Unificada' para unir capacidades particularmente en infraestructura, agua y turismo. Félix Jaimes, asesor del gobernador, dio a conocer avances sobre la ejecución de 13 proyectos prioritarios.

De parte de Findeter se presentó la oferta de préstamos y asistencia técnica y se recordó la importancia del peaje de Rionegro para poder financiar obras metropolitanas.

Conozca la presentación de cada invitado haciendo clic en el botón:









CAF ***Alcaldía de Bucarmanga*** ***Gobernación de Santander*** ***FINDETER***

Por último, en un panel con la Banca Multilateral se anunciaron buenas noticias. Óscar Rueda de la CAF, se comprometió en financiar los estudios para convertir la Plaza de Toros en arena y en apoyar la nueva corporación para el turismo de Santander, el desarrollo del embalse de Topocoro y la formulación de un plan de desarrollo para el turismo. El Banco Europeo de Inversiones mostró interés en financiar plantas de tratamiento de aguas residuales y el BID en apoyar el Parque Tecnológico de Guatiguará. Ahora, la responsabilidad está en la región para lograr aprovechar estas oportunidades de financiación.



Reviva los mejores momentos de la asamblea general de Prosantander 2024 aquí:

Página web
Asamblea Prosantander 2024

Así fue el registro de la asamblea de Prosantander 2024 en los medios:


JUAN PABLO REMOLINA
jpremolina@gmail.com

Asamblea de Prosantander 2024

Mientras a nivel nacional no paraban las convulsiones en el ambiente político y social, en Santander se daba un diálogo productivo sobre el futuro de la región. Este viernes, en el marco de la

Leer más


Se cumplió la Asamblea General de Prosantander

Estrategias para fortalecer el desarrollo de Santander

Durante la Asamblea General se destacó que Prosantander ha contribuido en la ejecución de 10 proyectos para el departamento como la Vía Yuma, Programas Vías de la Cigarra con inversiones cercanas a los 185 mil millones de pesos, así como la Navegabilidad por el río Magdalena.

Leer más


HERNÁN CLAVIJO GRANADOS
eichmanm99@yahoo.com

Todos ponen

El pasado viernes, en la Asamblea de Prosantander pudimos ver, de primera mano, que existen herramientas para llevar a feliz término los proyectos estratégicos del departamento. Todos sabemos que no es posible cerrar todas las brechas en un solo período de gobierno, pero, con una hoja de ruta clara, con objetivos de corto, mediano y largo plazo, podemos construir un futuro próspero y competitivo.

En primera instancia, quisiera reconocer el trabajo de la Junta Directiva y la Dirección Ejecutiva de Prosantander por haber logrado, en tan sólo cuatro años, recuperar la confianza del empresariado en la posibilidad de unirnos para "trabajar juntos en la construcción y ejecución se una visión compartida, unificada, como lo ha propuesto el Gobernador, en el que los temas estratégicos del departamento se aborden de forma conjunta, buscando unir los esfuerzos de todas las partes, sin agenda política y pensando en el interés común. Requerimos con urgencia fortalecer la conectividad vial, para darle un impulso a la industria y el turismo. Adicionalmente, es imperativo atender las necesidades de los 87 municipios en todo lo relacionado con el agua. Me da mucha alegría ver la gran cantidad de recursos con los que cuenta la banca multilateral para promover el desarrollo de obras de agua potable y saneamiento básico. Llegó el momento de aprovechar estas herramientas para darle un impulso al desarrollo del ter-

Leer más

2. RECETA PARA EL DESARROLLO SOSTENIBLE DE SANTANDER

2.1 Socialización de la Receta para el Desarrollo Sostenible de Santander en las provincias

Dando continuidad al recorrido por las provincias que conforman el departamento de Santander, el pasado 8 de marzo, Juan Pablo Remolina, director ejecutivo de Prosantander, socializó la Receta para el Desarrollo Sostenible en Barrancabermeja. El espacio fue posible gracias al apoyo de ProBarrancabermeja y contó con la asistencia de 150 personas.

El escenario fue precedido por el alcalde del distrito, Jonathan Vásquez, quien, en un espacio de participación ciudadana, se refirió al segundo ingrediente haciendo mención de que "en esta receta yo no usaría solamente 4 cucharas de 'gente educada', por el contrario, le echaría unas cuantas volquetadas de este ingrediente a esta receta, porque todos debemos ser conscientes y valorar lo que tenemos, para así trabajar unidos y aportar al desarrollo de la sociedad".

Así mismo, el miércoles 13 de marzo la socialización se llevó a cabo en San Gil con el apoyo de Fenalco Sur de Santander; y el 23 de abril en Barbosa, con el apoyo de la UIS seccional Barbosa.

Barrancabermeja





San Gil





Barbosa





2.2 Socialización de la Receta para el Desarrollo Sostenible de Santander en universidades

El martes 12 de marzo, Juan Pablo Remolina, director ejecutivo de Prosantander, llevó a cabo la socialización de la narrativa para el desarrollo sostenible de Santander, en la Universidad Santo Tomás seccional Bucaramanga. A la socialización asistieron estudiantes de la facultad de economía y de derecho.

Así mismo, el pasado 19 de marzo, la socialización de los cuatro ingredientes apalancadores de progreso se realizó en las instalaciones de UNIMINUTO, en donde se contó con la participación de algunos docentes y estudiantes de trabajo social.





3. EMPRESARIOS CONSCIENTES

3.1 Visita a la nueva planta de PlastiBarranca

El pasado martes 5 de marzo, el director ejecutivo de Prosantander, Juan Pablo Remolina Pulido, junto al coordinador de empresarios conscientes, Juan Humberto Becerra, visitaron la nueva planta de producción de PlastiBarranca, una empresa santandereana con más de 50 años de experiencia en la fabricación y comercialización de empaques flexibles, con soluciones para más de 15 diferentes mercados a nivel nacional.

PlastiBarranca tuvo su primera planta de producción en la Cra. 6 # 3 – 50 en el barrio La Argentina de Piedecuesta. Ahora, gracias al apoyo del entonces alcalde de Piedecuesta, Mario José Carvajal, PlastiBarranca inauguró el pasado 15 marzo sus instalaciones en la zona industrial del municipio, en el km 3 vía a Guatiguará.

Conoza más haciendo clic aquí:





3.2 Encuentro Pro: 'Desde las regiones por Colombia'

El pasado 15 de marzo, Juan Pablo Remolina, director ejecutivo de Prosantander asistió en compañía de algunos miembros de Prosantander, al encuentro programado por la RedPRO con el presidente del Senado, Iván Name, en el marco de la asamblea general de Proantioquia 2024.

Durante la asamblea se abordaron temas como el de las reformas a la salud, pensional y laboral, sobre las que se llamó la atención su avance en el legislativo sin una debida socialización y deliberación pública, particularmente en las regiones, por lo que se desconoce el impacto a nivel territorial que estas reformas tendrían. A su paso, el dirigente del Senado habló del equilibrio

de poderes y defendió la independencia del poder legislativo, reconociendo que “Petro está agravando las condiciones del país, pero nosotros no podemos seguir diciendo que no nos gusta la Colombia que vivimos, tenemos que decidir en qué tipo de Colombia queremos vivir”.



Como resultado del encuentro, la RedPRO publicó un comunicado de prensa en donde se evidencia la preocupación de las regiones por la baja ejecución y transparencia del seguimiento al Plan Nacional de Desarrollo (PND). En dicho comunicado alertó sobre la poca información disponible en la plataforma Sinergia a cargo del DNP, en la que, de los 496 indicadores asociados al PND, solo el 35 % tienen información sobre su avance y para el resto, o no hay información o su ficha técnica está en proceso de aprobación.

En este sentido, se hizo un llamado al Congreso de la República, en cabeza del presidente del Senado, para que se realice un acompañamiento y seguimiento permanente a la ejecución del Plan, especialmente a los proyectos de gran envergadura destinados al desarrollo social, económico y ambiental de las regiones en áreas claves como infraestructura educativa, hospitalaria, vial, aérea, ferroviaria, marítima, fluvial, saneamiento básico y de acueductos. Además, se invitó al gobierno nacional a ampliar las conversaciones nacionales con la inclusión de todos los sectores, enfatizando las alianzas público - privadas como una herramienta para acelerar el cumplimiento de metas y propiciar el desarrollo regional.

Conozca el comunicado de prensa aquí:

Comunicado RedPRO

3.3 Encuentro de la RedPRO: Planeación e incidencia

El pasado 15 de abril, la RedPRO con su visión compartida de progreso, se reunió para definir la agenda de incidencia 2024, con el propósito de impulsar el desarrollo de Colombia desde cada región, con los nuevos integrantes: ProQuindio y Prorinoquía.



Desde la Red Pro estamos convencidos que la articulación es la fuerza transformadora para crear un futuro más próspero y lleno de posibilidades.

3.4 Estrategia articuladora entre el sector educativo con el sector privado de Santander

El lunes 29 de abril, Prosantander llevó a cabo un encuentro con los secretarios de educación del área metropolitana de Bucaramanga. El espacio fue liderado por la exsecretaria de educación Ana Leonor Rueda y tuvo como objetivo socializar la estrategia que permite articular al sector educativo con el sector privado en Santander, acercando a los jóvenes de educación media a las empresas del



área metropolitana de Bucaramanga por medio de 45 visitas institucionales.

Dicha estrategia permite que los estudiantes de educación media reconozcan los procesos inherentes a la actividad empresarial y su importancia en el desarrollo de la región; así mismo, busca promover la cultura del emprendimiento, el reconocimiento de un perfil vocacional y mejorar los índices de culminación de los procesos educativos.

El cronograma de la estrategia permitirá que los coordinadores, docentes e instructores de diferentes instituciones educativas participen en un taller orientador que facilite la ejecución de dicha estrategia. Estos escenarios son posibles gracias al apoyo de la Cámara de Comercio de Bucaramanga (CCB) y la ANDI seccional Santander.

Conozca más de la estrategia haciendo clic aquí:



4. ESTADO EFICIENTE Y BIENES PÚBLICOS

4.1 Socialización: Proyección de metas para los planes de desarrollo de los municipios del AMB

El pasado 21 de marzo, Johanna Cárdenas, directora del programa Bucaramanga Metropolitana Cómo Vamos (BMCV), junto al director ejecutivo de Prosantander, Juan Pablo Remolina, llevaron a cabo un Facebook Live en el que socializaron la proyección de metas para los planes de desarrollo de los municipios del AMB.

Esta propuesta consiste en un conjunto de 88 indicadores cuidadosamente seleccionados, que han sido escogidos mediante un riguroso proceso de priorización, que ha tenido en cuenta los objetivos de desarrollo sostenible, las metas ya establecidas en el Plan Integral Metropolitano de Desarrollo, los desafíos recurrentes identificados en los Informes de Calidad de Vida del AMB, así como las metas planteadas por el Plan Nacional de Desarrollo.

Desde Prosantander, confiamos en que este ejercicio es un espacio enriquecedor que brinda una sólida base para impulsar acciones efectivas que conduzcan a un desarrollo sostenible y una mejora tangible en la calidad de vida de todos los habitantes del área metropolitana.



Ver transmisión

4.2 Mesa de Acción Unificada: Vías en Santander



El 11 de abril, Juan Pablo Remolina, director ejecutivo de Prosantander, asistió a la 'Mesa de Acción Unificada' liderada por la Gobernación de Santander, que se llevó a cabo en la Casa Santander (Bogotá).

El espacio estuvo enfocado en potenciar el desarrollo y la conectividad de la región y contó con la participación de la bancada parlamentaria de Santander, el Ministerio de Transporte, ANI, ANDI, Invías, Findeter, la Universidad Industrial de Santander (UIS), la Cámara de Comercio de Bucaramanga (CCB), algunos mandatarios locales del departamento, así como representantes de gremios y la academia.

Durante la mesa, se expusieron 14 proyectos estratégicos, que incluyen la construcción del Anillo Vial Externo Metropolitano entre Girón y Piedecuesta; la doble calzada y terceros carriles en la ruta Bucaramanga – Zipaquirá; y la pavimentación de las rutas Zapatoca - Barichara y San Gil - Onzaga, entre otros. Estos proyectos buscan catalizar el crecimiento y la prosperidad de la región.

Estos fueron algunos compromisos adquiridos en la 'Mesa de Acción Unificada':
- Se habilita a partir del 20 de abril, la doble calzada que conecta a Bucaramanga con Barrancabermeja (UF9).
- Se revisará con el Gobierno Nacional alternativas para destrabar el tramo C1 - C2 de la vía Bucaramanga - Pamplona.
- Se agilizarán las vigencias futuras a valor presente para la vía Curos - Málaga.
- Se revisará el modelo de vigencias futuras para la vía Charalá - Duitama.
- Se estudiará la reubicación del peaje para financiar la doble calzada La Virgen - La Cemento.

4.3 Puesta en funcionamiento de la 'Unidad Funcional 9' del Proyecto Bucaramanga – Barrancabermeja – Yondó



El pasado 20 de abril, la Agencia Nacional de Infraestructura (ANI), puso en funcionamiento 11,8 kilómetros de segunda calzada ubicados entre Portugal y el municipio de Lebrija, correspondientes a la Unidad Funcional 9, del proyecto de Cuarta Generación Bucaramanga – Barrancabermeja - Yondó.

El gobernador de Santander, Juvenal Díaz Mateus, en compañía del ministro de transporte, William Camargo, pusieron oficialmente en funcionamiento este tramo. El evento contó con la participación de diferentes mandatarios locales y representantes de gremios como Juan Pablo Remolina, director ejecutivo de Prosantander.

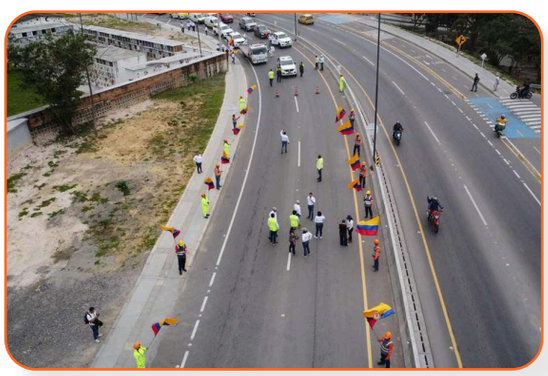

Esta obra beneficia a cerca de 42.000 personas en los municipios del área de influencia, entre ellos, Girón, Betulia y San Vicente de Chucurí en el departamento del Santander. Además de reducir en 30 minutos el tiempo de viaje para los usuarios.

El avance de esta obra, supera el 95 % de los 151,6 km del trayecto Bucaramanga - Barrancabermeja-Yondó, con una inversión de $250 mil millones de pesos y moderniza la infraestructura vial del departamento, aumentando la competitividad, contribuyendo al crecimiento económico, lo que la convierte en una conexión importante entre Santander, Antioquia y una ruta alternativa hacia la costa.

Conozca más haciendo clic en cada portada:







4.4 Visita de seguimiento: Aeropuertos de Oriente S.A.S

El pasado viernes 26 de abril, Juan Pablo Remolina, director ejecutivo de Prosantander, participó en la mesa de trabajo realizada por la gerencia de proyectos aeroportuarios de la ANI en el aeropuerto Palonegro de Bucaramanga. El espacio tuvo como objetivo tratar temas de desarrollo aeroportuaria de la terminal aérea y alcances de las iniciativas socializadas en reuniones anteriores.

5. TIQUETES DE FUTURO

5.1 Proyectos con fuentes no convencionales de energía

En Prosantander, nuestra misión es fomentar la participación del empresariado en la identificación, promoción y articulación de iniciativas a largo plazo que contribuyan al desarrollo sostenible del departamento.

Por esta razón, hemos estado trabajando de la mano de la firma de abogados especialistas en derecho de la empresa y negocios: SERRANO - MARTÍNEZ CMA, para establecer un acercamiento con las empresas de la región que estén interesadas en desarrollar proyectos con fuentes no convencionales de energía, con el fin de ofrecerles una orientación en el proceso y ayudarlas a resolver las inquietudes y posibles dificultades asociadas al desarrollo de estos proyectos. Hasta la fecha los encuentros se han llevado a cabo con Grupo Cobra, Lilan Energy y Ser Colombia.

Esta colaboración busca asegurar que los proyectos se ejecuten de manera eficiente y sostenible, beneficiando tanto al sector empresarial como a la comunidad de Santander.

6. PARTICIPACIÓN EN OTROS EVENTOS

6.1 Diálogo con actores estratégicos: Ecosistema de Innovación Santander

El miércoles 20 de marzo, Juan Pablo Remolina, director ejecutivo de Prosantander, asistió a la visita técnica y de reconocimiento al Parque Tecnológico Guatiguará UIS (Piedecuesta – Santander) programada por BID.

La agenda del evento tuvo como propósito fomentar el ecosistema industrial digital a nivel subregional en Colombia. Igualmente, esta cooperación busca dar acompañamiento técnico al Departamento Nacional de Planeación para impulsar el desarrollo de la industria digital en Colombia a través del Fortalecimiento del Parque Tecnológico Guatiguará (PTG - UIS).

En el espacio de socialización se dieron a conocer los pasos a seguir para consolidar el proyecto con el BID; los procesos de contratación del parque; los esquemas de seguimiento de recursos y los sistemas de información para el seguimiento de estos mismo.

6.2 Encuentro estratégico 'Atracción de Inversión Extranjera Directa de Santander'

El pasado 4 de abril, la Agencia de Promoción Destino Santander y la Cámara de Comercio de Bucaramanga (CCB) realizaron un encuentro estratégico de 'Atracción de Inversión Extranjera Directa de Santander'. El espacio fue liderado por el vicepresidente de ProColombia, Julio César Puentes Montaño.

El escenario ofreció a los asistentes un análisis y reflexión sobre el rumbo de la inversión en el actual contexto de volatilidad, incentivando a las personas a proponer ideas de lo que necesitan las empresas para que se mantengan y se reactive la inversión para el desarrollo del país.

6.3 Misión CTI CO-T1754: Diálogo con actores estratégicos Ecosistema de Innovación Santander – Sector Privado

Juan Pablo Remolina, director ejecutivo de Prosantander, asistió el 16 de abril a la visita realizada por el Banco Interamericano de Desarrollo (BID); la Agencia Coreana de Parques Tecnológicos (KTPA); y el Departamento Nacional de Planeación (DNP), al Parque Tecnológico de Guatiguará para participar en un diálogo con actores estratégicos en el ecosistema de innovación de Santander y el sector privado, junto a la Cámara de Comercio de Bucaramanga, la Comisión Regional de Competitividad y la ANDI seccional Santander.

El escenario giró en torno a la preparación para la firma del convenio BID-KTPA con el que se financiará el proyecto CO-T1754. Dicho convenio es una cooperación técnica que tiene como objetivo fomentar el ecosistema industrial digital en Santander mediante el fortalecimiento de las capacidades de Tecnologías de la Información del Parque Tecnológico de Guatiguará (PTG).

6.4 Visita del Embajador de Indonesia

El embajador de Indonesia en Colombia, Tatang Budie Utama Razak, visitó el pasado 17 de abril las instalaciones de la Cámara de Comercio de Bucaramanga (CCB). Al espacio asistió Juan Pablo Remolina, director ejecutivo de Prosantander.

Este encuentro permitió el intercambio de ideas y acciones en materia de crecimiento económico, para fortalecer los lazos comerciales y presentar oportunidades de inversión con el país asiático.



6.5 Conversatorio "La economía colombiana en 2024: Coyuntura macro-económica y política"



Juan Pablo Remolina, director ejecutivo de Prosantander y María Andrea Sánchez, coordinadora de proyectos de Prosantander, asistieron el pasado miércoles 17 de abril al conversatorio "La economía colombiana en 2024: Coyuntura macroeconómica y política".

El conversatorio fue liderado por Munir Jalil, jefe de Investigaciones Económicas para la Región Andina BTG Pactual Colombia, quien, según su análisis sobre la bolsa colombiana en los primeros meses de 2024, recomendó tener un portafolio inclinado hacia acciones con alto dividendo, valoraciones atractivas, sólidos fundamentales y bajo apalancamiento.

6.6 Segundo foro académico sobre las bases para la conservación del agua en Santander: El ciclo del agua

El miércoles 17 de abril en el Auditorio de Ingeniería de la Universidad Autónoma de Bucaramanga (UNAB), se llevó a cabo el segundo foro académico "Bases para la Conservación del Agua en Santander: El Ciclo del Agua". Al espacio asistió Juan Humberto Becerra, coordinador de empresarios conscientes de Prosantander.

La agenda académica tuvo como objetivo explorar las visiones alrededor de la protección y sostenibilidad del agua en sus diferentes facetas en el ciclo hidrológico; además de analizar temas como el ciclo del agua, la vulnerabilidad ante el fenómeno de 'El Niño' y el de 'La Niña', y las acciones que se están llevando a cabo para la conservación del agua en Santander.

6.7 Visita a Vélez

El miércoles 24 de abril, Juan Pablo Remolina, director ejecutivo de Prosantander; María Andrea Sánchez, coordinadora de proyectos de Prosantander; Luisa Fernanda Melgarejo, comunicadora social de Prosantander; y Silvia Cristina Parra, asistente de dirección de Prosantander visitaron la capital de la provincia de Vélez.

Dentro del recorrido turístico y cultura, guiado por Wilmar Olave Poloche, el equipo de trabajado de la fundación conoció la historia ancestral de Vélez, los instrumentos musicales característicos, el tan reconocido traje tradicional del municipio y el sabor de la guayaba y el bocadillo.

Vea el video de la visita haciendo clic aquí:



6.8 Foro Ferroviario de Santander



La Sociedad Santandereana de Ingenieros (SSI) con el apoyo de Prosantander, la Cámara de Comercio de Bucaramanga (CCB) y la escuela de Ingeniería civil de la UIS, realizó el primer Foro Ferroviario Santander el pasado jueves 25 de abril. El escenario buscaba construir un lenguaje común y sentar las bases para el desarrollo de un plan ferroviario integral para el departamento.

El foro contó con la participación de María Constanza García Castro, viceministra de Infraestructura del Ministerio de Transporte; Jonathan David Bernal González, vicepresidente de Infraestructura de la Agencia Nacional de Infraestructura (ANI); Gustavo Ruiz Agudelo, exgerente de la Promotora Ferrocarril de Antioquia; y Álvaro Beltrán Pinzón, miembro de la SSI y exrector de la UIS.

El espacio permitió que diferentes gremios, profesionales, estudiantes y ciudadanos en general, pudieran conocer el desarrollo del sector ferroviario en el departamento, discutir ideas y propuestas, y contribuir a la construcción de un plan estratégico que impulse la competitividad y el progreso de Santander.

Reviva los mejores momentos del foro y descargue las presentaciones socializadas aquí:

Grabación del foro | *Apuesta ferroviaria* | *Sistema ferroviario para Santander* | *Portafolio férreo*

6.9 III Convención del sector de alojamiento (Cotelco)



Los días 25 y 26 de abril, se llevó a cabo la III Convención del sector de alojamiento, "Transformando destinos, Renovando experiencias", en la ciudad de Bucaramanga.
Los asistentes tuvieron la oportunidad de participar en conferencias nacionales e internacionales que abordaron temas de inclusión, tecnología, inteligencia artificial, ciberseguridad y sostenibilidad, resaltando la importancia del trabajo colaborativo entre el sector público - privado para la consolidación de territorios con vocación turística.

Uno de los dirigentes gremiales que participó en la agenda académica del evento, fue Juan Pablo Remolina, director ejecutivo de Prosantander, quien aprovechó el escenario para hablar sobre la navegabilidad del río Magdalena, el transporte de carga por el río Magdalena y los proyectos que fortalecen la navegabilidad, entre otros.

Conozca la presentación socializada por el director ejecutivo de Prosantander, aquí:

Presentación Prosantander

7. COLUMNAS DE OPINIÓN

De clic sobre cada una de las portadas para leer la columna de opinión completa:


JUAN PABLO REMOLINA
jpremolina@gmail.com
¿Impacto Colectivo?
Varios de los nuevos mandatarios han incorporado en sus discursos y acciones la unión entre actores para sacar adelante diferentes proyectos. Un abordaje que nos hacía falta particularmente en Santander. Sin embargo, se


JUAN PABLO REMOLINA
jpremolina@gmail.com
Peaje de Rionegro: ¿Cuál es la solución?
La provincia metropolitana requiere soluciones urgentes en materia de movilidad. Nuestras vías son un calvario, de las cuales buen parte son primarias, es decir, que están a cargo del gobierno nacional. Transitar


JUAN PABLO REMOLINA
jpremolina@gmail.com
¿Y el Plan Nacional de Desarrollo?
"Nuestro gran propósito será cumplir este Plan de Desarrollo, volverlo una realidad, no un discurso que


JUAN PABLO REMOLINA
jpremolina@gmail.com
Plan Municipal de Desarrollo de Bucaramanga
La formulación de los planes territoriales de desarrollo es la oportunidad para revisar el cumplimiento de los principales indicadcres de resultado en el


JUAN PABLO REMOLINA
jpremolina@gmail.com
¿Para dónde va Cormagdalena?
Esta semana se aprobó el Plan de Acción 2024-2026 de Cormagdalena "Por un río que conecte a los colom


JUAN PABLO REMOLINA
jpremolina@gmail.com
Asamblea de Prosantander 2024
Mientras a nivel nacional no paraban las convulsiones en el ambiente político y social, en Santander se daba


JUAN PABLO REMOLINA
jpremolina@gmail.com

El valor de convocar

Ante un escenario de alta incertidumbre a nivel nacional e internacional, los alcaldes y gobernadores juegan un rol cada vez más preponderante. Más allá de los recursos públicos y las competencias que tienen


JUAN PABLO REMOLINA
jpremolina@gmail.com

¿Para dónde vamos?

El presidente de la República volvió a sorprender a la opinión pública con la declaratoria del viernes pasado como Día Cívico para proteger los recursos naturales e incentivar el ahorro de agua y energía. De esta manera, Petro


JUAN PABLO REMOLINA
jpremolina@gmail.com

Plan Departamental de Desarrollo 2024-2027

La próxima semana vence el plazo para entregarle a la Asamblea Departamental el Plan de Desarrollo, el cual deberá aprobarse a más tardar el 31 de mayo. En esta conversación no

8. NOTICIAS POSITIVAS

De clic sobre cada una de las portadas para leer la noticia completa:


Juan Pablo Remolina
@Jp_Remolina

Siguen los trabajos 👏👏

@ViasdeLaCigarra @ViasdeLaCigarra · 8 abr.
Avanzamos en la pavimentación del paso urbano del barrio Café Madrid donde se rehabilitó toda la estructura de pavimento.

Seguimos mejorando las condiciones de #SeguridadVial en la zona norte de #Bucaramanga. 👷 ...
Mostrar más


Santander Offshoring & Outsourcing Park
@ZFSantander

#ZonaDeEnlace | ¡Celebramos las buenas noticias!

Nos llena de orgullo compartir que hemos recibido prórroga de Declaratoria como Zona Franca Permanente por parte del @MincomercioCo.

Por 30 años más, Santander tiene Zona Franca 🤝.

Generamos #OportunidadesParaCrecer.

AZFA y 6 más
4 p. m. · 4 abr. 2024 · 762 Reproducciones


@ViasdeLaCigarra
@ViasdeLaCigarra

En Bucaramanga se realizó una mesa de trabajo entre la @GobdeSantander, la @AlcaldiaBGA, @pro_santander, @AgendaCAF y @Findeter para revisar iniciativas estratégicas para la región. 📘 sigue

Tú y 9 más
21 p. m. · 5 abr. 2024 · 599 Reproducciones


Concesionaria Ruta del Cacao
@CRutadelCacao

Con la presencia @MinTransporteCo, William Camargo; presidente de la @ANI_Colombia, Francisco Ospina; el gobernador de Santander, @GralJuvenalDiaz; el gerente de la @CRutadelCacao , Antón Maese; los alcaldes de Barrancabermeja y Lebrija, @Jsvasquezg @profegabrielmar; el director de @prosantander, @Jp_Remolina, el gerente Región Administrativa y de Planificación, Hugo Rodríguez; el presidente de @IngenierosSSI, Luis Eugenio Prada, senadores del departamento, miembros de la Cámara de Representantes, integrantes de la Concesionaria Ruta del Cacao, el Consorcio constructor Ferrocol Santander, socios del proyecto, interventoría BBY y comunidad en general, se adelantó el acto protocolario de la puesta a disposición de la doble calzada del tramo Portugal - Lebrija, correspondiente a la Unidad Funcional 9 del Proyecto Vial Bucaramanga - Barrancabermeja - Yondó.


JHOVANA LOZANO
@jhovanalozano

Por segundo año consecutivo nuestro @Holiday Inn Bucaramanga Cacique es reconocido como el mejor Holiday Inn de Colombia. Gana la ciudad bonita con este premio.!!


HIC: un hospital cinco estrellas

Columna de opinión de Víctor Castillo

Compartir

En medio de los grandes desafíos que enfrenta nuestro país y la incertidumbre que rodea al sistema de salud, esta semana recibimos una noticia que nos impulsa a seguir adelante y nos recuerda que el esfuerzo siempre vale la pena. El Hospital Internacional de Colombia (HIC) ha sido galardonado con la certificación Global Hospital Rating, que otorga la firma Statista y la prestigiosa Revista Newsweek, un reconocimiento a la excelencia en cinco áreas claves de calidad.


Juan Pablo Remolina
@Jp_Remolina

La #RedPro se fortalece con la inclusión de ProQuindío (@cqcompetitivo) y @Prorinoquia. Ya son 11 Pros trabajando por Colombia desde las regiones 🤝🚀


Juan Pablo Remolina
@Jp_Remolina

Conversado con Diego Sánchez sobre el desarrollo de Santander y la @CRutadelCacao. Clave que se habiliten al público los 12 km en doble calzada entre Lebrija y Portugal (Unidad Funcional 9). Trayecto entre Barranbermeja y @AreaMetroBga quedaría aprox. en 1h30. Progreso!

27 p. m. · 17 abr. 2024 · 507 Reproducciones

Finalmente, se informa que el 63 % de los afiliados ya hicieron el primer pago correspondiente al 50 % de la cuota anual.

Quedo a su disposición para cualquier información adicional que se requiera.

Gracias por su atención,



JUAN PABLO REMOLINA PULIDO
Director Ejecutivo

prosantander

Boletín interno N°24

Bucaramanga, 30 de mayo de 2024