



EXPOSICIÓN DE MOTIVOS

Presentamos a consideración del Honorable Concejo de Bucaramanga, el proyecto de acuerdo "Por medio del cual se adopta el PLAN DE DESARROLLO MUNICIPAL 2024 – 2027 BUCARAMANGA, AVANZA SEGURA", diseñado como carta de navegación para guiar el rumbo de nuestra ciudad durante los próximos cuatro años. Este Plan de Desarrollo Municipal (PDM) refleja nuestra visión colectiva de construir un territorio seguro, sostenible y competitivo, que mejore significativamente nuestra calidad de vida.

En este camino, la participación ciudadana es esencial. Nosotros, como administración municipal, creemos en el poder de la colaboración y la voz activa de cada ciudadano. Juntos, lograremos un futuro más próspero y equitativo donde cada persona tenga un papel crucial en la transformación y el avance de Bucaramanga.

Este PDM es el resultado del programa de gobierno "Defendamos Bucaramanga", y a su vez, de un proceso directo de consulta y diálogo permanente con diversos actores de la sociedad, y refleja las aspiraciones y necesidades de las personas en Bucaramanga.

Su visión de territorio está fundamentada en la seguridad, la sostenibilidad y la competitividad. Buscamos fortalecer la seguridad ciudadana, fomentar prácticas sostenibles que respeten nuestro entorno y elevar la competitividad de nuestra ciudad para garantizar oportunidades y bienestar. De igual manera, se plantearon cinco líneas estratégicas que estructuran al PDM 2024 – 2027, a saber: **Línea 1° Territorio seguro que integra, Línea 2° Territorio seguro que progresa, Línea 3° Territorio seguro que general Valor, Línea 4° Territorio seguro sostenible, Línea 5° Territorio Seguro que protege.**

Invito a todos los honorables concejales a participar activamente en el estudio del presente proyecto de acuerdo. Sus ideas, opiniones y contribuciones son de gran valor para el éxito de nuestras iniciativas. Juntos, seremos arquitectos de un territorio urbano y rural que refleje unión, diversidad y el progreso que nos caracterizan como comunidad.

Confío en que, con el esfuerzo conjunto de la administración municipal y la participación activa de cada ciudadano, alcanzaremos el objetivo de convertir nuestra visión de territorio en realidad. Construyamos una Bucaramanga que sea un referente de seguridad, sostenibilidad y competitividad para la región y el país.

Con respeto y gratitud, y teniendo en cuenta lo anterior, presentamos para estudio del Honorable Concejo Municipal el presente proyecto de acuerdo.

¡Gracias por su compromiso, confianza y apoyo! ¡Juntos vamos a transformar territorio, y si a Bucaramanga le va bien, a todos nos va bien!

**Jaime Andrés Beltrán Martínez.**  
Alcalde de Bucaramanga 2024 – 2027.



PROYECTO DE ACUERDO N° 015 DE 2024 30 DE ABRIL DE 2024  
(30 DE ABRIL 2024)

**POR MEDIO DEL CUAL SE APRUEBA Y ADOPTA EL PLAN DE DESARROLLO  
“BUCARAMANGA, AVANZA SEGURA” PARA LA VIGENCIA 2024-2027 EN EL  
MUNICIPIO DE BUCARAMANGA.**

**EL CONCEJO MUNICIPAL DE BUCARAMANGA,**

En uso de sus facultades constitucionales y legales, en especial las conferidas en el Artículo 313 Numerales 2 y 3, 339 y 342 de la Constitución Política de 1991, en concordancia con la Ley Orgánica de Planeación o Ley 152 de 1994, artículo 32 y subsiguientes y demás normas concordantes,

**CONSIDERANDO:**

1. Que la Constitución Política de 1991 y la Ley 152 de 1994 establecen que cada entidad territorial debe contar con un Plan de desarrollo, cuya elaboración es liderada por los alcaldes y gobernadores, quienes además de tener la responsabilidad y obligación constitucional y legal de hacerlo, deben garantizar el cumplimiento del mandato que les dio la ciudadanía al elegir democráticamente su programa de gobierno.
2. Que de conformidad con los artículos 2 y 209 de la Constitución política, se busca garantizar los fines del Estado, la función administrativa está al servicio de los intereses generales y se desarrolló con fundamento en los principios de igualdad, moralidad, eficacia, economía, celeridad, imparcialidad, y publicidad del Plan de Desarrollo que define los objetivos y metas de la acción estatal, de igual forma el uso de los recursos públicos.
3. Que de acuerdo con el artículo 287° de la Constitución Política de 1991, las entidades territoriales gozan de autonomía para la gestión de sus intereses y dentro de los límites de la Constitución y la ley. En tal virtud tendrán los siguientes derechos: 1. Gobernarse por autoridades propias; 2. Ejercen las competencias que les correspondan; 3. Administrar los recursos y establecer los tributos necesarios para el cumplimiento de sus funciones; 4. Participar en las rentas nacionales.
4. Que según el artículo 311° de la Constitución Política de 1991, al municipio como entidad fundamental de la división político <sic> administrativa del Estado le corresponde prestar los servicios públicos que determine la ley, construir las obras que demande el progreso local, ordenar el desarrollo de su territorio, promover la participación comunitaria, el mejoramiento social y cultural de sus habitantes y cumplir las demás funciones que le asignen la Constitución y las leyes.





5. Que corresponde a los Concejos Municipales de conformidad como el artículo 313° N°2 de la Constitución Política de 1991. “Adoptar los correspondientes planes y programas de desarrollo económico y social y de obras públicas”.
6. Que el inciso segundo del artículo 339° de la Constitución Política de 1991 (Modificado por el art. 2 Acto legislativo 003 de 2011) señala que: “Las entidades territoriales elaboraran y adoptaran de manera concertada entre ellas y el gobierno nacional planes de desarrollo, con el objeto de asegurar el uso eficiente de sus recursos y el desempeño adecuado de las funciones que les hayan sido asignadas por la Constitución y la ley. Los planes de las entidades territoriales estarán conformados por una parte estratégica y un plan de inversiones de mediano y corto plazo”.
7. Que el artículo 340 de la Constitución Política de 1991 establece el Sistema Nacional de Planeación (SNP) conformado por los consejos de planeación –nacional y territoriales– como instancias de participación ciudadana en el proceso de elaboración de los planes de desarrollo. (...) En las entidades territoriales habrá también consejos de planeación, según lo determine la ley.
8. Que según el artículo 342 de la Constitución Política de 1991 se establece para la adopción del Plan de Desarrollo Municipal el cumplimiento de “los procedimientos conforme a los cuales se hará efectiva la participación ciudadana en la discusión de los planes de desarrollo, y las modificaciones correspondientes, conforme a lo establecido en la Constitución”.
9. Que mediante la Ley 152 de 1994, se dictaron normas sobre planeación y formulación de planes de desarrollo para la Nación y las entidades públicas del orden territorial, fijándose el procedimiento que se debe surtir para su elaboración, aprobación, ejecución, seguimiento, evaluación y control. Que el artículo 39° establece que el programa de gobierno, debe ser insumo estructural del Plan de Desarrollo, de carácter político, técnico, de gestión de progreso, y diligencia pública territorial, por cuanto en este se establecen los compromisos y responsabilidades que comparten los gobernantes y los ciudadanos sobre el presente y el futuro de la entidad municipal. Que el Artículo 40°, establece que el Plan de Desarrollo será sometido a consideración de (...) Concejo municipal dentro de los cuatro (4) primeros meses del periodo de Gobierno para su aprobación. (...) el Concejo deberá decidir sobre los Planes dentro del mes siguiente a su presentación y si transcurre ese lapso sin adoptar decisión alguna, (...) Alcalde podrá adoptarlos mediante decreto. Para estos efectos y si a ello hubiere lugar, el respectivo (...) alcalde convocará a sesiones extraordinarias a la correspondiente (...) Concejo. Toda modificación que pretenda introducir (...) Concejo, debe contar con la aceptación previa y por escrito del (...) alcalde, según sea el caso.
10. Que la Ley 131 de 1994, en su artículo 1° señala que el Voto programático, es un (...) mecanismo de participación mediante el cual los ciudadanos que votan para elegir gobernadores y alcaldes imponen como mandato al elegido el cumplimiento del programa de gobierno que haya presentado como parte integral en la inscripción de su candidatura.
11. Que la Ley 136 de 1994, en su artículo 10° establece que el bienestar y mejoramiento de la calidad de vida de la población en su respectivo territorio constituyen la finalidad del Municipio como entidad territorial fundamental de la división político-administrativa del Estado Colombiano.
12. Que el Plan de Desarrollo 2024-2027 “Bucaramanga, Avanza Segura”, se formuló con base en el Programa de Gobierno “Defendamos Bucaramanga” inscrito en la Registraduría Nacional del Estado Civil, teniendo en cuenta las guías, circulares y



directrices emitidas de la Procuraduría General de la Nación, y lo enmarcado en el Plan Nacional de Desarrollo 2022 - 2026, “Colombia potencia mundial de la vida”.

13. Que, en virtud del cumplimiento con el marco normativo internacional, nacional y local, este Plan de Desarrollo Municipal (PDM) incorpora y da operatividad a los dispositivos normativos que refuerzan el acceso y protección de las diversas poblaciones, este PDM se compromete a implementar medidas que aumenten efectivamente la seguridad y el bienestar ciudadano, acorde con las leyes y regulaciones que sustentan la estructura del plan municipal de desarrollo de acuerdo con la parte general del plan de desarrollo municipal.
14. Que, se cumplió una **fase preparatoria de organización y conformación** con los diferentes miembros que integran los equipos de planificación del PDM, se dio paso al ejercicio de generación de lineamientos y concertación de la estructura PDM apoyados en tres niveles de una estructura de conducción del Plan de Desarrollo Municipal, integrados así: un nivel operativo, un nivel ejecutivo y un nivel consultivo; acompañado de un ejercicio de socialización que vinculó a ciudadanos y ciudadanas de las 17 comunas y 3 corregimientos de las comunidades, organizaciones sociales y gremiales, y la sociedad civil en general del Municipio de Bucaramanga.
15. Que, el Plan de Desarrollo 2024-2027 “Bucaramanga Avanza Segura”, fue construido en el marco de la metodología de planeación participativa propuesta por el Departamento Nacional de Planeación (DNP). Con esta se garantizó la vinculación de múltiples actores sociales, con el fin de propiciar el diálogo, la articulación, la convivencia ciudadana y la garantía de derechos. En complemento de dicha guía, en el proceso se abordaron metodologías complementarias que permitieron identificar las condiciones y necesidades actuales del territorio para proponer alternativas de solución integrales, así como la generación de iniciativas concertadas entre los actores locales.
16. Que, teniendo en cuenta lo anterior, y siguiendo lo dispuesto en la Ley 152 de 1994 y los lineamientos del Departamento Nacional de Planeación (herramientas Kit de Planeación Territorial—KPT. (DNP), Catálogo de Productos de la Metodología General Aplicada (MGA – DNP), Sistema de Planeación Territorial (SisPT) y el Sistema de Estadísticas Territoriales – TerriData), se adoptó la metodología de planeación participativa y colaborativa como proceso orientador para la construcción e identificación de los diagnósticos sectoriales, la formulación de metas e indicadores en el componente estratégico programático, así como la priorización de proyectos movilizados estratégicos territoriales. Para el componente financiero se tomó como base la información estadística correspondiente al cuatrienio anterior y se realizaron proyecciones para las vigencias 2024-2027.
17. Que para el desarrollo de la fase participativa, desde el mes de enero hasta el mes de abril de 2024 se realizaron diferentes mesas zonales de participación comunitaria, registrándose entre enero 27 a abril 26 de 2024 una cantidad representativa de 52 espacios técnicos, sociales, comunitarios, con presencia masiva de los diferentes sectores sociales que contribuyeron en el ejercicio de participación ciudadana, desarrollados en el marco del Plan de Desarrollo 2024- 2027 “Bucaramanga Avanza Segura” con los cuales se ha alimentado el Plan de Desarrollo Municipal 2024 – 2027 de Bucaramanga. Estos espacios denominados “Encuentros de diálogos participativos ciudadanos” y “Bucaramanga es mi Plan” lograron contar con amplia difusión y convocatoria hacia las comunidades en medios de comunicación, redes sociales, canales institucionales, entre otros.



18. Que, se han organizado encuentros específicos con comunidades de especial protección y étnicas presentes en el ámbito local, con el objetivo de entender sus necesidades y propiciar soluciones adecuadas a sus realidades. Paralelamente, se han llevado a cabo diálogos con expertos en las cinco líneas estratégicas delineadas en el plan de desarrollo, enriqueciendo así el proceso con conocimientos especializados y perspectivas diversas.
19. Que, en consecuencia, con la realidad actual de las comunicaciones, se dio apertura igualmente a canales de comunicación amplios de forma virtual en los que la ciudadanía también tuvo un escenario de escucha y participación cuyos resultados igualmente fueron integrados en la estrategia y en la priorización de las iniciativas.
20. Que en garantía de participación amplia y una construcción colectiva, se han realizado mesas con grupos poblacionales específicos como: Madres comunitarias, Estrategia PIAFF - Invitados (ICBF, Personería, Procuraduría y Contraloría); población Indígena; mesa NARP, representantes del Consejo Territorial de Planeación (CTP), igualmente eventos públicos abiertos con las poblaciones como el denominado "Un tinto con el alcalde" y la audiencia del Plan Plurianual de Inversiones, que ha facilitado un espacio cercano y accesible para el intercambio directo entre la ciudadanía y las autoridades locales, generando un diálogo abierto y transparente; se ha presentado ante el Consejo Municipal de Participación Ciudadana; así como la realización de otras mesas de participación como Víctimas, población OSIG; animalistas, ambientalista, mesa de regalías.
21. Que, se han recibido en la Secretaria de Planeación Municipal, un total de 206 derechos de petición por parte de representantes de las comunidades y diferentes personas y sectores públicos y privados, los cuales contenían propuestas para sus comunidades, planes comunales y barriales, o claridad sobre el proceso desarrollado en la construcción del PDM, a los cuales se les ha dado respuesta efectiva.
22. Que el Gobierno municipal efectuó los ajustes técnicos correspondientes al Plan de Desarrollo 2024-2027 "Bucaramanga, Avanza Segura", para la entrega de la primera versión del documento al Consejo Territorial de Planeación con copia a Concejo municipal y entrega documento a la CDMB.
23. Que en **cumplimiento de la fase consultiva** a lo dispuesto por la ley 152 de 1994 y en aras de garantizar que el Plan de Desarrollo fuera un instrumento estratégico, ampliamente participativo y orientado a resultados concretos, desde la administración municipal se propendió por el fortalecimiento del Consejo Territorial de Planeación (CTP), como instancia de carácter consultivo y espacio de participación y representatividad ciudadana. Para ello, desde el 17 de enero de 2024 se realizó la convocatoria de conformación a través de distintos medios de comunicación masivos y oficiales, invitando a los diferentes sectores a presentarse para integrar el consejo según lo estipulado en el acuerdo 0017 de 1996 y el 002 de 1998, la misma estuvo abierta hasta el 12 de febrero a las 4:00pm.
24. Que, el Consejo Territorial de Planeación como principal instancia sesionó en múltiples ocasiones para analizar, deliberar y proponer un concepto que fue entregado de manera oficial el día 6 de abril al alcalde Jaime Andrés Beltrán, con propuestas y visiones desarrolladas a partir de una serie de etapas, como lo fueron la recolección de información de carácter sectorial, el proceso de consolidación de la información por mesas y la construcción del documento. Estas etapas se construyeron bajo una mirada común, amplia y participativa, incluyendo organizaciones de la sociedad civil y liderazgos poblacionales, a través de mesas de trabajo, muchas de ellas descentralizadas, motivando a consolidar los aportes de organizaciones juveniles, culturales, grupos y





colectivos ambientales, por barrios, comunas y veredas de los tres corregimientos, con la perspectiva de la academia, desde el trabajo de las universidades presentes y el sector económico.

25. Que el Consejo Territorial de Planeación (CTP), mediante informe de marzo 30 de 2024, emitió concepto favorable del Plan de Desarrollo 2024-2027 “Bucaramanga, Avanza Segura”, dentro de los términos legales establecidos por la Ley 152 de 1994.
26. Que la Autoridad Ambiental: Corporación Autónoma Regional para la Defensa de Meseta de Bucaramanga (CDMB), emitió concepto técnico favorable sobre el Plan de Desarrollo 2024-2027 “Bucaramanga, Avanza Segura”, dentro de los términos legales establecidos por la Ley 152 de 1994.
27. Que tras la primera fase de validación y análisis de conceptos, se han tenido en cuenta las recomendaciones del Consejo Territorial de Planeación (CTP), la Corporación para la Defensa de la Meseta de Bucaramanga (CDMB), y las contribuciones de la participación ciudadana.
28. Que, se procedió a sistematizar y analizar toda la información recolectada mediante el uso del software "NVivo", lo que permitió una comprensión más completa de las dinámicas sociales, económicas, políticas y culturales, no solo desde una perspectiva diferencial y étnica, sino también desde un enfoque territorial. La información primaria sistematizada surgió de los diversos escenarios de participación abiertos durante aproximadamente cuatro meses. Además, se consideraron los derechos de petición, propuestas y solicitudes presentadas en los espacios físicos por distintos grupos de ciudadanos interesados en participar. Asimismo, se tomaron en cuenta los resultados de la encuesta electrónica disponible en el "menú Participa" de la alcaldía de Bucaramanga. De esta manera, las propuestas ciudadanas se convirtieron en la herramienta principal para el ejercicio de planeación.
29. Que de conformidad con el artículo 22° de la Ley 1909 de 2018, Estatuto de oposición sobre “Transparencia y rendición de cuentas en el Plan de Desarrollo y Planes Plurianuales de Inversión”. Se adelantó la Audiencia Pública del Plan Plurianual de inversiones 2024-2027, protocolizada mediante acta del 24 abril de 2024.
30. Que se ha establecido una estrategia de seguimiento a la implementación del Plan de Desarrollo "Bucaramanga Avanza Segura" 2024 – 2027 que está formulada conforme a los lineamientos específicos del Departamento Nacional de Planeación (DNP) establecidos en las tres unidades del “Kit de seguimiento” que permite generar información útil para toma de decisiones y orientar la gestión pública al logro de resultados. Que el plan adopta lo ordenado por la Ley 152 de 1994 en la que establecen directrices para la formulación, seguimiento y evaluación del PDM, específicamente la importancia de coordinación entre niveles de gobierno.
31. Que la Circular 0024-4 del 26 de abril de 2024, establece el capítulo de paz y reconciliación que establece los lineamientos de paz para la formulación, aprobación y seguimiento a planes de desarrollo territorial 2024 – 2027. Su articulación con los programas y metas del plan de desarrollo territorial y el instrumento de medición que permita hacer seguimiento y evaluación, articulando las líneas estratégicas, productos e indicadores, de conformidad con las disposiciones legales.
32. Que en el Consejo de Gobierno efectuado el día 29 de abril de 2024, se debatió y aprobó el proyecto de Plan de Desarrollo 2024-2027 “**Bucaramanga, Avanza Segura**”.



33. *Que, de acuerdo con lo anteriormente expuesto, por mandato constitucional es competencia de los Concejos Municipales: "Adoptar los correspondientes planes y programas de desarrollo económico y social y de obras públicas". En mérito de lo expuesto,*

**ACUERDA:**

**ARTÍCULO 1º: Aprobación y Adopción del Plan De Desarrollo.** Aprobar y adoptar el Plan de Desarrollo del Municipio de Bucaramanga denominado: "Bucaramanga, Avanza Segura", " para el periodo constitucional 2024-2027, como instrumento de planificación para lograr los objetivos señalados en el Programa de Gobierno Defendamos Bucaramanga, del alcalde Jaime Andrés Beltrán Martínez, para avanzar en la construcción de un territorio seguro, con oportunidades y una institucionalidad fortalecida, que mejore la calidad de vida de las personas en Bucaramanga, durante el presente periodo de Gobierno Municipal 2024-2027, al encontrarse cumplidas las formalidades propias contenidas para su construcción de acuerdo a lo establecido en la Ley 152 de 1994 así como harán parte constitutiva de este documento la estrategia infancia y adolescencia PIAFF, el plan territorial de salud y el anexo de los proyectos movilizados estratégicos, el concepto del CTP y el concepto de la CDMB, los cuales se transcriben a continuación:

:

# BUCARAMANGA

# Avanza Segura

JAIME ANDRÉS BELTRÁN MARTÍNEZ.  
Alcalde de Bucaramanga



Plan de Desarrollo Municipal  
2024-2027





Plan de Desarrollo Municipal  
2024-2027

**BUCARAMANGA**  
Avanza Segura

**JAIME ANDRÉS BELTRÁN MARTÍNEZ**  
Alcalde municipal

**PAULA ANDREA RAMIREZ**  
Gestora Social

Bucaramanga, Abril de 2024



## PARTICIPANTES

<b>SECRETARÍAS Y OFICINAS ASESORAS</b>	Secretaría de Planeación.	Lyda Ximena Rodríguez Acevedo
	Secretaría de Desarrollo Social.	Iván Darío Torres Alfonso
	Secretaría de Infraestructura.	Jorge Alejandro García Henao
	Secretaría de Educación.	Martha Cecilia Guarín Lizcano
	Secretaría de Salud y Medio Ambiente.	Claudia Mercedes Amaya Ayala
	Secretaría de Hacienda.	Reynaldo José D´ Silva Uribe
	Secretaría del interior.	Gildardo Rayo Rincón
	Secretaría Administrativa.	Sonnia Yaneth García
	Secretaría Jurídica.	Paola Andrea Mateus Pachón
	Departamento Administrativo del Espacio Público.	Sandra Milena Rodríguez Diaz
	Oficia de Control Interno de Gestión.	Claudia Orellana Hernández
	Oficina de Control Interno.	José Guillermo Carlos Manosalva
	Oficina de Prensa.	Oscar Gerardo Hernández Rodríguez
	Oficina de Valorización.	Janeth Rallón Bautista
	OFAI	Julián Díaz Zambrano
	Gestora Social.	Paula Andrea Ramírez Luquerna
	<b>ASESORES DE DESPACHO</b>	Asesor De Asuntos Laborales
Asesor Asuntos Administrativos		Neyla Soleidy Parra Suarez
Jefe De Gobernanza		Richard Alexander Caicedo Rico
Asesor de tecnologías TIC		John Manuel Delgado Nivia
Asesor Jurídico Del Despacho		Sergio Andrés Galíndez Riveros
Asesor De Contratación		Diego Alonso Reyes Patiño
Asesora De La Mujer		Mónica Andrea Zambrano Jaimes
Asesor De Asuntos Públicos Y De Gobierno		Manuel Eduardo Parada Rueda
Asesor De Contratación		Iván Mauricio Álvarez A.
Asesora Gestora Social		Olga Lucía Vera Pedraza
<b>INSTITUTOS DESCENTRALIZADOS</b>	IMEBU.	Alfonso Prieto García
	INDERBU.	William Niño Mancipe
	INVISBU.	Cesar Augusto Cordero Cáceres
	IMCT.	Maylin Tatiana Jaramillo Bermúdez
	Caja de previsión social.	Sonia Alejandra Serrano Rueda
	Bomberos Bucaramanga.	Diego Orlando Rodríguez Ortiz
<b>EMPRESAS Y EMPRESAS SOCIALES DEL ESTADO</b>	Dirección de Tránsito.	Carlos Enrique Bueno
	Empresa de aseo de Bucaramanga.	Helbert Panqueva
	ISABU.	Hernán Darío Zarate Ortegón
	Metrolínea S.A.	Jhair Andrés Manrique Bautista
<b>SUBSECRETARÍAS</b>	Acueducto Metropolitano de Bucaramanga.	Alejandro Estrada Carmona
	Subsecretaría de Planeación.	Gabriel Medina Delgado
	Subsecretaría Administrativa.	Senaida Tellez Duarte
	Subsecretaría de bienes y servicios.	Manuel Edgard Obregón vallejo
	Subsecretaría de hacienda.	Alid María Lindarte
	Subsecretaría de medio ambiente.	Wilmer Cadenas Patiño
	Subsecretaría de desarrollo social.	Nathalia Melissa Torres Cárdenas
Subsecretaría de educación.	Alix Cecilia Chinchilla Rueda	



	Subsecretaría de infraestructura.	Maria Del Rosario Torres Vargas
	Subsecretaría de jurídica.	Andrés Alfonso Mariño Mesa
	Subsecretaría del interior.	Magda Patricia Suarez Carvajal
	Subsecretaría de salud pública.	Jersson Luis Granados Cuao
<b>AUTORIDADES AMBIENTALES</b>	Director del Área Metropolitana de Bucaramanga.	Rosemberg Sanabria Vesga
	Director General Corporación Autónoma Regional para la Defensa de la Meseta de Bucaramanga – CDMB.	Juan Carlos Reyes Nova
<b>CONCEJO MUNICIPAL DE BUCARAMANGA</b>	Presidentes	Elkin Yesid Bello Peña
	Primer vicepresidente	Jorge Edgar Flórez Herrera
	Segundo vicepresidente	Oscar Mauricio Arenas Valdivieso
	Secretario General.	Wilmar Alfonso Palacio Verano
		Luis Eduardo Ávila Castelblanco
		Javier Ayala Moreno
		Luis Fernando Castañeda Pradilla
		Robín Anderson Hernández Reyes
		Nelson Mantilla Blanco
		Cristian Andrés Reyes Aguilar
		Gustavo Adolfo Ardila Ayala
	Concejales	José David Cavanzo Ortiz
		Andrés Felipe Diaz Arévalo
		Oscar Javier Diaz Layton
		Henry Gamboa Vargas
		Diego Armando Lozada Trujillo
		Camilo Andrés Machado Ardila
	Carlos Felipe Parra Rojas	
	Daniela Torres Zarate	
	Tito Albertp Rangel Arias	
<b>ENTES DE CONTROL</b>	Personero municipal Bucaramanga.	Hernando Villamizar Gonzalez
	Contralor municipal Bucaramanga.	Viviana Marcela Blanco Morales
<b>EQUIPO ASESOR</b>		Mercedes Camargo Velandia
		Alix Johanna Rojas Borja
		John Manuel Delgado Nivia
<b>SECRETARÍA DE PLANEACIÓN</b>	Secretaria de Planeación.	Lyda Ximena Rodríguez Acevedo
		Laura Milena Otero Pilonieta
		Giovanna Mora Molina
		Roger García Gómez
		María Mónica Castillo Fernández
		Said Alfredo Pérez Salazar
	Equipo líder formulación plan de desarrollo.	Andrés Fernando Ariza Cartagena
		Pablo Santiago Cárdenas Moreno
		Sergio Antonio Plata González
		Jorge Antonio García Lizarazo
		Julián Ignacio Ruiz Orduz
		Erika Rocío Rueda León
		Oscar Fernando Rebolledo Agón
		Yerlin Milena Cordero Cáceres
		Sandra Yaneth Holguín Martínez
		Isabel Cristina Pareja Obando
	Equipo de apoyo técnico formulación plan de desarrollo.	Edinson Francisco Pinto Guerra
	Laura Marcella Gallo León	
	Juan Sebastián Morón Frías	
	Paola Andrea Ruiz Quijano	
	María Margarita Robayo Galvis	
	Marlyn Yulieth Prada Jaimes	
	Alejandro Rey Nuncira	
<b>CONSEJO TERRITORIAL DE PLANEACIÓN</b>	Presidente.	Rozo Fabián Mejía Villamizar
	Vicepresidente. Secretaria.	Hernán Clavijo Granados
		Yorleyth Camargo Flores





	Representantes de las Autoridades locales:	
	Sector de las ONG.	Pedro Ignacio Domínguez Barrios Eduardo Ramírez Gómez
	Sector Educativo y Cultural.	Rozo Fabian Mejía Villamizar Carol patricia Rojas Ravelo
	Sector de las -Universidades.	Evelin Zulay Suarez Mendoza Judith Karina Guadrón Tavera
	Sector Ecológico.	Hugo Lino Niño Ortiz
	Sector Social.	José Justiniano Mosquera Ilva Rosa Martínez Acelas
	Sectores Mujer, Familia Y Adulto Mayor.	Katerin Castro
	Representación de Juntas Administradoras Locales (JAL).	Jaime Goyeneche Ana Belén Estupiñán José Alfredo vega Claudia Marcela León Vargas Sonia Sánchez Santamaría Maira Alejandra Tirado Fuentes Cristina Mejía Contreras
	Representación del Comité de Participación Comunitaria COPACO.	Adolfo Enrique Leal Ramírez
	Representación del Sector Microempresarial.	Sergio Ernesto Arenas Castellanos
	Sector Comunitario.	Albeiro Hernández Bautista
	Medios de Comunicación.	Luis Gabriel Gómez Soto
	Sector Rural.	María Yorleyth Camargo Flórez
	Grupos Desmovilizados.	José Ardila Rueda
	Sectores Económicos.	Hernán Clavijo Granados María Beatriz Solano
<b>ALIANZAS</b>	Equipo de expertos académicos Alianzas sectores productivos.	Mónica Alejandra Cruz Moyano
<b>GESTIÓN EDITORIAL</b>	Oficina Asesora de Comunicaciones. Diseño y diagramación.	
	Editor principal Plan Desarrollo.	Said Alfredo Pérez Salazar. Mary Elena Olarte Prada

## CARTA DEL ALCALDE A LAS Y LOS BUMANGUESES

### Habitantes de la bonita,

Me complace compartir con ustedes el Plan de Desarrollo Municipal (PDM) 2024 – 2027 “Bucaramanga Avanza Segura” diseñado como carta de navegación para articular el rumbo de nuestra ciudad durante los próximos cuatro años. Este PDM refleja nuestra visión colectiva para construir un territorio seguro, sostenible, que progresa, que integra a las poblaciones tradicionalmente discriminadas y que genera valor de ciudad, una eficiente, abierta, transparente. En suma, que mejore significativamente nuestra calidad de vida.

En este camino, la corresponsabilidad y participación ciudadana es esencial.

Este PDM es el resultado de un proceso directo de consulta y diálogo permanente con actores de la sociedad, y refleja las aspiraciones y necesidades que ustedes como ciudadanos decidieron que superaríamos juntos.

Plantea, una visión del territorio fundamentada en la autoridad, la seguridad y las oportunidades. Necesitamos devolver la autoridad para fortalecer la seguridad, fomentar prácticas sostenibles que respeten nuestro entorno y elevar la competitividad de nuestra ciudad para garantizar oportunidades y bienestar.

Invito a todas las personas y diferentes sectores sociales a participar activamente en la realización e implementación de este PDM. Nosotros, como administración municipal, creemos en el poder de la colaboración y la voz activa de cada ciudadano. Juntos, seremos arquitectos de un territorio urbano y rural que refleje unión, diversidad y el progreso que nos caracterizan.

Transformar mentalidades es el gran reto para que las aspiraciones se materialicen, ante la crisis sin precedentes de la ciudad, ¡el momento de mostrar nuestras capacidades es ahora!

Les invito a vivir este proceso como uno propio, convencidos de que vendrán tormentas, habrá obstáculos y con la consciencia plena de saber que estos años no son de cambios mágicos, sino las bases para una transformación de la ciudad y de cada uno de nosotros.

Confío en que, con el esfuerzo conjunto de la administración municipal y la participación de cada habitante, alcanzaremos el objetivo de convertir nuestra visión de territorio en realidad. Construyamos una Bucaramanga que sea un referente de autoridad, seguridad y oportunidades para la región y el país.

¡Gracias por su compromiso, confianza y apoyo! ¡Juntos transformaremos nuestro territorio, y si a Bucaramanga le va bien, todos nos va bien! Recuerden que: ¡la suerte es la unión entre la capacidad y la oportunidad!

Con respeto y gratitud,

**JAIME ANDRÉS BELTRÁN MARTÍNEZ.**  
Alcalde de Bucaramanga 2024 – 2027.



## CONTENIDO

INTRODUCCIÓN .....	23
Capítulo 1. Parte General - Plan de Desarrollo Municipal "Bucaramanga Avanza Segura 2024-2027" .....	25
1.1. VISIÓN.....	26
1.2. PRINCIPIOS Y ENFOQUES QUE ORIENTAN LA GESTIÓN .....	29
1.3. UN NUEVO MODELO PARA LA GESTIÓN DEL DESARROLLO .....	33
1.4. POLÍTICAS Y ARMONIZACIÓN CON OTROS INSTRUMENTOS TERRITORIALES DE PLANEACIÓN.....	37
1.4.1. ESTRUCTURA NORMATIVA Y REFERENTES DE LA PLANEACIÓN TERRITORIAL .....	37
1.4.2. ARMONIZACIÓN Y TRANSVERSALIZACIÓN. ....	38
1.4.3. APUESTA A LA INTEGRACIÓN METROPOLITANA Y REGIONAL. ....	49
1.5. CONSTRUCCIÓN PARTICIPATIVA PDM .....	51
1.5.1. ESTRATEGIA DE PARTICIPACIÓN Y SOCIALIZACIÓN: CONSTRUCCIÓN COLECTIVA CON COMUNIDADES Y SECTORES SOCIALES. 52	
1.5.2. ANÁLISIS ENCUENTROS ZONALES (RURAL) .....	59
1.5.3. ANÁLISIS ENCUENTROS ZONALES (URBANA) .....	60
1.4.4. ANÁLISIS MESA DE EXPERTOS .....	67
1.4.5. ANÁLISIS MESAS POBLACIONALES .....	71
1.6. MARCO DE CONCEPTOS .....	79
Capítulo 2. Componente Diagnostico .....	83
2.1. CONTEXTO DE CIUDAD .....	83
2.1.1. DEMOGRAFÍA. ....	87
2.1.2. ECONOMÍA Y POBREZA. ....	92
2.1.3. INFRAESTRUCTURA Y MOVILIDAD .....	93
2.1.4. RELACIÓN FUNCIONAL .....	95
2.1.5. SEGURIDAD .....	97
2.2. LÍNEA ESTRATÉGICA 1: TERRITORIO SEGURO QUE INTEGRA .....	99
2.2.1. DEFINICIÓN – OBJETIVOS.....	99
2.2.2. CONTEXTO SECTORIAL .....	100
2.3. LÍNEA ESTRATÉGICA 2: TERRITORIO SEGURO QUE PROGRESA.....	131
2.3.1. DEFINICIÓN – OBJETIVO .....	131
2.3.2. CONTEXTO SECTORIAL .....	132
2.4. LÍNEA ESTRATÉGICA 3: TERRITORIO SEGURO Y SOSTENIBLE.....	156
2.4.1. DEFINICIÓN-OBJETIVO.....	156
2.4.2. CONTEXTO SECTORIAL. ....	157
2.5. LÍNEA ESTRATÉGICA 4: TERRITORIO SEGURO QUE GENERA VALOR.....	170
2.5.1. DEFINICIÓN-OBJETIVO.....	170
2.5.2. CONTEXTO.....	170
2.6. LÍNEA ESTRATÉGICA 5: TERRITORIO SEGURO QUE PROTEGE .....	207
2.6.1. DEFINICIÓN-OBJETIVO.....	207
2.6.2. CONTEXTO SECTORIAL .....	207
Capítulo 3. Componente Programático.....	222
3.1. LÍNEA ESTRATÉGICA 1: TERRITORIO SEGURO QUE INTEGRA .....	223





3.1.1.	SECTOR CULTURA	225
3.1.2.	SECTOR DEPORTE Y RECREACIÓN	227
3.1.3.	SECTOR INCLUSIÓN SOCIAL Y RECONCILIACIÓN	228
3.1.4.	SECTOR SALUD	233
3.1.5.	SECTOR EDUCACIÓN	236
<b>3.2.</b>	<b>LÍNEA ESTRATÉGICA 2: TERRITORIO SEGURO QUE PROGRESA</b>	<b>242</b>
3.2.1.	SECTOR VIVIENDA, CIUDAD Y TERRITORIO	243
3.2.2.	SECTOR AGRICULTURA Y DESARROLLO RURAL	245
3.2.3.	SECTOR CIENCIA, TECNOLOGÍA E INNOVACIÓN	246
3.2.4.	SECTOR COMERCIO INDUSTRIA Y TURISMO	247
3.2.5.	SECTOR MINAS Y ENERGÍA	248
3.2.6.	SECTOR TECNOLOGÍAS DE LA INFORMACIÓN Y LA COMUNICACIÓN	248
3.2.7.	SECTOR TRABAJO	250
3.2.8.	SECTOR TRANSPORTE	251
<b>3.3.</b>	<b>LÍNEA ESTRATÉGICA 3: TERRITORIO SEGURO Y SOSTENIBLE</b>	<b>254</b>
3.3.1.	SECTOR MINAS Y ENERGÍA	255
3.3.2.	SECTOR AMBIENTE Y DESARROLLO SOSTENIBLE	256
3.3.3.	SECTOR: VIVIENDA CIUDAD Y TERRITORIO	258
3.3.4.	SECTOR GOBIERNO TERRITORIAL	259
3.3.5.	SECTOR TRANSPORTE	261
<b>3.4.</b>	<b>LÍNEA ESTRATÉGICA 4: TERRITORIO SEGURO QUE GENERA VALOR</b>	<b>261</b>
3.4.1.	SECTOR GOBIERNO TERRITORIAL	262
3.4.2.	SECTOR INFORMACIÓN ESTADÍSTICA	266
3.4.3.	SECTOR JUSTICIA DEL DERECHO	267
3.4.4.	SECTOR ORGANISMOS DE CONTROL	267
3.4.5.	SECTOR TECNOLOGÍAS DE LA INFORMACIÓN Y LAS COMUNICACIONES	268
<b>3.5.</b>	<b>LÍNEA ESTRATÉGICA 5: TERRITORIO SEGURO QUE PROTEGE</b>	<b>268</b>
3.5.1.	SECTOR CULTURA	269
3.5.2.	SECTOR GOBIERNO TERRITORIAL	269
3.5.3.	SECTOR INCLUSIÓN SOCIAL Y RECONCILIACIÓN	271
3.5.4.	SECTOR JUSTICIA Y DEL DERECHO	272
3.5.5.	SECTOR MINAS Y ENERGÍA	273
3.5.6.	SECTOR TRANSPORTE	273
<b>3.6.</b>	<b>INICIATIVAS PROYECTOS MOVILIZADORES DEL TERRITORIO SEGURO</b>	<b>274</b>
<i>Capítulo 4. Plan de Inversiones</i>		277
<b>4.1.</b>	<b>DIAGNOSTICO FINANCIERO 2020-2023</b>	<b>277</b>
4.1.1.	INGRESOS 2020-2023	277
4.1.2.	GASTOS 2020-2023	283
<b>4.2.</b>	<b>SITUACIÓN DEUDA PÚBLICA Y SU SOSTENIBILIDAD FINANCIERA</b>	<b>286</b>
4.2.1.	SALDO DEUDA PÚBLICA 2019-2023	286
4.2.2.	SERVICIO DEUDA PÚBLICA PERÍODO 2020-2023	287
4.2.3.	SALDO DEUDA PÚBLICA A DICIEMBRE 31 DE 2023	287
4.2.4.	SERVICIO DEUDA PÚBLICA DICIEMBRE 31 DE 2023	288
4.2.5.	CRÉDITOS PENDIENTES DE DESEMBOLSO A DICIEMBRE 31 DE 2023	288
4.2.6.	VIGENCIAS FUTURAS	289
4.2.7.	CALIFICACIÓN DE RIESGOS 2020-2023	290
4.2.8.	INDICADORES DE ENDEUDAMIENTO	291
4.2.9.	PASIVOS CONTINGENTES	293
<b>4.3.</b>	<b>PLAN FINANCIERO</b>	<b>295</b>
4.3.1.	CRITERIOS PARA LA PROYECCIÓN DE INGRESOS 2024-2034	295



4.3.2. ....	CRITERIOS PARA LA PROYECCIÓN DEL GASTO 2024-2034	
300		
4.3.3.	PLAN FINANCIERO CONSOLIDADO DE 2024-2034.....	304
4.3.4.	FINANCIACIÓN DE LA INVERSIÓN DEL PLAN DESARROLLO PERIODO 2024-2027 .....	305
<b>4.4.</b>	<b>PLAN PLURIANUAL DE INVERSIONES.....</b>	<b>313</b>
	<i>Capítulo 5. Estrategia de seguimiento al PDM .....</i>	<i>334</i>
<b>5.1.</b>	<b>MARCO NORMATIVO .....</b>	<b>335</b>
5.1.1.	NORMATIVIDAD NACIONAL .....	335
5.1.2.	NORMATIVIDAD MUNICIPAL .....	335
<b>5.2.</b>	<b>METODOLOGÍA DE SEGUIMIENTO AL PLAN DE DESARROLLO MUNICIPAL. ....</b>	<b>336</b>
5.2.1.	FASE 1. CRITERIOS PREVIOS PARA EL SEGUIMIENTO DEL PLAN DE DESARROLLO MUNICIPAL. ....	336
5.2.2.	FASE 2. SEGUIMIENTO AL PLAN DE DESARROLLO MUNICIPAL. ....	339
5.2.3.	FASE 3. GENERACIÓN DE INFORMACIÓN Y REPORTES.....	340
	<i>Capítulo 6. Capítulos especiales .....</i>	<i>¡Error! Marcador no definido.</i>
<b>6.1.</b>	<b>INVERSIONES CON CARGO AL SISTEMA GENERAL DE REGALÍAS .....</b>	<b>¡ERROR! MARCADOR NO DEFINIDO.</b>
<b>6.2.</b>	<b>ESTRATEGIA PIIAF.....</b>	<b>¡ERROR! MARCADOR NO DEFINIDO.</b>
<b>6.3.</b>	<b>PLAN DE SALUD .....</b>	<b>¡ERROR! MARCADOR NO DEFINIDO.</b>
<i>Anexos .....</i>	<i>.....</i>	<i>¡Error! Marcador no definido.</i>



## Lista de Figuras

Figura 1. Metas Estratégicas Bucaramanga Avanza Segura 2024-2027.	29
Figura 2. Principios PDM	30
Figura 3. Nuevo modelo de gestión del desarrollo para Bucaramanga 2024 - 2027	34
Figura 4. Marco jurídico PDM.	37
Figura 5. Ejes estratégicos – Plan de Gobierno	39
Figura 6. Instrumento guía del territorio de articulación con el PDM	40
Figura 7. Objetivos de Desarrollo Sostenible 2030 – ODS.	40
Figura 8. Transformaciones Plan Nacional de Desarrollo 2022-2026	41
Figura 9. Ejes Centrales de Acción del Gobierno Departamental	43
Figura 10. Principales aspectos Plan de Ordenamiento territorial	44
Figura 11. Estrategias Clave para la Integración Metropolitana de Bucaramanga	50
Figura 12. Convocatoria conformación Consejo Territorial de Planeación.	51
Figura 13. Cronograma encuentros participativos.	57
Figura 14. Espacios participativos	57
Figura 15. Principales problemáticas en el territorio de Bucaramanga (Rural)	59
Figura 16. Nube de palabras percepción del territorio.	61
Figura 17. Principales problemáticas en el territorio de Bucaramanga (Urbano).	61
Figura 18. Principales problemáticas en el territorio de Bucaramanga ZONA NORTE.	63
Figura 19. Principales problemáticas de infraestructura Zona Norte	63
Figura 20. Principales problemáticas en el territorio de Bucaramanga ZONA SUR.	64
Figura 21. Principales problemáticas de infraestructura Zona Sur	64
Figura 22. Principales problemáticas en el territorio de Bucaramanga ZONA OCCIDENTE.	65
Figura 23. Principales problemáticas de infraestructura Zona Occidente	65
Figura 24. Principales problemáticas en el territorio de Bucaramanga ZONA ORIENTE	66
Figura 25. Principales problemáticas de infraestructura Zona Oriente	66
Figura 26. Iniciativas para priorizar para ser financiadas con recursos de regalías.	67
Figura 27. División político-administrativa Bucaramanga. – Zona Urbana	85
Figura 28. División político-administrativa Bucaramanga. – Zona Rural	86
Figura 29. Pirámide poblacional (2024 - 2027).	87
Figura 30. Población étnica (2024).	88
Figura 31. Total, de Viviendas, Viviendas Ocupadas y Hogares (2024 – 2027).	90
Figura 32. Estratificación Urbana por predios (2023).	91
Figura 33. Estratificación rural por predios (2023).	91
Figura 34. Valor agregado total y por grandes actividades económicas	92
Figura 35. Distribución por comunas registros delictivos (2023)	98
Figura 36. Tasa de mortalidad ajustada por edad, Bucaramanga, 2005 – 2021	105
Figura 37. Índice de envejecimiento.	118
Figura 38. Índice Multidimensional de Integración, (IMI) – Población migrante venezolana	126
Figura 39. Análisis demográfico habitante de calle Bucaramanga.	128
Figura 40. Microcuencas abastecedoras del recurso hídrico para Bucaramanga.	158
Figura 41. Estructura Ecológica Principal en Bucaramanga	159
Figura 42. Mapa Indicador de espacio público por comuna (2017)	160
Figura 43. Riesgo y contribuciones por dimensiones para Bucaramanga.	167
Figura 44. Registro histórico de eventos de desastres climáticos en el municipio de Bucaramanga.	167
Figura 45. Relacionamiento con diversas entidades para el cumplimiento de la labor misional	169
Figura 46. Índice de desempeño institucional	171



Figura 47. Índices de las dimensiones de gestión y desempeño	172
Figura 48. Índice de las políticas de gestión y desempeño	172
Figura 49. Ingresos totales Bucaramanga 2017-2023	178
Figura 50. Ingresos tributarios Bucaramanga 2017-2023	179
Figura 51. Industria y comercio Bucaramanga 2017 -2023, Proy 2024-2027	179
Figura 52. Impuesto predial unificado Bucaramanga 2017-2023, Proy 2024-2027	180
Figura 53. Inversión Bucaramanga 2016-2023 - Proyección 2024-2027	181
Figura 54. Solución Vial Calle 53-54 Conexión Oriente- Occidente	186
Figura 55. Tramo 1- Intervención Calle 54-53 entre carrera 17 la carrera 30.	187
Figura 56. Tramo 2. Calle 54-53 Entre la Cra. 17 y Cruce con el Puente Provincial.	188
Figura 57. Estrategias Integrales para la Mejora de la Movilidad en Bucaramanga y Área Metropolitana	188
Figura 58. Proporción de la población ocupada informal según ciudades	191
Figura 59. Población de Bucaramanga, Santander por Edad proyección 2024	192
Figura 60. Índice de desempeño institucional	194
Figura 61. Cantidad de predios por Estrato 2021 – 2023	196
Figura 62. Tasa de éxito procesal histórica	200
Figura 63. Histórico Pasivo Contingente	202
Figura 64. Esquema Territorio Seguro que protege "Bucaramanga Avanza Segura"	208
Figura 65. Factores de riesgo identificados para la ciudad de Bucaramanga	209
Figura 66. Reportes estadísticos de delitos de Bucaramanga 2016-2023	211
Figura 67. Línea de desarrollo "Operación Candado".	212
Figura 68. Cifras primer mes de 2024. "Operación Candado".	212
Figura 69. Proyección acciones "Operación Candado" Estrategia primeros 100 días.	213
Figura 70. Registro Código seguridad y convivencia.	220
Figura 71. Plataforma Bucaramanga Avanza Segura 2024-2027	222
Figura 72. INGRESOS CORRIENTES DE LIBRE DESTINACION 2024 -2027	307
Figura 73. Fase y Pasos para el Seguimiento del PDM.	336
Figura 74. Metas Estratégicas PDM	337
Figura 75. Gobernanza para el modelo de seguimiento	338





## Lista de Tablas

Tabla 1. Inventario de políticas públicas municipales.	47
Tabla 2. Instrumentos de captura y de método para mesas poblacionales	52
Tabla 3. Instrumentos de captura y de método para mesas de expertos	53
Tabla 4. Instrumentos de captura y de método para mesas zonales (Urbano Rural)	54
Tabla 5. Instrumentos de captura y de método para mesas de participación ciudadana	55
Tabla 6. Participación Ciudadana en la Construcción del PDM	58
Tabla 7. Grupos etarios de los participantes en los encuentros zonales	59
Tabla 8. Participación en los diferentes encuentros zonales	60
Tabla 9. Grupos etarios de los participantes en los encuentros zonales	60
Tabla 10. Prioridades para la Visión de la Ciudad al 2034: Selección de Elementos Clave por los Ciudadanos	78
Tabla 11. Factores Críticos de Violencia e Inseguridad: Selección de Elementos Clave por los Ciudadanos	78
Tabla 12. Prioridades Ciudadanas para Alcanzar un Territorio Seguro	78
Tabla 13. Prioridades Ciudadanas para Fomentar la Competitividad Territorial	79
Tabla 14. Indicadores demográficos.	88
Tabla 15. Distribución por comunas de la población de Bucaramanga (2024).	89
Tabla 16. Tipos de Vivienda según municipio y áreas (2018)	90
Tabla 17. Privaciones por hogar según variable.	93
Tabla 18. Infraestructura vial Bucaramanga.	94
Tabla 19. Infraestructura y clasificación vial veredal de Bucaramanga.	94
Tabla 20. Relaciones funcionales entre los municipios y el nodo Bucaramanga	96
Tabla 21. Registros delitos en la ciudad de Bucaramanga (2020 – 2023).	98
Tabla 22. Delitos Bucaramanga (2020–2023)–Tasa por 100.000 habitantes.	98
Tabla 23. Línea estratégica 1 PDM.	99
Tabla 24. Panorama Actual de la Educación en Bucaramanga	100
Tabla 25. Relación tipo de deficiencia y número de personas con discapacidad de acuerdo con el Registro de Localización y Caracterización para Personas con Discapacidad – RLCPD.	122
Tabla 26. Organizaciones NERP con reconocimiento en Bucaramanga.	124
Tabla 27. Línea base SISBEN migrantes Bucaramanga.	125
Tabla 28. Línea estratégica 2 PDM.	131
Tabla 29. indicadores de CTel en Bucaramanga	136
Tabla 30. Resultados Índice de Competitividad de ciudades, 2023	137
Tabla 31. Población sector rural de Bucaramanga	140
Tabla 32. Clasificación del suelo municipio de Bucaramanga.	140
Tabla 33. Infraestructura vial de Bucaramanga.	144
Tabla 34. Solicitud infraestructura puentes peatonales de Bucaramanga.	146
Tabla 35. Línea estratégica 3 PDM.	156
Tabla 36. Ecosistemas y Áreas Protegidas en el municipio de Bucaramanga	159
Tabla 37. Representación de la Biodiversidad en el municipio de Bucaramanga	160
Tabla 38. índice de calidad promedio	162
Tabla 39. Línea estratégica 4 PDM.	170
Tabla 40. Cantidad de acciones populares por Año.	175
Tabla 41. Acciones Constitucionales de Tutela.	175
Tabla 42. Gastos de funcionamiento de la Alcaldía de Bucaramanga 2020 - 2023	181
Tabla 43. Proyectos financiados por valorización	184
Tabla 44. Proporción de población ocupada informal	191
Tabla 45. Clasificación de predios urbanos y rurales por estrato socioeconómico en el municipio de Bucaramanga 2021-2023	196
Tabla 46. Base de datos Sisbén, corte 31 de diciembre de 2023.	197



Tabla 47. Base de datos Sisbén por tipo de Población, corte 31 de

diciembre de 2023. _____	197
Tabla 48. Comparación de Solicitudes de Conciliación y Pretensiones entre 2022 y 2023 en el Municipio de Bucaramanga _____	199
Tabla 49. Revisión de Documentos Legales por el Subproceso de Asuntos Legales en el Municipio de Bucaramanga (2020-2023) _____	199
Tabla 50. Total, acciones Populares - Demandado _____	203
Tabla 51. Incidentes de desacatos en acciones populares _____	204
Tabla 52. Inversión realizada en el cuatrienio en atención al cumplimiento de fallos judiciales _____	204
Tabla 53. Numero de conceptos emitidos con destino a la administración pública _____	205
Tabla 54. Línea estratégica 5 PDM. _____	207
Tabla 55. Inspecciones policía. _____	215
Tabla 56. Casas de justicia _____	215
Tabla 57. Comisariías de familia. _____	216
Tabla 58. Contenido programático Territorio seguro que integra _____	223
Tabla 59. Contenido programático Promoción y acceso efectivo a procesos culturales y artísticos. (3301) _____	225
Tabla 60. Contenido programático Gestión, protección y salvaguardia del patrimonio cultural colombiano. (3302) _____	226
Tabla 61. Contenido programático Fomento a la recreación, la actividad física y el deporte (4301). _____	227
Tabla 62. Contenido Programático Formación y preparación de deportistas (4302) _____	228
Tabla 63. Contenido programático Atención, asistencia y reparación integral a las víctimas (4101) _____	228
Tabla 64. Contenido programático Desarrollo integral de la primera infancia a la juventud, y fortalecimiento de las capacidades de las familias de niñas, niños y adolescentes. (4102) _____	229
Tabla 65. Contenido Programático Inclusión social y productiva para la población en situación de vulnerabilidad (4103) _____	229
Tabla 66. Contenido programático Atención integral de población en situación permanente de desprotección social y/o familiar (4104) _____	231
Tabla 67. Contenido Programático Fortalecimiento del buen gobierno para el respeto y garantía de los derechos humanos (4502) _____	232
Tabla 68. Contenido programático Inspección, vigilancia y control (1903) _____	233
Tabla 69. Contenido programático Salud pública (1905) _____	234
Tabla 70. Contenido programático Aseguramiento y prestación integral de servicios de salud (1906) _____	235
Tabla 71. Contenido programático Calidad, cobertura y fortalecimiento de la educación inicial, preescolar, básica y media (2201). _____	236
Tabla 72. Contenido programático Calidad y fomento de la educación superior (2202). _____	241
Tabla 73. Contenido Programático Territorio Seguro que Progresa _____	242
Tabla 74. Contenido Programático Acceso a soluciones de vivienda (4001). _____	243
Tabla 75. Contenido Programático Ordenamiento territorial y desarrollo urbano (4002). _____	243
Tabla 76. Contenido Programático Acceso de la población a los servicios de agua potable y saneamiento básico (4003). _____	244
Tabla 77. Contenido Programático Gestión del riesgo de desastres y adaptación al cambio climático. _____	245
Tabla 78. Contenido Programático Inclusión Productiva de pequeños productores rurales (1702) _____	245
Tabla 79. Contenido Programático Infraestructura productiva y comercialización (1709) _____	246
Tabla 80. Contenido Programático Sanidad agropecuaria e inocuidad agroalimentaria (1707) _____	246
Tabla 81. Contenido Programático Fomento a vocaciones y formación, generación, uso y apropiación social del conocimiento de la ciencia, tecnología e innovación (3906) _____	247
Tabla 82. Contenido Programático (incluir nombre del programa) _____	247
Tabla 83. Contenido Programático Acceso al servicio público domiciliario de gas combustible. (2101) _____	248
Tabla 84. Contenido Programático Acceso al servicio público domiciliario de gas combustible. (2101) _____	248
Tabla 85. Contenido Programático Fomento del desarrollo de aplicaciones, software y contenidos para impulsar la apropiación de las tecnologías de la información y las comunicaciones (tic) (2302). _____	249
Tabla 86. Contenido Programático Productividad y competitividad de las empresas colombianas (3502) _____	250
Tabla 87. Contenido Programático Generación y formalización del empleo (3602). _____	250
Tabla 88. Contenido Programático Formación para el trabajo (3603) _____	251
Tabla 89. Contenido Programático Fomento de la investigación, desarrollo tecnológico e innovación del sector trabajo (3605) _____	251



<i>Tabla 90. Contenido Programático Fortalecimiento a la gestión y dirección de la administración pública territorial (4599)</i>		252
<i>Tabla 91. Contenido Programático Infraestructura red vial primaria (2401).</i>		252
<i>Tabla 92. Contenido Programático Infraestructura red vial regional (2402)</i>		252
<i>Tabla 93. Contenido Programático Prestación de servicios de transporte público de pasajeros (2408).</i>		253
<i>Tabla 94. Contenido Programático Seguridad de transporte (2409).</i>		254
<i>Tabla 95. Contenido programático Territorio seguro y sostenible</i>		254
<i>Tabla 96. Programa Consolidación productiva del sector de energía eléctrica. (2102).</i>		255
<i>Tabla 97. Contenido programático Fortalecimiento del desempeño ambiental de los sectores productivos (3201).</i>		256
<i>Tabla 98. Contenido programático Conservación de la biodiversidad y sus servicios ecosistémicos (3202).</i>		256
<i>Tabla 99. Contenido programático Gestión integral del recurso hídrico (3203).</i>		257
<i>Tabla 100. Contenido Programático Gestión del cambio climático para un desarrollo bajo en carbono y resiliente al clima (3206).</i>		257
<i>Tabla 101. Contenido programático Educación ambiental (3208).</i>		258
<i>Tabla 102. Contenido programático Ordenamiento Territorial y Desarrollo urbano. (4002).</i>		258
<i>Tabla 103. Contenido programático Acceso de la población a los servicios de agua potable y saneamiento básico. (4003).</i>		259
<i>Tabla 104. Contenido Programático Fortalecimiento de la convivencia y la seguridad ciudadana (4501).</i>		260
<i>Tabla 105. Contenido programático Gestión del riesgo de desastres y adaptación al cambio climático (4503).</i>		260
<i>Tabla 106. Programa Prestación de servicios de transporte público de pasajeros (2408)</i>		261
<i>Tabla 107. Contenido programático Territorio seguro que genera valor</i>		261
<i>Tabla 108. Contenido Programático Fortalecimiento a la gestión y dirección de la administración pública territorial (4599).</i>		262
<i>Tabla 109. Contenido Programático Fortalecimiento del buen gobierno para el respeto y garantía de los derechos humanos (4502).</i>		265
<i>Tabla 110. Contenido Programático (incluir nombre del programa)</i>		266
<i>Tabla 111. Contenido Programático Generación de la información geográfica del territorio nacional (0406)</i>		267
<i>Tabla 112. Contenido Programático Defensa jurídica del Estado (1205)</i>		267
<i>Tabla 113. Contenido Programático Lucha contra la corrupción (2503)</i>		267
<i>Tabla 114. Contenido Programático Facilitar el acceso y uso de las Tecnologías de la Información y las Comunicaciones (TIC) en todo el territorio nacional (2301)</i>		268
<i>Tabla 115. Contenido programático Territorio seguro que protege</i>		268
<i>Tabla 116. Contenido Programático Promoción y acceso efectivo a procesos culturales y artísticos. (3301)</i>		269
<i>Tabla 117. Contenido Programático Fortalecimiento de la convivencia y la seguridad ciudadana (4501)</i>		270
<i>Tabla 118. Contenido Programático Fortalecimiento del buen gobierno para el respeto y garantía de los derechos humanos. (4502)</i>		271
<i>Tabla 119. Contenido Programático Fortalecimiento a la gestión y dirección de la administración pública territorial (4599)</i>		271
<i>Tabla 120. Contenido Programático Desarrollo integral de la primera infancia a la juventud, y fortalecimiento de las capacidades de las familias de niñas, niños y adolescentes (4102)</i>		271
<i>Tabla 121. Contenido Programático Fortalecimiento de la política criminal del Estado colombiano (1207)</i>		272
<i>Tabla 122. Contenido Programático Promoción al acceso a la justicia</i>		272
<i>Tabla 123. Contenido Programático Sistema penitenciario y carcelario en el marco de los derechos humanos (1206)</i>		273
<i>Tabla 124. Contenido Programático Consolidación productiva del sector de energía eléctrica (2102)</i>		273
<i>Tabla 125. Contenido Programático (incluir nombre del programa)</i>		274
<i>Tabla 126. Proyectos movilizadores estratégicos Bucaramanga 2024-2027</i>		274
<i>Tabla 127. Comportamiento ingresos 2020 A 2023</i>		277
<i>Tabla 128. Comportamiento ingresos tributarios 2020-2023</i>		278
<i>Tabla 129. Comportamiento de recaudo de impuesto predial unificado 2020-2023</i>		278
<i>Tabla 130. Comportamiento del recaudo industria y comercio 2020-2023</i>		279
<i>Tabla 131. Comportamiento del recaudo avisos y tableros 2020-2023</i>		279
<i>Tabla 132. Comportamiento de recaudo de sobretasa a la gasolina 2020-2023</i>		280
<i>Tabla 133. Comportamiento del recaudo de alumbrado público 2020-2023</i>		280
<i>Tabla 134. Comportamiento ingreso no tributario 2020-2023</i>		281
<i>Tabla 135. Comportamiento del ingreso del sistema general de participación 2020-2023</i>		282



Tabla 136. Comportamiento de ingresos por recursos de capital 2020-

2023	282
Tabla 137. Comportamiento del gasto de la VIGENCIA 2020 A 2023	283
Tabla 138. Comportamiento del gasto de funcionamiento del periodo 2020-2023	284
Tabla 139. Comportamiento gasto de deuda pública 2020-2023	284
Tabla 140. Servicio deuda pública entidades financieras periodo 2020 A 2023	285
Tabla 141. Inversión periodo 2020 A 2023	286
Tabla 142. Saldo deuda pública periodo 2019 a diciembre 31 DE 2023	286
Tabla 143. Servicio deuda pública periodo 2020 a 2023	287
Tabla 144. Saldo deuda pública diciembre 31 DE 2023	288
Tabla 145. Servicio deuda pública diciembre 31 DE 2023	288
Tabla 146. CREDITOS PENDIENTES DE DESEMBOLSAR DICIEMBRE 31 DE 2023	289
Tabla 147. Vigencias futuras 2024 – aprobadas en la vigencia de 2014	290
Tabla 148. Calificaciones nacionales de largo y corto plazo del Municipio de Bucaramanga en ‘AAA (col)’ y ‘F1+(col)’	290
Tabla 149. COMPORTAMIENTO DEL INDICADOR LEY 617 A DICIEMBRE 31 DE 2023	291
Tabla 150. CAPACIDAD DE ENDEUDAMIENTO A DICIEMBRE 31 DE 2023 Y CALCULO DE 2024 a 2034	292
Tabla 151. IINDICADOR DE SUPERAVIT PRIMARIO DE 2023 Y CALCULO DE 2024	292
Tabla 152. Indicador de desempeño fiscal periodo 2020 a 2022	293
Tabla 153. Distribución del pasivo contingente a dic 31 2023	293
Tabla 154. Procesos judiciales clasificados por probabilidad con el valor del pasivo contingente a dic 31 2023	294
Tabla 155. Proyección de ingresos 2024 – 2034	296
Tabla 156. proyección ingresos tributarios 2024-2034	297
Tabla 157. Proyección impuesto predial unificado 2024-2034	297
Tabla 158. Proyección impuesto industria y comercio 2024-2034	298
Tabla 159. Proyección sobretasa a la gasolina 2024-2034	298
Tabla 160 . Proyección alumbrado público 2024-2034	299
Tabla 161. PROYECCION INGRESO NO TRIBUTARIOS 2024-2034	299
Tabla 162. Proyección sistema general de participaciones 2024-2034	299
Tabla 163. Proyección recursos de capital 2024-2034	300
Tabla 164. Proyección gasto 2024 – 2034	301
Tabla 165. PROYECCIÓN GASTO DE FUNCIONAMIENTO 2024 – 2034	302
Tabla 166. PROYECCION SERVICIO DE DEUDA PUBLICA CON ENTIDADES FINANCIERAS PERIODO DE 2024-2034	303
Tabla 167. PROYECCION DEL FONDO DE CONTINGENCIAS Y BONOS PENSIONALES CON ENTIDADES FINANCIERAS PERIODO DE 2024-2034	303
Tabla 168. Proyeccion inversion 2024-2034	304
Tabla 169. Plan financiero periodo 2024-2034	304
Tabla 170. PROYECCIÓN DE INGRESOS 2024 A 2027	306
Tabla 171. INGRESOS CORRIENTES DE LIBRE DESTINACIÓN 2024 - 2027	307
Tabla 172. PROYECCIÓN SISTEMA GENERAL DE PARTICIPACIÓN 2024-2027	308
Tabla 173. PROYECCIÓN SISTEMA GENERAL DE SEGURIDAD SOCIAL 2024-2027	308
Tabla 174. PROYECCIÓN DE GASTOS 2024 A 2027	309
Tabla 175. PROYECCIÓN GASTO DE FUNCIONAMIENTO 2024-2027	309
Tabla 176. PROYECCIÓN SERVICIO DE LA DEUDA PÚBLICA 2024-2034	310
Tabla 177. PROYECCIÓN GASTO INVERSIÓN 2024-2027	311
Tabla 178. PROYECCIÓN DE INGRESOS Y GASTOS 2024-2027	311
Tabla 179. TECHOS PROYECTADOS DE INVERSIÓN, DISTRIBUIDOS EN LAS DIFERENTES FUENTES DE FINANCIACIÓN 2024-2027	312
Tabla 180. Plan plurianual de inversiones 2024 -2027, Secretaria de Educación	313
Tabla 181. Plan plurianual de inversiones 2024 -2027, Secretaria de Salud y Medio Ambiente.	314
Tabla 182. Plan plurianual de inversiones 2024 -2027, Secretaria de Infraestructura	318
Tabla 183. Plan plurianual de inversiones 2024 -2027 Secretaria del Interior	322
Tabla 184. Plan plurianual de inversiones 2024 -2027 Secretaria de desarrollo social	323
Tabla 185. Plan plurianual de inversiones 2024 -2027 Insituto Municipal de Cultura y turismo	326
Tabla 186. Plan plurianual de inversiones 2024 -2027 INDERBU	328
Tabla 187. Plan plurianual de inversiones 2024 -2027 IMEBU	329





<i>Tabla 188. Plan plurianual de inversiones 2024 -2027 INVISBU _____</i>		<i>329</i>
<i>Tabla 189. Plan plurianual de inversiones 2024 -2027 Secretaria Administrativa, de Planeación, Hacienda, Jurídica _____</i>		<i>330</i>
<i>Tabla 190. Plan plurianual de inversiones 2024 -2027 Dirección de tránsito y transporte de Bucaramanga __</i>		<i>332</i>
<i>Tabla 191. Plan plurianual de inversiones 2024 -2027 Dirección de Bomberos de Bucaramanga _____</i>		<i>332</i>
<i>Tabla 192. Plan plurianual de inversiones 2024 Metrolinea INVISBU _____</i>		<i>333</i>
<i>Tabla 193. Actores y funciones para el seguimiento del PDM. _____</i>		<i>339</i>

## INTRODUCCIÓN

El desarrollo de una ciudad constituye una tarea de gran precisión, un desafío que requiere tanto de visión como de ejecución meticulosa. El Plan de Desarrollo Municipal 2024 – 2027 "Bucaramanga Avanza Segura" se concibe como “el proceso permanente mediante el cual se determina racionalmente a dónde queremos ir y cómo llegar allí. Es un punto de encuentro entre lo técnico y lo político para la asignación de recursos y la articulación de intereses” (DNP, 2011a, p. 17).

Este plan es fruto de un crisol de participación ciudadana y de análisis de numerosas fuentes de pensamiento vanguardista en gestión territorial, respaldado por la experticia de ciudadanos que se involucraron activamente en su desarrollo. Refleja las ambiciones y necesidades reales de nuestras comunidades, enmarcado en los pilares de Autoridad, Seguridad y Oportunidades. Este documento técnico ofrece un enfoque integral para afrontar desafíos estructurales desde diversos ángulos: desde el fortalecimiento de la institucionalidad, el tejido social y económico hasta la promoción de la gestión transformadora de conflictos, sin olvidar el énfasis en la sostenibilidad ambiental.

El plan se estructura en seis capítulos que definen nuestra ruta estratégica. Comienza con un mensaje del alcalde y, posteriormente, expone la visión que guiará nuestro mandato. La Parte General subraya los principios rectores de la gestión y las posturas bajo las cuales se tomarán las decisiones de gobierno, consolida la articulación y armonización con políticas nacionales, territoriales y globales, y revela los puntos de convergencia y las preocupaciones de la ciudadanía resultantes de nuestro proceso participativo destacado por la intervención de miles de ciudadanos representativos de diversos grupos poblacionales. Cierra con una propuesta de acción para cada habitante de la ciudad, un presupuesto de conducta que debemos asumir para remar en la misma dirección y ampliar las posibilidades de éxito de esta propuesta. Expone un nuevo modelo de gestión del desarrollo para Bucaramanga e incluye el decálogo del buen bumangués o bumanguesa, para que la ciudad sea una construcción social de Autoridad, Seguridad y Oportunidades para todos.

El capítulo de Componente Diagnóstico expone el carácter de las cinco líneas estratégicas del plan, traza objetivos SMART y esboza el diagnóstico del contexto municipal, estableciendo un diálogo entre nuestras aspiraciones y la realidad palpable.

El tercer capítulo comprende el Componente Programático, detalla una hoja de ruta acorde a los lineamientos nacionales en términos de programas, indicadores, productos, y un ítem que presenta iniciativas de proyectos estratégicos movilizadores territoriales, verdaderos baluartes para cimentar un futuro próspero y seguro.

En el Plan de Inversiones, se planifica operativa y financieramente los recursos necesarios para lograr nuestras metas, y esto se detalla en el quinto capítulo.

El quinto capítulo, consciente de la necesidad de un seguimiento riguroso y realista, dedica su contenido a la estrategia diseñada para evaluar el plan, asegurando una rendición de cuentas clara y eficaz a la ciudadanía respecto al avance en el cumplimiento de los objetivos propuestos.



Concluimos con los Capítulos Especiales, que se centran en áreas críticas y poblaciones específicas, desglosando nuestro compromiso con la mejora en calidad de vida, salud, garantía de derechos y desarrollo social. Los ciudadanos encontrarán anexos detallados, entre los que se incluye una matriz que refleja las propuestas elegidas por ellos y cómo estas se integran en el PDM, para una comprensión más cercana y transparente de cara a la ciudadanía. Estos anexos proporcionan una descripción ampliada de los programas y proyectos priorizados por la comunidad.

Este PDM es más que un documento técnico; es un compromiso con la ciudadanía de Bucaramanga, afianzando una alianza con el progreso colectivo, la justicia social y la sostenibilidad. Juntos, intensificaremos los esfuerzos para que Bucaramanga irradie el esplendor que sus habitantes merecen.



# Capítulo 1. Parte General - Plan de Desarrollo Municipal "Bucaramanga Avanza Segura 2024-2027"

La claridad y la capacidad de transmitir una guía orientadora efectiva son aspectos determinantes del Plan de Desarrollo municipal "Bucaramanga Avanza Segura 2024-2027". Este documento debe ser un verdadero mapa que oriente no solo al gobierno municipal, sino también a la ciudadanía, a los actores públicos y privados con los que buscamos generar sinergias para el desarrollo y la maximización del potencial de la ciudad. Solo mediante una comprensión colectiva de la situación, las posibilidades y las acciones a emprender, podremos avanzar hacia una visión compartida de desarrollo.

El Plan de Desarrollo es, por excelencia, un instrumento técnico que implica un ejercicio de prospectiva territorial y, al mismo tiempo, un instrumento político mediante el cual el nuevo gobierno concreta las aspiraciones que lo llevaron a ser elegido, recibiendo el mandato popular que será ejecutado entre el 2024 y el 2027.

En este plan deben confluir los propósitos comunes de la administración, las poblaciones tradicionalmente marginadas y, en general, los sectores públicos y privados. Por ello, es vital abrir la cohesión y gestión de las diferencias entre todos los sectores públicos y privados de la ciudad.

El Plan responde a las características particulares de cada **territorio** de la ciudad, considerando los contextos comunales, de los corregimientos, departamentales, regionales, nacionales y globales, así como las competencias y funciones establecidas en el marco constitucional y normativo vigente, y la disponibilidad efectiva de medios y recursos.

Su concepción se basa en la lógica de la planificación orientada a resultados, mostrando los efectos que pretende alcanzar el gobierno territorial junto con otros niveles de gobierno y con la corresponsabilidad de la sociedad.

En este componente general se expondrán, como todo cuerpo normativo, los elementos que lo constituyen como una unidad, el modelo metodológico utilizado y los diferentes niveles de armonización del plan con otros instrumentos de planeación territorial. Además, se incluirán las pistas para armonizar la orientación política de esta administración con nuestro imaginario del ciudadano "bumangués", un actor político comprometido con el desarrollo integral que asume responsabilidades familiares, ambientales, solidarias y mantiene una alineación propositiva con el ideal de ciudad al que aspiramos.

Se podrán encontrar los lugares conceptuales desde donde se articula la prospectiva, la planeación, priorización y ejecución, así como las definiciones, posturas o enfoques desde los cuales se comprenden los grandes debates de ciudad como la seguridad, sostenibilidad, movilidad, sostenibilidad, infraestructura y empleo.





## 1.1. Visión

**"Juntos construiremos un territorio seguro, con oportunidades y una institucionalidad fortalecida, que mejore la calidad de vida de las personas en Bucaramanga".**

En 2034 Bucaramanga Ciudad Región será un territorio referente a nivel nacional en materia de cultura ciudadana, seguridad, competitividad y gestión sostenible de sus áreas estratégicas; dinamizando su desarrollo desde la ciencia, la tecnología y la innovación, mediante acuerdos intersectoriales eficientes para mejorar la calidad de vida de todas las personas que lo habitan.

### **Hipótesis de Futuro Bucaramanga 2034.**

En planeación prospectiva, las hipótesis de futuro son fundamentales para esbozar posibles escenarios y orientar las políticas públicas hacia metas deseables. Estas hipótesis se construyen a partir de análisis detallados de tendencias actuales, proyecciones estadísticas y la integración de variables críticas que pueden influir en el futuro de una comunidad o región. Así, el propósito de escribir hipótesis de futuro es doble: por un lado, permite a los planificadores visualizar diferentes futuros posibles y prepararse mejor para ellos; por otro, funcionan como una herramienta para motivar acciones estratégicas que conduzcan a esos futuros deseables.

En el contexto del Plan de Desarrollo Municipal "Bucaramanga Avance Segura", se construyeron cinco hipótesis de futuro alineadas con las cinco líneas estratégicas del plan: social, económica, de valor, sostenibilidad y seguridad. Este ejercicio implicó talleres participativos y consultas con diversos actores locales, donde se identificaron prioridades, preocupaciones y oportunidades únicas para la región. Cada hipótesis fue diseñada para reflejar un estado ideal dentro de diez años, integrando objetivos específicos y medibles que guían la implementación de políticas y programas en cada área.

Estas hipótesis sirven no solo como una visión compartida para los ciudadanos y líderes de Bucaramanga, sino también como un marco para monitorear el progreso y ajustar las estrategias según sea necesario. Al formular estas visiones de futuro, Bucaramanga busca no solo anticiparse a los cambios, sino también moldear activamente su propio desarrollo para asegurar un futuro próspero y seguro para todos sus habitantes.

- **Línea Territorio seguro que integra:**

A 2034 Bucaramanga ha logrado disminuir los indicadores de pobreza multidimensional al 7,2%, y la pobreza monetaria al 18,7%.

En este sentido, se ha avanzado en el reconocimiento de la diversidad, al garantizar el acceso a servicios básicos de calidad, como salud, educación, vivienda, agua potable, saneamiento, conectividad, seguridad y medio ambiente, así como promover la inclusión social, la participación, la equidad y fomentar el bienestar físico, mental y social en la población, reduciendo las brechas, logrando un coeficiente de Gini de ingresos de 0.43.

Se ha logrado consolidar una ciudad inclusiva, con una economía pujante, competitiva y circular, que contribuye al fortalecimiento de una sociedad cohesionada que valora y respeta la diversidad, donde la convivencia pacífica, la paz y la calidad de vida sean pilares para el bienestar de todos sus habitantes, en la cual se han reducido las brechas de calidad entre sector educativo público y privado, logrando que el 40% de los jóvenes sean bilingües, e incrementando el Índice Multidimensional de Integración en 6.5



- **Línea Territorio Seguro que Progresa:**

Bucaramanga y su Área Metropolitana han fortalecido el tejido empresarial de las pequeñas empresas, y microempresas en un 10% mediante estrategias de eficiencia operacional, disminución de la huella de carbono, un programa de apalancamiento de cofinanciación nacional y municipal las empresas de base tecnológica-IBT, y el parque tecnológico que promueve el ecosistema de ciencia, tecnología e innovación en el municipio, se fortalece la internacionalización de la oferta de bienes y servicios y se impulsa la creación de empresas en el AMB.

La tasa de ocupación en hombres aumenta al 70% y en mujeres llega al 53%, mientras la tasa de informalidad se reduce al 40%, como resultado de la creación de mecanismos locales de reducción de impuestos o exenciones por implantación de empresas y potencializar la oferta de profesionales que alimente las nuevas industrias tecnológicas de la ciudad y la región.

- **Línea Territorio Seguro que Genera Valor.**

La Alcaldía de Bucaramanga en el 2034 ha desarrollado un programa de innovación de gerencia pública, ofreciendo transparencia en la contratación pública a través de procesos competitivos con múltiples oferentes y ha logrado aumentar el Índice de Desempeño Institucional a 85 puntos y el Índice de Desempeño Fiscal a 68, mientras que la deuda pública representa el 20% de los ingresos corrientes, que representa la buena gestión del ente territorial.

- **Línea Territorio Seguro y Sostenible:**

En un aumento de 15 metros cuadrados de espacio público por habitante, mediante acciones de restauración y rehabilitación en zonas rurales y urbanas, se han implementado soluciones innovadoras para tratar el 100% de las aguas residuales de la ciudad, lo que se evidencia en una mejora del índice de calidad del agua superficial.

El 30% de los residuos sólidos se separan y clasifican para reciclaje, aumenta el Índice de metros cuadrados de espacio público por habitante, gracias a la implementación de 3 corredores verdes en la ciudad y se registra una mejor calificación para el Índice municipal de riesgo ajustado por capacidades, por intervenciones en zonas de riesgo mediante soluciones basadas en la naturaleza y el 10% de las nuevas edificaciones y equipamientos urbanos en la ciudad se desarrollan con diseños de construcción sostenible gracias a incentivos municipales y se han implementado 3 estrategias de cultura ambiental ciudadana alineadas a reciclaje.

La sostenibilidad es un eje fundamental en la visión del territorio. Esto implica promover prácticas y políticas que aseguren la conservación de los recursos naturales, la protección del medio ambiente, la protección, bienestar y respeto a los derechos de los animales y la mitigación de los impactos negativos en el entorno. Además, se busca impulsar un desarrollo desde la economía circular que sea compatible con la preservación de los recursos para las generaciones futuras.

En Bucaramanga y su área metropolitana se abordarán los desafíos ambientales y climáticos, desde promover la sostenibilidad ambiental, implementar acciones que reduzcan la contaminación del agua y el aire, al incluir el control de las emisiones contaminantes, la promoción de tecnologías limpias y la gestión adecuada de los desechos, además de contribuir a la mitigación y adaptación al cambio climático desde estrategias de reducción de emisiones de gases de efecto invernadero, la promoción de energías renovables y la adopción de prácticas sostenibles en sectores claves como la agricultura, la industria y el transporte.



Esto implica la conservación prioritaria de áreas naturales, la restauración de ecosistemas estratégicos degradados y la promoción de prácticas sostenibles de uso de la tierra, agua y aire.

- **Línea Territorio Seguro que protege:**

Se desarrolla con un enfoque multidimensional que conjuga estrategias de seguridad con la promoción de los derechos humanos, el uso de la tecnología, la participación comunitaria y la educación, elementos claves para construir entornos seguros y resilientes.

Una seguridad que exige una colaboración adaptada frente a las nuevas amenazas de las ciudades suramericanas que desbordan las fronteras nacionales con el crimen organizado y los diferentes mercados ilegales.

Aspiramos construir entornos urbanos y rurales donde las personas puedan vivir sin miedo, se sientan protegidas y puedan ejercer y gozar libremente de sus derechos. Promoviendo la participación de la comunidad y diferentes sectores sociales con las autoridades en la definición y ejecución de estrategias de seguridad integrales y efectivas, que consoliden la corresponsabilidad y el sentido de pertenencia entre diversos actores del territorio.

Visualizamos un municipio que implementará la respuesta rápida a emergencias y adecuará los espacios para incrementar la disuasión del delito, la colaboración ciudadana y la confianza institucional. Una ciudad con una política criminal consistente, basada en las últimas miradas holísticas que intervenga en los tres niveles la criminalidad, es decir: la prevención, persecución y resocialización. El desarrollo de soluciones digitales y sistemas de inteligencia artificial para contribuir a la prevención del delito y a la creación de un entorno urbano y rural seguro y confiable.

Las relaciones familiares se transforman en relaciones protectoras producto de maternidades y paternidades con capacidades de cuidado y solidaridad, desnormalizando las violencias tradicionalmente aceptadas

La siniestralidad vial termina por ceder en sus cifras en aumento, porque la movilidad es comprendida como un asunto de seguridad y el incremento de capacidades de la ciudadanía en prácticas de autocuidado y responsabilidad se conjugan con espacios de tránsito, viales y urbanísticos con altos estándares de calidad y tecnología.

Todo lo anterior permite lograr la disminución de la tasa de homicidios por cada 100.000 habitantes a 10.6.

Para avanzar de forma segura, la comprensión multidimensional como perspectiva de ciudad, es una fórmula que responde a los retos y amenazas con autoridad, espacios o entornos protectores y erige oportunidades en igual medida. Es evidente que durante la última década de manera creciente en América Latina cada vez más diversos sectores del desarrollo se vinculan a los temas de seguridad, porque existen complejas relaciones entre estos campos y porque en ellos intervienen una serie de factores particulares y generales, nacionales como internacionales, que afectan a la población en conjunto.

En este punto la realidad o crisis a la que nos enfrentamos como ciudad, nos obliga a superar las teorías ortodoxas “vinculadas con la seguridad humana que utilizan nociones como seguridad global, seguridad societal, seguridad democrática” frente a un sin número de problemáticas que con enorme dificultad pueden ser priorizadas, ordenadas o clasificadas. (Orozco, 2006). Las comunicaciones, las fronteras criminales que transitan, las empresas transnacionales del delito y las vulnerabilidades del territorio en materia ambiental, social e institucional establecen la necesidad de apuntar todas las capacidades, esfuerzos y misiones, para contener los tentáculos de la inseguridad.

Esto conlleva, a producir toda una agenda ciudadana y hacer de la protección de los y las bucaramangués un imperativo de gobierno, de tal forma que que la apuesta por la seguridad



sea un tema de ciudad con una corresponsabilidad. Un ejemplo claro de ello es que, si entre toda la ciudadanía adoptamos, usamos y acudimos a medios de transformación pacífica de conflictos, la fuerza policial, podrá pasar menos tiempo interviniendo en riñas y en comparendos por amenazas o discusiones y más tiempo disuadiendo al delincuente que persigue afectar los bienes materiales. Al tiempo que desde las políticas de inclusión se refuerzan estas medidas con acompañamiento a las familias para el establecimiento de relaciones parentales basadas en el cuidado y el respeto. Existen numerosas formas de comprender entonces la gran apuesta de devolver la tranquilidad a cada habitante de la ciudad.

En términos palpables, al generar en este PDM una estrategia de prevención del delito comprendido como un fenómeno social que interviene en las brechas económicas y sociales que invocan su presencia y la perpetúan. Ante el gran reto, hay que acudir a unos criterios de gestión pública de vanguardia y a tomar decisiones basadas en evidencia en encontrar, bajo la perspectiva multidimensional, las mejores prácticas en materia de seguridad, adicionando innovaciones que respondan a la idiosincrasia, usos locales y capacidades institucionales de la ciudad para superar la toma rampante de la delincuencia de nuestra tranquilidad.

Desde nuestra apuesta estratégica ello compromete al menos que de acuerdo con una comprensión integral, los programas que alimentan esta apuesta tengan las siguientes características.

- Integralidad (comprensión de la multicausalidad de los fenómenos delictivos y la multidimensionalidad de actores, estrategias y niveles que deben converger para afrontarlos)
- Focalización (Tenga claridad en los delitos que se quiere prevenir y en este caso tenemos Homicidios, Hurtos, Lesiones interpersonales y violencia)
- Empoderamiento ciudadano (participación ciudadana o apropiación de las estrategias para impulsar sus resultados y dar en retorno una reacción operativa eficiente que cierre el círculo virtuoso de la confianza institucional)

De acuerdo con los anteriores mínimos, en términos concretos la seguridad multidimensional se ve reflejada en la totalidad de nuestras líneas estratégicas a partir de la cadena de valor de la planeación municipal, tomando o convirtiéndose en la columna vertebral de numerosas intervenciones para que como "columna" gobierne ese conjunto y presente avances significativos y sobre todo integrales de conformidad con el siguiente esquema:

**Figura 1. Metas Estratégicas Bucaramanga Avanza Segura 2024-2027.**

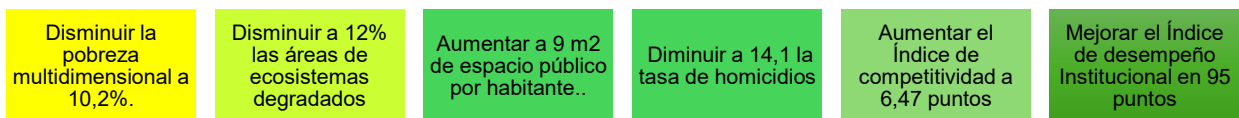

Fuente: Elaboración Propia equipo asesor PDM. 2024.

## 1.2. Principios y enfoques que orientan la gestión

El Plan de Desarrollo "Bucaramanga Avanza Segura" 2024- 2027 se fundamenta en una visión territorial que reconoce la importancia de integrar los principios con una serie de enfoques transversales que orientarán las políticas, estrategias y acciones de la Administración municipal. Elementos que, a su vez, se armonizan con los enfoques del Plan Nacional de Desarrollo (PND, 2023). Estos enfoques, basados en principios de derechos humanos, seguridad multidimensional, igualdad de género, enfoque diferencial e intersectorial, territorial y ecológico, son fundamentales para abordar de manera objetiva los desafíos y potencialidades de nuestra ciudad.



Figura 2. Principios PDM



Fuente: Elaboración Propia equipo asesor PDM. 2024.

Los enfoques son los focos o puntos en los cuales nosotros fijamos mayor interés para lograr una mejor comprensión de la realidad, son la forma de dirigir la atención hacia un objeto especial, para lograr una mayor comprensión de la realidad, los problemas y las necesidades sociales, los enfoques permiten que la toma de decisiones responda a la adaptación y los cambios en el contexto a partir de una mirada integral y sistémica de la realidad.

- **Enfoque de derechos humanos: persona, familias y poblaciones.**

Se reconoce la centralidad de los derechos humanos como eje fundamental para garantizar una sociedad justa, inclusiva y respetuosa de la dignidad de todas las personas, de acuerdo con el PND (2023) “este enfoque promueve la garantía de la dignidad humana, las oportunidades e inclusión social y la recomposición de los lazos sociales (p, 102). Este enfoque es la brújula moral que guía cada iniciativa, proyecto y acción planificada para el desarrollo del territorio, al reconocer que cada persona, familia y población posee derechos fundamentales inherentes, y la responsabilidad de la Administración municipal es asegurar que estos derechos sean resguardados y fortalecidos en nuestra ciudad.

Este enfoque se traduce en políticas inclusivas que garantizan el acceso equitativo a servicios básicos, la participación ciudadana efectiva, y la protección de grupos vulnerables. Se busca prestar especial atención a temas como: fomentar la promoción efectiva de derechos como la salud, que tendrá un enfoque preventivo y predictivo acompañado de estrategias intersectoriales orientadas a promover la capacidad de agencia y el cuidado de la salud. (PND. 2023, p. 332).

La promoción, prevención y atención integral de la salud mental, el bienestar mental en jóvenes con problemas de consumo de sustancias psicoactivas, en mujeres víctimas de violencias basadas en género, y el diseño e implementación de programas y acciones de promoción en salud mental y prevención del trastorno mental con enfoque de género e interseccional. (PND, 2023, pp. 120 – 832).

Desde este enfoque, garantizar el derecho humano a la alimentación de la población en pobreza y en extrema pobreza y vulnerabilidad, con enfoque de género y derechos, soberanía alimentaria, priorizando la participación de la economía popular, comunitaria y solidaria, la agricultura campesina, familiar y comunitaria en los diferentes mecanismos que se desarrollen para el cumplimiento. (PND, 2023, p. 658).

Aspiramos a construir una ciudad donde la dignidad humana sea el pilar central, donde nadie se vea excluido ni marginado, y donde cada individuo, sin importar su origen o condición,



pueda desarrollar su máximo potencial. Al adoptar el Enfoque de Derechos Humanos, "Bucaramanga Avanza Segura" se compromete a ser un espacio donde la justicia, la igualdad y la libertad sean los cimientos sobre los cuales se edifica el progreso.

Este enfoque no solo es una declaración de intenciones, sino una guía ética y legal que orientará las políticas y acciones municipales para construir un territorio que respete, proteja y promueva los derechos humanos de todas las personas.

- **Enfoque de género.**

El enfoque de género en el PDM "Bucaramanga Avanza Segura" se centra en promover la igualdad y equidad entre mujeres y hombres en todos los ámbitos de la vida, reconociendo y abordando las desigualdades de género y eliminando las barreras y discriminaciones que afectan a las mujeres y fomentando su participación y empoderamiento en la toma de decisiones. De acuerdo al DANE (2022), este enfoque tiene como objetivo "identificar y caracterizar las particularidades contextuales y situaciones vivenciadas por las personas de acuerdo con su sexo y a los constructos sociales asociados con dicho sexo, con sus implicaciones y diferencias económicas, políticas, psicológicas, culturales y jurídicas, identificando brechas y patrones de discriminación".

Es importante "transversalizar el enfoque de género en los diferentes sectores. Esto implica tener en cuenta las diferencias, necesidades y condiciones particulares de mujeres y hombres frente a las acciones que realicen los sectores" (DNP, 2021, p.2). Asimismo, promover la equidad y los derechos de las mujeres en toda su diversidad a través de la transversalización del enfoque de género, lo cual permitirá visibilizar el rol de las mujeres como protagonistas de la academia, la cultura, el deporte, la productividad y se promoverá la participación equitativa de las mujeres en todos los escenarios, promover los derechos políticos de las mujeres bajo el principio de paridad y alternancia, así como incorporar el enfoque de género en toda la institucionalidad, especialmente en la planeación y asignación de presupuestos, fortaleciendo el uso del Trazador Presupuestal para la Equidad de la Mujer. (PND. 2023, pp. 283 - 683).

- **Enfoque diferencial e interseccionalidad.**

El enfoque diferencial es una perspectiva que reconoce las particularidades y necesidades específicas de diversos grupos poblacionales, como personas en situación de discapacidad, población indígena, afrodescendientes, en razón de su edad o etapa del ciclo vital, género, orientación sexual, identidad de género, personas mayores, extranjeros, migrantes entre otras, asegurando su inclusión y participación en las políticas públicas; para promover la visibilización de situaciones de vida particulares y brechas existentes, y guiar la toma de decisiones públicas y privadas (adaptado del artículo 13 de la Ley 1448 de 2011, Ley de Víctimas) (DANE, 2020). (PND, 2023).

Se tendrá especial atención a las personas respecto a su ciclo de vida, como son los niños, niñas y adolescentes de Bucaramanga, frente a estos grupos poblacionales dicho enfoque "permite entender las vulnerabilidades y oportunidades de invertir durante etapas tempranas del desarrollo humano" (PND, 2023, p. 80).

Se atenderán además los lineamientos del PDN (2023) que plantea un enfoque diferencial étnico en la gestión del desarrollo territorial, así como a "la población rural otorgarle un especial tratamiento (...) que tenga en cuenta las particularidades de diversos sectores y contextos como los de las zonas rurales, con enfoque de género y cierre de brechas" (119 – 132)

A su vez, garantizar un enfoque diferencial para "zonas rurales y urbanas en condición vulnerable donde se aporten herramientas para el fortalecimiento de la gestión del riesgo y la atención de emergencias" (PND, 2023, p. 162).



Este enfoque diferencial permitirá también, en el PDM de Bucaramanga la priorización de mujeres y población LGBTIQ+, víctima del conflicto armado, en la aceleración de la superación de la vulnerabilidad y de la reparación integral y efectiva. (PND, 2023, p. 389).

En igual orden de ideas, el enfoque de interseccionalidad es una perspectiva que permite conocer la presencia simultánea de dos o más características diferenciales de las personas (pertenencia étnica, género, discapacidad, etapa del ciclo vital, entre otras) que en un contexto histórico, social y cultural determinado incrementan la carga de desigualdad, produciendo experiencias sustantivamente diferentes entre los sujetos (adaptado de Corte Constitucional-Sentencia T-141-15) (DANE, 2020).

- **Enfoque territorial.**

Considerar la integralidad del territorio es clave. Este enfoque de territorio busca la planificación y gestión territorial de manera coordinada, promoviendo el desarrollo equilibrado de zonas urbanas y rurales, asegurando la cohesión y el bienestar para todos.

El enfoque de territorio en el PDM "Bucaramanga Avanza Segura" reconoce la interdependencia y la complementariedad entre Bucaramanga y su área metropolitana como elementos fundamentales para el desarrollo integral y sostenible de la región. Se busca promover una visión territorial que trascienda los límites administrativos municipales y que articule eficazmente las políticas y acciones en infraestructura, movilidad, servicios públicos, medio ambiente, entre otros, para potenciar el desarrollo conjunto y equilibrado de la región metropolitana.

Este enfoque implica una planificación estratégica que considere las dinámicas urbanas y rurales, así como las interrelaciones socioeconómicas y culturales entre los distintos municipios que conforman el área metropolitana. Además, se busca fortalecer la cooperación interinstitucional y la participación ciudadana en la toma de decisiones relacionadas con el desarrollo territorial, con el objetivo de garantizar la sostenibilidad, la equidad y el bienestar de toda la población que habita y transita por el territorio metropolitano de Bucaramanga.

Se tendrá especial atención a temas como la movilidad, los medios de transporte, la integración territorial, considerando la Estrategia Nacional de Movilidad Activa, permitiendo viajar a pie, en bicicleta de forma individual y de carga, y otros activos de forma segura e inclusiva, para cumplir con los compromisos internacionales frente al cambio climático.

Este enfoque de territorio en concordancia con el PND (2023, p. 231) debe atender soluciones a problemas estructurales del territorio como los habitacionales y entornos dignos, que consideren enfoques diferenciales y prioricen los territorios históricamente marginados y la ciudad de origen informal, para su transformación en territorios de paz. Así mismo, se facilitará el acceso a bienes y servicios y espacios públicos de calidad, con criterios de adecuación cultural, sostenibilidad económica y ambiental, adaptación y mitigación del cambio climático, equidad, participación comunitaria y reconstrucción del tejido social.

- **Enfoque de Democracia inclusiva**

La administración parte de la relación entre comunicación y participación comunitaria (Freire, 1969), enfoque según el cual el uso de herramientas pedagógicas, comunicativas y de diálogo son la regla del equipo de gobierno con la ciudadanía. Las políticas implementadas deben priorizar la importancia de la interacción bidireccional entre el gobierno y los habitantes de la ciudad (Gumucio-Dagron, 2011), donde el gobierno no solo informa y educa sobre políticas y servicios, sino que también escucha, integra y actúa en respuesta a las necesidades y sugerencias de los ciudadanos.

Este enfoque implica el compromiso de la administración con la transparencia, la educación cívica y la promoción de canales de comunicación eficientes que permitan la participación de



la comunidad en los procesos de toma de decisiones, asegurando que las políticas públicas estén alineadas con las expectativas y necesidades reales de la población. Además, se fundamenta en la creación de estrategias de comunicación inclusivas, con lenguaje claro, accesible a todos los públicos y amable para que, a mayor comprensión de los ciudadanos en la realidad de la administración, mayor co-responsabilidad.

Esto nos conduce a asegurar en las intervenciones la apertura al debate y la invitación a la toma de decisiones informadas, y a garantizar una incidencia ciudadana con criterio y capacidades de interlocución que permitan incrementar las oportunidades de los ciudadanos de ser protagonistas de los cambios que solicitan de la ciudad. Este enfoque propende por garantizar que los ciudadanos cuenten con participación efectiva y constructiva.

Como herramienta de gestión que será implementada, ejecutada por funcionarios públicos, integramos el más reciente código de integridad del departamento administrativo de la función pública del 2018 en el que cada persona involucrada, iniciando por la persona del alcalde se comprometen a seguir estos principios de acción:

**Honestidad:** Actúo siempre con fundamento en la verdad, cumpliendo mis deberes con transparencia y rectitud, y siempre favoreciendo el interés general.

**Respeto:** Reconozco, valoro y trato de manera digna a todas las personas, con sus virtudes y defectos, sin importar su labor, su procedencia, títulos o cualquier otra condición.

**Compromiso:** Soy consciente de la importancia de mi rol como servidor público y estoy en disposición permanente para comprender y resolver las necesidades de las personas con las que me relaciono en mis labores cotidianas, buscando siempre mejorar su bienestar.

**Diligencia:** Cumpló con los deberes, funciones y responsabilidades asignadas a mi cargo de la mejor manera posible, con atención, prontitud y eficiencia, para así optimizar el uso de los recursos del Estado.

**Justicia:** Actúo con imparcialidad garantizando los derechos de las personas, con equidad, igualdad y sin discriminación". (DAPF, 2018)

### 1.3. Un nuevo modelo para la gestión del desarrollo

El plan de desarrollo Bucaramanga avanza segura 2024-2027 introduce un nuevo modelo de gestión del desarrollo para Bucaramanga, entendido como el conjunto integrado de estrategias, políticas, métodos y prácticas para dirigir y administrar el desarrollo económico, social, cultural y ambiental del municipio, fundamentado en tres pilares: Autoridad, Seguridad y Oportunidades. Estos tres pilares se soportan sobre la base de un cuarto pilar transversal que genera capacidades humanas e institucionales.

#### Definición de la estructura del nuevo modelo de gestión del desarrollo.

**Autoridad.** Se refiere al fortalecimiento del estado de derecho, la transparencia y la eficacia de la gobernanza. Pero también, desde una perspectiva cívica, se redefine como la facultad ética de ejercer el control en la toma de decisiones que impactan positivamente a la colectividad. De esta manera la autoridad trasciende la mera ejecución del poder. Este pilar subraya la importancia de la participación ciudadana consciente y activa en la protección y promoción del bienestar común, extendiéndose a la protección de nuestros semejantes, familias y entornos urbanos. La autoridad así concebida encarna un liderazgo colectivo y una responsabilidad compartida, reflejando un compromiso profundo con el cuidado y desarrollo sustentable de la sociedad.

**Seguridad.** Desde una perspectiva de seguridad multidimensional, integra dimensiones que van más allá de la mera protección física para abarcar la seguridad jurídica, ambiental, alimentaria, informática, política, comunitaria, económica, energética. La seguridad se





concibe en sí misma tanto como medio, como fin. Esta aproximación reconoce la interdependencia de las condiciones sociales, ecológicas y económicas en la protección efectiva de la dignidad humana y la garantía de derechos.

**Oportunidades.** Este concepto abarca la creación y distribución equitativa de oportunidades económicas, sociales y culturales, asegurando que todos los ciudadanos se beneficien del crecimiento y del progreso. Este pilar del modelo de gestión del desarrollo destaca la importancia de un enfoque holístico que promueve el desarrollo humano integral, combinando políticas que fomentan la equidad y la inclusión social con iniciativas que estimulan la innovación y la competitividad económica.

**Generación de Capacidades.** Este aspecto del modelo actúa como un eje transversal, enfocado en la mejora continua de las capacidades humanas e institucionales que son fundamentales para la sostenibilidad y eficacia del nuevo modelo de gestión. Al priorizar el desarrollo de habilidades y la fortaleza institucional, este componente busca asegurar que tanto individuos como entidades estén mejor preparados para enfrentar desafíos futuros, adaptarse a cambios y aprovechar oportunidades en un marco de gobernanza efectiva y participativa.

Figura 3. Nuevo modelo de gestión del desarrollo para Bucaramanga 2024 - 2027



Fuente: Elaboración Propia equipo asesor PDM. 2024.

### Líneas y apuestas estratégicas.

Cada línea estratégica se desarrollará mediante una apuesta estratégica específica así:

- **Territorio Seguro que Integra:** Aplicación de un modelo de desarrollo humano integral para cerrar brechas sociales y económicas.
- **Territorio Seguro que Progresa:** Fomento de la competitividad y la integración regional a través de alianzas estratégicas y sistema de incentivos, con el gobierno como acelerador.
- **Territorio Seguro que Genera Valor:** Implementación de un modelo de gobernanza inclusivo y participativo que mejore el desempeño institucional.
- **Territorio Seguro y Sostenible:** Promoción de un modelo de desarrollo resiliente al cambio climático y la biodiversidad.





– **Territorio Seguro que protege:** Sustentado en el modelo de seguridad multidimensional que aumente los niveles de corresponsabilidad, cultura ciudadana, respeto por la vida y a su vez reduzca la criminalidad.

### Implementación de temas específicos en el modelo

- **Gestión Financiera Municipal:** fortalecimiento de las finanzas públicas municipales a través de la búsqueda de nuevos ingresos no tributarios; pero también la eficiencia en el recaudo tributario y la lucha contra la evasión y la elusión. Se explorarán esquemas asociativos públicos exitosos en sectores como energía renovable, alcantarillado, alumbrado público, manejo de residuos sólidos, gestión del espacio público y todos aquellos esquemas que fortalezcan la prestación de servicios públicos y la reinversión de recursos.
- **Capacidades Institucionales:** Modernización de la estructura administrativa para responder a tendencias globales y dinámicas nacionales. Esto incluye la creación de nuevas secretarías y dependencias especializadas, pero también una organización centrada en los datos, que evalúe resultados y oriente la inversión pública de manera eficiente hacia el alcance del logro.
- **Soluciones Basadas en la Naturaleza:** Implementación de infraestructura verde urbana, soluciones e infraestructura basada en naturaleza para recuperar y restaurar la capa vegetal y mejorar la sostenibilidad ambiental. Tiene aplicación en zonas de alta vulnerabilidad y riesgo, como asentamientos ilegales y precarios.
- **Restauración Familiar y Social:** la intervención integral de la familia Bumanguesa, como célula funcional básica de la sociedad para reducir la pobreza familiar, eliminar el hambre, fortalecer el tejido social y promover una nueva ciudadanía basada en el respeto y la dignidad humana.
- **Gestión para Resultados:** Adopción de un enfoque de nueva gerencia pública centrado en el logro y la eficiencia en el gasto público. Esquemas de incentivos como el pago por resultados, que reconoce pagos orientados a la consecución de objetivos predefinidos, o las evaluaciones de desempeño ligadas a la asignación de recursos (presupuesto basado en desempeño) que reconoce a las entidades que demuestran un uso eficiente y efectivo de los fondos públicos, asegurando que los recursos se utilicen para maximizar el impacto social.
- **Centralidades Urbanas:** Implementación de un esquema de descentralización institucional que fomente la presencia del gobierno en las distintas comunas de la ciudad. Este esquema busca potenciar la oferta pública en las comunas, facilitar el acceso a los servicios y contribuir al ordenamiento y regulación del territorio. Las centralidades urbanas servirán como núcleos estratégicos para dinamizar las economías locales, mejorar las interacciones sociales y fortalecer la gestión de los entornos urbanos.

### El decálogo del buen Bumangués o Bumanguesa

Para avanzar de forma segura hacia nuestro futuro deseado, Bucaramanga requiere de la identidad y compromiso activo de cada habitante. La planeación territorial solo logrará legitimidad, alcance y viabilidad si nos unimos como seres humanos integrales comprometidos con el cambio votado en las urnas. Esto implica una alianza ciudadana fundamentada en la auto-regulación, el respeto por la vida, el autocontrol emocional, y el liderazgo ciudadano que promueve la convivencia pacífica y la construcción colectiva de visiones compartidas.



Bajo esta visión, el Plan de Desarrollo se estructura sobre la convocatoria a todos los habitantes de la ciudad para trabajar en armonía con los pilares de Autoridad, Oportunidades y Seguridad. Esto facilita el camino para alcanzar una cohesión que nos permita "remar en la misma dirección", adoptando códigos de conducta que refuercen activamente la ciudadanía. en ese entendido, las y los bumangueses:

#### Autoridad:

1. Los y las bumanguesas ejercen una paternidad/maternidad responsable y respetuosa, siendo modelos por seguir de buenas prácticas y orientación para las nuevas generaciones, y promoviendo la convivencia armónica sin abusar de su posición. **(Ejercicio Responsable de la Autoridad)**
2. Los y las bumanguesas demuestran un profundo respeto y apoyo hacia las autoridades y el uso de servicios públicos, comprometiéndose activamente en soluciones comunitarias y contribuyendo a una gobernanza participativa. **(Respeto y Colaboración con la Autoridad)**
3. Actúan proactivamente en el mantenimiento del orden y la seguridad, siguiendo las leyes y participando en la prevención del delito y en la promoción de la convivencia pacífica. **(Contribución Activa al Estado de Derecho y la Autoridad)**

#### Seguridad:

4. Los y las bumanguesas adoptan prácticas que aseguran su bienestar físico y mental, así como el de su entorno, promoviendo ambientes seguros y saludables, incluida la protección del medio ambiente y la prevención de situaciones que puedan conducir a su degradación. **(Adopción de Hábitos Seguros)**
5. Mantienen una actitud de vigilancia para proteger a sus familias, adoptando medidas preventivas contra riesgos y promoviendo la seguridad integral. **(Alerta y Protección Familiar y del entorno)**
6. Se abstienen de cualquier acto que perpetúe la ilegalidad o la corrupción, promoviendo la honestidad y la integridad. **(Rechazo a la Delincuencia y la Microcorrupción)**

#### Oportunidades:

7. Ofrecen y buscan empleo justo, valorando la educación y las oportunidades de crecimiento personal y profesional. **(Promoción del Empleo Digno y Aprovechamiento de Oportunidades)**
8. Exhiben solidaridad, extendiendo su apoyo a vecinas, vecinos y miembros de la comunidad, fomentando prácticas inclusivas y sustentables. **(Solidaridad y Apoyo Comunitario)**
9. Ofrecen oportunidades a aquellas personas que buscan reintegrarse a la sociedad, facilitando su inclusión y rehabilitación. **(Oportunidades para la Reintegración)**
10. Buscan soluciones innovadoras para los retos comunes, aplicando un enfoque creativo para mejorar su comunidad y la ciudad, con especial énfasis en la sostenibilidad y la preservación de los recursos naturales. **(Innovación y Pensamiento Creativo)**



## 1.4. Políticas y armonización con otros instrumentos territoriales de planeación

### 1.4.1. Estructura normativa y referentes de la planeación territorial

En el Plan de Desarrollo "Bucaramanga Avanza Segura", es esencial exponer la estructura normativa y los referentes que orientan la planeación territorial en el ámbito municipal. Estos lineamientos son fundamentales para comprender e interpretar el espíritu del instrumento de planeación. Esta estructura se sustenta en un marco normativo constituido por preceptos constitucionales, leyes, decretos, resoluciones y demás disposiciones legales que regulan la organización, el funcionamiento y el desarrollo de los territorios urbanos y rurales. Además, se basa en los principios y directrices de instancias nacionales e internacionales sobre desarrollo sostenible, equidad social, protección del medio ambiente y participación ciudadana, entre otros aspectos relevantes.

- Referentes internacionales, nacionales y municipales del PDM.

Figura 4. Marco jurídico PDM.



Fuente: Elaboración Propia equipo asesor PDM. 2024.



#### 1.4.2. Armonización y transversalización.

El Plan de Desarrollo "Bucaramanga Avanza Segura" 2024 - 2027 garantiza una visión integral y coordinada que busca articular diversos instrumentos de planificación territorial para promover el desarrollo sostenible y seguro de la ciudad. Esta articulación implica establecer vínculos transversales con políticas y planes a nivel nacional, departamental y municipal (el Programa de Gobierno y los Planes de Desarrollo respectivos), e internacional como con los Objetivos de Desarrollo Sostenible (ODS).

Esta garantía nos permite abanderar una coherencia y complementariedad entre los diferentes niveles de organización territorial y global para avanzar de manera unificada hacia metas y objetivos compartidos en los ámbitos urbano y rural, social, económico, ambiental y de seguridad. Este plan, promueve la observancia de criterios de concurrencia, complementariedad y subsidiariedad con las políticas públicas municipales, asegurando una gestión eficiente y efectiva de los recursos, lo que debe afectar positivamente a la calidad de vida de los ciudadanos.

Es esencial establecer una articulación y armonización entre los planes de los distintos niveles territoriales y el gobierno central, para asegurarnos de que las políticas nacionales se implementen en los territorios y que los programas y proyectos sean coherentes con las políticas regionales a su vez. Esto facilita un flujo bidireccional de información, de políticas y de decisiones de tal forma que cada entidad cumpla adecuadamente sus funciones sin perder de vista las directrices del gobierno nacional y las entidades descentralizadas.

La importancia de esta articulación y armonización radica en que los esfuerzos conjuntos y las alianzas estratégicas permiten superar limitaciones presupuestarias y capacidades operativas reducidas, impulsando una aplicación adecuada de políticas, estrategias y programas de interés común. Asimismo, implica que, en caso de establecerse nuevos planes o programas a nivel más amplio durante la vigencia del Plan, el mandatario correspondiente pueda ajustar el plan plurianual de inversiones para que sea consistente con aquellos.

En resumen, la articulación y armonización del Plan de Desarrollo para el Municipio de Bucaramanga 2024 - 2027 con los planes de desarrollo de otras entidades territoriales y asociaciones de municipios garantiza una gestión integrada y eficaz para promover el desarrollo sostenible y seguro de la ciudad.

Para lograr este primer objetivo, a continuación, presentamos los pasos adelantados en seguimiento de la "Guía para la Armonización de los Planes de Desarrollo Departamental y Municipal" del año 2002:

**Paso 1** Análisis del Programa de Gobierno: Se inició el proceso examinando minuciosamente las prioridades establecidas por el alcalde en el programa de gobierno. Estas prioridades sirvieron como punto de partida para la armonización de los planes.

**Paso 2** Integración de Directrices Gubernamentales: Siendo esencial asegurar que el programa de gobierno se alinee con las directrices tanto del gobierno departamental como del gobierno nacional. Se verifican las similitudes y divergencias para garantizar una coherencia adecuada en el desarrollo y en las inversiones conjuntas.

**Paso 3** Revisión del Plan de Desarrollo Departamental: Se incluyó una revisión exhaustiva de los objetivos, estrategias y programas delineados en el plan de desarrollo departamental. Cada uno de ellos impacta en el desarrollo municipal vía corresponsabilidad asignadas legal y constitucionalmente o acciones y visiones del territorio. Se incluyen en los proyectos estratégicos aquellos que se realizan en cofinanciación con el departamento.

**Paso 4** Revisión del Plan Nacional de Desarrollo: Se comprenden las políticas o metas transformacionales y programas nacionales que afectan directamente al municipio. Se identifican las formas en las que los objetivos y programas municipales aportan o se alinean





con las políticas nacionales para garantizar una sinergia efectiva en el nivel de coordinación Nación -Municipio.

**Paso 5** Construcción de una Matriz de Armonización: Se genera la matriz de relacionamiento o impacto con las políticas y programas nacionales, los objetivos y programas departamentales, y los programas y proyectos municipales coherentes con los anteriores. Esta herramienta tiene por misión la identificación de recursos financieros, organizacionales y tecnológicos que apoyen los proyectos municipales.

Partiendo desde el Programa de Gobierno para la Alcaldía de Bucaramanga 2024 - 2027 “Defendamos Bucaramanga”, se plantea un enfoque metropolitano y regional de ciudad para lograr atender las necesidades y demandas de la población, al tiempo que se articula con los objetivos de desarrollo sostenible (ODS) y al Plan Nacional de Desarrollo 2022-2026 “Colombia, potencia mundial de la vida”.

La visión estratégica territorial concibe a Bucaramanga como una ciudad proyectada hacia un balance entre mantener el orden, proteger a los ciudadanos y promover un desarrollo inclusivo y equitativo. Esta proyección se orienta a convertirla en la ciudad de Colombia que más dignifique al ser humano, en su contexto real, individual y colectivo, un ser humano ciudadano que tiene una responsabilidad con su familia, la sociedad y el medio ambiente.

Una ciudad que puede proyectarse como centro regional de la implementación integral de las Tecnologías de la Información y la Comunicación (TIC) de la innovación y la ciencia, para articular todos los sectores claves y estratégicos del desarrollo integral del territorio. Estos criterios tomados del plan de gobierno se integran desde la propuesta aprobada por la ciudadanía con el mandato popular en 3 ejes estratégicos como se presenta a continuación.

Figura 5. Ejes estratégicos – Plan de Gobierno

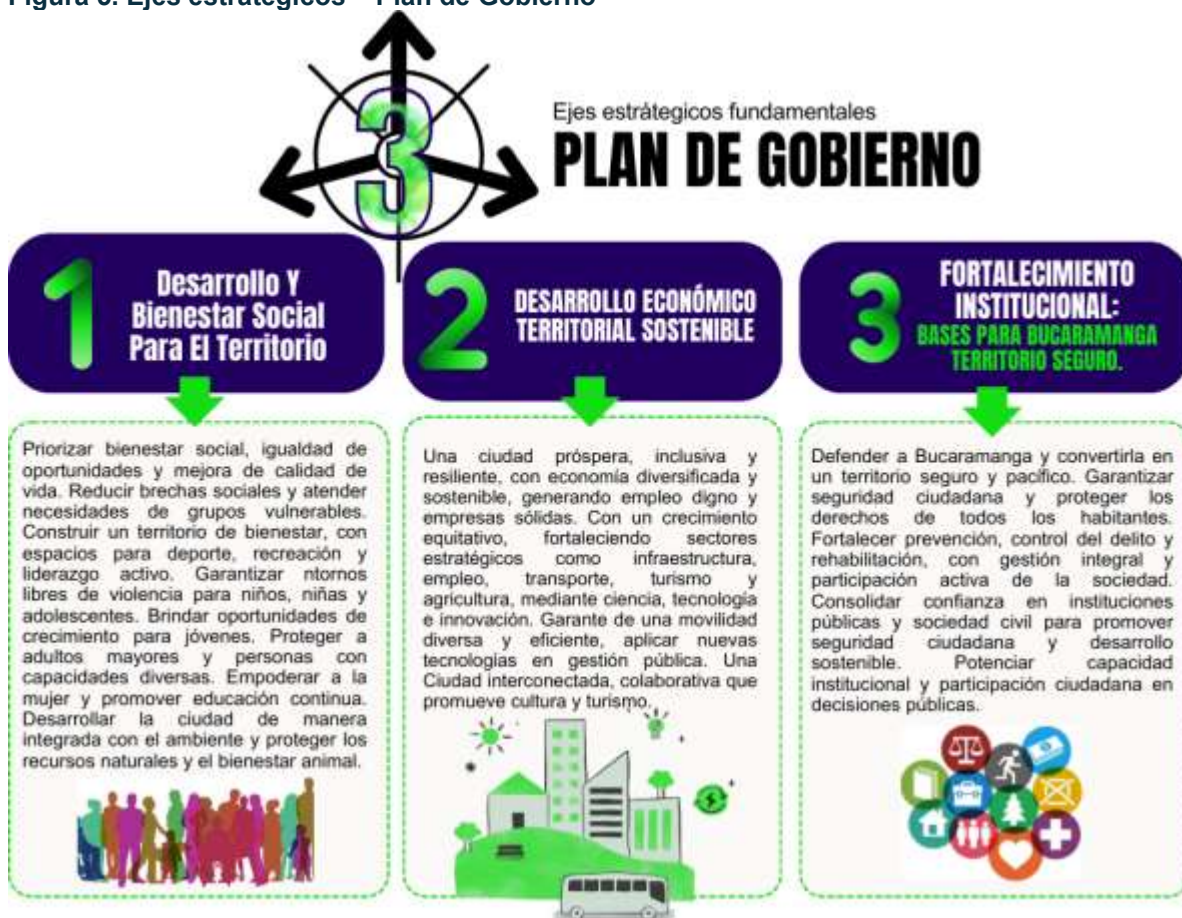

Fuente: Elaboración Propia equipo asesor PDM. 2024.



Es así como por medio de este Plan de Desarrollo “Bucaramanga Avanza Segura”, el programa de gobierno del actual alcalde municipal se articulará armónicamente con seis instrumentos guía de desarrollo del territorio, desde el nivel global como los Objetivos de Desarrollo Sostenible de la ONU, hasta el Plan de Ordenamiento Territorial de Bucaramanga, a saber:

**Figura 6. Instrumento guía del territorio de articulación con el PDM**

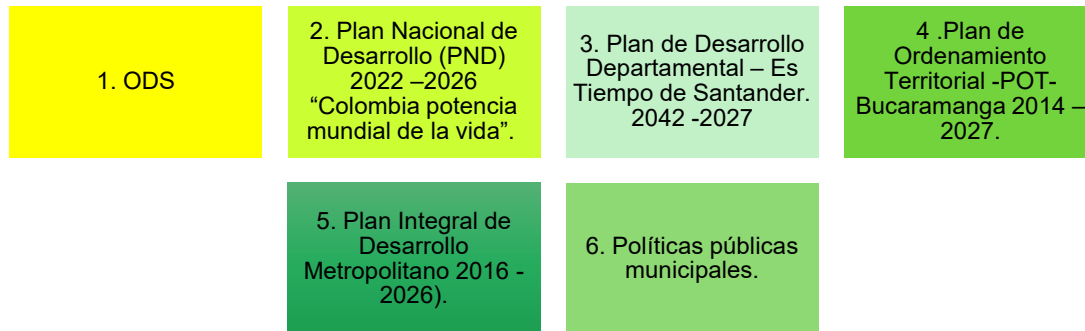

Fuente: Elaboración propia equipo asesor PDM. 2024.

- **Objetivos de Desarrollo Sostenible 2030 – ODS.**

El Plan de Desarrollo Municipal "Bucaramanga Avanza Segura" 2024 - 2027 tiene como objetivo contribuir de manera clara al cumplimiento de la agenda mundial comprometida con el Desarrollo Sostenible a través de los Objetivos de Desarrollo Sostenible (ODS). Estos ODS proporcionan indicadores que son analizados para enriquecer la perspectiva de la ciudad. Desde la erradicación de la pobreza y el hambre hasta la promoción de la salud y el bienestar, pasando por la igualdad de género, la acción climática y la paz y justicia, cada uno de los 17 ODS encuentra su espacio y relevancia en el tejido del plan de desarrollo de Bucaramanga.

**Figura 7. Objetivos de Desarrollo Sostenible 2030 – ODS.**



Fuente: imagen tomada de <https://www.carbonneutralplus.com/>

Esta articulación estratégica no solo refleja el compromiso del municipio con la agenda global de desarrollo sostenible, sino que también impulsa una visión integral y de largo plazo para



el crecimiento armónico y la mejora continua de la calidad de vida de sus habitantes. Además, implica una comprensión más completa que va más allá de la simple identificación de los ODS, dirigiéndose hacia la verificación de los indicadores más pertinentes a nuestra realidad actual.

Para lograr esto, se busca integrar transversalmente los ODS en el Plan de Desarrollo Municipal 2024 - 2027 en todos los sectores de la administración pública. Esto se llevará a cabo mediante un trabajo coordinado y colaborativo con la sociedad civil, el sector privado y otros actores relevantes, con el fin de garantizar un aporte real, medible y verificable al cumplimiento de los ODS. Es una forma eficiente para asegurar la prosperidad de las generaciones presentes y futuras, al tiempo que se respeta la diversidad cultural y ambiental en el territorio. (ver anexo indicadores ODS)

- **Plan Nacional de Desarrollo (PND) 2022 –2026 “Colombia potencia mundial de la vida”.**

La sinergia del Plan de Desarrollo para el Municipio de Bucaramanga 2024 – 2027 “Bucaramanga Avanza Segura”, con la agenda del PND, permitirá que Bucaramanga se integre con la visión nacional de desarrollo, y se consolide como un líder regional en el avance hacia un futuro de progreso, bienestar y armonía con el entorno que avanza decididamente hacia el cumplimiento de las cinco grandes transformaciones que propone el Plan Nacional de Desarrollo 2022-2026, las cuales son:

**Figura 8. Transformaciones Plan Nacional de Desarrollo 2022-2026**





Fuente: Plan Nacional de Desarrollo 2022-2026

En este orden de ideas y de acuerdo con la matriz de articulación que se presenta al final de este apartado, los ejes y líneas estratégicas de este plan encuentran un asiento relacional en las 5 transformaciones con altas coincidencias a resaltar como:

- Hambre CERO y derecho humano a la alimentación.
  - La reducción de la Pobreza multidimensional
  - Un transporte ambientalmente sostenible
  - Modelo de ordenamiento con justicia ambiental
  - Modelo de salud preventivo y predictivo
  - Ampliación y mejoramiento de calidad educativa mediante cierre brechas entre lo privado y lo público
  - Satisfacción de las necesidades básicas (agua potable, saneamiento básico, vías terciarias y energía eléctrica), incluyendo los esquemas diferenciales urbanos y rurales, promoviendo la implementación de soluciones alternativas y esquemas de sostenibilidad adecuados a cada territorio
  - Conectividad digital como un generador de oportunidades, riqueza, igualdad y productividad y fortalecer el Gobierno Digital para tener una relación eficiente entre el Estado y el ciudadano, que lo acerque y le solucione sus necesidades, a través del uso de datos y de tecnologías digitales para mejorar la calidad de vida
- **Plan de Desarrollo Departamental – Es Tiempo de Santander. 2042 -2027.**

El Plan de Desarrollo Departamental "Seguridad Total" 2024-2027 se centra en tres ejes estratégicos: Seguridad Multidimensional, Prosperidad y Sostenibilidad.

El primer eje, **Seguridad Multidimensional**, es el pilar del programa y busca abordar los factores de inestabilidad para garantizar seguridad y generar condiciones propicias para el crecimiento económico, el empleo calificado y la prosperidad en Santander. Se plantea la creación de la Secretaría de Seguridad y Convivencia, disponible las 24 horas, para atender los requerimientos de seguridad en todos los municipios al igual que se ha dispuesto en la parte programática del PDM. La principal coincidencia y alineación se centra en los esfuerzos por recuperar la institucionalidad, el orden y la tranquilidad de los santandereanos con estrategias coordinadas y unificadas. En este punto toman especial relevancia las acciones de atención y mejoramiento de las condiciones de la PPL, la justicia restaurativa y la reparación, así como todas las acciones y apuestas en corresponsabilidad que compartimos desde el SRPA.

El eje de **Prosperidad** tiene el propósito de asegurar el acceso a una vida digna y de calidad para todos los habitantes, sin distinciones de índole económica, social o cultural. Se busca promover el bienestar y el acceso equitativo a oportunidades.

El tercer eje, **Sostenibilidad**, promueve la protección del ambiente en equilibrio con el bienestar humano, aprovechando las potencialidades del territorio para un desarrollo armónico.

El programa de gobierno también se enfoca en fortalecer la conectividad, el tejido empresarial y la creación de empleo, así como en el aprovechamiento inteligente de los recursos del departamento para la generación de riqueza legal.

Este plan busca alinear sus políticas, objetivos, estrategias y proyectos para establecer prioridades conjuntas, suavizar contrastes y realizar los ajustes necesarios para su óptima ejecución tal como se presenta al final en la matriz de armonización se podrá identificar las alineaciones identificadas

**Figura 9. Ejes Centrales de Acción del Gobierno Departamental**



*Fuente: Elaboración propia equipo asesor PDM. 2024.*

*Nota. El gráfico ilustra los tres ejes de gestión del gobierno 2024-2027 y los sectores inmersos en cada uno de ellos.*

Al articular los conceptos e insumos básicos y analizar los componentes que unifican los sistemas metodológicos, se podrá garantizar una coordinada planificación dirigida a objetivos comunes por parte del Departamento y el Municipio con el fin de lograr una mayor coherencia y pertinencia entre las políticas, estrategias y acciones departamentales y municipales.

Los tres ejes están en perfecta coincidencia con la visión de territorio señalada en el plan de gobierno.

Este proceso encuentra su resonancia en la visión de construir juntos un territorio que sea al mismo tiempo seguro, sostenible y competitivo, propiciando una mejora tangible en la calidad de vida en Bucaramanga. Esta visión se despliega a través de tres ejes que, a su vez, están en perfecta armonía con los pilares fundamentales del desarrollo territorial de la ciudad.

El **eje de Seguridad** se alinea con la visión de un Territorio Seguro. Este enfoque holístico abarca no solo la seguridad ciudadana sino también dimensiones más amplias como la seguridad humana, vial, pública, sanitaria y ambiental. De este modo, se aborda la seguridad en todas sus facetas, garantizando un entorno seguro para todos.



Paralelamente, el segundo eje **de sostenibilidad** se vincula estrechamente con el eje de Sostenibilidad del plan. Aquí, la visión se centra en promover prácticas que perpetúen la conservación del medio ambiente y de los recursos naturales, así como en el respeto a la vida animal y en la reducción de impactos ambientales adversos.

Por último, el eje de **prosperidad** refleja el eje de Prosperidad, donde se promueve un crecimiento económico que sea equitativo y duradero. Este crecimiento se fundamenta en la generación de empleo de calidad, el apoyo a la diversificación económica y a la pequeña y mediana empresa, así como en la educación, la inclusión social y la colaboración entre los sectores público y privado. Estos son los pilares para impulsar un desarrollo económico integral que beneficie a toda la ciudad y la región de manera sostenible.

- **Plan de Ordenamiento Territorial -POT- Bucaramanga 2014 – 2027.**

De acuerdo con las actuaciones previstas sobre el territorio establecidas en el Plan de Ordenamiento Territorial – POT 2014 – 2027, existe el proyecto de revisión excepcional del POT, según Proyecto de Acuerdo N° 044 de 2023, las observaciones del proyecto de revisión fueron socializadas con actores, públicos, privados y autoridad ambiental.

Hacia 2034, Bucaramanga se proyecta como un modelo de desarrollo urbano sostenible y seguro, con ciudadanía activa, seguridad integral, y una economía innovadora y competitiva. La alineación intersectorial propulsará una mejora significativa en la calidad de vida para todos sus residentes.

El Plan de Ordenamiento Territorial (POT) 2014-2027 ha sido meticulosamente revisado, considerando las proyecciones poblacionales y los nuevos estándares de riesgo. Se protegerán las áreas de reserva y se fomentará un uso más eficiente del espacio público, especialmente en zonas comerciales. Este proceso se ha compartido con actores clave, incluyendo empresas de servicios y autoridades ambientales, para su futura presentación ante el Concejo Municipal.

La revisión extraordinaria del POT propone ajustes orientados a mejorar la movilidad, acentuando una visión estratégica de la ciudad, y propone nuevos modelos de financiación y gestión. No se han alterado las posibles modificaciones en el uso del suelo, sobre todo en relación con las actividades nocturnas y el comercio; pero se considera primordial revisar estas dinámicas dentro del ordenamiento territorial. A continuación, un esquema de los principales aspectos materia de la revisión.

**Figura 10. Principales aspectos Plan de Ordenamiento territorial**



Fuente: Elaboración propia equipo asesor PDM. 2024.

En complemento de lo anterior y para efectos de armonización con las líneas estratégicas de territorio seguro y territorio sostenible, se torna necesario una serie de modificaciones que





tienen especial relevancia en lo relacionado con en el uso del suelo de actividades nocturnas como consumo de licor y comercio sexual, las actividades de expendio y consumo de bebidas alcohólicas, discotecas, tabernas y bares y sus eventos colaterales conexos, como dentro del polígono de uso de suelo múltiple en el sector de Cabecera del Llano y sus áreas adyacentes, el entorno perimetral al Hotel Chicamocha y más recientemente en el sector del Barrio Asturias, en el límite sur con el municipio de Floridablanca.

A pesar de los esfuerzos de revisión, persisten desafíos críticos, especialmente en zonas de alta actividad nocturna, donde la regulación existente y las prácticas de planificación deben alinearse mejor para manejar problemas de seguridad y convivencia. Las acciones de las autoridades municipales necesitarán ser más efectivas para abordar el incumplimiento de las regulaciones urbanísticas y ambientales y para mitigar comportamientos contrarios al bienestar público.

Complementario a este aspecto encontramos uno relacionado con un **territorio seguro**, para forjar una Bucaramanga resiliente y en armonía con su biodiversidad, el Plan de Ordenamiento Territorial (POT) se encamina hacia un modelo de desarrollo urbano que reconoce y responde al cambio climático. Se compromete a potenciar el patrimonio natural de la ciudad y su área metropolitana, asegurando la conservación de áreas verdes y la diversidad biológica.

La revisión del POT bajo ese entendido, también se encuentra una alineación particular con la línea estratégica **Territorio sostenible** cuya estrategia se centra en el fortalecimiento de la infraestructura verde y la expansión del espacio público por habitante, lo cual no solo mejora la calidad de vida urbana, sino que también fortifica la sostenibilidad ambiental. El POT enfatiza una planificación detallada que abarca desde la prevención y gestión de riesgos hasta el diseño de una movilidad urbana que favorece a peatones y ciclistas, alentando una transición hacia modos de transporte más sostenibles.

Este nuevo enfoque de planificación territorial incorpora una evaluación constante y meticulosa del POT, fundamentando una gestión proactiva que anticipa y se adapta a las variaciones del clima y los patrones ambientales. Con ello, Bucaramanga avanza hacia la meta de ampliar los espacios públicos, priorizando el bienestar ciudadano y la preservación ambiental en cada paso del crecimiento urbano.

- **Plan Integral de Desarrollo Metropolitano 2016 - 2026)**

El Área Metropolitana de Bucaramanga – AMB, formuló el Plan Integral de Desarrollo Metropolitano para el período 2016-2026, desde la perspectiva de su papel integrador y promotor del desarrollo armónico y sustentable del territorio, asumiendo que las orientaciones y premisas deben solucionarse en forma conjunta, pero, sobre todo, de las grandes potencialidades del área, que pueden convertirse en verdaderas capacidades si se asumen colectivamente entre los municipios que conforman el Área Metropolitana de Bucaramanga, Bucaramanga, Floridablanca, Piedecuesta y Girón.

Este plan tiene como sustento la ley orgánica 1625 de 2013 que otorga las competencias de desarrollo, prestación de servicios, ejecución de obras de infraestructura y la ordenación territorial para la armonización y el beneficio común del área declarada metropolitana

Se encuentra que este plan tiene unos principios coincidentes con esta apuesta de ciudad para 2034 entre los que se destacan, **el principio de Desarrollo humano, la integración metropolitana y la equidad en las oportunidades**. En el ADN de este plan encontramos conceptos adoptados por su vigencia y afinidad política como que el PIDM 2016 busca privilegiar el desarrollo humano, la innovación, la formalidad, la protección y el uso sostenible de los recursos naturales, mediante el esfuerzo colaborativo de los sectores sociales con el Estado, garantizando la oferta necesaria de bienes y servicios públicos y el desarrollo de



políticas y acciones tendientes a un acceso equitativo de los beneficios del desarrollo y la seguridad socioeconómica.

En interacción entre los dos instrumentos de planeación territorial, este PDM incorporará en éste el concepto de PROSPERIDAD que ha propuesto ONU-Hábitat y que incluye otras dimensiones vitales, tales como infraestructura de servicios y sostenibilidad del medio ambiente, que busca alejarse de la perspectiva actual dominante, insostenible en muchos terrenos: “consumo de combustible fósil barato, dependencia del automóvil, formas urbanas segmentadas, espacios social y económicamente segregados, periferias urbanas interminables que consumen terreno, recursos y áreas naturales, etc.”

Lo anterior, trae implícito el principio de equidad urbano-rural que permite que el concepto de prosperidad irradie a todo el territorio metropolitano, de modo que la oferta de bienes y servicios en el territorio tenga un reconocimiento integral, incluida la funcionalidad ambiental y el equilibrio ecosistémico.

En perspectiva de integración nuestro plan adopta: “La cultura de la colaboración eficiente en la planeación y financiación de los proyectos, promoverá la integración metropolitana”. (AMB - Plan Integral de Desarrollo Metropolitano - PIDM, 2016)

A continuación, se exponen los componentes del mencionado plan y se identifican las relaciones con las líneas estratégicas propuestas para el siguiente cuatrienio, aclarando que el plan metropolitano tiene vigencia a 2026 y que la realidad de hace 10 años es bien diferente a la actualidad. Por ejemplo, hace 10 años la percepción de seguridad en el AMB era el doble que en el año 2023 por lo que varios de los componentes estaban principalmente enfocados en elementos como la prosperidad, la informalidad laboral, la movilidad y la sostenibilidad.

- **Políticas públicas municipales.**

La transversalización del plan de desarrollo "Bucaramanga avanza segura" implica integrar las diferentes políticas públicas municipales existentes en Bucaramanga para garantizar su coherencia y complementariedad en la consecución de los objetivos estratégicos del PDM. Esto se logra mediante un sistema de seguimiento a políticas públicas municipales que permite monitorear el avance y cumplimiento de cada política, identificar áreas de mejora y ajustar estrategias según las necesidades del territorio. Así, se asegura una gestión eficiente y coordinada de los recursos municipales para promover el desarrollo integral y sostenible de Bucaramanga, atendiendo a las demandas y prioridades de la comunidad.

De esta manera, durante el periodo 2020 - 2023, la Alcaldía de Bucaramanga consolidó las Políticas Públicas como un ejercicio de planeación territorial y de gestión pública, buscando fomentar la participación ciudadana, la corresponsabilidad entre los distintos actores de la ciudad y la garantía de los derechos de la comunidad bumanguesa. Es así como desde 2020 y en medio de la pandemia, se inició el proceso de formulación e implementación de distintas políticas públicas.

De acuerdo con lo anterior, el municipio a 2023 cuenta con una hoja de ruta y un horizonte por los próximos 10 años, en materia de primera infancia, infancia, adolescencia y fortalecimiento familiar, así como, acciones para la población adulto mayor, juventudes, mujer y equidad de género, población con orientaciones sexuales e identidades de género diversas, ciudadanía en habitabilidad en calle y discapacidad. Del mismo modo, en procura de brindar soluciones a las distintas necesidades y problemáticas expresadas en el sentir ciudadano se ha venido implementando acciones a través de estos ejercicios de política pública en temáticas como la protección y el bienestar animal, vivienda y hábitat, legalización de los asentamientos humanos, calidad de aire y cambio climático, presupuestos participativos, transparencia, compras locales, entre otras apuestas de ciudad.



• Sistema de Seguimiento a Políticas Públicas Municipales.

Desde la Secretaría de Planeación Municipal, en cumplimiento de su misionalidad de “Formular, organizar, dirigir, ejecutar y controlar los procesos de planificación, políticas, programas y proyectos del ámbito territorial, económico y social del Municipio, de conformidad con su naturaleza transversal” y en calidad de apoyo técnico en la formulación, implementación, seguimiento y evaluación de las políticas públicas, mancomunadamente con las distintas dependencias, actores, enlaces, e instancias de Política Pública, ha diseñado el Sistema de Seguimiento de Políticas Públicas Municipales de Bucaramanga, constituyéndose este, como un ejercicio riguroso, participativo e integral, enfocado en modelos de gobernanza y gestión pública.

Este sistema está compuesto por herramientas de planeación, como el inventario de políticas públicas municipales, en el que se encuentran consignadas las 26 políticas que han sido formuladas de manera participativa y representadas por los distintos grupos poblacionales y actores competentes 23, de las cuales han sido adoptadas mediante acto administrativo a través de acuerdos municipales y las 3 restantes están en etapa de formulación, entendidos bajo el principio de gobernanza, corresponsabilidad y control social.

Tabla 1. Inventario de políticas públicas municipales.

Nº	NOMBRE DE LA POLÍTICA	N.º ACUERDO- FECHA DE APROBACIÓN	SECRETARÍA TÉCNICA	FASE
1	Institucionalización del programa social de la universidad del pueblo como una política pública del municipio de Bucaramanga, para que sea aplicado e incluido en todos los gobernantes locales dentro del plan de desarrollo de cada gobierno.	Acuerdo municipal n° 052 del 17 de noviembre de 2010	Secretaría educación	Implementación
2	Política pública de prevención y atención del delito de trata de personas y atención de las víctimas.	Acuerdo no. 017 del 15 de julio de 2010	Secretaría de interior	Implementación
3	Política pública de investigación de la historia cultural y etnográfica en procura de rescatar la historia del ente territorial, sus barrios, comunas, veredas y corregimientos como riqueza cultural del municipio de Bucaramanga.	Acuerdo no. 018 de 16 de mayo de 2011	IMCT	Por actualizar
4	Política pública de discapacidad.	Acuerdo municipal n° 039 del 29 de diciembre de 2011	Secretaría de interior	Evaluación
5	Política pública para el diseño e implementación de los presupuestos participativos en el municipio de Bucaramanga.	Acuerdo municipal n° 036 del 7 de diciembre de 2012-actualizado por el decreto 0085 de 2018	Secretaría planeación	Implementación
6	Institucionalización de la política pública de sostenibilidad de espacio público efectivo - parques y zonas verdes urbanas - en el municipio de Bucaramanga.	Acuerdo municipal n°057 13 – dic. 2010 (lineamientos) acuerdo municipal n°044 del 26 de noviembre de 2013	Secretaría infraestructura	Implementación
7	Política pública de legalización de asentamientos humanos.	Acuerdo municipal n° 048 del 9 de enero de 2015	Secretaría planeación	Por actualizar



Nº	NOMBRE DE LA POLÍTICA	N.º ACUERDO- FECHA DE APROBACIÓN	SECRETARÍA TÉCNICA	FASE
8	Política pública de vivienda y hábitat de Bucaramanga, para superar el riesgo y construir una ciudad sostenible.	Acuerdo 005 de 28 de abril de 2015	INVISBU	Por actualizar
9	Política nacional para la atención, asistencia y reparación integral a las víctimas del conflicto armado.	Decreto 2460 de 2015	Secretaría de interior	Implementación
10	Política pública de turismo.	Acuerdo municipal n°027 14 agosto 2017, y reglamentado por el decreto 0185 14 de noviembre del 2017	IMCT	Por actualizar
11	Plan integral zonal ciudad norte ciudad jardín para el municipio Bucaramanga.	Decreto 0098 del 04 de julio de 2019 decreto 0112 del 30 de julio de 2019	Secretaría planeación	Implementación
12	Política pública primera infancia, infancia adolescencia y fortalecimiento familiar.	Acuerdo municipal n° 036 del 09 de diciembre de 2019	Secretaría desarrollo social	Implementación
13	Política pública para las familias en Bucaramanga.	Acuerdo municipal n°034 del 09 de diciembre de 2019	Secretaría desarrollo social	Implementación
14	Política pública de protección y bienestar animal.	Acuerdo 024 del 13 de agosto de 2019	Secretaría de interior	Implementación
15	Política pública de seguridad y convivencia ciudadana.	Acta de aprobación del comité de orden público no.4 del 29 de julio del 2020	Secretaría de interior	Implementación
16	Política pública para el disfrute del envejecimiento humano y vejez en Bucaramanga.	Acuerdo municipal n°032 del 29 de diciembre de 2020	Secretaría desarrollo social	Implementación
17	Política pública de compras locales "Bucaramanga compra al campo" en la ciudad de Bucaramanga.	Acuerdo no 017 de 13 de mayo de 2021	Secretaría desarrollo social	Implementación
18	Política pública para el bienestar e inclusión social de la ciudadanía en habitabilidad en calle en Bucaramanga.	Acuerdo municipal n° 022 del 09 de agosto de 2021	Secretaría desarrollo social	Implementación
19	Política pública para el disfrute de ciudad, derecho a una vida libre de violencias e igualdad de oportunidades para las mujeres en Bucaramanga.	Acuerdo municipal n° 037 del 2 de diciembre de 2021	Secretaría desarrollo social	Implementación
20	Política pública para la población con orientaciones sexuales e identidades de género diversas.	Acuerdo no 028 de 26 de julio de 2022	Secretaría de desarrollo social	Implementación
21	Política pública de juventudes.	Acuerdo municipal no. 046 del 28 de noviembre de 2022	INDERBU	Implementación
22	Política pública para el mejoramiento de la calidad del aire en el municipio de Bucaramanga.	Acuerdo municipal no. 025 del 11 de julio de 2022	Secretaría de salud y ambiente	Implementación
23	Política pública ambiental de cambio climático y transición energética.	Acuerdo no. 017 de 19 de mayo de 2023	Secretaría de salud y ambiente	Implementación



Nº	NOMBRE DE LA POLÍTICA	N.º ACUERDO- FECHA DE APROBACIÓN	SECRETARÍA TÉCNICA	FASE
24	Política pública de transparencia y anticorrupción para el municipio de Bucaramanga.	Acuerdo no. 018 de 19 de mayo de 2023	Secretaría jurídica	Implementación
25	Política pública de bilingüismo.	Pendiente por aprobación	Secretaría educación	Aprobada
26	Política pública de libertad religiosa y de cultos.	Pendiente por aprobación	Secretaría de interior	Formulación
27	Política pública de barrismo.	Pendiente por aprobación	Secretaría de interior	Formulación
28	Plan decenal de cultura y turismo.	Pendiente por aprobación	IMCT	Formulación

Fuente: Secretaría de Planeación, 2024.

### 1.4.3. Apuesta a la integración metropolitana y regional.

En el contexto de las naciones contemporáneas, estas enfrentan dos tipos principales de tensiones: las de fragmentación, motivadas por el resurgimiento de patriotismos subestatales y de carácter político; y las de integración, cuyo impulso proviene de la globalización económica. En respuesta a estos desafíos, numerosos Estados han adoptado la estrategia de integración metropolitana y regional como una solución para adaptarse a las nuevas realidades impuestas por la integración de los mercados mundiales.

Ernst Haas definió la integración regional en 1971 como un proceso en el que "los Estados nacionales se mezclan, confunden y fusionan voluntariamente con sus vecinos, de modo que pierden ciertos atributos fácticos de la soberanía, y adquieren nuevas técnicas para resolver conjuntamente sus conflictos". Esta integración implica la creación de instituciones comunes permanentes que tienen la autoridad de tomar decisiones vinculantes para todos los miembros.

Otros elementos que fomentan la integración incluyen el aumento del flujo comercial, el fomento de contactos entre las élites, y la facilitación de comunicaciones transfronterizas. Además, la invención de símbolos que representan una identidad común también contribuye a este proceso, aunque estos factores por sí solos no equivalen a la integración completa (Malamud y Schmitter, 2006).

La Comisión Económica para América Latina y el Caribe (CEPAL) describe la integración regional como "un proceso multidimensional que no solo abarca aspectos económicos y comerciales, sino también políticos, sociales, culturales y ambientales". Para mencionar algunos ejemplos claros de integración regional exitosa en América Latina podemos iniciar con el Mercado Común del Sur (Mercosur), fundado en 1991 con el objetivo de fomentar la libre circulación de bienes, servicios y factores productivos entre Argentina, Brasil, Paraguay, Uruguay y Venezuela, aunque Paraguay está suspendido desde 2012 y Venezuela está en proceso de salida.

Mercosur ha conseguido logros significativos, como la reducción de aranceles y la facilitación del comercio entre sus países miembros, además de fortalecer la cooperación en áreas como infraestructura, energía y medio ambiente. También ha sido crucial en la defensa de los intereses de sus miembros en el ámbito internacional, negociando en bloque con otros países y regiones.

En el caso de Colombia, el Área Metropolitana del Valle de Aburrá (AMVA) en Antioquia, que incluye municipios como Envigado, Medellín y Bello, es un ejemplo relevante de integración territorial. Creada en 1980, la AMVA fue diseñada para abordar desafíos como la congestión



vehicular, la escasez de vivienda y la contaminación ambiental resultantes de una rápida urbanización. Desde entonces, ha coordinado la planificación urbana y el desarrollo regional, mejorando significativamente la calidad de vida de los habitantes.

La integración regional metropolitana se sustenta en varios enfoques teóricos que proporcionan un marco para comprender y promover la cooperación y coordinación en áreas metropolitanas. Estos incluyen la interdependencia funcional de Ernst Haas y Karl Deutsch, la teoría de la cohesión social y territorial de Manuel Castells, Anthony Giddens y Saskia Sassen, y la gobernanza multinivel explorada por Liesbet Hooghe, Gary Marks y Michael Keating.

En Bucaramanga, se está promoviendo un modelo de integración metropolitano regional que busca coordinar acciones en diversas áreas como movilidad, seguridad, planificación urbana y gestión ambiental. Este modelo incluye el desarrollo de infraestructura de transporte, sistemas integrados de vigilancia, gestión de residuos y proyectos de energías renovables, con el objetivo de involucrar a todos los actores relevantes, incluyendo gobiernos locales, sociedad civil y sector privado, para asegurar el éxito y los beneficios a largo plazo de estas iniciativas.

Los desafíos de la integración metropolitana regional incluyen la superación de diferencias políticas y culturales, así como las desigualdades socioeconómicas, que requieren políticas de inclusión y equidad efectivas. Además, la falta de infraestructura adecuada y sistemas de transporte eficientes representa un obstáculo significativo para un proceso de integración exitoso. Algunas estrategias territoriales que podrían considerarse dentro de este proceso son:

**Figura 11. Estrategias Clave para la Integración Metropolitana de Bucaramanga**

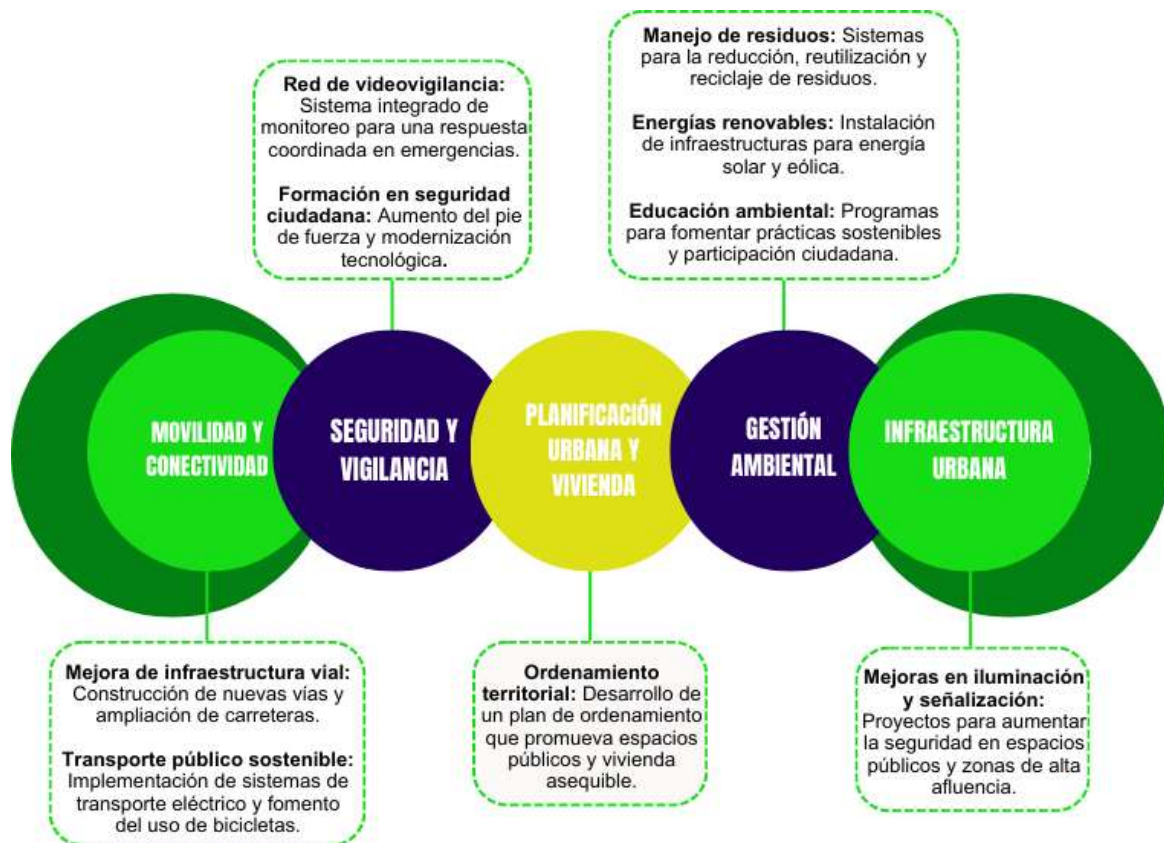

Fuente: Elaboración propia equipo asesor PDM. 2024.



### 1.5. Construcción Participativa PDM

La construcción participativa del Plan de Desarrollo se distingue por dos elementos fundamentales. Primero, se basa en una participación efectiva, centrada en el diálogo con actores claves que poseen capacidad de decisión y movilización, tanto en los diversos tipos de encuentros realizados como en el espacio central de participación (CTP). Esta aproximación enfatiza la calidad sobre la cantidad de los participantes, priorizando grupos pequeños, pero altamente comprometidos y capacitados que puedan orientar y amplificar el impacto de sus contribuciones en comparación con un grupo más grande pero menos comprometido.

El segundo elemento innovador es que la participación ciudadana trasciende los requisitos formales y se concibe como un proceso continuo que se extiende más allá de la formulación del plan, hasta su evaluación final. Esta práctica no se limita a encuentros en espacios y horarios predeterminados, sino que se caracteriza por la apertura del equipo de gobierno a interactuar continuamente con la ciudadanía a través de múltiples canales. Esto facilita una integración dinámica de las perspectivas ciudadanas dentro del marco programático y situacional del plan, reflejando un compromiso genuino con la inclusión y la responsabilidad democrática.

Dando cumplimiento a la ley 152 de 1994, garantizando que el plan de desarrollo fuera un instrumento estratégico, participativo y orientado a resultados concretos, desde la administración municipal se propendió del fortalecimiento del Consejo Territorial de Planeación (CTP), como instancia consultiva y espacio de participación y representatividad ciudadana. Para ello, el 17 de enero de 2024 se realizó la convocatoria de conformación a través de distintos medios de comunicación masivos y oficiales, invitando a los diferentes sectores a presentarse para integrar el consejo según lo estipulado en el acuerdo 0017 de 1996 y el 002 de 1998, la misma estuvo abierta hasta el 12 de febrero a las 4:00pm.

Figura 12. Convocatoria conformación Consejo Territorial de Planeación.



Fuente: Elaboración propia equipo asesor PDM. 2024.



El Consejo Territorial de Planeación en efecto pudo sentirse fortalecido y convocado efectivamente, lo que se evidencia en el concepto emitido luego de su deliberación (anexo c documento de concepto del consejo territorial de planeación y matriz de integración al plan). Se sometieron a un proceso de validación y alineación estratégica, lo que permitió confirmar que las prioridades se ajustaban a las líneas estratégicas del plan. Además, se ajustaron los programas para responder de manera precisa a las recomendaciones de los consejeros. Estos ajustes posteriores al concepto aseguran que las necesidades y prioridades identificadas por el Consejo se integren en los niveles estratégicos de la planificación y en los resultados programáticos específicos, garantizando que las acciones reflejen las urgencias reales y prioricen adecuadamente los programas de intervención.

### 1.5.1. Estrategia de participación y socialización: Construcción colectiva con comunidades y sectores sociales.

La creciente importancia de propuestas de una mayor participación ciudadana en la formulación de los planes de desarrollo territorial, denotan la necesidad de generar iniciativas de discusión interdisciplinaria e intersectorial en torno al valor de los mecanismos y herramientas de participación presentes en dichas estrategias. Es por ello por lo que, basados en la revisión y el análisis de diversos referentes teórico – prácticos, se propone como base fundamental para la elaboración de la estrategia de participación e incidencia comunitaria en la formulación del Plan de Desarrollo 2024- 2027 “Bucaramanga Avanza Segura”, la metodología de Investigación participativa con algunos elementos de la IAP.

Esta metodología apunta a la producción de conocimiento, articulando críticamente los aportes de la ciencia y del saber popular, para reorientarlos hacia la acción transformadora de la realidad (Fals Borda, 1984). Se busca que a partir de un diálogo que concede un rol activo a la comunidad, se estimule su participación en el diagnóstico de problemáticas y la puesta en marcha de alternativas de solución de sus necesidades, propiciando un ejercicio de gobernanza basado en la co-responsabilidad a partir de principios orientadores como la comunicación, la transparencia, el acceso a la información, y la discusión crítica. A continuación, se observa los diferentes instrumentos de captura y de método de los espacios creados:

**Tabla 2. Instrumentos de captura y de método para mesas poblacionales**

NOMBRE	MESAS POBLACIONALES
<b>Descripción</b>	El Plan de Desarrollo Municipal pretende recopilar información cualitativa sobre los problemas económicos, sociales, institucionales y ambientales de la ciudad. Se busca comprender en profundidad las experiencias, necesidades y desafíos de estas comunidades, así como identificar soluciones potenciales que puedan mejorar su calidad de vida y su bienestar general.
<b>Especificaciones Técnicas</b>	Tipo de Encuesta: Cuestionario estructurado Método de Recolección de Datos: Presencial (con relator) Duración Estimada: 2 horas
<b>Objetivos</b>	Evaluar las problemáticas de los ciudadanos teniendo en cuenta a que población pertenece. Identificar problemáticas priorizadas por la comunidad según la experiencia de las comunidades. Recopilar comentarios y sugerencias que se enmarquen en el plan de desarrollo municipal. Identificar las falencias a trabajar para poder tener un plan inclusivo, sostenible y seguro.

NOMBRE	MESAS POBLACIONALES
<b>Población Objetivo</b>	Poblaciones vulnerables (Grupos religioso, Juventud, Migrantes, Mujer, OSIGD, Persona Mayor, Población con discapacidad, Reinsertados, Rroom -Étnico – NARP, Víctimas)
<b>Diseño del Cuestionario</b>	Sección 1: Identificación de puntos de interés de la ciudad, vínculo con la comunidad y zonas seguras e inseguras dentro del territorio
	Sección 2: Preguntas abiertas enmarcadas en problemáticas de tipo social, económica, institucional y ambiental.
	Sección 3: Preguntas abiertas enmarcadas en alternativas de tipo social, económica, institucional y ambiental.
<b>Análisis de Datos</b>	Análisis cualitativo para identificar patrones dentro de las respuestas dadas por las poblaciones, por medio del software Nvivo
	Análisis de frecuencias de palabras en donde se identifica tendencia en problemáticas identificadas por las poblaciones (nubes de palabras)
<b>Confidencialidad y Ética</b>	Los datos recopilados se tratarán de forma confidencial y solo se utilizarán con fines de complementariedad al PDM
	Se garantizará el anonimato de los participantes y no se revelará información personal sin su consentimiento
<b>Fecha de Realización</b>	Período de recolección de datos: 29 de enero - Comfenalco
<b>Responsable de la Encuesta</b>	Nombre: Equipo Plan de Desarrollo Municipal

Fuente: Elaboración equipo técnico PDM. 2024.

**Tabla 3. Instrumentos de captura y de método para mesas de expertos**

NOMBRE	MESAS EXPERTOS
<b>Descripción</b>	Las Mesas de Expertos del Plan de Desarrollo Municipal tienen como objetivo primordial recopilar información cualitativa sobre las diversas problemáticas y sus respectivas causas en enmarcadas en las líneas estratégicas del Plan de Desarrollo Municipal. Estas mesas de trabajo reunirán a expertos y profesionales en diferentes áreas relacionadas con el desarrollo municipal para analizar, discutir y proponer estrategias efectivas y orientadas a resultados para abordar las problemáticas identificadas.
<b>Especificaciones Técnicas</b>	Tipo de Encuesta: Cuestionario estructurado
	Método de Recolección de Datos: Presencial (con relator)
	Duración Estimada: 2 horas
<b>Objetivos</b>	Evaluar las problemáticas y las causas por sectores que los expertos indiquen con respecto a su experticia a nivel ciudad
	Identificar las problemáticas y causas priorizadas por los expertos según su conocimiento teórico y empírico en el sector.
	Recopilar comentarios y sugerencias que se enmarquen en el plan de desarrollo municipal
<b>Población Objetivo</b>	Expertos en las líneas estratégicas y sectores de la ciudad
<b>Diseño del Cuestionario</b>	Sección 1: Información demográfica del ciudadano (edad, género, Línea estratégica, etc.).
	Sección 1: Preguntas abiertas que buscan identificar las problemáticas y las causas de estas del sector o líneas estratégicas
	Sección 2: Preguntas abiertas que buscan identificar alternativas de solución dentro del sector
<b>Análisis de Datos</b>	Análisis cualitativo para identificar patrones dentro de las respuestas dadas por las poblaciones, por medio del software Nvivo.
	Análisis de frecuencias de palabras en donde se identifica tendencia en problemáticas identificadas por las poblaciones (nubes de palabras)
<b>Confidencialidad y Ética</b>	Los datos recopilados se tratarán de forma confidencial y solo se utilizarán con fines de análisis y mejora.



NOMBRE	MESAS EXPERTOS
	Se garantizará el anonimato de los participantes y no se revelará información personal sin su consentimiento
<b>Fecha de Realización</b>	Período de recolección de datos: Del 30 de enero al 1 de febrero de 2024.
<b>Responsable de la Encuesta</b>	Nombre: Equipo Plan de Desarrollo Municipal

Fuente: Elaboración equipo técnico PDM. 2024.

Tabla 4. Instrumentos de captura y de método para mesas zonales (Urbano Rural)

NOMBRE	MESAS ZONALES (URBANO RURAL)
<b>Descripción</b>	Las Mesas Zonales en la construcción del PDM, cuyo objetivo primordial es recopilar información cuantitativa y cualitativa sobre los problemas del territorio. Estas mesas de trabajo reunirán a personas de diferentes zonas y comunas de la ciudad para erigir estrategias efectivas considerando la heterogeneidad de la ciudad.
<b>Especificaciones Técnicas</b>	<p>Tipo de Encuesta: Cuestionario estructurado</p> <p>Método de Recolección de Datos: Presencial, en línea por medio de código QR</p> <p>Duración Estimada: 20-25 minutos</p> <p>Escala de Medición: Escala de Likert de 5 puntos (1: No importante - 5: Muy importante)</p>
<b>Objetivos</b>	<p>Evaluar las problemáticas de los ciudadanos con respecto a su ubicación geográfica (Comuna y Zona)</p> <p>Identificar problemáticas priorizadas por la comunidad según la experiencia de las comunidades</p> <p>Recopilar comentarios y sugerencias que se enmarquen en el plan de desarrollo municipal</p> <p>Recopilar información que evidencie las necesidades de infraestructura en la comuna o zona para mejorar su redacción.</p>
<b>Población Objetivo</b>	Comunidad en General – Por zonas (Norte, Sur, Oriente, Occidente y Rural)
<b>Diseño del Cuestionario</b>	<p>Sección 1: Información demográfica del ciudadano (edad, género, comuna, rol dentro de la comunidad, etc.).</p> <p>Sección 2: Identificación de las problemáticas enmarcadas dentro del territorio (comuna o zona)</p> <p>Sección 3: Información de carácter de priorización en referencia a sectores a priorizar al SGR en el municipio.</p> <p>Sección 4: Información de carácter de priorización en referencia a la falta de infraestructura del territorio (comuna o zona).</p> <p>Sección 5: Preguntas abiertas que buscan identificar otras problemáticas a tener en cuenta en el PDM</p>
<b>Análisis de Datos</b>	<p>Análisis descriptivo de las respuestas de nivel sociodemográfico del total de la población, identificando zonas, grupo etario, sexo, comuna, etc.</p> <p>Análisis de frecuencias para identificar patrones dentro de las problemáticas según la opción de respuesta</p> <p>Análisis de frecuencias para identificar priorización en términos de infraestructura y regalías</p>
<b>Confidencialidad y Ética</b>	Los datos recopilados se tratarán de forma confidencial y solo se utilizarán con fines de análisis y mejora.



NOMBRE	MESAS ZONALES (URBANO RURAL)
	Se garantizará el anonimato de los participantes y no se revelará información personal sin su consentimiento
<b>Fecha de Realización</b>	Período de recolección de datos: Del 1 de febrero al 30 de marzo de 2024.
<b>Responsable de la Encuesta</b>	Nombre: Equipo Plan de Desarrollo Municipal

Fuente: Elaboración equipo técnico PDM. 2024.

Tabla 5. Instrumentos de captura y de método para mesas de participación ciudadana

NOMBRE	MESAS DE PARTICIPACIÓN CIUDADANA
<b>Descripción</b>	Las Mesas de participación ciudadana pretenden complementar los encuentros poblacionales, de expertos y zonales, asegurando que todas las propuestas y consideraciones se consideren debidamente en el proceso de elaboración del PDM. Estas mesas brindan un espacio adicional para que la comunidad pueda expresar sus ideas, preocupaciones y sugerencias de manera más detallada y participativa, enriqueciendo así el proceso de construcción del Plan de Desarrollo Municipal.
<b>Especificaciones Técnicas</b>	Tipo de Encuesta: Cuestionario estructurado Método de Recolección de Datos: Presencial (con relator) Duración Estimada: 2 horas
<b>Objetivos</b>	Evaluar las problemáticas y las causas por sectores que los expertos indiquen con respecto a su experticia a nivel ciudad Identificar las problemáticas en cada una de las mesas de participación ciudadana Recopilar comentarios y sugerencias que se enmarquen en el plan de desarrollo municipal
<b>Población Objetivo</b>	Población en general
<b>Diseño del Cuestionario</b>	Sección 1: Preguntas abiertas que buscan identificar las problemáticas y las causas de estas de cada uno de los temas que se toquen dentro de las mesas de participación Sección 2: Preguntas abiertas que buscan identificar alternativas de solución dentro del sector
<b>Análisis de Datos</b>	Análisis cualitativo para identificar patrones dentro de las respuestas dadas en cada mesa de participación ciudadana, que serán tomadas en cuenta según un proceso de validación y factibilidad.
<b>Confidencialidad y Ética</b>	Los datos recopilados se tratarán de forma confidencial y solo se utilizarán con fines de análisis y mejora. Se garantizará el anonimato de los participantes y no se revelará información personal sin su consentimiento
<b>Fecha de Realización</b>	Período de recolección de datos: Del 15 de enero al 30 de marzo de 2024.
<b>Responsable de la Encuesta</b>	Nombre: Equipo Plan de Desarrollo Municipal

Fuente: Elaboración equipo técnico PDM. 2024.



En ese sentido, esta administración ha dado la importancia a la planeación participativa en la formulación del PDM. De forma especial en la construcción del diagnóstico y el componente programático del PDM, mediante tres espacios de participación y dos espacios de socialización denominados “**Encuentros de diálogos participativos ciudadanos**”, realizados a partir del mes de enero y finalizados en el mes de abril registrando una participación de más de 1300 ciudadanos aproximadamente, y abarcando en estos ejercicios de participación colectiva varios puntos estratégicos de la ciudad, lo que permitió tener mayor interacción con los diferentes grupos poblacionales, como ejes fundamentales de la Administración Pública.

Los encuentros mencionados se sustentaron en la estrategia de participación ciudadana denominada **¡Bucaramanga es mi plan!**, la cual se convirtió en pilar para convocar a las mesas de participación encargadas de la formulación del Plan de Desarrollo. Con el objetivo de asegurar una representación diversa y completa de la comunidad, se estableció un cronograma para recibir y escuchar las opiniones y propuestas de los ciudadanos en distintos momentos y contextos.

Esta convocatoria se estableció metodológicamente por un proceso de identificación de actores clave en la comunidad, garantizando así la inclusión de aquellos individuos y grupos que desempeñan roles significativos en la toma de decisiones dentro del sistema de cooperación local. Estos actores, abarcando tanto el ámbito público, privado como el tercer sector, representan una variedad de perspectivas y experiencias que enriquecen el proceso de planificación y aseguran la representatividad y legitimidad de las decisiones tomadas en el marco del Plan de Desarrollo Municipal.

Estos actores están clasificados en tres categorías:

**Actores clave:** *individuos, grupos o instituciones con capacidad, conocimientos especializados y una posición de influencia notable que les permite incidir en la elaboración, implementación y evaluación del PDM.* Estos actores pueden incluir autoridades gubernamentales, líderes comunitarios, expertos técnicos, representantes de organizaciones civiles y empresariales, etc., cuya participación es fundamental para el éxito y efectividad del PDM.

**Actores primarios:** Se refieren a aquellos individuos, comunidades o entidades cuyos intereses y condiciones de vida se ven directamente impactados por el PDM. Estos actores primarios pueden dividirse en subgrupos según sus intereses y percepciones hacia el plan. Por un lado, están aquellos que se benefician de manera directa a través del PDM. Por otro lado, están aquellos que pueden verse perjudicados o temen que el plan afecte negativamente sus intereses o prerrogativas. Se incluyen, por ejemplo, residentes locales, grupos étnicos, organizaciones sociales, empresarios locales, etc., cuya participación activa es esencial para garantizar legitimidad y aceptación del PDM en la comunidad.

**Actores secundarios:** Son individuos, grupos u organizaciones que participan de manera indirecta o temporal en el proceso de elaboración, implementación o seguimiento del PDM, y cuyos beneficios derivan de forma tangencial de la ejecución del plan. Estos actores secundarios pueden incluir, por ejemplo, proveedores de servicios, instituciones académicas, agencias de desarrollo, organismos internacionales u otros actores que pueden no estar directamente afectados por las decisiones del PDM, pero cuya colaboración y contribución son importantes para fortalecer el proceso y resultados del PDM.

Una vez identificados los actores involucrados en el proceso de formulación del PDM se programaron distintos espacios de participación ciudadana cuya distribución se realizó a partir de tres categorías: Encuentros poblacionales, encuentros sectoriales y encuentros zonales (Ver ANEXO b. Registro fotográfico Estrategia de participación y socialización: Construcción colectiva con comunidades y sectores sociales) de conformidad con el siguiente cronograma.

Figura 13. Cronograma encuentros participativos.



Fuente: Elaboración equipo técnico PDM. 2024

• **Desarrollo Encuentros participativos:**

Se establecieron tres espacios principales para fomentar la inclusión amplia y efectiva de la comunidad en el Plan de Desarrollo:

Figura 14. Espacios participativos



Fuente: Elaboración propia equipo asesor PDM. 2024.

Estos encuentros se apoyaron en técnicas de cartografía social y mapas de sueños, metodologías que facilitaron un diálogo profundo sobre los problemas prioritarios y las soluciones deseadas. La convocatoria para estos encuentros se realizó con antelación a través de medios oficiales como la página web del municipio, redes sociales y la radio institucional, donde se detallaron las fechas, lugares y horarios.

Para el análisis de datos y seguimiento se habilitó una herramienta digital en la página web del municipio para que los ciudadanos participaran en la priorización de problemáticas, asignando valores del uno al cinco, abarcando sectores como salud, educación, economía y cultura. Además, se facilitó un enlace llamado: “participa” en la página web para una Encuesta Virtual (<https://survey123.arcgis.com/share/5580c09868334bfcac2afad123652a65>), permitiendo a los ciudadanos expresar sus opiniones y propuestas de manera directa.



La información recopilada fue analizada mediante el software 'N Vivo', con el apoyo de la academia, asegurando que la integración de los datos sea efectiva y representativa. Los insumos de la encuesta electrónica y otras solicitudes recibidas en la ventanilla única de correspondencia de la Secretaría de Planeación se consideraron fundamentales para alinear el plan con las expectativas y necesidades ciudadanas.

La Estrategia de Participación y Socialización, denominada "Construcción Colectiva con Comunidades y Sectores Sociales", establece un marco de inclusión y empoderamiento. Esta estrategia promueve un enfoque colaborativo y participativo que no solo fortalece la legitimidad democrática del Plan de Desarrollo "Bucaramanga Avanza Segura", sino que también enriquece su contenido con las perspectivas y experiencias de todos los sectores de la comunidad.

A Continuación, se presenta los hallazgos distinguiendo: a) por zona-territorial; b) grupos-expertos; c) grupos poblacionales

- **Espacios de participación**

En el proceso de elaboración del Plan de Desarrollo Municipal, se destacó la activa colaboración de diversos grupos de interés. A continuación, se presenta un resumen de los distintos espacios de participación y el número de asistentes que aportaron sus valiosas perspectivas y experiencias para enriquecer y orientar la ruta de desarrollo de nuestro municipio.

**Tabla 6. Participación Ciudadana en la Construcción del PDM**

PARTICIPACIÓN PDM	CANTIDAD
Poblacionales (Juventud, Migrantes, Mujer, OSIGD, Persona mayor, Población con Discapacidad Reinsertados, Romm - Étnico – NARP)	34
Expertos Territorio Seguro que Progresa	51
Expertos Territorio Seguro que Integra	84
Expertos Territorio Seguro que Protege	38
Expertos Territorio Seguro y Sostenible	35
Expertos Territorio Seguro que Genera Valor	12
Madres comunitarias	35
Ediles	321
PIAFF - Invitados (ICBF, Personería, Procuraduría y Contraloría)	30
PIIAFF	33
Teatro	23
PIIAFF	30
Población Indígena	10
Corregimientos 1,2 y 3 (Rural)	158
NORTE	185
SUR	163
ORIENTE	117
OCCIDENTE	99
Consejo territorial de planeación	26
Consejo territorial de planeación	26
Un tinto con el Alcalde	712





PARTICIPACIÓN PDM	CANTIDAD
Concejo Municipal de Participación Ciudadana	35
Mesa de participación Víctimas	40
Ambientalista	76
Artes plásticas y visuales, Arte urbano, Artistas Danza, Sector teatro	61
Regalías	50
Audiencia Plan Plurianual de Inversiones	370
Sesión ordinaria MPIAFF	40
Comisión extraordinaria de concertación y decisión	12
Planes comunales, barriales y proyectos	206
Encuesta de participación	1543
<b>Cantidad de Participantes</b>	<b>5115</b>

Fuente: Elaboración propia equipo asesor PDM. 2024.

### 1.5.2. Análisis Encuentros Zonales (Rural)

En la zona rural, los datos recogidos en los encuentros zonales revelan una participación diferenciada por género, con una mayoría de mujeres, que representan más de la mitad de los asistentes con un 57.43%, en comparación con el 42.52% de participación masculina, la mayor cantidad de participantes pertenecía al corregimiento 1, seguido por el corregimiento 3 y corregimiento 2.

La siguiente tabla muestra la frecuencia por grupo etario de los participantes en los encuentros zonales. En la cual los adultos presentaron mayor participación.

Tabla 7. Grupos etarios de los participantes en los encuentros zonales

GRUPO ETARIO	PORCENTAJE
Juventud (18-28 años)	2.97
Adulthood (29 - 59 años)	67.33
Vejez (60 años y más)	29.7
<b>TOTAL</b>	<b>100.00</b>



Fuente: Elaboración propia a partir de la encuesta del PDM.

Para establecer una jerarquía entre los problemas de la ciudad, se emplean valores del 1 al 5, donde 5 indica el mayor grado de importancia o prioridad, mientras que 1 representa la menor. Los resultados proporcionan una representación porcentual de la preferencia de las personas entre las diferentes opciones, además de que se toma base la consideración de la Escala de Likert en donde los valores de 5, 4 y 3 representan un el subgrupo de importancia y 2 y 1, lo no necesariamente importante para los encuestados; por ende, los porcentajes presentados tiene la sumatoria de lo considerado como Muy importante (5), Importante (4) y Moderadamente importante (3).

En ese orden de ideas, teniendo en cuenta la calificación se encuentra que las mayores problemáticas en la ciudad de Bucaramanga en los corregimientos son: Deficiencia de atención en salud (82.2%), Baja oferta cultural (79.2%), Falta de sistema de tratamiento de aguas residuales (79.2%), Dificultades en el acceso y/o permanencia en la educación superior (78.2%), y Inestabilidad económica y laboral (77.2%).

Figura 15. Principales problemáticas en el territorio de Bucaramanga (Rural)

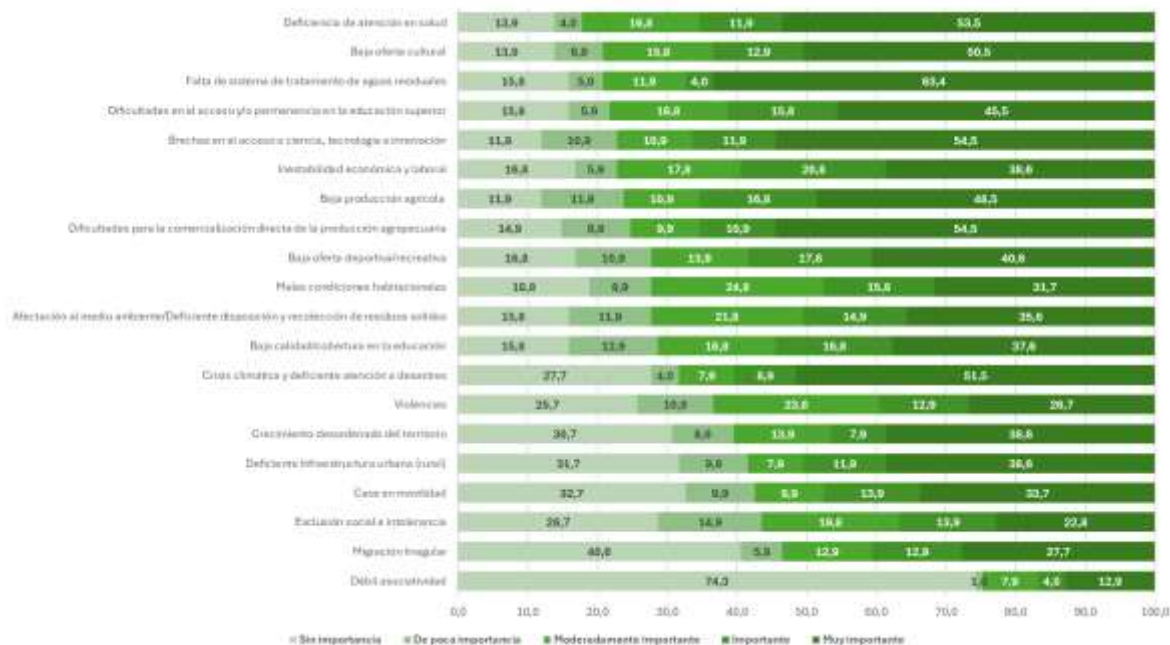

Fuente: Elaboración propia a partir de la encuesta del PDM.

### 1.5.3. Análisis Encuentros Zonales (Urbana)

En los encuentros zonales, la mayor participación se dio en la zona Norte con un 32.8% del total de encuestados, seguida la zona Sur con un 28.9%.

Tabla 8. Participación en los diferentes encuentros zonales

ENCUENTROS	PORCENTAJE
Norte	32.8
Occidente	17.55
Oriente	20.74
Sur	28.9
<b>TOTAL</b>	<b>100.00</b>

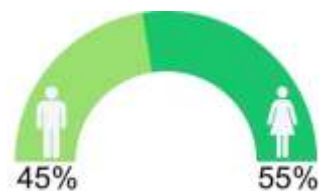

Fuente: Elaboración propia a partir de la encuesta del PDM.

Es fundamental resaltar la distribución por comunas de los participantes en los encuentros zonales, de lo que se observa que la comuna 1 y 10 ostentan la mayor concentración de participantes con un 23.23% y 14.72% respectivamente. La siguiente tabla muestra la frecuencia por grupo etario de los participantes en los encuentros zonales.

Tabla 9. Grupos etarios de los participantes en los encuentros zonales

GRUPO ETARIO	PORCENTAJE
Juventud (18-28 años)	7.09
Adulthood (29 - 59 años)	67.38
Vejez (60 años y más)	24.82
<b>TOTAL</b>	<b>100.00</b>

Fuente: Elaboración propia a partir de la encuesta del PDM.

La ciudad de Bucaramanga ha experimentado un rápido desarrollo en los últimos años a nivel social, económico, cultural, ambientes produciendo una serie de desafíos que requieren una atención cuidadosa y soluciones palpables. Estos desafíos se convierten en problemáticas en la medida en que estas impactan la calidad de vida de sus residentes y el desarrollo de la ciudad.





A continuación, se presentarán los resultados correspondientes a cada zona específica, derivados de las iniciativas de participación ciudadana del Plan de Desarrollo Municipal (PDM) de Bucaramanga. Con un análisis segmentado por zonas, se destacarán los hallazgos y contribuciones de la comunidad en cada área de la ciudad, con lo que se verán los impactos y necesidades identificadas en nuestro territorio.





ZONA NORTE

Figura 18. Principales problemáticas en el territorio de Bucaramanga ZONA NORTE.



Fuente: Elaboración propia a partir de la encuesta del PDM.

Las 5 problemáticas priorizadas por los habitantes de la zona norte fueron: Inseguridad (90.3%), Baja calidad de la educación (86%), Inestabilidad económica y laboral (86%), Deficiente disposición y recolección de residuos sólidos (85.4%) y Deficiencia de atención en salud (84.9%)

Figura 19. Principales problemáticas de infraestructura Zona Norte

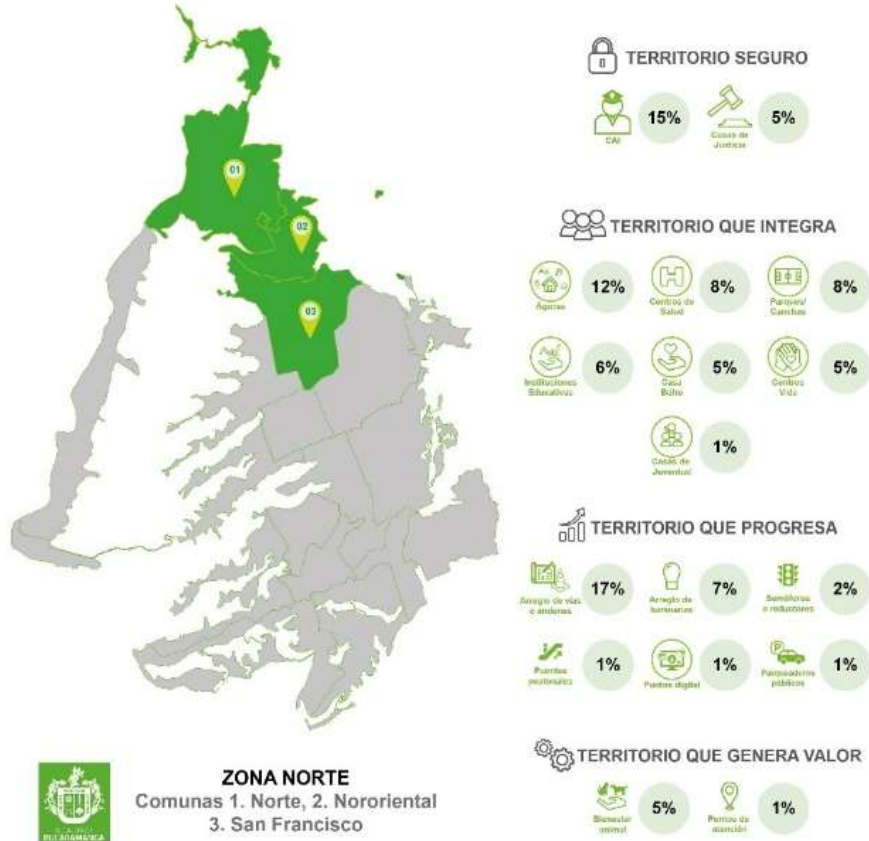

Fuente: Elaboración propia a partir de la encuesta del PDM.



Figura 20. Principales problemáticas en el territorio de Bucaramanga ZONA SUR.



Fuente: Elaboración propia a partir de la encuesta del PDM.

Las 5 problemáticas priorizadas por los habitantes de la zona sur fueron; Inestabilidad económica y laboral (94.5%), Inseguridad (94.5%), Caos en Movilidad (93.3%), Deficiencia de atención en salud (92%) y Baja oferta cultural (92%)

Figura 21. Principales problemáticas de infraestructura Zona Sur

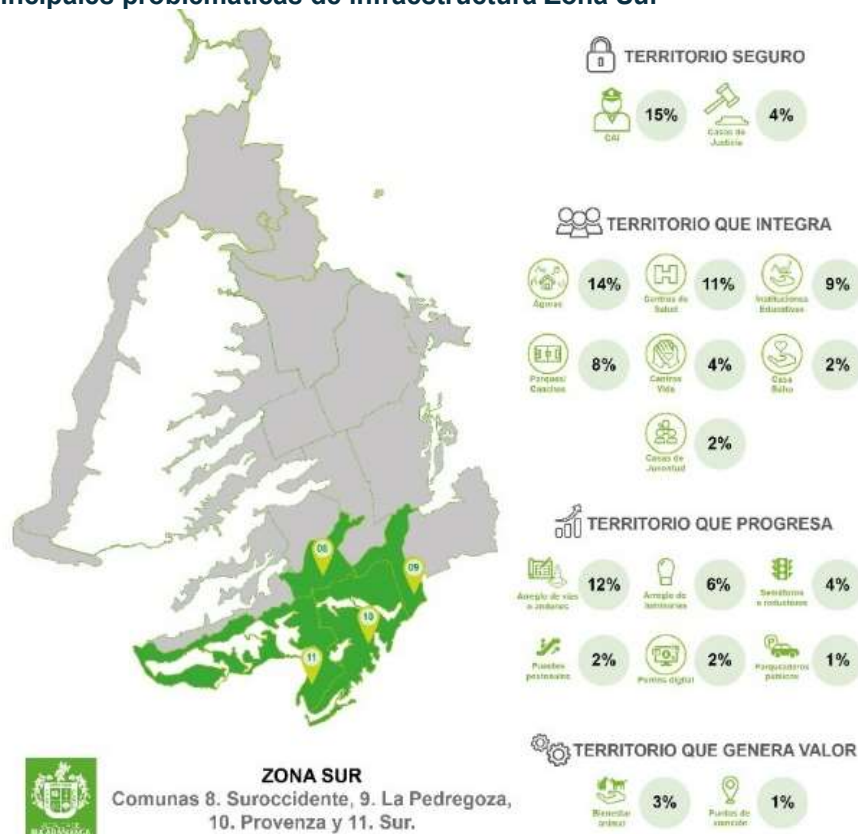

Fuente: Elaboración propia a partir de la encuesta del PDM.



Zona Occidente

Figura 22. Principales problemáticas en el territorio de Bucaramanga ZONA OCCIDENTE.

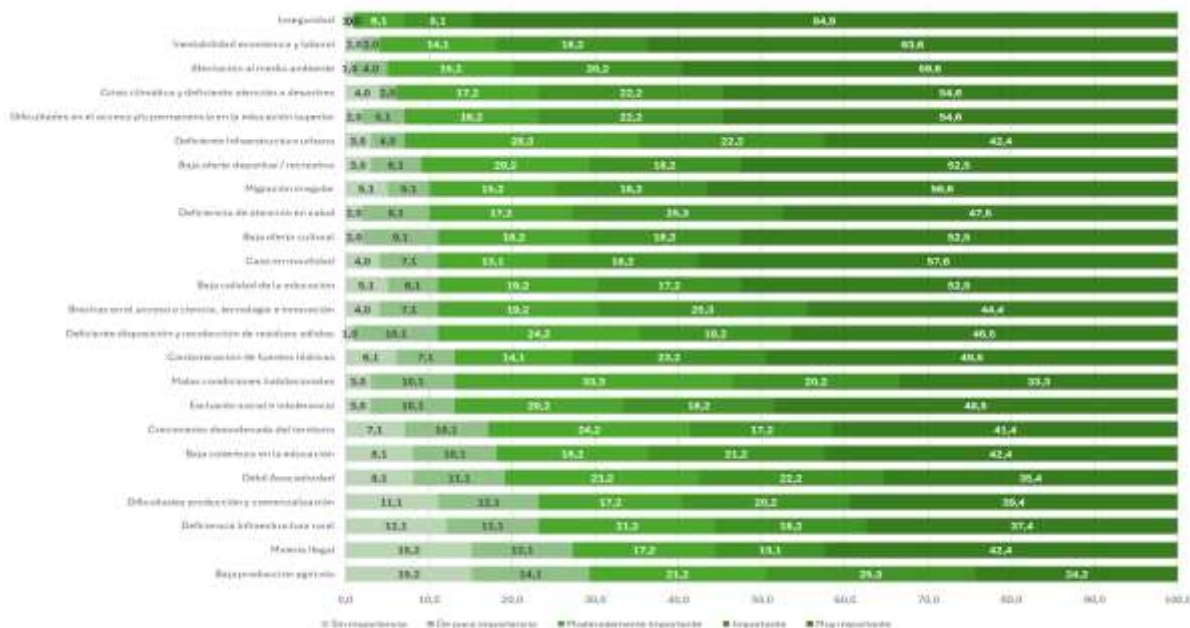

Fuente: Elaboración propia a partir de la encuesta del PDM.

Las 5 problemáticas priorizadas por los habitantes de la zona occidente fueron; Inseguridad (99%), Inestabilidad económica y laboral (96%), Afectación al medio ambiente (95%), Crisis climática y deficiente atención a desastres (93.9%) y Dificultades en el acceso y/o permanencia en la educación superior (92.9%)

Figura 23. Principales problemáticas de infraestructura Zona Occidente

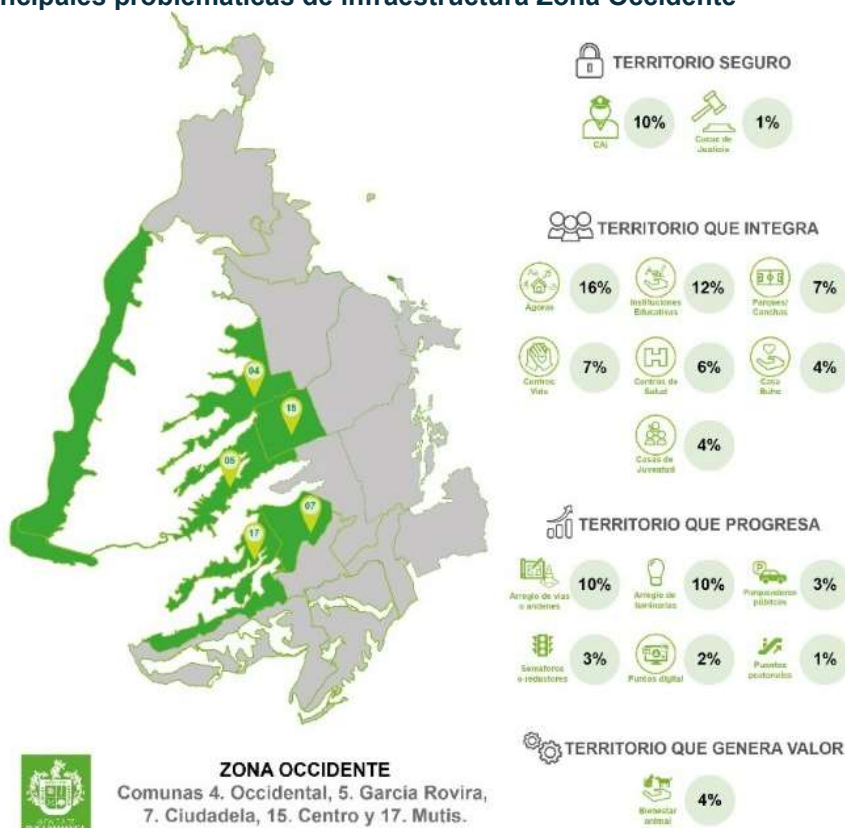

Fuente: Elaboración propia a partir de la encuesta del PDM.













## Educación

Las principales problemáticas detectadas en las mesas de expertos son:

- Acceso a educación superior
- Falta de formación docente
- Baja calidad de los colegios



## Empleo y competitividad

Las principales problemáticas detectadas en las mesas de expertos son:

- Falta de empleo
- Informalidad laboral
- desarticulación entre la academia y las empresas
- desconocimiento de las empresas sobre vinculación aboral de personas con discapacidad



## Gobierno territorial

Las principales problemáticas detectadas en las mesas de expertos son:

- Insuficiente información institucional
- Deficiente gestión de archivo
- Falta de optimización de predios del municipio
- Déficit de infraestructura institucional







### Salud

Las principales problemáticas detectadas en las mesas de expertos son:

- Falta de programas de salud mental
- Aumento de enfermedades mentales
- Deficiente capacitación a profesionales de salud
- Barreras de acceso



### Seguridad

Las principales problemáticas detectadas en las mesas de expertos son:

- Desarticulación institucional
- Presencia de drogas
- Inseguridad
- Presencia de expendios de droga en los barrios
- Inseguridad vial



### Transporte

Las principales problemáticas detectadas en las mesas de expertos son:

- Baja movilidad en la ciudad
- Incremento de la congestión vehicular
- Invasión vial por ventas ambulantes
- Incremento de la accidentalidad vial





## Vivienda

Las principales problemáticas detectadas en las mesas de expertos son:

- Déficit de vivienda
- Poca gestión política
- Difícil acceso a créditos de vivienda



### 1.4.5. Análisis Mesas Poblacionales

En los encuentros poblacionales se observó que la mayor cantidad de participantes se dio en la mesa que estaba dirigida para la población con discapacidad con un 35.84% del total de encuestados, seguido de la mesa de mujeres con un 22.86%. Del total de personas en las mesas poblacionales, se destaca que el 71.43% del total de participantes, fueron mujeres y el restante con un 28.57% eran hombres.

De acuerdo con la caracterización obtenida mediante el instrumento utilizado, se recopiló diversas opiniones y percepciones durante las mesas poblacionales. En estos encuentros, se abordaron preguntas relacionadas con problemáticas en los ámbitos social, económico, institucional y ambiental presentes en el territorio. Además, se indagó sobre los lugares de movilización de estas poblaciones y se identificaron áreas consideradas inseguras para mejorar la redacción y enfocar los esfuerzos en las áreas más críticas para la comunidad.

## MUJER

### Zonas inseguras

Las zonas más inseguras de la ciudad percibidas por las mujeres son:

- Quebradaseca
- El Parque del acueducto, el del Cacique, Parque San Pio, de la vida, el Centenario.
- Barrio San Alonso
- Barrio San Francisco
- La carrera. 15
- La calle 14
- 







## JUVENTUDES

### Zonas inseguras

Con base en los elementos proporcionados, identificamos áreas clave y recursos para crear zonas seguras en la ciudad, como parques, universidades y el Centro. Además, la presencia de Centros de Atención Inmediata (CAI), estaciones de Metrolínea y el Puente Colseguros Norte promueve la seguridad urbana. La colaboración entre actores como docentes, líderes comunitarios y jóvenes emprendedores es crucial para fortalecer la seguridad, junto con programas educativos y actividades recreativas.

Los centros juveniles y las instituciones educativas también desempeñan un papel importante al ofrecer actividades para jóvenes. La presencia de parques de deporte extremo y la colaboración entre diferentes actores, como docentes, líderes comunitarios y empresarios, son fundamentales para fortalecer la seguridad y promover una comunidad segura y unida.

### Problemática social

Las principales problemáticas sociales percibidas por los jóvenes son:

- Calidad y durabilidad de los programas sociales
- Falta de programas de cultura ciudadana
- Falta de legitimidad de las instituciones



### Problemática económica

La problemática económica se manifiesta en diversos aspectos que afectan la generación de empleo y el desarrollo de infraestructura. La falta de oferta laboral y la carencia de divulgación de empleos por mérito dificultan la inserción laboral de la población. Para abordar esta situación, es necesario promover la creación de bolsas de empleo más accesibles y transparentes. El entorno escolar también juega un papel importante, ya que la calidad de la educación y la formación profesional influyen en la empleabilidad y el crecimiento económico a largo plazo.

### Problemática institucional

La problemática institucional se refleja en la falta de seguridad y alumbrado público, así como en la ausencia de programas deportivos y culturales. La baja participación ciudadana joven y la ineficiencia en el acceso a tecnologías también son preocupaciones. Además, la falta de articulación con la empresa privada y la carencia de centros de salud y atención agravan la situación, evidenciando la necesidad de una intervención institucional más efectiva.

### Problemática ambiental

La problemática ambiental abarca una serie de desafíos que afectan la calidad del entorno y la sostenibilidad. Entre ellos se encuentran la calidad del aire, la gestión de basuras y residuos líquidos, que contribuyen a la insostenibilidad ambiental. A pesar de la existencia de planes y oportunidades de educación ambiental, la falta de acceso y la baja responsabilidad ambiental de las empresas y las instituciones siguen siendo preocupaciones. Además, la baja rentabilidad en la producción agrícola, la falta de capacitación para emprendimientos y la escasa comercialización de productos rurales reflejan un desequilibrio en la relación entre la actividad económica y el medio ambiente.



## MIGRANTES

### Zonas inseguras

Las zonas más inseguras de la ciudad percibidas por los migrantes son:

- Los Parques en general y principalmente el Centenario
- El centro de la ciudad
- Cabecera



### Problemática social

Las principales problemáticas sociales percibidas por los migrantes son:

- Explotación laboral
- Xenofobia
- Discriminación al migrante



### Problemática económica

Las principales problemáticas económicas percibidas por los migrantes son:

- Dificultades de acceso al empleo
- Dificultades en el acceso a recursos económicos y financiero
- Falta de apoyo a emprendimientos



### Problemática ambiental

Las principales problemáticas ambientales percibidas por los migrantes son:

- Inadecuado manejo de los residuos en la ciudad
- Contaminación ambiental
- Basura en la ciudad
- Malos olores





## NARP - Población Negros afro raizal palenqueros

### Zonas inseguras

No existen zonas seguras dentro del Municipio

### Problemática social

Las principales problemáticas sociales percibidas por la población NARP son:

- Discriminación
- Estigmatización
- Falta de autorreconocimiento



### Problemática económica

Las principales problemáticas económicas percibidas por la población NARP son:

- Falta de participación en espacios institucionales
- Ausencia de oportunidades laborales
- Falta de apoyo a los emprendimientos



### Problemática institucional

La problemática institucional se centra en una falta de voluntad persistente para abordar las necesidades de la comunidad NARP, junto con un notable desconocimiento por parte de los funcionarios sobre sus particularidades. A pesar de la participación en mesas de trabajo, el conocimiento ancestral de la comunidad NARP no se considera adecuadamente en las decisiones institucionales.



### Problemática social

Las principales problemáticas sociales percibidas por la población OSIGD

- Discriminación
- Falta de oportunidades laborales y de empleo
- Diferentes tipos de violencia



### Problemática económica

Las principales problemáticas económicas percibidas por la población OSIGD

- Acceso a salud, educación, empleo
- Discriminación
- Falta de oportunidades de empleo



## RELIGIOSOS

### Zonas inseguras

En algunas zonas consideradas inseguras, se han reportado diversos incidentes preocupantes. Entre ellos se incluyen atracos cercanos a lugares de culto, manifestaciones de intolerancia y violencia intrafamiliar, así como la falta de comprensión y respeto por las creencias en el ámbito educativo. Además, se han registrado ataques dirigidos a grupos religiosos con mayor vulnerabilidad y actos de vandalismo contra templos. Los buses urbanos también han sido utilizados como escenario. Aunque la brecha ha disminuido, es cierto que esta se mantiene sostenida a pesar de las acciones y procesos desarrollados hasta el momento.

### Problemática social y económica

se evidencia una serie de desafíos relacionados con la discriminación religiosa y el acceso limitado a espacios de culto. Además, la imposición de impuestos prediales con un concepto restringido sobre el culto religioso agrava la situación. La reducción de subsidios y la falta de conocimiento por parte de los funcionarios públicos sobre las políticas vigentes también constituyen obstáculos significativos.

### Problemática institucional

La problemática institucional en los espacios religiosos incluye limitaciones en el Plan de Ordenamiento Territorial (POT), estacionamiento irregular, ruido y dificultad para acceder a



funcionarios públicos. Estos desafíos obstaculizan el desarrollo y la gestión efectiva de estos espacios, afectando tanto a los usuarios como a la comunidad circundante.

En la encuesta previa al evento "Un tinto con el alcalde", se entrevistaron 1345 personas para revisar las percepciones y prioridades de la comunidad respecto a la visión de la ciudad para el año 2034, así como los factores que inciden en la violencia y la inseguridad urbana. Respecto a la visión de la ciudad para 2034, se destacaron cuatro elementos clave: competitividad, cultura ciudadana, gestión sostenible y seguridad multidimensional.

La cultura ciudadana y la seguridad multidimensional fueron los aspectos más resaltados por los encuestados, con un 62,2% y 60,1% de respuestas, respectivamente. En cuanto a los factores generadores de violencia e inseguridad, la falta de oportunidades y la desigualdad social fueron las principales preocupaciones, con un 42,6% y 35,8% de respuestas, respectivamente.

Además, se identificaron la incapacidad del estado para ofrecer seguridad y la desintegración del tejido social como factores preocupantes, con un 33,5% y 33,8% de respuestas, respectivamente. También se mencionó el crecimiento desordenado de la ciudad y la presencia de empresas criminales, con un 32,6% y 21,8% de respuestas. Estos resultados resaltan la necesidad de abordar diversas áreas para garantizar la seguridad y el bienestar de la comunidad.

**Tabla 10. Prioridades para la Visión de la Ciudad al 2034: Selección de Elementos Clave por los Ciudadanos**

CATEGORÍAS	FRECUENCIA	PORCENTAJE
Competitividad	307	22,8%
Cultura Ciudadana	837	62,2%
Gestión sostenible	435	32,3%
Seguridad multidimensional	809	60,1%

Fuente: Elaboración propia a partir de la encuesta del PDM.

**Tabla 11. Factores Críticos de Violencia e Inseguridad: Selección de Elementos Clave por los Ciudadanos**

CATEGORÍAS	FRECUENCIA	PORCENTAJE
Crecimiento desordenado de la ciudad	438	32,6%
Desigualdad social	482	35,8%
Desintegración del tejido social	454	33,8%
Empresas criminales	293	21,8%
Falta de oportunidades	573	42,6%
Incapacidad del estado para ofrecer seguridad	450	33,5%

Fuente: Elaboración propia a partir de la encuesta del PDM.

En el evento "Un tinto con el alcalde", participaron 712 personas que completaron la encuesta a través del código QR proporcionado. Para alcanzar un territorio seguro, las principales prioridades identificadas por la comunidad fueron Educación (38,8%), Tecnología y vigilancia (28,8%), y Salud (13,5%). Mientras tanto, para lograr un territorio competitivo, las principales prioridades fueron Oportunidades económicas (29,4%), Desarrollo (23,2%), y Movilidad (18,8%), seguidas por Ordenamiento territorial (16,0%) e Innovación (11,5%).

**Tabla 12. Prioridades Ciudadanas para Alcanzar un Territorio Seguro**

CATEGORÍAS	FRECUENCIA	PORCENTAJE
Educación	276	38,8%
Inclusión	62	8,7%
Salud	96	13,5%



CATEGORÍAS	FRECUENCIA	PORCENTAJE
Equidad	67	9,4%
Tecnología y vigilancia	205	28,8%

Fuente: Elaboración propia a partir de la encuesta del PDM.

Tabla 13. Prioridades Ciudadanas para Fomentar la Competitividad Territorial

CATEGORÍAS	FRECUENCIA	PORCENTAJE
Movilidad	134	18,8%
Oportunidades económicas	209	29,4%
Innovación	82	11,5%
Desarrollo	165	23,2%
Ordenamiento territorial	114	16,0%

Fuente: Elaboración propia a partir de la encuesta del PDM.

## 1.6. Marco de Conceptos

En este aparte se encontrará una serie de conceptos que se usan en todo lo largo y ancho del documento que tienen significados propios según las fuentes y posturas del gobierno. Este aparte sirve de guía metodológica para cada ciudadano en la lectura de este PDM y que a partir de la comprensión del origen o significado que damos a estos términos pueda, generarse su propia idea y opinión basada en un ejercicio activo de la ciudadanía que permita a nuestra ciudad incrementar en capital social y sentido de pertenencia.

**La seguridad**, enmarcada en la salvaguarda de la vida y la integridad de nuestras comunidades. Esta aproximación se asienta en el respeto por el pluralismo democrático y la dignidad humana. Este concepto ha venido evolucionando desde la seguridad nacional hasta la seguridad humana como es una perspectiva que permite a los Estados superar barreras amplias y complejas que afectan la supervivencia, el sustento y la dignidad de la gente. (ONU, 1994)

**El Enfoque multidimensional de la seguridad** representa una comprensión integral que abarca la protección del ser humano más allá de las amenazas militares y considerando amenazas (económicas, medioambientales, migraciones masivas, etc.) (Font, 2012), que las mismas amenazas a su vez son transfronterizas y globales. En consecuencia, frente a ese universo de situaciones, las acciones para enfrentarlas deben corresponder a diplomáticos, civiles, policiales y de cooperación al desarrollo, entre otras estrategias de seguridad promoviendo los derechos humanos, el uso de la tecnología, la participación comunitaria y la educación, elementos clave para construir entornos seguros y resilientes. facilita la implementación de políticas que abordan urgentemente el crimen organizado, la pobreza en todas sus dimensiones, y una defensa continua del medio ambiente. (Mutua, 2003)

**La disuasión, la neutralización y la reducción del riesgo** (zedner, 2009). Esto implica comprometernos a establecer un marco institucional robusto que promueva la disuasión (prevención y persecución del delito, junto con la resiliencia institucional), la neutralización (fomento de la justicia y aseguramiento de los derechos humanos), y la minimización de la exposición al riesgo (mediante procesos de resocialización y reparación)

**La prevención** se constituye en anticipar, intervenir tempranamente y entender los fenómenos delictivos como fenómenos sociales desde una visión geolocalizada, territorial y demográfica (UNODC, 2012), enfocada en la protección de la víctima y la intervención oportuna ante ofensores en su punto más vulnerable.

**La política criminal** es un conjunto de mecanismos y programas orientados a tratar el crimen de forma coordinada, cuyo fin es lograr un objetivo común: combatirla en todas sus formas,





proteger los derechos de los ciudadanos y sancionar a quienes infrinjan la ley (CONPES Política criminal, 2022).

**La resiliencia institucional** corresponde a la capacidad del Estado para activar mecanismos efectivos contra el crimen y asegurar la efectividad de estos. (BID, 2024) Lo que significaría entonces, contar con mejores y más eficientes mecanismos que por un lado enfrenten los desafíos de la transnacionalidad del crimen organizado que ha permeado los países de Suramérica, apoyando a las entidades competentes en el incremento de su operatividad avanzando en materias como la persecución de rentas ilícitas y la desestructuración de “sitios” dominados por la delincuencia.

**Dignidad Humana:** Refiere al reconocimiento universal de la dignidad inherente a cada ser humano, independientemente de su origen, condición social, económica, cultural o cualquier otra característica. Este principio implica el respeto y la protección de los derechos fundamentales de todas las personas, incluyendo el derecho a la vida, el bienestar social y la garantía de un orden justo en la sociedad. El respeto al principio de la dignidad humana es fundamental para garantizar la convivencia pacífica y la seguridad de todas las personas en una comunidad o sociedad. Cuando se respeta la dignidad de cada persona, se promueve un ambiente en el que los derechos y las libertades individuales son protegidos, lo que contribuye a la creación de un entorno seguro y pacífico para todos. Además, el reconocimiento de la dignidad humana implica la promoción de políticas y acciones que buscan prevenir y abordar las causas subyacentes de la violencia, la injusticia y la exclusión social, lo que a su vez contribuye a la seguridad integral de la sociedad.

**Autoridad:** Corresponde a la capacidad y responsabilidad de la administración local para ejercer el gobierno de manera eficaz y legítima. Este principio implica reconocer la autoridad como instrumento de toma de decisiones, implementar estrategias, políticas públicas y gestionar recursos, para lograr los objetivos y metas establecidos en el PDM.

En el marco de la planificación territorial, el principio de autoridad implica el ejercicio de funciones gubernamentales con transparencia, participación ciudadana y respeto a los principios democráticos. Además, la autoridad se relaciona con la capacidad de la administración local para coordinar y liderar acciones que contribuyan al desarrollo sostenible, la seguridad ciudadana y el bienestar de la comunidad. Es importante que la autoridad se ejerza de manera responsable, ética y en concordancia con los valores y objetivos del PDM, asegurando así la legitimidad y aceptación por parte de la población. La autoridad, en este contexto, se convierte en un medio para impulsar el progreso y la mejora la calidad de vida en Bucaramanga, siempre en consonancia con los principios democráticos y de participación ciudadana.

**Participación ciudadana:** Es la garantía al reconocimiento y la promoción del derecho de los ciudadanos a involucrarse activamente en los procesos de toma de decisiones relacionados con el desarrollo y la gestión del territorio. Este principio implica que los ciudadanos tienen el derecho y la responsabilidad de ejercer un liderazgo activo en la identificación de problemas, la formulación de propuestas, el diseño de políticas, la ejecución de proyectos y la evaluación de resultados en el marco del PDM y los asuntos públicos. Asimismo, implica que las autoridades municipales deben facilitar y promover mecanismos y espacios de participación efectiva que garanticen la inclusión y representatividad de la ciudadanía en estos procesos. En el PDM "Bucaramanga Avanza Segura", el principio de participación ciudadana se materializa en la implementación de estrategias y acciones que fomenten la consulta, el diálogo y la colaboración activa entre las autoridades municipales, los diferentes sectores de la sociedad y la comunidad en general. Esto incluye la realización de audiencias públicas, la creación de mesas de trabajo, la consulta de opiniones y la incorporación de las necesidades y demandas ciudadanas en la planificación y ejecución de proyectos orientados a mejorar la calidad de vida de las personas en Bucaramanga.



**Sostenibilidad:** Implica un enfoque integral que busca equilibrar el desarrollo económico, social y ambiental, asegurando la preservación y el uso responsable de los recursos naturales y el medio ambiente. En el contexto del plan de desarrollo de Bucaramanga, la sostenibilidad se relaciona con la promoción de un modelo de desarrollo urbano y rural que sea equitativo, inclusivo y respetuoso con el medio ambiente. Esto implica la adopción de políticas y acciones que fomenten la eficiencia energética, la gestión sostenible del agua, la preservación de áreas naturales, la protección animal, la promoción de la movilidad sostenible, el desarrollo de la economía circular, así como implementar estrategias conjuntas de gestión de riesgos y adaptación al cambio climático, entre otros aspectos.

Además, la sostenibilidad en el contexto del plan de desarrollo implica considerar el impacto de las decisiones y acciones en el largo plazo, asegurando que el crecimiento económico y el desarrollo social se realicen de manera compatible con la conservación del medio ambiente y la calidad de vida de las futuras generaciones.

**Transparencia** Es la garantía de acceso a la información pública, la rendición de cuentas y la gestión transparente de los recursos públicos, con el objetivo de promover la participación ciudadana, prevenir la corrupción y asegurar una administración eficiente y responsable; la gestión pública debe realizarse de manera abierta y transparente, brindando acceso a la información sobre las decisiones, acciones y resultados de las autoridades municipales. Esto incluye la publicación de información relevante sobre el uso de los recursos públicos, los procesos de contratación, los programas y proyectos ejecutados, así como los resultados obtenidos.

En el contexto del plan de desarrollo "Bucaramanga Avanza Segura", el principio de transparencia se enfoca en promover una cultura de integridad y ética en la gestión pública, fomentando la participación ciudadana en los procesos de toma de decisiones y el control social sobre el uso de los recursos públicos. Asimismo, este principio se relaciona estrechamente con la lucha contra la corrupción, ya que la transparencia en la gestión pública contribuye a prevenir y detectar prácticas corruptas, asegurando el uso adecuado y eficiente de los recursos públicos en beneficio de la comunidad.

**Gobernanza y Planeación estratégica:** Se configura en la adopción de un enfoque de gestión integral y participativa que promueva la colaboración y coordinación entre diversos actores, tanto del sector público como del privado y la sociedad civil. Este enfoque busca mejorar la toma de decisiones, la eficiencia en la implementación de políticas y la capacidad de respuesta a los desafíos y oportunidades del territorio.

**Factibilidad de un proyecto:** es el estado más adelantado de maduración de un proyecto, donde se realizan los estudios de detalle para precisar aspectos de la alternativa seleccionada, utilizando técnicas como el análisis costo-beneficio o costo-eficiencia. Se adelantan estudios de ingeniería de detalle, así como otros que aborden aspectos legales e institucionales relacionados con la coordinación de las acciones, la asignación de las responsabilidades, la administración de riesgos, los aspectos financieros y la determinación de las posibles fuentes de financiamiento

**Políticas públicas basadas en evidencia (evidence based)** se define como un proceso mediante el cual se consultan múltiples fuentes de información, incluidas estadísticas, datos y las mejores evidencias y evaluaciones disponibles emanadas de investigaciones, antes de tomar la decisión de planificar, implementar y (cuando sea relevante) modificar las políticas públicas y los programas (OCDE, 2020), se constituye un presupuesto de los gobiernos orientados a resultados en la medida en que incrementa su capacidad de acierto pues se nutre de estudios, menos de intuiciones y de conveniencias particulares para dar paso a una cientificidad y rigurosidad en la toma de decisiones que impactan a la ciudadanía. Al tiempo que propende por un manejo eficiente de los recursos.



**Sujetos de especial protección:** personas que por su condición física, psicológica o social particular merecen una acción positiva estatal para lograr una igualdad efectiva. (corte constitucional, 2020)

**Territorio:** además de ser el espacio geográfico natural se constituye en el resultado dinámico y complejo de un “matrimonio indisoluble” entre la dinámica de la naturaleza y la dinámica de la población que forma parte de él. (DNP,2017) está compuesto por realidades socioeconómicas que derivan en unas características propias que denotan relaciones intrínsecas entre el ser humano, el ambiente construido, el natural y las dinámicas relacionales.

**Paradigma de justicia restaurativa** exige la participación de víctimas, victimarios y comunidades, de manera equilibrada, para respetar su autonomía en la solución de un conflicto que les interesa. Así mismo, complementa la función punitiva del Estado, desde el enfoque del reconocimiento del delito como un fenómeno social que genera diferentes daños en las víctimas y en las sociedades. Así, el rol del Estado no se percibe únicamente desde el castigo, sino también en la posibilidad de facilitar el diálogo y promover la participación de los directos interesados en la superación del conflicto y la atención del daño.

**Tenencia responsable de mascotas,** este concepto está ligado a la responsabilidad que asume una persona cuando elige ser tenedor, cuidador, poseedor temporal o circunstancial de animales de compañía o mascotas, relacionadas a satisfacer las necesidades biológicas y etológicas del animal como brindar alimentación, albergue y buenos tratos, y prevenir y hacerse responsable de los daños que ocasione su animal a otros animales y a la propiedad privada.

**Soluciones basadas en la Naturaleza (SbN),** entendidas como las acciones que protegen, restauran y gestionan los ecosistemas naturales o modificados para abordar los desafíos actuales de la sociedad como son el cambio climático, la seguridad alimentaria y el riesgo de desastres. Este marco conceptual complementa el método tradicional de desarrollo de infraestructura “gris” que es artificial y construida, además de requerir de inversiones de mantenimiento, mientras las SbN incluyen infraestructura natural, verde e integrada.

## Capítulo 2. Componente Diagnostico

El contexto de ciudad tiene como propósito esbozar un perfil selectivo y significativo de los vectores de desarrollo que encarnan cada línea estratégica. Este panorama destaca los elementos situacionales y problemáticos, así como los avances y desafíos específicos. Encuadrado dentro de la lógica del marco lógico, los objetivos específicos se traducen en líneas estratégicas que configuran nuestro rumbo en esta labor de planificación territorial. Esta visión nos permite contemplar las transformaciones y fortalecimientos necesarios a partir de lo ya existente. Se resaltan logros notables en el ámbito de la planificación metropolitana y se identifican persistencias en desigualdades sociales, cuya comprensión integral es crucial.

La interpretación de este capítulo debe enriquecer los fundamentos de la parte programática y se alinea con las conclusiones de las dinámicas participativas previas, donde términos como 'seguridad', 'oportunidades' y 'deficiencias' emergen como temas recurrentes. Aquí se despliegan, en forma de diagnóstico, tanto las capacidades como las circunstancias particulares de la ciudadanía que demandan un entendimiento profundo para una intervención acertada. La disección de este segmento pretende ser un espejo que refleje las capacidades potenciales y dé contexto a realidades urbanas que necesitan ser abordadas con perspicacia para lograr una mejora tangible y sostenible en la calidad de vida de la población.

### 2.1. Contexto de Ciudad

El Plan de Desarrollo Municipal "Bucaramanga Avanza Segura" presenta un análisis del contexto territorial que aborda aspectos clave para una gestión integral. Inicia con un examen de la división político-administrativa del municipio, presentando cómo Bucaramanga está estructurada en 17 comunas, que incluyen 219 barrios y 36 asentamientos urbanos, extendiéndose sobre un área de 165 km<sup>2</sup>. De este total, 79.2 km<sup>2</sup> corresponden al casco urbano y 85.5 km<sup>2</sup> a la zona rural, proporcionando un marco para planificar el uso eficaz del espacio y los recursos.

Un componente esencial del análisis es el estudio demográfico, que evalúa la distribución de la población con enfoques en edad, género y estratos socioeconómicos. Esta información es base para diseñar políticas públicas que respondan a las necesidades específicas de los diversos grupos poblacionales.

El plano económico y social se refuerza con una evaluación de indicadores clave que identifican sectores prioritarios para la intervención y el desarrollo. Esta sección destaca la importancia de abordar la pobreza y fomentar el crecimiento económico sostenible a través de políticas informadas y dirigidas. La infraestructura y la movilidad también reciben una atención, analizando la accesibilidad y la conectividad dentro del municipio. Esta revisión busca mejorar los flujos de transporte y la eficiencia en la distribución de servicios, esenciales para un desarrollo urbano cohesivo.

En cuanto a la seguridad, el plan revisa los niveles de convivencia y las estrategias para la prevención del delito, buscando reforzar la seguridad ciudadana y crear un ambiente propicio para la vida urbana. Este enfoque apunta a reducir la criminalidad y promover una cultura de paz y respeto mutuo entre los ciudadanos.

Bucaramanga, fundada el 22 de diciembre de 1622, se sitúa geográficamente en la terraza inclinada de la Cordillera Oriental, en las coordenadas 7°08' latitud norte y 73°08' longitud oeste. La ciudad limita al norte con Rionegro, al este con Matanza, Charta y Tona, al sur con Floridablanca, y al oeste con San Juan de Girón. Este emplazamiento geográfico, junto con su biodiversidad y topografía montañosa, le confiere características únicas que se integran





en la planificación urbana y ambiental para preservar su patrimonio natural mientras se promueve su desarrollo.





Figura 28.División político-administrativa Bucaramanga. – Zona Rural

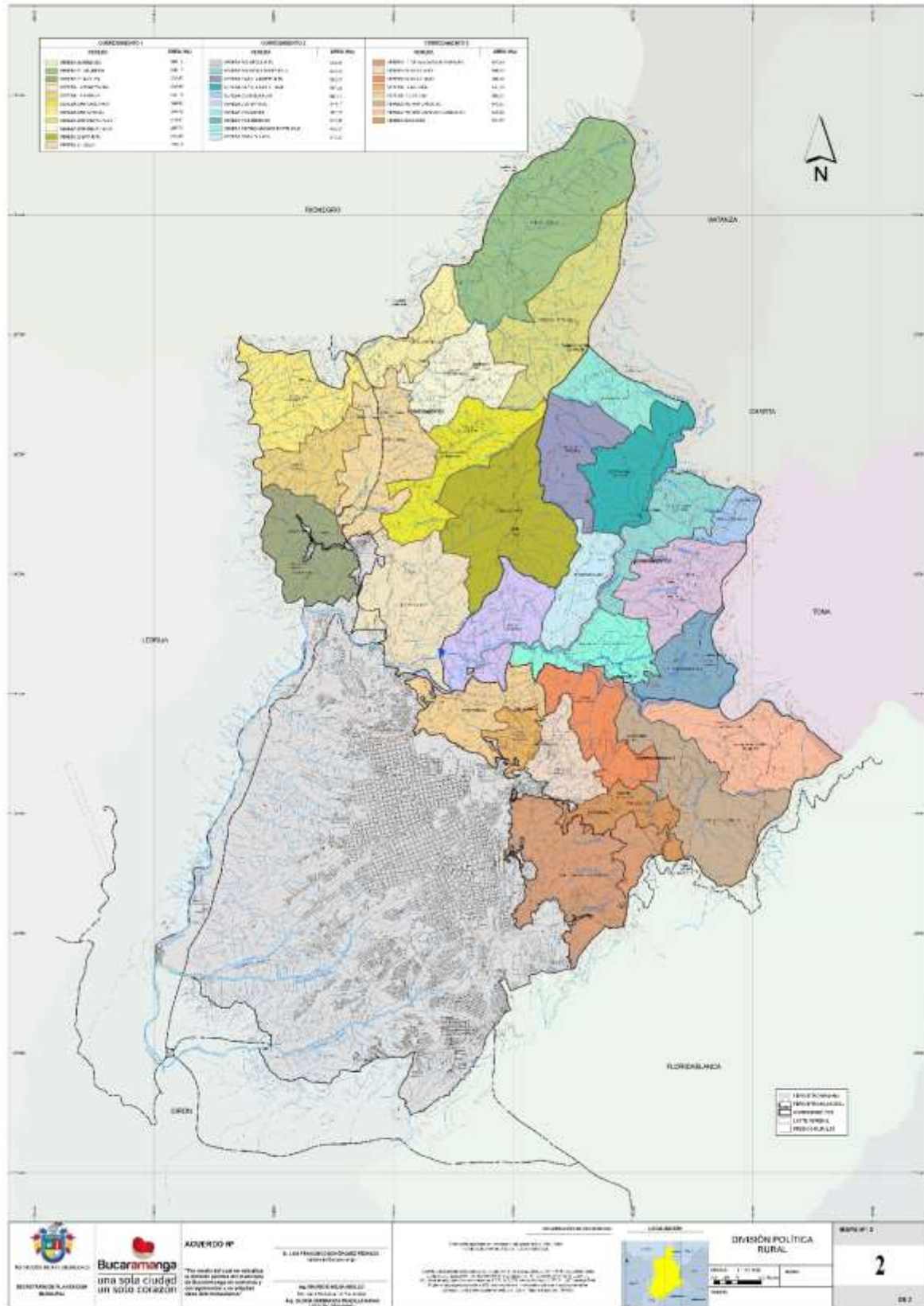

Fuente: secretaria de Planeación municipal.



2.1.1. Demografía.



Con respecto a la conformación demográfica del municipio, tiene una densidad poblacional de 4024,05 Habs/Km<sup>2</sup> y tiene una población total proyectada para Bucaramanga en el año 2024 de 619.703 habitantes, equivalente al 1,2% del total nacional y el 26,07% de Santander. (CNVP DANE, 2018). La pirámide poblacional indica que la población de Bucaramanga tiene su mayor porcentaje entre los 18 y los 36, y se observa una base angosta explicada principalmente por la baja tasa de natalidad de la ciudad.

La composición demográfica de Bucaramanga es heterogénea, con una mezcla de grupos étnicos y culturales que contribuyen a su riqueza social y multiculturalismo. Además, la ciudad alberga una población joven en su mayoría, con una proporción significativa de adultos jóvenes y adolescentes, lo que impulsa la vitalidad y la energía de la comunidad. La distribución demográfica muestra una concentración urbana en el centro y las áreas circundantes, con un crecimiento urbano que se extiende hacia las zonas periféricas y rurales, generando retos y oportunidades en términos de planificación urbana, infraestructura y servicios.

Figura 29. Pirámide poblacional (2024 - 2027).

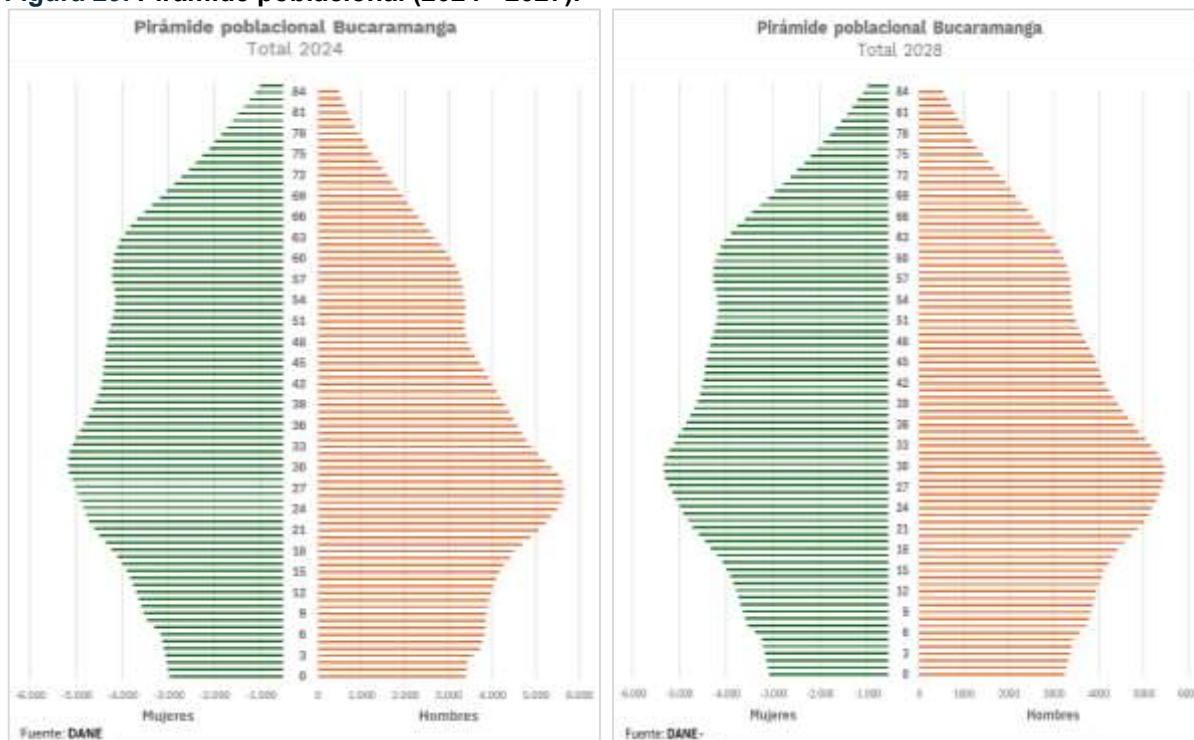

Fuente: Elaboración propia con datos de proyecciones de población CNVP 2018, DANE.

El perfil demográfico de Bucaramanga revela una distribución equitativa entre hombres y mujeres, donde la población desagregada por sexo evidencia que 324,611 habitantes, lo que representa el (52.4%), son mujeres, mientras que 295,092 habitantes, equivalente al (47.6%), son hombres.



Esta paridad entre géneros contribuye a la diversidad y complejidad social de la ciudad, destacando la importancia de considerar las necesidades y perspectivas específicas de ambos sexos en la planificación y ejecución de políticas públicas. La representación equitativa de hombres y mujeres en Bucaramanga refleja la composición demográfica actual y subraya la relevancia de promover la igualdad de género y la equidad en la vida urbana, fortaleciendo la cohesión social y la participación inclusiva en el desarrollo de la ciudad.

Se espera que para el año 2027 el total de personas en Bucaramanga ascienda a 629.305, de las cuales el 52,3% (329.449 hab.) corresponderá al sexo femenino y el 47,7% restante (300.460 hab.) al masculino.

La anterior proyección evidencia una tendencia al envejecimiento demográfico, un aumento progresivo de la proporción de las personas de 60 años y más con respecto a la población total, por la evolución de los componentes fecundidad y mortalidad.

A su vez, la población por área para el 2024 asciende a 9.766 (1,6%) rural y 609.937 (98,4%) urbana. Para el 2027, 620.305 hab. (98,5%) habitarán la zona urbana mientras que 9.604 hab. (1,5%) se ubicarán en la zona rural (proyecciones de población con base en CNVP 2018, DANE); manteniéndose la migración de las poblaciones rurales hacia el área urbana.

La población étnica del municipio asciende a 10.296 personas y representa un 1.66% del total de la población de Bucaramanga.

**Figura 30. Población étnica (2024).**

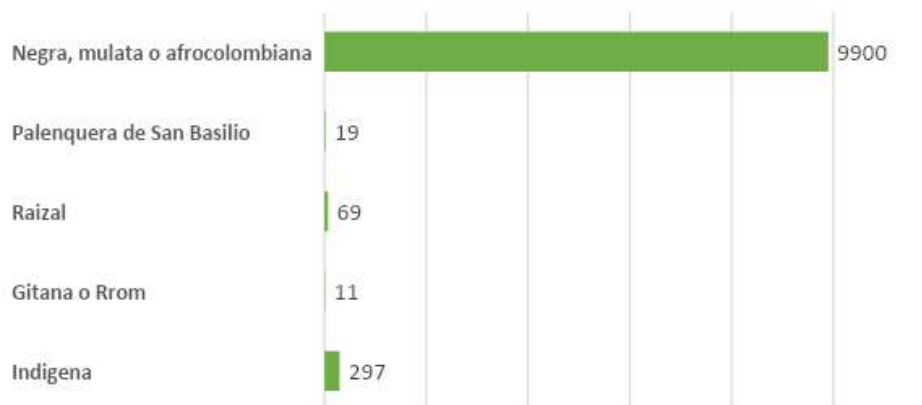

Fuente: Elaboración propia con datos de proyecciones de población CNVP 2018. Ficha de caracterización territorial-TERRIDATA

Por su parte los indicadores demográficos ofrecen valiosa información para comprender la estructura poblacional actual y anticipar posibles cambios en el perfil demográfico a futuro.

**Tabla 14. Indicadores demográficos.**

INDICADORES DEMOGRÁFICOS	2024	INTERPRETACIÓN
Índice demográfico de dependencia	54,1	En el año 2024, el índice es del 54,1, lo que indica que hay menos personas dependientes en comparación con la población en edad laboral.
índice de Friz (IF)	87,2	El Índice de Friz representa el porcentaje de población entre 0 y 19 años, con respecto a la población entre 30 y 49 años, en este caso en particular el IF es de 87,2 y como se encuentra entre 60 y 160 se considera que es madura.
Descripción de IF	Población Madura	La población es considerada madura.
Razón niños: mujer	4,84	En el año 2024 por cada 100 mujeres en edad fértil (15-49) hay 4,8 niños.



INDICADORES DEMOGRÁFICOS	2024	INTERPRETACIÓN
Población entre 0 y 14 años (%)	17,9%	En el año 2024, el 17,9% de la población corresponde a niños de 0 a 14 años.
Población entre 15 y 28 años (%)	22,5%	En el año 2024, el 22,5% de la población corresponde a jóvenes de 15 a 29 años.
Población entre 29 y 59 años (%)	42,4%	En el año 2024, el 42,4% de la población corresponde a adultos entre los 29 y 59 años.
Población mayor de 60 años (%)	17,2%	En el año 2024, el 17,2% de la población corresponde a adultos mayores a 59 años.

Fuente: Elaboración propia CNVP 2018, DANE.

Se presentan los principales indicadores demográficos, destacando la relación de masculinidad que revela la proporción de hombres por cada 100 mujeres en Bucaramanga, la cual es de 91 hombres. Además, el índice de envejecimiento se sitúa en 96.4, indicando una predominancia de personas jóvenes sobre mayores. No obstante, se proyecta que este índice aumente en el mediano plazo, superando el valor de 100, lo que implicaría que habrá más personas mayores que jóvenes. Asimismo, el índice de dependencia, que nos proporciona una medida de la madurez de la población, indica que se trata de una población madura. Estos indicadores demográficos ofrecen valiosa información para comprender la estructura poblacional actual y anticipar posibles cambios en el perfil demográfico a futuro.

Ahora bien, al observar la distribución de la población por comunas en el municipio (tabla 2) se encuentra que las comunas 1 y 13 ostentan la mayor concentración de residentes, con un 11,82% y un 11,14%, respectivamente. A contrario sensu, la comuna 15 exhibe el menor porcentaje, alcanzando tan solo el 1,31%.

Tabla 15. Distribución por comunas de la población de Bucaramanga (2024).

N°	COMUNA	2024*	PORCENTAJE
1	NORTE	73.230	11,82%
2	NORORIENTAL	33.200	5,36%
3	SAN FRANCISCO	52.237	8,43%
4	OCCIDENTAL	37.667	6,08%
5	GARCIA ROVIRA	38.676	6,24%
6	LA CONCORDIA	30.226	4,88%
7	LA CIUDADELA	30.813	4,97%
8	SUR OCCIDENTE	18.953	3,06%
9	LA PEDREGOSA	16.658	2,69%
10	PROVENZA	57.459	9,27%
11	SUR OCCIDENTE	34.580	5,58%
12	CABECERA DEL LLANO	40.848	6,59%
13	ORIENTAL	69.012	11,14%
14	MORRORICO	20.205	3,26%
15	CENTRO	8.139	1,31%
16	LAGOS DEL CACIQUE	22.899	3,70%
17	MUTIS	32.515	5,25%
	Corregimiento 1	394	0,06%
	Corregimiento 2	1.251	0,20%
	Corregimiento 3	742	0,12%

Nota: \* estimado de la población por comunas de Bucaramanga

Fuente: Elaboración propia con base a las proyecciones de la CNVP 2018-DANE.

En el siguiente gráfico, se observa el total de viviendas, las viviendas ocupadas y el total de hogares en el municipio de Bucaramanga, en ese sentido, para el presente año, se indica que hay un total de 231.722 viviendas, hay 208.390 viviendas ocupadas y 224.885 hogares, lo que indica que en una sola vivienda ocupada hay más de un hogar, así mismo, se encuentra



que hay una oferta de vivienda que aún no ha sido ocupada, el mismo caso se ve reflejado en la proyección para el año 2027. Además, se proyecta que esta tendencia continúe en el futuro, ya que la oferta de vivienda que no ha sido ocupada se refleja también en la proyección para el año 2027. Esto resalta la importancia de entender y abordar los factores que influyen en la ocupación de viviendas y la formación de hogares para garantizar un desarrollo urbano equitativo y sostenible en Bucaramanga.

**Figura 31. Total, de Viviendas, Viviendas Ocupadas y Hogares (2024 – 2027).**

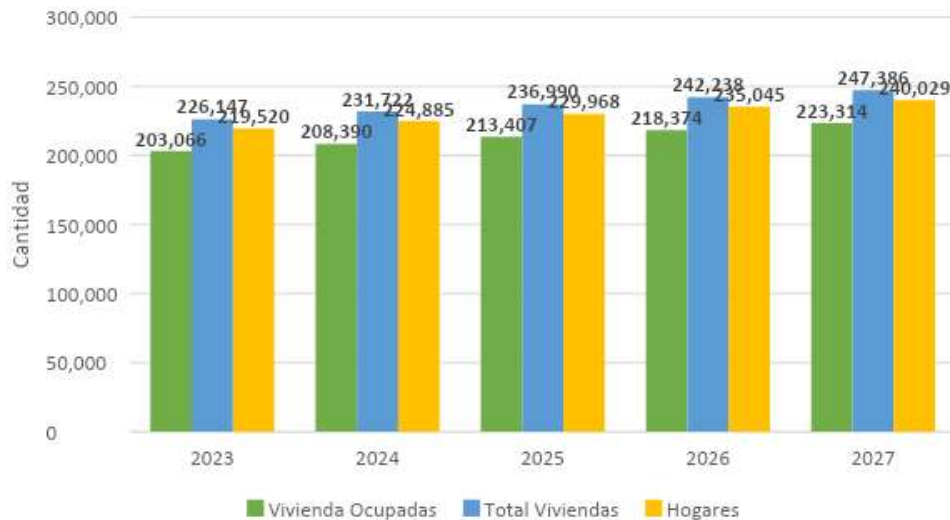

*Fuente: Elaboración propia según las proyecciones de la CNVP 2018.*

Ahora bien, la caracterización del tipo de vivienda en las cuales reside la población Bumanguesa es la que se caracteriza en la tabla 3, en donde principalmente viven los bumangueses es en apartamentos, y en casa que representan el 95.6% del total de viviendas ocupadas en el municipio de Bucaramanga en el 2018.

**Tabla 16. Tipos de Vivienda según municipio y áreas (2018)**

TOTAL	189.442
Casa	73.798
Apartamento	107.328
Tipo cuarto	8.027
Vivienda tradicional indígena	17
Vivienda tradicional étnica	25
Otro tipo de vivienda (1)	247

*Fuente: Elaboración propia según datos del CNVP 2018 (DANE).*

También, es importante tener en cuenta el número de predios por cada uno de los estratos del Municipio. La siguiente gráfica, muestra el predominio de los estratos 3 y 4 impulsados por el desarrollo urbanístico en estos segmentos. A pesar de la lenta ejecución de proyectos de construcción, resultado de la desaceleración económica que ha impactado al país en general, la ciudad de Bucaramanga ha logrado mantener un ritmo de crecimiento sostenido. Este crecimiento se ha evidenciado en el sector de las edificaciones multifamiliares o edificios, por la escasa disponibilidad de suelo para la expansión urbana en la meseta. A medida que la ciudad enfrenta desafíos relacionados con la disponibilidad de espacio para nuevas construcciones, se ha generado una mayor demanda por desarrollos verticales que optimicen el uso del terreno disponible. La tendencia a la verticalización de la construcción responde a las restricciones de suelo y a la necesidad de ofrecer soluciones habitacionales en zonas consolidadas, contribuyendo a la densificación urbana y al uso eficiente de los recursos disponibles. A pesar de los obstáculos económicos y logísticos, la ciudad continúa



adaptándose y evolucionando, aprovechando su potencial de crecimiento incluso en condiciones adversas.

**Figura 32. Estratificación Urbana por predios (2023).**

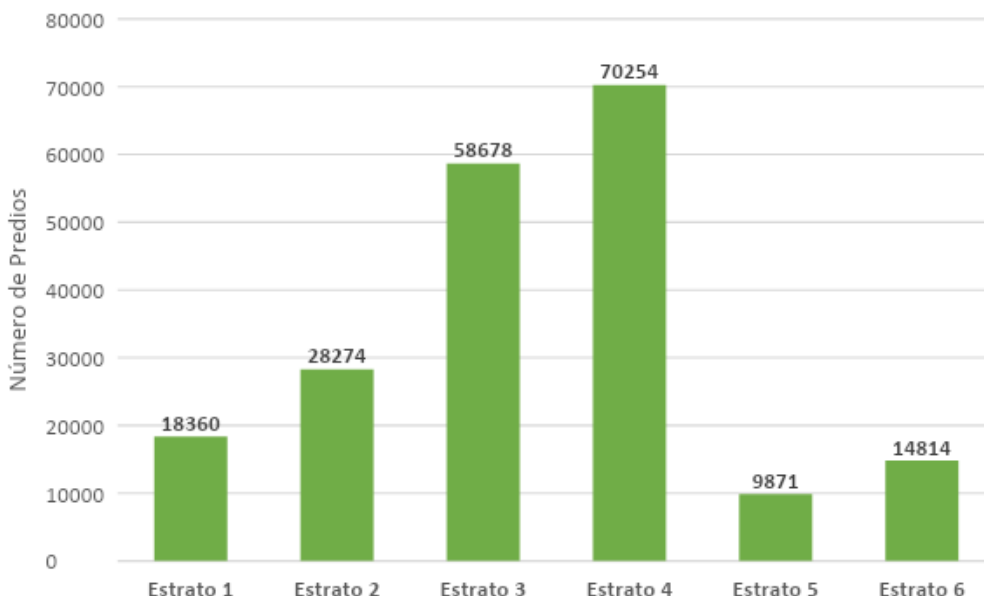

*Fuente: Secretaria de Planeación Municipal de Bucaramanga (2024).*

En la zona rural se clasificaron los predios en seis estratos con una distribución de predios, mostrada en la siguiente gráfica, donde se hace evidente el predominio de los estratos 1, 2 y 3, representados por el 93% de los predios.

**Figura 33. Estratificación rural por predios (2023).**

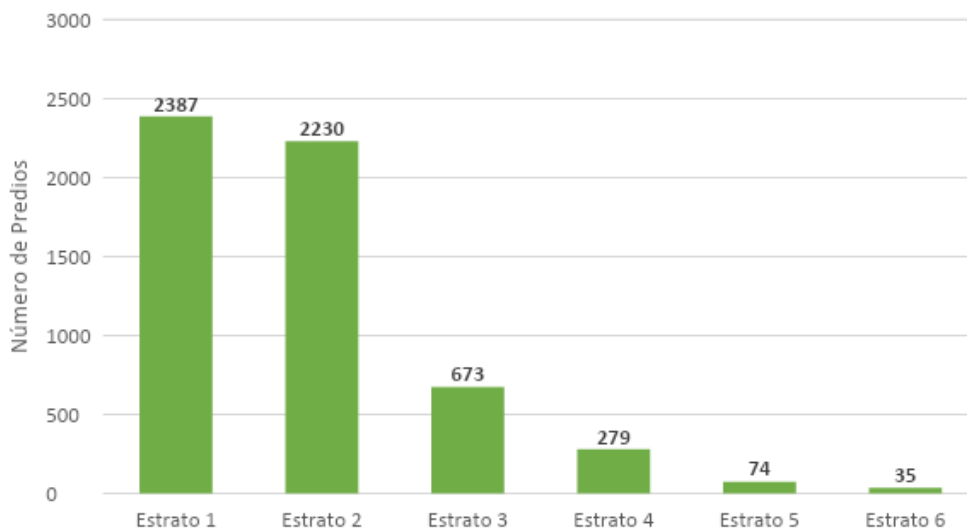

*Fuente: secretaria de Planeación Municipal de Bucaramanga (2024).*



2.1.2. **Economía y pobreza.**



En cuanto a la dinámica económica, la ciudad de Bucaramanga a corte de 2021 tiene un peso relativo municipal en el valor agregado departamental del 26,5% (\$16.440 Mm). Las actividades terciarias (servicios) representan el 81,2% (\$ 13.334,098 Mm) del valor agregado total del municipio, seguida de las secundarias (industria y construcción) con un 18,49 % (\$3.036,945 Mm) y, finalmente, las primarias (agropecuario y minería) con un 0,31% (\$50.818 Mm).

Así mismo, ciudad de Bucaramanga a corte de 2021 tiene un peso relativo dentro del valor agregado del departamento del 26,5%, siendo el más alto del mismo. En 2021 el municipio de Bucaramanga presentó un valor agregado de 16.440 miles de millones de pesos, donde las actividades terciarias (servicios) representan el 81,2% del valor agregado total del municipio, seguido de las secundarias (industria y construcción) con una participación de 18,49%, y finalmente las primarias (agropecuario y minería) con un 0,31%.

**Figura 34. Valor agregado total y por grandes actividades económicas**

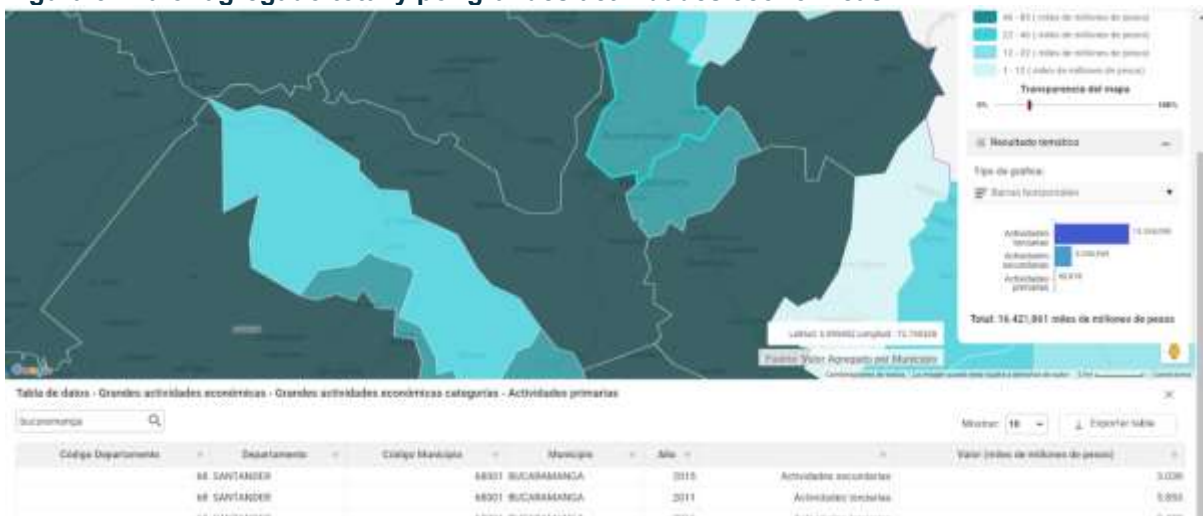

*Fuente: DANE, Geovisor Valor agregado por Municipio.*

En cuanto a las condiciones de vida, la medida de pobreza multidimensional municipal (IPM) total de acuerdo con el último año disponible es de 14,2%. Desagregado por dominio, el IPM registra para cabeceras 13.8% y para centros poblados y rural disperso 35.7%. Las mayores privaciones corresponden a bajo logro educativo (32.7%) y analfabetismo (4,8%).

Estos datos revelan disparidades significativas en las condiciones de vida entre las áreas urbanas y rurales del municipio, subrayando la necesidad de políticas y programas específicamente dirigidos a abordar las privaciones en las zonas rurales y dispersas.

Estas cifras ponen de manifiesto la importancia de invertir en educación y alfabetización como herramientas fundamentales para combatir la pobreza y promover el desarrollo humano. Además, resalta la necesidad de abordar las disparidades educativas entre áreas urbanas y

rurales, así como entre diferentes grupos de población, con el fin de garantizar igualdad de oportunidades y acceso a una educación de calidad para todos los habitantes del municipio.

**Tabla 17. Privaciones por hogar según variable.**

PRIVACIONES POR VARIABLE	BUCARAMANGA		
	TOTAL	CABECERAS	CENTROS POBLADOS Y RURAL DISPERSO
Analfabetismo	4,8	4,7	11,8
Bajo logro educativo	32,7	32,1	63,0
Barreras a servicios para cuidado de la primera infancia	1,9	1,9	2,4
Barreras de acceso a servicios de salud	4,1	4,0	5,0
Tasa de dependencia	25,4	25,3	33,2
Hacinamiento crítico	7,4	7,4	5,1
Inadecuada eliminación de excretas	4,2	3,9	23,8
Inasistencia escolar	2,8	2,7	6,4
Material inadecuado de paredes exteriores	1,5	1,5	1,1
Material inadecuado de pisos	0,7	0,7	5,5
Rezago escolar	10,8	10,7	19,2
Sin acceso a fuente de agua mejorada	5,1	4,7	29,9
Sin aseguramiento en salud	19,7	19,7	20,2
Trabajo infantil	0,6	0,6	1,2
Trabajo informal	77,5	77,3	85,9

Nota. Fecha de publicación: 31 de enero de 2020.

Fuente: Censo Nacional de Población y Vivienda (CNPV 2018).

Estos indicadores son esenciales para comprender la dinámica socioeconómica y evaluar el progreso en la mitigación de la pobreza en la ciudad.

Ahora bien, en cuanto al desarrollo productivo, los cultivos con mayor producción corresponden a limón (2.3176 Ton), naranja (1.604 Ton), plátano (1.145 Ton), yuca (951 Ton), y habichuela (533 Ton) (MinAgricultura, 2021). Al cruzar esta información con el índice de ventaja comparativa revelada-IVCR-, se observa que solo en los cultivos de habichuela (89.69), limón (42.15) y naranja (19.34) el municipio tiene una ventaja competitiva basada en su especialización y eficiencia en la producción (DNP-SPT con base en información de UPRA, Min. Agricultura).

La pitahaya que registra un IVCR de 102.57 no es un cultivo de mayor producción en el municipio.

### 2.1.3. Infraestructura y Movilidad





Actualmente, la malla vial urbana abarca 628 km, distribuidos así: 58,57 km corresponden al sistema vial arterial, el 9,33 % del total; la red local comprende 431,13 km, el 68,65 %; y otras vías, que incluyen vías peatonales, suman una longitud de 138,31 km, equivalente al 22,02 %.

**Tabla 18. Infraestructura vial Bucaramanga.**

Clasificación POT	Tipo de vía POT	Km-corredor	Porcentaje	Km-calzada	Porcentaje	Km-carril	Porcentaje
<b>SISTEMA ARTERIAL</b>	PRIMARIA	14.81	2.36	23.49	4.29	59.1	5.28
	SECUNDARIA	24.98	3.98	39.57	7.23	85.31	7.62
	TERCIARIA	18.79	2.99	27.11	4.95	57.59	5.15
	Subtotal	58.57	9.33	90.18	16.47	202	18.05
<b>RED LOCAL</b>	RED LOCAL 1	10.81	1.72	16.52	3.02	33.21	2.97
	RED LOCAL 2	16.22	2.58	20.80	3.80	43.59	3.9
	RED LOCAL 3	5.2	0.83	5.2	0.95	10.66	0.95
	RED LOCAL 4	398.89	63.52	403.74	73.75	807.31	72.14
	Subtotal	431.13	68.65	446.26	81.51	894.77	19.96
<b>OTRAS VIAS</b>	REGIONAL	9.36	1.49	9.67	1.77	19.74	1.75
	PEATONAL	127.58	20.31	0.00	0.00	0.00	0.00
	NO APLICA	1.37	0.22	1.37	0.25	2.74	0.25
	Subtotal	138.31	22.02	11.04	2.02	22.28	1.99
<b>TOTAL, DE MALLA VIAL</b>		628.01	100	547.48	100	1.119.05	100

Fuente: Plan de Ordenamiento Territorial, Decreto 078 de 2008.

De igual manera, existen 150.66 km de red vial veredal en los 3 corregimientos que integran la zona rural del municipio. En la actualidad, hay 40,66 km placa huella/loza y 110,21 km de caminos en afirmado. Dicha infraestructura, se distribuye de la siguiente manera: Corregimiento 1: 61,03 km; Corregimiento 2: 29,33 km; Corregimiento 3: 19,85 km de vía en afirmado, lo que equivale a un 72%. El 28% restante que se encuentra construido en Placa Huella se distribuye así: 11,95 km corregimiento 1; 8,93 km Corregimiento 2 y 19,78 Km en el Corregimiento 3 (Secretaría de Infraestructura del Municipio de Bucaramanga, 2024).

**Tabla 19. Infraestructura y clasificación vial veredal de Bucaramanga.**

CORREGIMIENTO	LONGITUD TOTAL	VIAS EN AFIRMADO	PLACA HUELLAS	ALCANTARILLAS
Corregimiento 1	72.98	61.03	11.95	22
Corregimiento 2	38.07	29.33	8.93	4
Corregimiento 3	39.61	19.85	19.78	0
<b>Total</b>	150.66	110.21	40.66	26

Fuente: Secretaría de Infraestructura.

El Aeropuerto Internacional Palonegro, en Lebrija, Santander, a 30 km de Bucaramanga, desplegará sus servicios de transporte de pasajeros y carga para atender a los residentes del municipio y su área circundante. En el año 2023, se contabilizaron 2,130,002 pasajeros, y se realizaron 28.721 operaciones totales, lo que implica un crecimiento del 1.3%, frente al año anterior. Esta notable “estabilidad” se considera a pesar de la salida del mercado de la aerolínea Viva Air y de los efectos de la inflación del 2023. Esta cifra indica que el Aeropuerto se ha convertido en un punto de conexión para viajeros extranjeros a nivel nacional e internacional, además se destaca que es la segunda vez consecutiva en la historia en que el aeropuerto recibe a más de 2 millones de pasajeros (Aeropuertos de Oriente S.A.S., 2024).

Bucaramanga cuenta con el Terminal de Transportes, inaugurado en 1991, en cuanto al transporte terrestre de pasajeros. Este terminal se divide en cuatro secciones o módulos,

destinados a empresas de taxis intermunicipales y empresas de autobuses que ofrecen servicios de viaje en todo el país.

Entre enero y diciembre de 2023, la terminal registró 2,337,514 personas que iniciaron sus viajes, utilizando 224,104 vehículos para desplazamientos, según datos proporcionados por el Terminal de Transporte de Bucaramanga en 2024.

Así mismo, esta deficiencia en la planeación ha moldeado las preferencias de los bumanguenses hacia el transporte informal en perjuicio del transporte formal. En ese sentido, se registra una disminución en el número de pasajeros del sistema de transporte público, en toda el área metropolitana, superior al 60% (BMCV, 2022).

También, y según Figueroa y Mendivelso (2022) la preferencia por comuna del transporte informal ubica en el primer lugar a las comunas 3, 5, 13, 15 y 16, seguidas de las comunas 4, 10, 11, 12, y de las comunas 2 y 17. A su vez, el tiempo de recorrido y los costos del transporte informal, se muestran como principales factores en la preferencia de la ciudadanía para desplazarse a sus lugares de trabajo y/o habitación (Figueroa y Mendivelso, 2022).

Junto a ello, la deficiencia advertida, ha dado paso a la creación de “terminalitos” de transporte informal en la ciudad, 92 en total, particularmente en el centro y en el norte de la ciudad, los cuales juegan un papel importante en la estructuración y distribución de rutas.

Igualmente, la infraestructura vial se vio afectada, al no continuar con las obras contempladas en el Plan Maestro de Movilidad del municipio, ni se mantuvo y conservaron adecuadamente la malla vial, ni se siguió el estudio de caracterización de las vías de la ciudad ni la integración con el área metropolitana.

En ese sentido, las ciclovías, con tan solo 20km de exclusividad, no contribuyen al desarrollo de modalidades sustentables de transporte y no se encuentran articuladas ni conectadas con las rutas de transporte público (colectivo y/o masivo).

#### 2.1.4. Relación funcional



Bucaramanga, desarrolla un conjunto de interacciones económicas, sociales y ambientales entre sus habitantes, sus organizaciones y empresas que trascienden los límites territoriales.

Así, existe una interdependencia de los municipios en materia de formación académica, nacimientos y conmutación laboral. Esta idea implica entender el territorio no solo como un espacio físico, sino como un entorno donde se desarrollan múltiples interacciones económicas, sociales y ambientales entre los habitantes, organizaciones y empresas que trascienden las fronteras administrativas de la ciudad.

En resumen, se reconoce la interdependencia y las interacciones dinámicas que existen entre Bucaramanga y su entorno regional más amplio, tanto a nivel económico, social y ambiental, como también entre los municipios cercanos.





Este enfoque integral es fundamental para una planificación territorial efectiva y sostenible que considere las interconexiones entre diferentes áreas y actores.

Tabla 20. Relaciones funcionales entre los municipios y el nodo Bucaramanga

**Relación Funcional de Educación:** Al visualizar el número de personas que se desplazan de los municipios de origen al nodo representativo, se reconoce la demanda y oferta educativa. Este mapa resalta la interdependencia de los municipios con el nodo (polo de atracción) en materia de formación académica, agregando sus tres niveles (básica, media y superior). Fuente: SINEB - MinEduca-ción

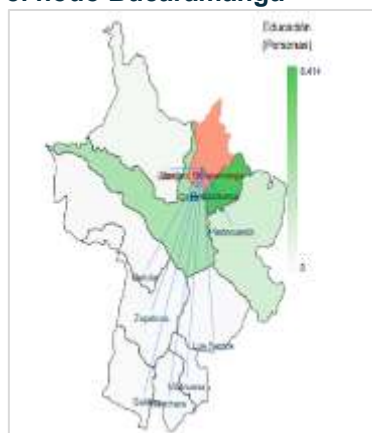

**Relación Funcional de Nacimientos:** El movimiento de mujeres desde los municipios al nodo con el fin de dar a luz permite evidenciar la demanda de servicios médicos entre diferentes territorios. Esto resalta la necesidad de fortalecer la infraestructura de salud de una manera conjunta entre municipios. Fuente: MinSalud - 2018

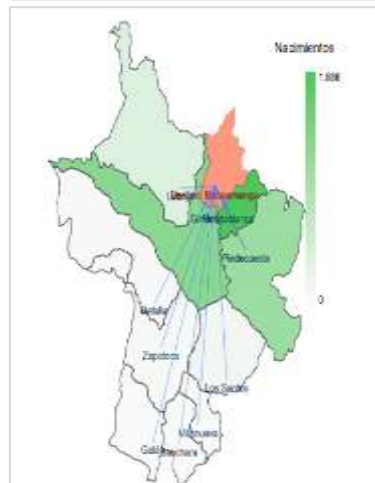

**Relación Funcional de Conmutación Laboral:** La conmutación laboral es fundamental para comprender el desarrollo urbano y la interdependencia económica. Esta dinámica revela la magnitud en el movimiento de personas desde los municipios de origen hacia un único destino (el nodo representativo), lo que resulta crucial para la formulación de políticas de empleo y transporte eficaces. Este dato de conmutación laboral fue calculado a partir del formulario expandido del Censo 2005.

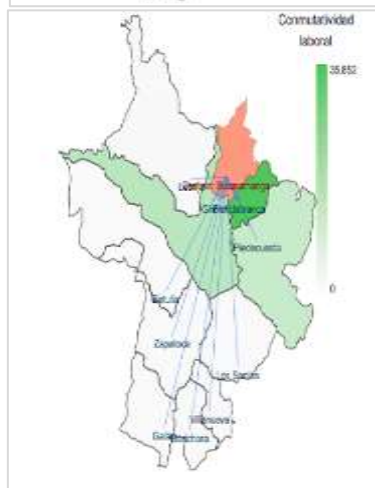

Fuente: Ficha de caracterización supramunicipal nodo Bucaramanga. Terri Data 2024.

## 2.1.5. Seguridad



Las instituciones sólidas y la seguridad son preocupaciones centrales en todos los ámbitos y en todos los gobiernos, se reconoce que la seguridad es un presupuesto del desarrollo y que la justicia garantiza otros derechos, esta interdependencia impacta significativamente la calidad de vida de los ciudadanos en Bucaramanga.

En un entorno global en constante transformación, donde los desafíos y riesgos se renuevan constantemente, la salvaguarda del orden y la garantía de protección para los habitantes se posicionan como imperativos ineludibles.

En este contexto, al analizar la seguridad en el municipio de Bucaramanga para el año 2023, se observa que los delitos reportados que afectan directamente a las personas en sus entornos ascienden a 13,973 casos, según datos recabados hasta noviembre de ese año. Al desglosar esta información por comunas, se constata que un porcentaje significativo de estos delitos se concentra en algunas áreas específicas.

En particular, se destaca que las comunas 13, 3, 12, 15 y 1 emergen como las zonas con mayor incidencia delictiva en tema como hurto, homicidios, microtráfico, representando conjuntamente el 59.1% de los delitos registrados en el municipio.

Esta distribución desigual de la actividad delictiva subraya la urgencia de desarrollar e implementar estrategias específicas y focalizadas en estas áreas identificadas como puntos críticos de incidencia delictiva. Es fundamental adoptar un enfoque integral que combine medidas de prevención, control y disuasión del delito, así como también acciones orientadas hacia la rehabilitación y reinserción social.

Además, es imperativo fortalecer la colaboración y coordinación entre las autoridades locales, la sociedad civil, las instituciones educativas y otros actores relevantes para construir una respuesta efectiva y sostenible frente a los desafíos de seguridad. Al promover entornos más seguros y protegidos en estas comunas, se contribuye no solo al bienestar y la tranquilidad de sus residentes, sino también al fortalecimiento del tejido social y al desarrollo integral de la ciudad en su conjunto.

Figura 35. Distribución por comunas registros delictivos

(2023)

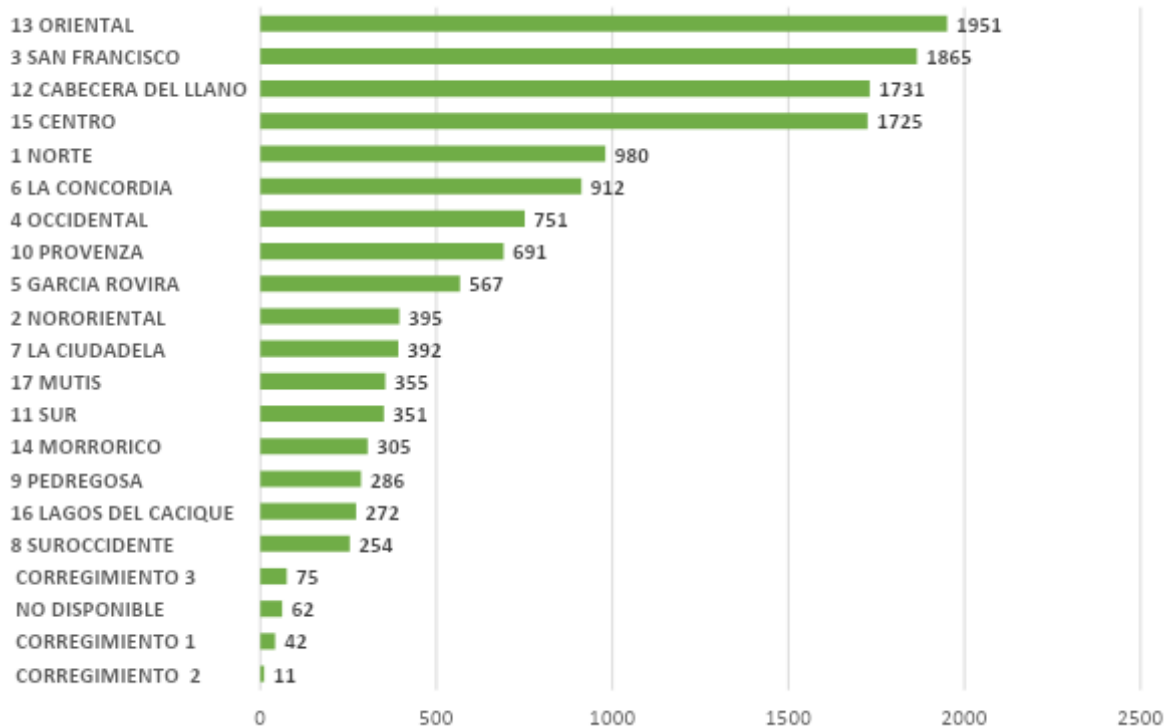

Fuente: Secretaría de Interior. 2024.

Las conductas delictivas que tienen los mayores registros son:

1. Hurto a personas (9.018 casos),
2. Lesiones personales (1.294 casos)
3. Violencia Familiar (1.042 casos), que registran el 74.7% del total de registros delictivos.

Tabla 21. Registros delitos en la ciudad de Bucaramanga (2020 – 2023).

DELITO	2020	2021	2022	2023
Homicidio Intencional	106	130	113	122
Lesiones	1593	1999	1405	1294
Hurto a personas	4572	6289	7982	9018
Hurto a residencias	470	410	382	338
Hurto a comercios	719	776	759	635
Hurto de automóviles	16	29	18	15
Hurto de motocicletas	374	640	469	620
Violencia Familiar				1042

Fuente: Policía Nacional – SIJIN MEBUC, 26 de enero 2024,

Para ilustrar las diferencias en la frecuencia delictiva, se observa en la Tabla 22 que, por cada 100,000 habitantes, los robos en 2020 fueron de 761.9 casos, elevándose a 1466.7 casos en 2023. Esto refleja un aumento cercano al 100%, evidenciando una duplicación de los hechos de hurto. Este ascenso en los delitos y el impacto negativo en la sensación de seguridad de los ciudadanos se evidencia al cotejar los años 2020 y 2023, donde se nota un incremento generalizado en la incidencia delictiva.

Tabla 22. Delitos Bucaramanga (2020–2023)–Tasa por 100.000 habitantes.

DELITO	2020	2021	2022	2023
Homicidio Intencional	17,7	21,5	18,5	19,8

DELITO	2020	2021	2022	2023
Lesiones	265,5	330,7	230,3	210,5
Hurto a personas	761,9	1040,4	1308,3	1466,7
Hurto a residencias	78,3	67,8	62,6	55,0
Hurto a comercios	119,8	128,4	124,4	103,3
Hurto de automóviles	2,7	4,8	3,0	2,4
Hurto de motocicletas	62,3	105,9	76,9	100,8
Población Bucaramanga	600.098	604.462	610.125	614.860

Fuente: Policía Nacional – SIJIN MEBUC, 26 de enero 2024,

La preocupación por la seguridad entonces se evidencia como un elemento de suma importancia en la configuración de la planeación de los próximos cuatro años en la medida en que las cifras demuestran el aumento sin precedentes en la historia de la ciudad en donde la percepción de protección es inexistente y el miedo es la regla.

Teniendo clara la política criminal, las intervenciones podrán ser focalizadas en materia de: delitos, estrategias, principios de acción

## 2.2. Línea estratégica 1: TERRITORIO SEGURO QUE INTEGRA

### 2.2.1. Definición – Objetivos

Se constituye en el soporte para reconocer en Bucaramanga el sentido de lo humano como valor estructural, promoviendo el reconocimiento de la diferencia, la equidad, la inclusión social, la adquisición y el fomento de las capacidades necesarias para acceder al bienestar y mejorar la calidad de vida de los habitantes en las zonas urbanas y rural.

Tabla 23. Línea estratégica 1 PDM.

LÍNEA ESTRATÉGICA	SECTORES	Objetivos Desarrollo Sostenible (ODS)	PLAN NACIONAL DE DESARROLLO (las 5 transformaciones).
<b>TERRITORIO QUE INTEGRA</b>	Educación.		Seguridad humana justicia social (2).
	Salud y Protección Social.		
	Deporte y Recreación.		
	Cultura.		
	Inclusión Social y Reconciliación.		

Fuente: Elaboración equipo técnico PDM. 2024.

Esta línea estratégica se fundamenta en la articulación de los diferentes sectores y actores del territorio de Bucaramanga, promoviendo la inclusión y la participación ciudadana en la toma de decisiones y la gestión del territorio.





Asimismo, busca fortalecer los lazos de colaboración y cooperación entre los diversos agentes públicos, privados y de la sociedad civil, con el fin de impulsar el desarrollo integral y armónico de la población, asegurando el acceso equitativo a la educación, salud, protección social, deporte y recreación, cultura y la garantía inclusión social para todas las personas, buscando construir un municipio cohesionado, inclusivo y participativo, donde se promueva el bienestar y la calidad de vida.

### 2.2.2. Contexto sectorial

La línea estratégica 1 del Plan de Desarrollo Municipal, Territorio Seguro que Integra, está constituido por 4 sectores: educación, salud, deporte y recreación y cultura y lo relacionado con la inclusión social de por lo menos 11 grupos diferentes de poblaciones y de situaciones (Infancia y Adolescencia, Juventud, Mujer, Adulto Mayor, Discapacidad, Población OSIGD, Migrantes, Etnias, Víctimas del conflicto armado, Grupos Religiosos y Habitantes de Calle). Esta meta está orientada hacia la reducción de la **pobreza multidimensional al 10,2%, a partir de la** creación de condiciones de equidad para que la población acceda a bienes y servicios, a mejores posibilidades económicas y sociales, a la inclusión social y el fomento de participación social. A continuación, se encuentra una exposición de la situación actual de cada uno de los sectores mencionados que integran esta línea estratégica.

- **Educación.**

#### Situación actual educación preescolar, primaria y básica

El municipio de Bucaramanga a través de la Secretaría de Educación de Bucaramanga garantiza y asegurar la calidad y la cobertura del servicio educativo para promover el desarrollo integral de los jóvenes del municipio. A continuación, se detallan las cifras actuales que reflejan el estado de la educación preescolar, primaria y básica en Bucaramanga, basadas en la infraestructura existente y la población estudiantil atendida, conforme a los datos proporcionados por el SIMAT y en línea con los estándares establecidos por el Ministerio de Educación Nacional (MEN).

**Tabla 24. Panorama Actual de la Educación en Bucaramanga**

CATEGORÍA	DESCRIPCIÓN
Secretaría Responsable	Secretaría de Educación
Instituciones Educativas	48
Sedes	121
Sedes con Instalaciones Físicas Activas	118
Población Matriculada en el Sector Oficial	72,456 estudiantes
Población Matriculada en el Sector No Oficial	29,019 estudiantes
Condiciones de Infraestructura	108 construcciones antiguas
Estándares de Infraestructura	MEN (Ministerio de Educación Nacional)

Fuente: Elaboración propia equipo asesor PDM. 2024.

De acuerdo con el último reporte suministrado por la Oficina Asesora de Planeación y Finanzas - OAPF- del Ministerio de Educación Nacional -MEN-, la cobertura neta para la vigencia 2022 de la Secretaría de Educación del municipio de Bucaramanga es del 101,76%, que corresponde a la relación entre estudiantes matriculados en un nivel educativo que tienen la edad adecuada para cursar y el total de la población en el rango de edad apropiado para dicho nivel. De otro lado, en el informe de “eficiencia interna 2021 y 2022”, de la oficina de la subdirección de acceso del MEN, se reporta que, en el sector oficial en el año 2022, hay una deserción en sector oficial del 6.41% y del 6.1% en el sector No oficial. A pesar de reportar una cifra del 6,33%, es importante aclarar que en el reporte de cobertura tanto Neta como Bruta dejan ver un cumplimiento de más del 100% lo cual permite concluir que a pesar de



mostrar estudiantes fuera del sistema, el ejercicio de búsqueda activa y recuperación de matrícula nueva logra mantener estable la cantidad de estudiantes en las IEO del municipio.

El último reporte emitido por la Oficina Asesora de Planeación y Finanzas del Ministerio de Educación Nacional -MEN- indicó que la tasa de analfabetismo de Bucaramanga y su área metropolitana fue de **2,06%** y **2,07%** correspondiente a las vigencias **2021** y **2022** respectivamente, tomando como fuente al DANE - Gran Encuesta Integrada de Hogares (Datos expandidos con proyecciones de población, elaboradas con base en los resultados del CNPV marzo 2018).

En cuanto a la calidad de la educación, para el municipio de Bucaramanga en el 2023, se inscribieron y presentaron las *Pruebas Saber 11*, 6.282 estudiantes, pertenecientes a Instituciones Educativas Oficiales y No Oficiales. El 71.09% corresponden a Instituciones Educativas Oficiales (IEO) Urbanas, el 1% a las IEO Rurales y el 27.91% de las Instituciones Educativas Privadas (IEP). La diferencia poblacional es de 2776 estudiantes, lo que muestra la diferencia entre las aulas de las IEO y las de las IEP, en algunos casos, la proporción es de 40/15.

La brecha de los indicadores de calidad educativa en pruebas externas, entre la educación pública y la privada, respecto a los promedios reportados por el Instituto Colombiano para la Evaluación (ICFES), las IEO obtuvieron 281 puntos, las IEO Rurales 245 y las IEO Privadas 313 puntos; evidenciando una diferencia de 32 puntos entre privadas y oficiales urbanas y 68 puntos.

Según los datos reportados por el ICFES, el puntaje de Bucaramanga en el año 2023 aumentó en todos los niveles de agregación, lo que supuso que ocupó el 3 puesto entre Entidades Territoriales Certificadas (ETC) a nivel nacional, superados solo por Tunja y Floridablanca. El resultado muestra mejoras en su posicionamiento comparado con el año anterior, ya que en 2022 estuvo en el puesto 4 entre las 96 ETC, acercándonos cada vez más al ranking respecto al año 2020, donde fue el primer puesto y en 2019, el segundo.

La Secretaría de Educación de Bucaramanga reconoce la educación de calidad e inclusiva, como derecho constitucional y universal para todas las poblaciones de extrema vulnerabilidad que han sido excluidas, marginadas y segregadas del sistema educativo formal. En virtud de lo anterior, es necesario identificar los grupos poblacionales que han sido expuestos a una educación que discrimina, excluye y margina para generar alternativas de educación de calidad y ampliar la cobertura de atención, consideran que en el año 2023 se integraron en los procesos de educación inclusiva 1.542 estudiantes con discapacidad, 699 con trastornos del aprendizaje, 112 talentos excepcionales y en condición de enfermedad, 214. Existe la necesidad de ampliar la cobertura, contar con personal idóneo y con las herramientas pedagógicas y de infraestructuras adecuadas.

La planta de personal tanto de docentes (2.571), como directivos docentes (148), docentes orientadores (37) y personal administrativo (250), con los cuales funcionaron las instituciones educativas oficiales del municipio es de 3045 personas; sin embargo, para la vigencia 2024 se está realizando el proceso de nombramiento de 650 docentes, directivos docentes en periodo de prueba, quienes están en lista de elegibles, producto del concurso docente 2022 adelantado por la CNSC, con lo cual se espera tener una mejor estabilidad laboral, debido a que, finalizado su periodo de prueba, dicho personal ingresará a la carrera docente, y por consiguiente esto conlleva mayor calidad en la educación del Municipio

### **Educación Superior.**

Entre 2017 y 2021, Bucaramanga tuvo un notable logro educativo, con 112,227 graduados en educación superior. Este grupo se divide en 82,260 graduados en pregrado y 15,193 en



posgrado, según datos del Laboratorio de Economía de la Educación de la Universidad Javeriana (2023). En cuanto a la distribución de género, del total de graduados, el 42.05% son hombres, mientras que el 57.95% son mujeres. Estos números revelan una participación de ambos géneros en la educación superior de Bucaramanga durante este periodo.

El Municipio de Bucaramanga, a través de la Secretaría de Educación beneficia a la población residente en este Municipio con apoyo en el 100% de los costos de la matrícula para el acceso a programas técnicos, tecnológicos y profesionales en 14 instituciones de Educación Superior:

En el segundo semestre del año 2023, 2.000 jóvenes cursaron sus estudios en programas técnicos, tecnológicos y profesionales, de los que 145 estudiantes son beneficiarios en sostenibilidad y 1.855 beneficiarios de las convocatorias 1-2021, 1-2022 y 1-2023. De los estudiantes que cursaron el segundo semestre académico del año 2023, según reporte de las IES para el 2024 se proyecta la continuidad de 1.660 beneficiarios del Programa de Educación Superior.

De los 2000 estudiantes beneficiarios, hay 282 jóvenes que se encuentran caracterizados como víctimas del conflicto armado que están en el Registro Único de Víctimas en la vigencia 2023, 9 pertenecen al programa de Discapacidad, 22 personas pertenecen al Sistema Penitenciario y SRPA, y 20 Jóvenes pertenecen al Programa Aguante la Barra Municipio de Bucaramanga.

### **Brechas y vacíos existentes en el sector de Educación**

El diagnóstico sobre el estado del sector educativo en Bucaramanga aborda diversas dimensiones que ofrecen una visión integral de los retos y oportunidades presentes en el municipio. En cuanto a la cobertura educativa, se identifica una disminución en la matrícula oficial, especialmente en áreas urbanas, lo que plantea interrogantes sobre las razones detrás de este fenómeno y las estrategias necesarias para revertir la tendencia. Aunque la cobertura bruta supera el 100%, se destaca la importancia de implementar medidas específicas para recuperar a estudiantes que han abandonado el sistema educativo.

En el ámbito de la calidad educativa, el informe revela disparidades notables entre las instituciones públicas y privadas. Este contraste se acentúa al examinar los resultados de las pruebas Saber 11, donde, a pesar de mejoras en el ranking nacional, persisten desafíos significativos en términos de equidad y distribución de recursos. El documento destaca la necesidad de abordar estas brechas para garantizar una educación de calidad para todos los estudiantes, independientemente de su origen socioeconómico.

En lo que respecta a la infraestructura educativa, se subrayan deficiencias notables que requieren atención inmediata. La falta de inversiones en mantenimiento ha llevado a un deterioro evidente en muchas instituciones, afectando negativamente el entorno de aprendizaje. Se destaca la urgencia de asignar recursos para abordar estas deficiencias y garantizar que los estudiantes cuenten con ambientes propicios para su desarrollo académico.

Los principales problemas con los que se enfrenta la educación superior en la ciudad de Bucaramanga están relacionados con la cobertura, la deserción, y por la falta de calidad en la formación en Educación para el Trabajo y el Desarrollo Humano (EDTH). Según el laboratorio de economía de la educación de la Universidad Javeriana, solamente el 54,7% de los estudiantes realiza una transición inmediata hacia la educación superior. En el año 2022, en la ciudad, 27 mil estudiantes se encuentran matriculados en el primer curso de educación superior, en contraste con los 13 mil estudiantes de grado décimo y undécimo, que constituyen la demanda potencial. Uno de los retos importantes de la Educación Superior es



responder a la necesidad de programas que vinculen la educación superior con las demandas del mercado laboral local, asegurando que los graduados estén mejor preparados para enfrentar los desafíos del mundo laboral.

- **Salud y protección social.**

### **Situación actual en salud y protección social**

El diagnóstico de la situación de salud en el municipio de Bucaramanga permite establecer una visión general en los desenlaces relacionados con la salud y enfermedad, convirtiéndose en un insumo fundamental para la formulación del plan de desarrollo municipal ya que muestra los principales indicadores de las situaciones más relevantes en los diversos grupos de edad. A continuación, se presentan las situaciones más importantes en infancia, después en adolescencia y finalmente en la población.

A corte noviembre de 2023, en el municipio de Bucaramanga se registran 777.995 afiliados al Sistema General de Seguridad Social en Salud. El número de afiliados al régimen contributivo es de 499.627, régimen subsidiado 255.119 y régimen de excepción y especial 23.249. La cobertura de afiliación teniendo en cuenta la población DANE es del 100% (Ministerio de salud y protección social - MSPS, 2023). Es importante resaltar que, de la población afiliada al régimen subsidiado, 57.147 personas no se encuentran inscritas en SISBEN IV. Esto representa una dificultad dado que a través del SISBEN es posible identificar la población que puede acceder a los programas sociales del gobierno, por lo tanto, si no se ha realizado la inscripción en marzo de 2024, podrían perder el beneficio de afiliación a la Entidad Administradora de Planes de Beneficio – EAPB del régimen subsidiado.

Frente a la cobertura del programa ampliado de inmunización PAI 2023 la meta de cobertura de vacunación 2023 en las poblaciones objeto del programa con cada uno de los biológicos que hacen parte del esquema nacional debía ser del 95% o más. Desde el año 2020 se evidencia incremento en la cobertura de vacunación del biológico BCG, pasando de 82,3% en 2020 a 117% en 2023. Sin embargo, la tendencia de cobertura de vacunación de otros biológicos como fiebre amarilla, Polio refuerzo 18 meses, triple viral al año y a los cinco años muestran tendencia hacia el descenso, alcanzando coberturas en el año 2023 de 61,5%, 61,6%, 78,9% y 67,3% respectivamente, observándose por fuera de la meta establecida por el Ministerio de Salud y Protección Social (MSPS, 2023).

La desnutrición es un indicador que permite evidenciar el nivel de acceso que tiene la población a la cantidad y calidad de los alimentos diarios necesarios para garantizar un sano crecimiento y desarrollo integral de la población. Está relacionada con los niveles de pobreza y desigualdad que tiene la ciudad. La prevalencia de desnutrición aguda moderada y severa en Bucaramanga según la notificación realizada a SIVIGILA por las UPGD del municipio, muestra tendencia al incremento pasando de 0,14 casos por 100 niños menores de 5 años en 2020 a 0,36 casos por 100 niños menores de 5 años en 2023 (Instituto Nacional de Salud - INS, 2023). Si bien se han logrado incremento en estos indicadores, existe aun un número importante de personas que no cuentan con la disponibilidad suficiente y estable de alimentos, el acceso y el consumo oportuno y permanente de los mismos en cantidad y calidad, bajo condiciones que permitan su adecuada utilización biológica, para llevar una vida saludable y activa.

Según la Organización Mundial de la Salud (OMS) se han logrado progresos en la supervivencia y el bienestar de los niños menores de cinco años en el mundo. Sin embargo, el efecto de la pandemia en este grupo poblacional ha originado mayor riesgo de malnutrición por el aumento de la pobreza, así como mayor dificultad para acceder a programas de nutrición y vacunación en esquema regular, lo que causa mayor morbimortalidad.





En el año 2021 las principales causas de mortalidad en menores de 5 años en Bucaramanga fueron ciertas afecciones originadas en el periodo perinatal con una tasa de 43,89 muertes por cada 100.000 menores de 5 años, seguida de las malformaciones congénitas, deformidades y anomalías cromosómicas con una tasa de 41,31 muertes por cada 100.000 menores de 5 años. Si bien, desde el año 2005 la tendencia de las tasas de mortalidad en menores de 5 años en el municipio ha sido hacia el descenso, la mortalidad por neoplasias ha mostrado comportamiento hacia el incremento, pasando de 4,97 muertes por cada 100.000 menores de 5 años en 2005 a 10,33 muertes por cada 100.000 menores de 5 años en 2021 (DANE, 2023).

Disminuir la mortalidad evitable es uno de los objetivos de la salud pública, los indicadores evitables se han usado para evaluar los servicios de salud, el efecto de las intervenciones sanitarias para mejorar la salud de la población y alertar sobre los problemas en la prestación de los servicios. Las muertes evitables son los fallecimientos innecesariamente precoces. Desde el año 2005, la tendencia de la mortalidad en menores de 1 año en Bucaramanga ha mostrado tendencia al descenso. En 2021, las principales causas de mortalidad en menores de 1 año fueron para ciertas afecciones originadas en el periodo perinatal con una tasa de 2,56 muertes en menores de 1 año por cada 1000 nacidos vivos, seguidas de malformaciones congénitas, deformidades y anomalías cromosómicas con 1,96 muertes en menores de 1 año por cada 1000 nacidos vivos y enfermedades del sistema respiratorio con una tasa de 0,30 muertes en menores de 1 año (DANE, 2023).

Pasando a los adolescentes, uno de los temas en salud importantes se relaciona con el embarazo, toda vez que se asocia a situaciones sociales y psicológicas que afectan el desarrollo de las menores. Las mujeres, se ven expuestas a dificultades obstétricas por la inmadurez de su sistema reproductivo que repercuten en mayores probabilidades de muerte para los niños en su primer año, además de mayores problemas nutricionales que afectan su desarrollo del lenguaje y comportamiento. Las tasas de fecundidad en niñas y adolescentes en el periodo 2018 a 2022 en Bucaramanga y Santander presentan tendencia al descenso tanto a nivel departamental como municipal, siendo las tasas de Bucaramanga inferiores a las de Santander, a excepción de los años 2018 y 2021. En 2018, las tasas de fecundidad de Bucaramanga en mujeres de 15 a 19 años y 10 a 19 años fueron de 57,68 y 30,55 respectivamente, siendo superiores a las tasas departamentales (56,45 y 29,58). En el año 2021, la tasa de fecundidad en Bucaramanga en mujeres entre 10 y 14 años fue de 1,64, mientras que para Santander fue de 1,42 (MSPS, 2023). En el 2021, a corte de julio, se registraron en Bucaramanga 376 nacimientos de madres menores de edad según el programa del municipio de Primera Infancia, Infancia y Adolescencia. Cabe señalar que en comparación con el año 2020, según el Observatorio Digital de Bucaramanga, se registraron 490 casos de niños nacidos de madres adolescentes. De esta cifra, 437 casos fueron primeros hijos, 47 casos el segundo hijo, 5 casos el tercer hijo y en un caso el cuarto hijo (Bucaramanga, 2021).

Frente a la mortalidad materna en el periodo 2005 a 2020, la razón de mortalidad materna en Bucaramanga se mantuvo en su mayoría por debajo de la razón departamental. Sin embargo, en el año 2021 hubo un incremento significativo de muertes maternas siendo de 105,5 muertes por cada 100.000 nacidos vivos, ubicándose por encima de la razón de Santander (81,62 muertes por cada 100.000 nacidos vivos). La principal causa de la mortalidad en este año fue COVID-19 (DANE, 2023). Es importante tener en cuenta que la maternidad materna es el resultado más evidente de la desigualdad e inequidad que enfrentan las mujeres, con implicaciones adversas para la familia y la sociedad.

La mortalidad por todas las causas en la población en general ha presentado un comportamiento irregular durante el periodo 2005 a 2021, con incrementos y decrementos intermitentes durante los periodos analizados. La primera causa de mortalidad fueron las enfermedades del sistema circulatorio con una tasa ajustada para el año 2021 de 125,90 casos por 100.000 habitantes. En el segundo lugar están las demás causas, con una tasa



ajustada de 115,45 casos por 100.000 habitantes; en tercer lugar, se ubican las neoplasias con 102,40 casos por 100.000 habitantes. Esta última con tendencia hacia el incremento, especialmente desde el año 2011 cuando la tasa fue de 95,73 casos por 100.000 habitantes (Departamento Administrativo Nacional de Estadística – DANE, 2023).

Figura 36. Tasa de mortalidad ajustada por edad, Bucaramanga, 2005 – 2021

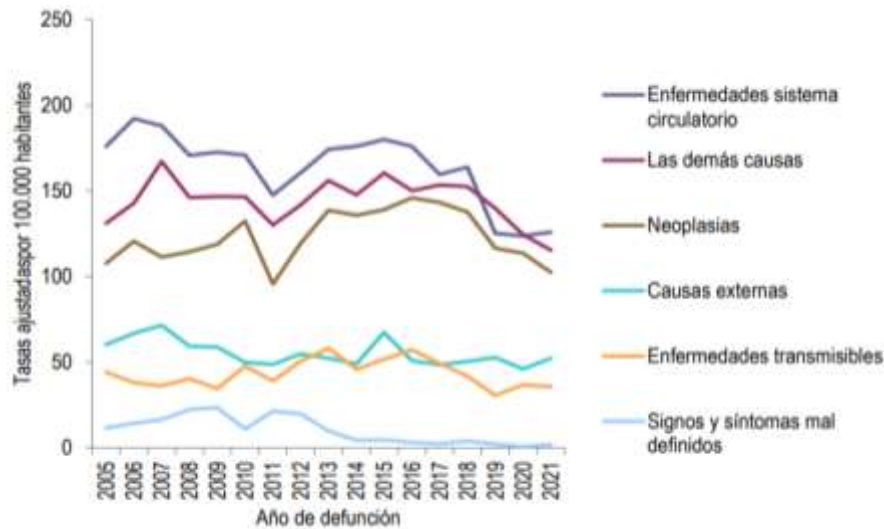

Fuente: Departamento Administrativo Nacional de Estadísticas DANE, SISPRO 2005 – 2021

Mortalidad por COVID-19 en Bucaramanga a corte 2022, al graficarlo en una pirámide poblacional se puede observar que, aunque se reportan casos fatales en todos los grupos edad y sexo, a partir de la edad de los 35 años empieza a ensancharse, especialmente en el grupo de los hombres, siendo superior a lo reportado en Santander para los grupos de 55 a 74 años. Para las mujeres en los grupos de 70 a 79 años, la mortalidad se encuentra por debajo a la registrada por el departamento (Alcaldía de Bucaramanga, 2023).

El Dengue es un problema de salud pública que afecta a gran parte de la población colombiana. Esta enfermedad, presenta picos epidémicos cada tres a cuatro años con diferente intensidad. Para el presente año, aproximadamente el 68.4% de los habitantes del territorio nacional residen en municipios con riesgo de presentar casos de dengue. Bucaramanga se encuentra estratificado como un municipio de muy alta transmisión y a finales de 2023 se encontraba en brote tipo I, es decir, presentaba un comportamiento por encima del límite superior del canal endémico durante al menos tres de las últimas cinco semanas epidemiológicas (INS, 2023).

Hasta la semana epidemiológica 52 del año 2023, se notificaron al SIVIGILA 11.643 casos de dengue en Santander, de los cuales, el 31,6% (3.685 casos) tienen como procedencia Bucaramanga. La incidencia para el municipio fue de 591,1 casos por 100.000 habitantes de población a riesgo, siendo superior a la incidencia departamental (521,5 casos por 100.000 habitantes de población a riesgo) (Sivigila, 2023).

Otro de los temas críticos que afectan la vida, seguridad y desempeño de las personas es el estado de salud mental. Esta, refleja el bienestar mental que permite a las personas hacer frente a los momentos de estrés de la vida, desarrollar todas sus habilidades, poder aprender y trabajar adecuadamente y contribuir a la mejora de su comunidad. Las afecciones de salud mental comprenden trastornos mentales y discapacidades psicosociales, así como otros estados mentales asociados a un alto grado de angustia, discapacidad funcional o riesgo de conducta autolesiva o consumo de sustancias psicoactivas. Para Bucaramanga en el 2022,



los trastornos mentales y del comportamiento son la principal causa de morbilidad en todos los ciclos de vida, mostrando un incremento en la primera infancia (0,43 puntos porcentuales (pp)), adolescencia (10,16 pp), juventud (4,61 pp), adultez (1,97 pp) y vejez (1,00 pp). En la infancia presentó un decremento de 4,32 pp. Los trastornos mentales y del comportamiento debidos al uso de sustancias psicoactivas son la segunda causa en los ciclos de vida en la adolescencia con 8,86% con disminución con respecto al año anterior de 10,51 pp y la juventud 8,49% registrando una leve disminución del 3,64 pp (Alcaldía de Bucaramanga, 2023).

Uno de los indicadores en salud mental significativos por el impacto en la vida y en la familia y la sociedad es el Intento de suicidio. Este, es una conducta autoinfligida, iniciada y realizada por un individuo con el uso de diferentes métodos, sin la intervención de otros, y sin resultado fatal. La existencia de intentos suicidas en el pasado es uno de los factores de riesgo más importantes para la ocurrencia del suicidio consumado en la población general. En Bucaramanga, la semana epidemiológica 52 de 2023, la incidencia del intento de suicidio fue de 104,43 casos por 100.000 habitantes, siendo superior a la incidencia de Santander (79,72 casos por 100.000 habitantes) (INS, 2023).

Para cerrar el estado de situación en salud que tiene el municipio se presentan algunos datos de la vigencia 2023 que fueron notificados al sistema de vigilancia epidemiológica -SIVIGILA por el Instituto de Salud de Bucaramanga – ESE ISABU – que se relacionan con la violencia de género e intrafamiliar. De 735 casos reportados, 282 casos corresponden a violencia sexual. Adicionalmente, fueron notificados 131 casos de intencionalidad suicida. Por esta razón, la ESE ISABU realiza atención especializada en salud mental a las víctimas de violencia sexual, intrafamiliar e intentos de suicidio, problemáticas de alto impacto, en los servicios de Hospital Local del Norte y UIMIST. Este es uno de los temas producto de las condiciones de vida de la población, de las pautas culturales que requieren procesos de cambio continuo y del compromiso institucional y comunitario para lograr la protección de la vida especialmente de las mujeres.

### **Brechas y vacíos existentes en el sector de salud**

A manera de comentarios sobre el estado actual o de situaciones para el mejoramiento de la atención en Salud para nuestra ciudad, destacamos entre varios aspectos los siguientes puntos: se observan que son insuficientes los recursos humanos, físicos, financieros y técnicos, que generan una baja calidad en la prestación de los servicios de salud ofertados, el desconocimiento de las competencias institucionales a nivel municipal e institucional y en la población en sus derechos y deberes dentro del sistema de salud.

La desarticulación institucional, y la consecuente falta de inclusión social en políticas públicas para el mejoramiento de la calidad de vida de los santandereanos, reflejan el moderado nivel de Ingovernabilidad que se presenta en el territorio. Los bumangueses y santandereanos presentan un riesgo alto de padecer trastornos mentales, relacionados no solamente con enfermedades como psicosis o delirios, sino también depresión, violencia intrafamiliar, suicidio, consumo de sustancias psicoactivas con un porcentaje del 0.5% en población de 14 a 18 años, aumento de las diferentes formas de violencia en la población, entre otros, asociados a la existencia de serios problemas de conflicto armado, exclusión social, falta de oportunidades, incremento de la pobreza y desplazamiento forzado de población migrante.

Por otra parte, la desnutrición y/o deficiencias nutricionales, se reflejan en los niños menores de cinco años de las zonas rurales y poblaciones con condiciones básicas insatisfechas, asociadas a las condiciones de pobreza, bajos ingresos y escolaridad, situación que se evidencia en el incremento de eventos de morbilidad por la deficiente calidad e inocuidad de alimentos y la falta de gestión Pública. Con respecto a la calidad en la prestación de los servicios de Salud, las empresas Sociales del Estado, no prestan los servicios de salud habilitados en condiciones de calidad y seguridad, lo cual se refleja en la baja oportunidad,



en la confirmación, diagnóstico y vigilancia en eventos de interés en salud pública. Todo lo anterior unido a condiciones de marginalidad y pobreza que agravan las situaciones de salud de la población.

Esta situación de pobreza nos genera la presencia de habitantes de calle, los cuales se han incrementado con la población migrante venezolana, especialmente en nuestra ciudad Bucaramanga y en municipios del área Metropolitana. Así mismo se denota la baja disponibilidad y acceso a los alimentos, el limitado acceso a otros servicios sociales. Se percibe la presencia de adultos mayores en estado de abandono e indigencia, lo que evidencia la deficiente adopción y adaptación de Políticas públicas, programas y estrategias. Sumado a esto, hay poca respuesta en las IPS, que impide el acceso oportuno a los servicios de salud y la calidad en las acciones de promoción, prevención y atención.

El desconocimiento de derechos y deberes, en el S.G.S.S.S., por parte de la población, está asociado a la dificultad para consultar tempranamente. Finalmente, no hay respuesta de los actores sociales e institucionales, para solucionar la problemática de acceso a los servicios de salud y otros servicios sociales, por la desarticulación, en las acciones realizadas por los mismos.

- **Deporte y recreación.**

### **Situación actual en el área de deportes y recreación**

El sector de deporte y recreación es fundamental para promover un estilo de vida saludable, fortalecer el tejido social y fomentar la inclusión y el bienestar de todos los ciudadanos, con su compromiso inquebrantable hacia el bienestar de sus habitantes. El sector de deporte y recreación no solo se vislumbra como un espacio físico para la práctica deportiva, sino una posibilidad para crear y fortalecer el tejido social que posibilita la generación de alternativas de inclusión, la cohesión comunitaria y el desarrollo personal. El deporte y la recreación se han considerado como una de las estrategias que generan factores de protección en las comunidades y en el trabajo con los niños, niñas y adolescentes. A través de este enfoque integral, se busca cultivar espacios que inspiren la vitalidad, la superación y el disfrute compartido, contribuyendo así a la construcción de una Bucaramanga más vibrante, saludable y plena para todos sus ciudadanos.

El sector Deportes y Recreación se organiza a partir de diversas modalidades y estrategias tendientes a que las personas logren su bienestar y desarrollo integral. Se encuentra el deporte formativo que fortalece los talentos de los niños y las niñas, la educación física que se fortalece al interior de las comunidades educativas, el deporte socio comunitario que se desarrolla en las comunidades y que fortalece el tejido social, el disfrute y el goce y permite la integración social. También está, el deporte asociado que promueve la organización y el desarrollo del deporte a partir de la agremiación de los ciudadanos, la actividad física que promueve estilos de vida saludable y la recreación como estrategia de diversión, encuentro, de descubrimiento de habilidades, talentos y la creatividad. A continuación, se presenta el estado de situación de cada una de estas estrategias.

La ciudad de Bucaramanga cuenta con 99 escenarios deportivos, de los cuales 19 son escenarios cerrados; de estos 9 son parques recreativos y 10 son escenarios de alto rendimiento. Por otra parte, el restante, 80 escenarios son abiertos los cuales están distribuidos en las diferentes comunas y en el corregimiento 3. Estos escenarios son financiados por el municipio para el pago del Personal de mantenimiento, Servicio de vigilancia, Insumos químicos y de aseo y Servicios públicos. El estado actual de los escenarios abiertos no es el mejor; el 44% (35) están en regular estado, el 36% (29) están en buen estado, el 11% (8) en mal estado y el 8,7% (7) en remodelación (INDERBU, 2024).





Frente a los escenarios cerrados el 47% (9) se encuentran en regular estado, el 42% en mal estado y solo el 10% en buen estado. Esta situación exige la necesidad de revisar y de intervenir los escenarios ya que los mismos son la base necesaria para que los ciudadanos puedan realizar las prácticas deportivas en contextos de calidad, ajustados a los requerimientos de cada una de ellas.

A través de las Escuelas de formación deportiva se brinda un proceso desde los 6 años hasta los 13 años en promedio con 18 disciplinas deportivas, en más de 80 barrios en las 17 comunas y los tres corregimientos de la ciudad con profesionales en ciencias del deporte y un equipo interdisciplinario que permiten un desarrollo integral. Fútbol, Balonmano, atletismo, Microfútbol, Ciclismo, Karate-Do, Baloncesto, BMX, Taekwondo, Voleibol, Natación-Matronatación, Discapacidad, Fútbol sala y Patinaje son las disciplinas que se fortalecen en los niños y niñas del municipio.

Se cuenta con 13 disciplinas deportivas, más la escuela especial de Discapacidad, impartidas por 35 entrenadores profesionales, siendo las disciplinas de natación, patinaje, fútbol y microfútbol las más solicitadas por la comunidad. Para los últimos cuatro años la población beneficiada presenta un incremento significativo: 2020: 1.951 niños y niñas, 2021: 3.426 niños y niñas, 2022: 3.767 niños y niñas y 2023: 4.105 niños y niñas.

En cuanto a población migrante en primera infancia tenemos 321 niños y niñas beneficiados de países como Argentina, Canadá, Chile, Cuba, Ecuador, Venezuela, México, EEUU, España entre otros, a través de las escuelas de formación deportiva, de los cuales 223 son niños y 98 son niñas, siendo participantes activos en 11 disciplinas deportivas, en edades entre los 5 y los 14 años.

Así mismo, abordado como proceso de perfeccionamiento deportivo y aporte al deporte del alto rendimiento dentro del sistema local de la ciudad encontramos la línea Detección y Selección de talentos con el fin de garantizar el relevo generacional y el posicionamiento de deportistas en Bucaramanga hacia el futuro, teniendo 225 deportistas seleccionados talentos INDERBU, pertenecientes a las escuelas de formación deportiva años 2021 y 2022 que arrojaron altos percentiles en los diferentes exámenes físicos, psicológicos, nutricionales, fisioterapéuticos, médicos y de pruebas específicas al deporte; para el año 2023 contamos con 132 niños y niñas talentos deportivos en los siguientes deportes: Fútbol, Natación, Microfútbol, Patinaje, Baloncesto, Atletismo, Voleibol, Karate-Do, Ciclismo, Judo y Gimnasia

Se implementan las clases de educación física de base a niños y niñas de cero grados hasta quinto de primaria de instituciones educativas oficiales. En el año 2023 se beneficiaron 13.250 niños y niñas de 3 a 11 años / 21 Centros de educación física mantenidos- 105 instituciones educativas beneficiadas-79 instituciones educativas y subsedes de la básica primaria-26 jardines infantiles del ICBF=105 instituciones / 15 comunas / 3 corregimientos/ 59 Barrios.

Hay más niños participantes en los procesos de educación física, igualmente los juegos estudiantiles Programa decretado como Política Nacional por el Ministerio del Deporte, encargados de dar los lineamientos para el desarrollo de las diferentes fases. Para el año 2023 **8.210** estudiantes inscritos en la plataforma HERCULES del ministerio del deporte con 119 instituciones públicas y privadas de Bucaramanga. Se inscribieron estudiantes de las Instituciones educativas, en más de 30 disciplinas deportivas en categorías escolares y preinfantil (de 6 años a 9 años) Festivales escolares, Infantil, Prejuvenil y juvenil (de 10 años a 17 años) torneos, eventos deportivos. Se presenta mayor número de inscritos dada las categorías infantiles los deportes de atletismo, fútbol sala, fútbol salón y voleibol.

La generación de espacios para la práctica deportiva con fines recreativos ha representado para el sector comunitario y para diferentes grupos focales, una alternativa de integración, la



inclusión y socialización, como componentes esenciales para la promoción de los valores y la potenciación de habilidades individuales y colectivas. El escenario del deporte social desde la intervención institucional ha favorecido la participación de 14.245 usuarios en eventos deportivos tipo olimpiadas y festivales deportivos. Las poblaciones atendidas se encuentran en los torneos realizados en los centros carcelarios con un total de 3.642 personas (26%), seguido de Discapacidad con 3.288 (23%), población Víctima 2.710 (19%), Juegos Comunitarios 2.633 (18%), Festivales Deportivos 1.036 (7%), Juegos Para Habitantes de Calle 696 (5%) y Población Migrante 240 (2%).

La Ley del deporte (Ley 181 DE 1995), define las formas del desarrollo de las actividades deportivas y recreativas y los roles que desempeñarán los municipios; correspondiendo al municipio de acuerdo con lo dispuesto en el decreto Ley 1228 de 1995, la expedición de los reconocimientos deportivos a los Clubes deportivos de su jurisdicción. En los últimos 4 años se ha establecido una tendencia de crecimiento de la cantidad de clubes nuevos que les otorga un reconocimiento deportivo. Actualmente en Bucaramanga se han otorgado 652 reconocimientos deportivos, 48 % (312) ya se archivaron por no actualizar por más de 10 años la vida jurídica de su club, 25 % (163) presentan el reconocimiento vencido, y 27 % (177) tienen reconocimiento deportivo vigente; estos clubes conforman el Sistema del Deporte Asociado Municipal y a través de los cuales se vinculan a niños, niñas y jóvenes que buscan alcanzar el alto rendimiento deportivo y usar el derecho al deporte y la recreación. Igualmente, Bucaramanga cuenta con más de 200 juntas de acción comunal y 20 Juntas Administradoras locales, a las cuales se les debe garantizar su derecho al deporte, la recreación y el aprovechamiento del tiempo libre.

Actualmente, el INDERBU calcula que aproximadamente el 85 % de los clubes con reconocimiento deportivo activo, y el 95 % de las organizaciones comunitarias carecen de apoyo para desarrollar actividades que permitan fortalecer su misión. Igualmente, la ciudad carece de una ruta de intervención deportiva que garantice la llegada al alto rendimiento de muchos jóvenes, así como la acción del municipio en las organizaciones comunales y grupos poblacionales.

Para el Municipio de Bucaramanga es muy importante vincular las actividades deportivas municipales, departamentales, nacionales e internacionales que promuevan el desarrollo de la ciudad en términos económicos, sociales y culturales y permitan a nuestros mejores deportistas participar de eventos de alta calidad donde explotar su potencial.

La posición de la ciudad en el ranking deportivo nacional refleja el bajo rendimiento, en los últimos juegos nacionales, Bucaramanga ocupó el puesto 8, producto del escaso apoyo financiero, administrativo, logístico, técnico, operativo y de formación de clubes deportivos y organizaciones comunitarias deportivas, órganos donde se cimienta el semillero del deporte de alto rendimiento de una ciudad, generando baja competitividad en materia deportiva, relacionada especialmente, por la escasa cantidad de deportistas que representan a la ciudad y al departamento en los diferentes eventos nacionales.

Lo anterior teniendo en cuenta que el número de deportistas afiliados a los diferentes clubes es de Bucaramanga asciende a 20.000 inscritos en más de 50 disciplinas deportivas, que componen el abanico deportivo de la ciudad de alto rendimiento, denotando así la escasa posibilidad de recibir apoyo para su desarrollo deportivo.

Otra de las estrategias desarrolladas en la ciudad es la de la actividad física que busca contrarrestar el sedentarismo como una de las causas de mayor incidencia en la evolución de las enfermedades crónicas no transmisibles (ECNT) y su relación directa con los altos índices de morbilidad, afectando las condiciones de calidad de vida de la población, por la baja prevalencia en la práctica de actividad física, así como de las condiciones inadecuadas



de alimentación, el consumo y exposición al humo del cigarrillo, entre otros hábitos que poco contribuyen a la salud integral.

La práctica regular de la actividad física se potencia como una de las estrategias más preponderantes dentro de las recomendaciones de la OMS y con una marcada relevancia en las normativas, planes y políticas sectoriales; perfilándose como un componente esencial que requiere total atención desde las instancias institucionales, con estructura, presupuesto, procesos y acciones de intervención claras y definidas hacia un horizonte de ciudades y comunidades sostenibles.

Bucaramanga Activa y Saludable, ha sido desde el INDERBU, la ruta de intervención para fomentar y promover una cultura de la actividad física y la adopción de Hábitos y Estilos de vida saludables, vinculando la participación de la población en sus diferentes ciclos de vida y de distintos sectores sociales en actividades, eventos y programas referentes como la recreovía, ciclopaseos, caminatas, ciclo vías móviles, eventos en articulación con diferentes colectivos e instituciones y eventos especiales masivos. En el último año se desarrollaron 130 eventos de actividad física en los cuales se vincula la participación de población en todos los ciclos de vida

De igual manera se tuvo un aumento progresivo en la conformación de los grupos de actividad física comunitarios, los cuales funcionaron en las 17 comunas y los corregimientos 1 y 3, los cuales reunían de manera permanente la comunidad en sesiones organizadas y dirigidas de actividad física (tres sesiones por semana), además de un trabajo de información, formación y sensibilización en temas de salud física, salud mental, nutrición y trabajo interdisciplinar con herramientas para la formación de una cultura de la salud

La dinámica actual de la actividad física cuenta con ofertas institucionales consolidadas y destacadas a nivel nacional, lo que presenta un ámbito favorable del área para potenciar y fortalecer la cultura de la salud en los ciudadanos, lo cual implica asumir retos hacia una apuesta de ciudad que facilite una articulación efectiva de los diferentes sectores que intervienen en la promoción y la generación de espacios de práctica de la A.F.

Desde el contexto normativo, la recreación y el aprovechamiento del tiempo libre, tienen la connotación de derecho fundamental y se constituyen como gasto público social a cargo del estado; que en un escenario de aplicabilidad, se han confrontado con condiciones de baja participación y dificultades en la accesibilidad a los espacios de la práctica recreo-deportiva, relacionada con múltiples factores asociados a las condiciones de la sociedad actual como la globalización, desarrollo de las tecnologías de la información, cambio de hábitos en los mecanismos de interacción social, uso inapropiado del tiempo libre, limitaciones de tiempo y espacio físico, condiciones de movilidad, entre otras, que han transformado los hábitos, las tendencias y las dinámicas sociales en torno a las prácticas recreativas.

La recreación social, desde el campo de la participación y la interacción comunitaria, más allá de la obligatoriedad normativa, representa un mecanismo excepcional como canal de intervención y herramienta de transformación e impacto desde las dimensiones educativas, culturales, políticas y sociales con enfoque de bienestar, buen vivir,

En los últimos cuatro años, se han adelantado acciones para consolidar una oferta programática institucional en recreación, alineada a las políticas nacionales, logrando movilizar alrededor de 35.000 usuarios en las estrategias de recreación consolidadas para los diferentes ciclos de vida (niños, jóvenes, adultos, adultos mayores) y sectores poblacionales (comunitarios, educativo, laboral, institucional, población vulnerable). El número de personas que fueron vinculadas durante los últimos cuatro años por comuna y corregimiento, en las diferentes estrategias de recreación, tales como: Mandalavida (Recreación primera infancia), Semilleros de Recreación, Festikids y vacaciones recreativas (Recreación para la infancia), Campamentos y desafíos juveniles (Recreación para Jóvenes),



Nuevo Comienzo, Festicanas (Recreación persona Mayor), festivales recreativos, cuadras recreativas (Recreación comunitaria).

En tal sentido es importante impulsar, dar continuidad y fortalecer la recreación, ya que constituye una oportunidad excepcional para la transformación social, la construcción de tejido social, el desarrollo físico, la promoción de valores esenciales para la convivencia y la paz, la identificación de talentos y habilidades, entre muchos otros beneficios para la salud integral.

### **Brechas y vacíos existentes en el sector de deporte y recreación**

En nuestra ciudad, según informaciones de la Secretaría de Educación en 2023, hay una población escolarizada de unos 100.000 estudiantes registrados en el SIMAT. Únicamente el 45 % de ellos, se hace participe con regular frecuencia de actividades físicas, deportivas y/o competitivas, que le ofrezcan la oportunidad de acceder a espacios de integración, poniendo al descubierto la poca inversión del estado en aquellos establecimientos educativos que carecen de recursos para desarrollar de forma permanente actividades que permitan la participación de estos estudiantes en certámenes del deporte escolar o aquellos que se organizan a nivel externo como encuentros deportivos.

Por otra parte se presenta baja competitividad en los procesos Deportivos Formativos y de competencia que permitan la sostenibilidad y el mejoramiento del nivel del deporte en la ciudad dado que del total de la población infantil y adolescente (0-17 años) del municipio de Bucaramanga, según las proyecciones de la población 2023, Censo DANE 2018 es de 155.169, se calcula que alrededor del 60% de estos, aún no ha tenido la oportunidad de vincularse al ciclo formativo y competitivo desarrollado por el ente municipal.

### ● **Cultura**

#### **Contexto sectorial en Cultura.**

La participación en la vida cultural, en igualdad de oportunidades, es un derecho cultural e imprescindible para la lucha contra la pobreza. La satisfacción de las necesidades culturales ha de considerarse como un elemento que incide en la satisfacción de otras necesidades básicas y que permite superar situaciones de pobreza. Las prácticas culturales, la creatividad, la expresión artística, respetando la diversidad y el ejercicio de los derechos culturales, permiten la adquisición y aumento de capacidades y crean condiciones favorables para el desarrollo humano y la mejora de las condiciones de vida.

En este orden de ideas, desde el ámbito cultural, patrimonio, artístico y turístico, se debe permitir a los ciudadanos disfrutar plenamente del espacio público para actividades lúdicas, deportivas, recreativas, culturales y artísticas. Del mismo modo, la actividad turística se debe presentar como una actividad que tiene el potencial de ofrecer una fuente de crecimiento económico y una opción de trabajo digno para los habitantes de la ciudad.

El Municipio de Bucaramanga ofrece actualmente una situación de interés particular en relación con su patrimonio cultural, el cual cuenta con una composición heterogénea de referentes culturales, bienes y manifestaciones patrimoniales, divididos en sectores creativos como: artes plásticas y visuales, música, cine, audiovisuales, artes escénicas y patrimonio material e inmaterial, se reúne como referentes de la memoria, identidad y alternativa prometedora para el desarrollo en vertiginoso crecimiento económico.

El Instituto de Cultura y Turismo de Bucaramanga fue creado con la misión de Promover y fomentar el acceso a la Cultura y el desarrollo turístico mediante la implementación de Políticas Públicas que respondan a la protección y apropiación social del patrimonio y el desarrollo integral de las artes, la lectura y la escritura, promover el emprendimiento y la





calidad turística del municipio, reconociendo y valorando la diversidad cultural y el patrimonio cultural este último que permite transmitir distintos valores, mensajes (históricos, artísticos, estéticos, políticos, religiosos, sociales, espirituales, naturales, simbólicos, etc.) que contribuyen a darle valor a la vida de las personas, representando la identidad de una sociedad diversa por sus creencias y manifestaciones, e inclusiva con poblaciones con enfoque diferencial, NARP, población en reintegración y reincorporación y víctimas del conflicto entre otras.

El Programa LEO, mejora las habilidades de lectura, escritura y oralidad de los usuarios, mediante talleres y actividades lúdicas. A su vez, fomenta el comportamiento lector en los ciudadanos de Bucaramanga y lleva espacios de disfrute a la población, a través de tertulias literarias, clubes de lectura y talleres literarios en diferentes lugares de la ciudad. Con el Programa Leo desarrollado en el área urbana y veredas de Bucaramanga, se beneficiaron 83.794 personas con la realización de 2.541 talleres de lectura.

La Escuela Municipal de Artes y Oficios – EMA, es un programa de formación artística, público y altamente subsidiado, que ofrece escenarios para el aprendizaje en las áreas artísticas de música, danza, teatro, artes plásticas y visuales, de diferente condición etaria, social y económica, logrando avanzar en su modernización como escuela, implementando herramientas tecnológicas sincrónicas y asincrónicas, formato televisivo, digital y presencial de aprendizaje. La entidad, atendió a cohorte a noviembre del 2023 a 5.214 estudiantes de 17 comunas y 3 corregimientos del Municipio de Bucaramanga. La EMA ofrece: 3 Programas Técnicos Laborales, 1 Programa Académico, 1 Programa de Cualificación al sector, 1 Programa Preparatorio al técnico 1,72 Semilleros en oferta anexa, 38 Seminarios en oferta anexa, 216 Talleres con enfoque diferencial, 6 Cursos Cortos.

El IMCT, cuenta con el programa de Cultura Ciudadana y la Agenda cultural de la Entidad, donde se desarrollaron e implementaron diferentes estrategias tendientes a generar cultura ciudadana a más de 600.000 personas del municipio de Bucaramanga. Para los productos cinematográficos, audiovisuales y las artes escénicas, en general se identifican más de una docena de auditorios y se requiere el fortalecimiento de estos espacios con actividades culturales y difusión masiva de los eventos.

El programa Salas Abiertas, sigue siendo un impulsor de la generación y exposición de los trabajos de artes plásticas y para este fin se cuenta con una buena oferta de infraestructura física locativa.

En cuanto a la Encuesta Nacional de Consumo Cultural, el evento, presentación o espectáculo al que más asistieron las personas de 12 años y más fueron los conciertos, recitales, eventos, presentaciones o espectáculos de música en vivo, en espacios abiertos o cerrados (20,6%), seguida por la asistencia a ferias o exposiciones artesanales (17,0%), teatro, ópera o danza (11,8%) y exposiciones, ferias o muestras de fotografía, pintura, grabado, dibujo, escultura o artes gráficas (7,1%).

### **Brechas y vacíos existentes en el sector de cultura**

El IMCT contempla desarrollar una planeación cultural a largo plazo, diseñando e implementando programas y acciones concretas como sistemas de información cultural actualizados y transparentes, la creación y consolidación de emprendimientos culturales y creativos en Bucaramanga, el fortalecimiento del programa de fomento y estímulos, la promoción del turismo cultural, diseño, implementación, impulso y fortalecimiento de un distrito creativo para la toma de decisiones relacionadas con la cultura.

En una visión prospectiva, se tienen identificadas una serie de iniciativas tales como:

- Elaborar un diagnóstico cultural por comuna para la identificación de alternativas.



- Identificar los talentos artísticos locales para impulsar su formación y brindar apoyo socioeconómico, capacitación y formación
- Generar exploración vocacional desde las instituciones educativas.
- Realizar programas de educación cultural para el conocimiento y recuperación de los sitios históricos y turísticos claves, así como los Bienes de Interés Cultural de la ciudad.
- Reconocer la importancia de los grupos musicales para la formación y muestras de los activos culturales.
- Impulsar el reconocimiento y promoción de todas las expresiones de la cultura y el arte para que la ciudadanía se apropie de ellos,
- Aprovechar los recursos existentes en la ciudad, para establecer nuevas rutas culturales, turísticas y patrimoniales urbanas.

- **Inclusión social y reconciliación.**

### **Contexto sectorial en inclusión social y reconciliación.**

En el marco del plan de desarrollo de “Bucaramanga Avanza Segura”, se reconoce la necesidad de promover la inclusión social y la reconciliación como ejes fundamentales para el desarrollo integral de la ciudad. Este compromiso abarca la atención prioritaria hacia diversos grupos poblacionales que históricamente han enfrentado barreras sociales, económicas y culturales en el territorio.

La infancia y adolescencia, como base de la sociedad futura, merecen especial atención para garantizar su bienestar y desarrollo pleno; asimismo, se enfoca en la promoción de la equidad de género y el empoderamiento de las mujeres, reconociendo su papel vital en todos los ámbitos de la sociedad; se prioriza también el acompañamiento y el impulso de oportunidades para la juventud, así como el reconocimiento y respeto a la experiencia y sabiduría de los adultos mayores; la inclusión de la población con diversas orientaciones sexuales e identidades de género, así como de personas en situación de discapacidad, constituye una piedra angular de este enfoque, buscando garantizar la plena participación, la protección de estos grupos en condición vulnerable y el ejercicio de sus derechos.

De igual manera, se trabaja en el reconocimiento y valoración de la diversidad étnica, cultural y religiosa, promoviendo el diálogo intercultural y la convivencia pacífica; además, se brinda apoyo integral a los migrantes, víctimas del conflicto armado interno y habitantes de calle, reconociendo sus necesidades específicas y promoviendo su integración socioeconómica; en este contexto, se fomenta la libertad de culto y se respeta la diversidad religiosa como parte esencial de la identidad plural de la ciudad. Este enfoque inclusivo y reconciliador busca construir una sociedad más justa, cohesionada y solidaria, donde cada individuo pueda desarrollarse plenamente y contribuir al bienestar colectivo.

#### **I. Infancia y adolescencia.**

De acuerdo con el Censo Nacional de Población y Vivienda DANE 2018, la proyección poblacional para la vigencia 2024, son 619.703 habitantes en total; de los cuales, 41.542 son niñas y niños (Primera Infancia) que representa el rango de edad de 0 a 5 años; le sigue la Infancia con 45.512 niños y niñas entre los 6 y 11 años, y 49.503 adolescentes que se encuentran en un rango de edad de 12 a 17 años. El total de niños, niñas y adolescentes es de 136.557, lo cual corresponde a un 22% del total de la población del municipio. Estos datos sugieren la necesidad de desarrollar estrategias y acciones que promuevan su protección, permitan el goce de sus derechos y fortalezcan las redes de cuidado familiar y comunitario.

Son diversas las situaciones y problemáticas que afectan la vida de los niños y las niñas y los adolescentes. Algunos se ven expuestos a la violencia física o sexual, a la explotación sexual de menores que son usados para actividades sexuales como pornografía, prostitución, trata



de personas, turismo sexual entre otros, el trabajo infantil que los expone a la calle o lugares de comercio o sitios donde les imponen la realización de labores que afectan su adecuado desarrollo integral o les impide el acceso a la educación, el deporte y la recreación o aquellas que los vinculan con las drogas ya fueran como el transporte de drogas, ser campaneros de los jibaros o el consumo de sustancias. A continuación, se presentan algunas cifras frente a estas situaciones.

Según datos del Instituto Nacional de Medicina Legal y Ciencias Forenses Regional Nororiental (INMLCF), se está presentando una disminución significativa en la tasa de violencia contra los niños y niñas de 0 a 5 años, con 26 casos por cada 100.000 habitantes para el 2023, situación favorable en comparación con el año 2021 en el que la tasa fue de 122. Sin embargo, es evidente que los casos de maltrato, violencias y abusos se siguen presentando con la población de primera infancia. Respecto a los niños y niñas de 6 a 11 años, para el año 2023, se presentó una tasa de 103 casos en comparación con la vigencia de 2021 que fue 184 casos. En los adolescentes las cifras son altas por cuanto en el año 2022 la tasa fue de 697 y para la vigencia 2023 tuvo una disminución a 511 por cada 100.000 habitantes. La violencia contra niños, niñas y adolescentes es un problema social que se ha mantenido en el tiempo, se considera como un comportamiento que genera daños físicos, emocionales y de afectación en su desarrollo adecuado. Es importante, seguir fortaleciendo las acciones de atención, prevención y restablecimiento de derechos mediante el mejoramiento de las dinámicas de relacionamiento en los entornos donde transcurre la vida de los NNA. Respecto al indicador de violencia intrafamiliar en niños, niñas y adolescentes, se evidencia un aumento sostenido, para la vigencia 2022, la cual representa 30 casos en primera infancia, en infancia en 46 y en adolescencia en 107.

Con relación al Trabajo Infantil el Trabajo Doméstico no remunerado (TTIAD) tiene una tasa de 6,3, un indicador que se ha estado sosteniendo en el tiempo, puesto que para el 2021 fue de 5,6 y el 2020 de 7,7. Cabe destacar, que los niños y niñas sin vinculación en procesos de educación están más expuestos y en mayor riesgo de ser explotados y abusados en la mendicidad, habitabilidad en calle y riesgos físicos directos (caídas, golpes, accidentes, muertes, entre otros). Muchos de estos niños y niñas no cuentan con redes de apoyo para su cuidado y protección, por parte de padres, madres y/o cuidadores o carecen de referentes de autoridad, pautas de crianza o protección.

## II. Mujer.

El diagnóstico del documento permite identificar la situación de las mujeres en la ciudad en diversos sectores, mostrando las brechas de género existentes y las situaciones críticas que afrontan estas. Bucaramanga es una ciudad integrada en un 52,4% de la población por mujeres, según los datos proyectados por el DANE a 2024, con niveles educativos diversos desde el postgradual (especialización, maestría y doctorado) con casi 13 mil mujeres; más de 71 mil han alcanzado la educación superior (formación técnica, tecnológica y universitaria), el bachillerato completo para 69 mil. Sin embargo, existen aun 31.357 mujeres que no cuentan con primaria completa, 30.234 cuentan con primaria completa como máximo nivel escolar alcanzado y 8.968 con estudios de secundaria incompletos. Vale resaltar como preocupante que 6.612 mujeres indican no haber alcanzado ningún nivel escolar y 4.029 mujeres no informaron acerca de su nivel escolar en el censo DANE de 2018.

Con relación a la salud el Observatorio Digital Municipal reporta que para 2020 en la ciudad de Bucaramanga se encontraban afiliadas ante el sistema de salud 688.702 personas, de estas, 359.544 son mujeres y 330.158 hombres. Con respecto al régimen de afiliación, se identifica un mayor número de personas vinculadas a través del régimen contributivo; sin embargo, el 29.3% de las mujeres bumanguesas, se encuentran vinculadas a través del régimen subsidiado. Según el Sistema Integrado de Información de la Protección Social (SISPRO), de 2010 a 2018 en Bucaramanga fueron atendidas al menos una vez en los servicios de salud mental 52.359 personas, de las cuales un 60% son mujeres. En este



sentido, 3 de cada 5 atenciones de este tipo fueron brindadas a mujeres que han accedido a las consultas. Otro tema de importancia en los temas de mujer tiene que ver con la Salud Sexual y reproductiva y el acceso de ellas a los servicios existentes en información, tamizajes, paquetes de insumos para la protección, y el uso de alternativas de planificación o de protección que les prevenga de infecciones como el VIH, Hepatitis C o embarazos no planificados.

De acuerdo con información suministrada por la Secretaría de Salud y Ambiente, el uso de métodos de anticoncepción por parte de las mujeres en Bucaramanga registra que en la ciudad hay 197.900 mujeres en edad fértil (MEF), de las cuales 55.763 están vinculadas a programas de planificación. Así pues, el 28% de las mujeres en edad fértil conocen y/o hacen uso de métodos de planificación según información reportada en el 2020, es decir que solo 1 de cada 4 MEF se encuentran ejerciendo sus derechos sexuales y reproductivos, a través del uso de métodos anticonceptivos.

En el año 2019 se registró una importante participación de las mujeres en la oferta de actividades deportivas, representada en el 70,8% de participantes. Sin embargo, la participación de formación deportiva a través de los clubes deportivos, si presenta una participación mayoritaria por parte de los hombres, con una representación de 60%; frente a una vinculación de mujeres de un 40%. De esta manera se puede apreciar que, las mujeres participan en mayor número en las actividades que se realizan dirigidas a la recreación, es escenarios abiertos y comunitarios; mientras que formación deportiva, registra mayor número de hombres.

En cuanto al acceso de programas de vivienda, ofertados por la administración municipal a través del Instituto de Vivienda de Interés Social y Reforma Urbana del Municipio de Bucaramanga (INVISBU), según información proporcionada por dicha entidad, para 2020 la población que más participó y resultó beneficiada en el acceso a oportunidades tanto de subsidios, como en reubicaciones y soluciones de vivienda fueron las mujeres. Es importante resaltar que el 100% de las personas beneficiadas a través de reubicaciones por riesgo son mujeres. En cuanto a la tenencia de tierra o vivienda, según jefatura que residen en vivienda propia según estrato socioeconómico, el DANE evidencia que, en las encuestas realizadas en 2011, 2016 y 2017, la tenencia de la tierra sigue siendo mayor en los hombres. Sin embargo, las mujeres han ido aumentando su tenencia de tierra el estrato 1 en un 4%, el estrato 2 en un 6%, los estratos 3 y 4 con un 7%, el estrato 5 con un 14% y el estrato uno con un 1%.

La Tasa de Ocupación (TO) en el 2019 a nivel nacional para las mujeres fue del 45,8% y para los hombres fue 67,9% con una brecha de género de 22,1%, para ese mismo año en Bucaramanga la TO fue de 53,9% para las mujeres y 69,3% para los hombres con una brecha de 15,4% (DANE, 2019). En el 2020 la TO a nivel nacional fue de 34,8% para las mujeres y 59,4% para los hombres con una brecha de 24,6%, para ese mismo año en Bucaramanga la TO fue de 41,9% para las mujeres y 56% para los hombres con una brecha de 14,1% (DANE,2020). Si bien es cierto que la brecha ha disminuido también es cierto que la misma se mantiene de forma sostenida a pesar de las acciones y procesos desarrollados hasta el momento.

En materia de informalidad específicamente en Bucaramanga y su Área Metropolitana, el total de población ocupada para el año 2020 era de 549.121 personas, de los cuales el 44.6% corresponden a ocupados formales y el 49.86% ocupados informales; es decir, no contaban con un contrato legal y no aportan a la seguridad social, lo que conlleva graves consecuencias para los trabajadores y sus familias, para las empresas y la sociedad en general. La Caracterización de la población en ejercicio de ventas informales de Bucaramanga, coordinado por la Secretaría de Desarrollo Social (2021), indica que, de las 1.972 personas que se dedican al trabajo informal, 992 son mujeres, 978 son hombres y 2 personas son intersexuales. Es decir, el 50,3% de las personas que se dedican al trabajo informal son mujeres. Ahora bien, de las 992 mujeres caracterizadas en Bucaramanga y que se dedican





al trabajo informal, 870 respondieron que son mujeres madres cabeza de hogar, es decir, un 88% de mujeres.

Para el municipio de Bucaramanga dentro de la política pública para el disfrute de ciudad, derecho a una vida libre de violencias e igualdad de oportunidades para las mujeres en Bucaramanga 2021-2031, se encuentra promover la autonomía y disfrute de ciudad por parte de las mujeres en Bucaramanga, a partir de la garantía plena de derechos, la participación social, comunitaria, política y económica, la igualdad de oportunidades y la transformación sociocultural para la superación de las violencias basadas en género y brechas sociales.

A continuación, se presentan algunas de las situaciones críticas que presentan las mujeres de Bucaramanga y que afectan el goce de sus derechos, su participación social y su desarrollo integra, estas tienen que ver con violencias, estado de salud física y mental, migración, acceso a deporte y recreación y ocupación.

En las Estadísticas delictivas entregadas por la Policía Nacional, cifras sobre Delitos Sexuales y Violencia Intrafamiliar para Santander y Bucaramanga en el período 2021 a 2023 se encuentra que el reporte de delitos sexuales en Santander disminuyó en los periodos en mención, pasando de 1.604 en el año 2021 a 759 casos en el 2023, al igual que la reducción de casos de violencia intrafamiliar donde se evidenciaron 4.410 casos en el año 2021 a 2.613 casos atendidos en el 2023. Específicamente para el territorio de Bucaramanga, las cifras señalan que en el año 2021 se reportaron 399 casos de delitos sexuales, pasando al año 2022 a un dato de 251 casos evidenciados y finalmente en el año 2023 con 208 casos, con un comportamiento donde disminuye la ocurrencia de hechos.

Para el caso de Bucaramanga se cuenta con cifras donde se visibiliza la gran diferencia de ocurrencia de casos de violencia sexual basada en género entre mujeres y hombres; entre el año 2021 al 2023 se reportaron 726 casos contra mujeres a diferencia de los 132 casos donde las víctimas fueron hombres. La población más vulnerable ante la problemática de violencia intrafamiliar en la ciudad, son las mujeres y sobre todo las que son menores de edad. Este tipo de violencia se presenta principalmente en la casa de familia; es allí, donde se originan en gran magnitud los hechos de violencia, y donde los hombres son los principales victimarios. Las cifras de violencia intrafamiliar por género en Bucaramanga muestran un total de 1.654 casos donde la víctima es una mujer a diferencia de los hombres con 797 casos reportados.

Según cifras entregadas por la Fiscalía Seccional Bucaramanga en el año 2023 se presentaron 9 casos de víctimas consumadas de feminicidio y, para lo corrido, entre el 01 y el 10 de enero del 2024, se presentó (1) una víctima.

Respecto a víctimas de delitos sexuales contra mujeres en el año 2023 se presentaron 971 casos, para el periodo entre el 01 al 10 de enero del 2024 se han reportado 8 casos donde la víctima ha sido una mujer. Se requiere construir un Pacto hacia la Equidad de las Mujeres, donde figuren iniciativas de sensibilización, prevención, concientización social, empoderamiento de las mujeres, autonomía económica, generación de instancias y espacios de participación para las mujeres, en donde desde el accionar del estado se construyan estrategias y acciones para la mitigación de todo tipo de violencia. También es clave, el trabajo de sensibilización y de cambio de comportamientos violentos que existen en nuestra sociedad Santandereana caracterizada por el machismo que se refuerza de manera permanente en los patrones de crianza.

El observatorio digital municipal, reporta que en el periodo comprendido entre 2015 y 2021, se han registrado 472 casos de cáncer de mama y cáncer de cuello uterino en Bucaramanga siendo el año 2020 el de mayor reporte, con 173 casos. De la totalidad de casos registrados en los últimos 6 años en Bucaramanga, el grupo etario que se vio más impactado por estas enfermedades son la adultez (mujeres entre 29 y 59 años) con un 67,37% de los casos.



Frente a este indicador, aportado por el Sistema Integrado de Información de la Protección Social (SISPRO), de 2010 a 2018 en Bucaramanga fueron atendidas al menos una vez en los servicios de salud mental 52.359 personas, de las cuales un 60% son mujeres. En este sentido, 3 de cada 5 atenciones de este tipo fueron brindadas a mujeres. Una de las situaciones que ha generado la atención se relaciona con los intentos de suicidio que se presentan en una relación de 3 mujeres por cada 2 hombres. El Observatorio Digital Municipal indica que entre 2015 y 2021, en Bucaramanga se registraron 1229 casos de intento de suicidio, de los que el 60 % fueron realizados por mujeres y 40 % por hombres. De este 60% (737 mujeres), el 41,5% eran mujeres jóvenes entre los 18 y 28 años, un 29% fueron mujeres adolescentes y un 25% mujeres adultas. Es de resaltar que en mujeres menores de 12 años (infancia) se presentaron 24 casos. Las comunas que presentaron un mayor reporte de intento de suicidio en los últimos 6 años son: la comuna Norte con 14%, las comunas Oriental y San Francisco con un 10% cada una, y la comuna García Rovira con un 9% de casos.

### III. Juventud.

En Bucaramanga hay unos 150.000 jóvenes de entre 14 y 28 años, que representan el 25,65 % de la población total del municipio, con un 52,38 % de mujeres y 47,62 % de hombres (DANE, 2018). Al igual que como sucede con el resto de la población bumanguesa, su distribución por áreas también refleja una mínima presencia de jóvenes en la zona rural de la ciudad. En este caso, solo 2.588, es decir, el 1,72% de los jóvenes de Bucaramanga viven en el área rural (Política Pública de Juventud de Bucaramanga, 2022).

Las múltiples preocupaciones de la juventud se han traducido en la garantía a los derechos a la salud (física y mental), la educación, el proyecto de vida y la vinculación a espacios y escenarios de participación, son entre otras, bases fundamentales para el desarrollo de la juventud de Bucaramanga.

Un tema primordial de los jóvenes está relacionado con la salud mental. Se observó en el primer semestre del 2021 con base a consultas realizadas a 126 participantes que los diagnósticos más frecuentes fueron en primer lugar los trastornos ansiosos no especificados, seguido de trastorno mixto ansioso depresivo y por último los trastornos bipolares conforme a la secretaría de Salud y Ambiente (2021). De igual manera se resalta el suicidio como problemática de salud mental ya que a pesar que en el año 2020 disminuyeron las cifras a comparación con los tres años anteriores en la ciudad de Bucaramanga sigue presente estas situaciones que afectan en su mayoría a los jóvenes entre los 14 y 29 años, con base a lo anteriormente mencionado se considera de suma importancia implementar estrategias que fortalezcan la salud mental de los jóvenes bumangueses y que se brinden herramientas que mitiguen las problemáticas que ocasionan estas alteraciones mentales. (Política Pública de Juventud de Bucaramanga, 2022).

En temas de participación ciudadana y, según los datos suministrados por la Registraduría Nacional, para 2019, se eligieron para el cargo de elección popular de las Juntas de Acción Local (JAL) a 7 personas de la población joven de 20 a 27 años; desagregadas en 3 mujeres de 17 (Mutis) y 6 (La Concordia); y 4 hombres de la comuna 9 (La Pedregosa) y 2 (Nororiental). Para los cargos de ediles y edilas en la ciudad de Bucaramanga, para el año 2023, se eligió un total de 4 ediles y 3 edilas jóvenes menores a 28 años (UNDECO, 2024).

Así mismo, la elección de los consejeros municipales de Juventud en el municipio, realizada en diciembre de 2021, contó con la inscripción de 218 candidatos, 11 listas independientes, 14 por partido o movimiento político y 6 por procesos o prácticas organizativas. Según la Registraduría Nacional (2021), para este proceso democrático votaron 52.646 jóvenes en Bucaramanga, y fueron elegidos 15 consejeros y consejeras, 10 hombres, 6 mujeres, pertenecientes a los partidos o movimientos políticos, junto a ellos, fueron designados 3



jóvenes: Movimiento indígena (1), Víctimas (1) y negritudes (1), para un total de 18 (Política Pública de Juventud de Bucaramanga, 2022).

Los jóvenes de la ciudad cuentan con una política que fue construida con la participación de ellos y sus diversos movimientos y colectivos. Esta política fue el resultado de los procesos de movilización desarrollados en el 2021 en donde la participación de los jóvenes fue destacada llegando a acuerdos que fortalecerán la participación y la escucha a sus demandas. En la segunda sesión del Consejo Municipal de Política Social – COMPOS, el 26 de julio de 2022 se presentó y aprobó por el Concejo Municipal bajo el Acuerdo No. 046 el 28 de noviembre de 2022, para la vigencia de 2022 a 2032.

El proceso diagnóstico importante es la desarticulación entre instituciones relacionadas y enfocadas en temas de juventud como el INDERBU, IMEBU y IMCT, para lo que se propone interesar en los procesos internos y trabajo mancomunado de estos entes para evitar la duplicidad de programas y maximizar el alcance de la oferta institucional para la población juvenil (Programa de Gobierno Jaime Andrés Beltrán, 2023).

El Alcalde Jaime Andrés Beltrán (2023) postula una serie de estrategias dentro de su Programa de Gobierno algunas de las cuales son: Adolescentes Pacificándonos, Fortalecimiento institucional, Liderazgo y educación política, Casas de Juventud, Empleabilidad joven, Coworking público, Jóvenes en la legalidad y Jóvenes rurales en acción; dichas propuestas cuentan con un potencial enorme y pueden vincularse y nutrirse con mucho éxito a las metas estipuladas en la Política Pública de Juventud (2022) para lograr un significativo mejoramiento en la calidad de vida de las y los jóvenes bucaramanguenses, además de promulgar un enorme avance para la ciudad.

#### **IV. Adulto mayor.**

Según las proyecciones de población elaboradas por el DANE el porcentaje de población mayor de 60 años se encuentra por encima de la media nacional, con el 17,04%. Este grupo etario está compuesto por 106.203 individuos (59,01% mujeres y 40,99% hombres), estando la mayoría (30,15%) entre los 60 y los 64 años y siendo las mujeres las más longevas.

El Índice de Envejecimiento relaciona el número de personas mayores y la cantidad de niños y jóvenes menores de 15 años. Para Bucaramanga, este índice es de 91, lo que significa que hay 91 personas mayores de 60 años por cada 100 niños o jóvenes menores de 15 años. Conforme a la tendencia nacional de cambio demográfico, se proyecta que este índice siga en aumento, llegando al punto que exista un mayor número de personas mayores que de menores. Esta condición presentaría desafíos nuevos, entre los que están mayor presupuesto y programas sociales enfocados a la población mayor.

A nivel nacional, el Índice de Envejecimiento, según las proyecciones poblacionales del DNP, se encuentra en 65 adultos mayores por cada 100 niños y jóvenes menores de 15 años; esta comparación resalta que la transición demográfica en el municipio de Bucaramanga se encuentra en una etapa más avanzada respecto a la media de Colombia.

#### **Figura 37. Índice de envejecimiento.**

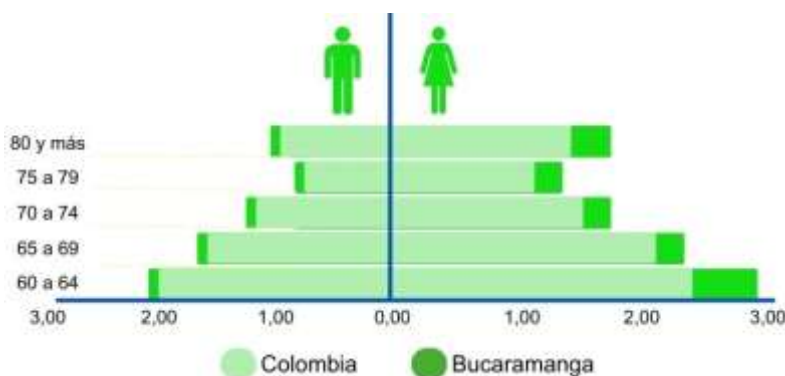

*Nota: Elaboración propia con base en las proyecciones de la población del DNP*

Según la proyección de población municipal para el área de Bucaramanga (DANE, 2022) se estima, que para el año 2035, Bucaramanga tendrá un total de 648.700 habitantes en la ciudad. La distribución proyectada es de 98,54% en la cabecera municipal y el 1,46% en la zona rural. Si se asume un crecimiento anual del 3,6% de la población mayor, conforme a lo estimado en las proyecciones hechas en la “Política Pública Nacional de Envejecimiento y Vejez 2022-2031” (Decreto 681, 2022), para el año 2035 este grupo etario contaría con un total de 178.271 personas, lo que representaría el 27,48% de la población; en donde este grupo crecería de forma más acelerada que la población en general.

Estos cambios en los patrones demográficos plantean nuevos retos para toda la sociedad, pues una mayor cantidad de personas van a requerir una atención integral, con el fin de tener un envejecimiento activo. Según los datos del censo nacional del 2018, de los 175.107 hogares totales en Bucaramanga, 57.429 (32,80%) tienen al menos un adulto mayor al interior. Así, las familias se enfrentan a nuevas relaciones donde las personas mayores demandan mayores recursos económicos, cuidados personales y atención especializada. Esto es particularmente preocupante en aquellas familias más vulnerables que no cuentan con los medios para una atención integral a las personas mayores, entrando aquí la importancia de las políticas públicas para la vejez (*Min Salud, 2013*).

Los cambios en la estructura poblacional tienen de forma inherente impactos en la economía y en la sociedad. Una sociedad con una proporción mayor de personas potencialmente activas (15 a 59 años) presenta las condiciones para una intensificación en el mercado laboral y la actividad económica. Por otro lado, una sociedad en la que predominen los niños, jóvenes y personas mayores demandarán más servicios de salud, protección social y se presentará una dinámica económica menos intensa. (PNUD, 2023)

Aunque en Bucaramanga aún hay más proporción de personas no dependientes, lo que se evidencia en una pirámide poblacional más rectangular, en los próximos años la tendencia cambia y se presenta una pirámide poblacional invertida, con más proporción de personas mayores y menos personas activas e infantes creciendo.

Según los datos de la GEIH, para el primer semestre del año 2023, de los 106.203 adultos mayores en Bucaramanga, el 57,48% es jefe (a) del hogar, el 22,23% es pareja del jefe (a) del hogar y el 10,07% es el padre o madre del jefe (a) del hogar. Esto indica que la mayoría de las personas mayores de 60 años está a la cabeza del núcleo familiar.

Al hacer un análisis discriminado por sexo, se tiene que el 71,14% de los hombres mayores de 60 años son el jefe del hogar, mientras que el 47,99% de las mujeres mayores de 60 años son la jefa del hogar, destacando estas últimas por tener mayor participación como la pareja, madre o suegra del jefe (a) del hogar (25,48%, 13,79% y 4,17%, respectivamente). El 14,78% de la población mayor viven solos.





El 45,11% de la población mayor en Bucaramanga y AMB habita en una vivienda propia totalmente paga, el 32,58% en una vivienda en arriendo o subarriendo y el 11,35% en una vivienda por medio de usufructo. La mayoría de esta población vive en un apartamento (60,42%), o casa (38,26%), y el resto en cuartos de inquilinatos o cuartos apartes (1,32%).

La distribución de las viviendas según el estrato social es el siguiente: el 14,07% habita en una vivienda de estrato 1, el 21,64% en el estrato 2, el 22,91% en el estrato 3, el 32,72% para el estrato 4, un 3,56% en el estrato 5 y el 5,10% habita en una vivienda de estrato 6. El 58,62% de los adultos mayores se encuentran en los estratos 1, 2 y 3.

En cuanto a la seguridad social, la gran mayoría de los individuos (98,55%) se encuentran cotizando o son beneficiarios de alguna entidad de seguridad social en salud. La distribución por tipo de afiliación a los regímenes de seguridad social son los siguientes: cotizante (EPS) el 62,29%, subsidiado (EPS-S) el 29,81% y régimen especial (Fuerzas Armadas, Ecopetrol, universidades públicas) el 7,90%. Los datos anteriores destacan la amplia cobertura en salud que tienen las personas mayores en el municipio de Bucaramanga y AMB.

Al hacer el análisis por la formación educativa, los resultados arrojan que, en promedio, la población mayor en Bucaramanga y AMB tiene nivel educativo relativamente bajo en comparación con el resto de los habitantes. 40,77% de las personas mayores de 60 años cuenta con, a lo sumo, básica primaria (1-5); 20,27% tiene un nivel de media académica (bachillerato clásico) y 11,43% cuenta con título universitario. El 6,33% no reporta ningún nivel educativo. Al hacer la comparación por género, no resultan grandes diferencias; ambos géneros muestran comportamientos similares a la media (ver Figura 7). La tasa de analfabetismo entre la población de adultos mayores en Bucaramanga y AMB es del 6,11%.

En cuanto al uso del tiempo, el 38,39% de la población mayor dedica su tiempo al descanso y el 21,90% a trabajar. Hay un 33,86% de adultos mayores que se dedican a otro tipo de actividades, como viajar, descansar, recuperaciones o diligencias médicas, actividades de recreación, entre otras. El 5,01% manifestó estar incapacitado permanentemente para trabajar. Si se compara con la población menor de 60 años, está dedicada mayoritariamente el tiempo para trabajar (61,39%), oficios del hogar (15,64%) y estudiando (12,39%).

Los adultos mayores que reportan una pensión equivalen al 29,07% del total, mientras que el 6,20% se encuentra aun cotizando a un fondo de pensión. Por otro lado, la población mayor en Bucaramanga y AMB que no cotiza en ningún fondo de pensión, pese a que no se encuentra pensionado aún, asciende a 64,73%.

La población mayor que se encuentra activamente participando en el mercado laboral es menor en comparación con la población de menos de 60 años. Para los adultos mayores, su tasa global de participación (TGP) es del 28,45%, bien porque se encuentren trabajando o buscando empleo. La TGP para las personas de menos de 60 años es del 73,68%.

Para Bucaramanga, se encuentran registradas en la base de datos del Sisbén 35.076 personas de 60 años o más, representando esta cifra el 17,68% del total de los registros. Este grupo etario se divide en 14.966 hombres (42,67%) y 20.110 mujeres (57,33%), destacando una mayor cantidad de mujeres registradas. La edad promedio para las personas mayores de 60 años es de 70,51 años, siendo el de los hombres 70,04 años y el de las mujeres de 70,86 años, una diferencia de solo 0,82 años entre géneros.

Merece la pena señalar que, de las 35.076 personas de más de 60 años, solo 2.700 cuentan con una pensión. En el grupo A y B del Sisbén, solo 426 personas (3,27%), de las 13.047 personas, recibe ingresos por concepto de pensión. En cuanto al subsidio Colombia Mayor, se conoce que 4.377 personas de más de 60 años reciben ingresos por este concepto, 329 de ellas en el grupo A, 1.909 de ellas en el grupo B, 2.013 personas en el grupo C y 126 personas en el grupo D. Este ingreso llega al 17,15% de las personas de más de 60 años en condición de pobreza extrema y pobreza moderada.



La población de personas mayores en Bucaramanga representa un rol relevante en la construcción social y biográfica municipal, desde un punto de vista social son sujetos de derecho, socialmente activos, con garantías y responsabilidades respecto de sí mismas, su núcleo familiar y la sociedad, así como su participación con un enfoque diferencial. Se tiene de línea base a corte de diciembre del 2023 desde la oficina de aseguramiento de la Secretaría de Salud y Ambiente del municipio de Bucaramanga, el registro de 37.082 personas mayores aseguradas en el régimen subsidiado (20.114 mujeres y 16.968 hombres).

#### **V. Población con Orientaciones Sexuales e Identidades de Género Diversas (OSIGD).**

Teniendo en cuenta que en el registro voluntario para la visibilidad de la diversidad sexual y de género en Colombia (DANE, 2023) una de las conclusiones más relevantes en términos de indicadores para la ciudad de Bucaramanga sobre esta materia, fue que no se cuenta con un panorama total de las realidades y necesidades que viven las personas LGBTIQ en la ciudad; sin embargo, en el municipio sí existe un diagnóstico incluido en la *Política Pública para la reivindicación, reconocimiento, respeto e inclusión social de la población con orientaciones sexuales e identidades de género diversas en Bucaramanga 2022-2032*.

Si bien, esta política fue adoptada mediante el acuerdo número 028 del 26 de julio de 2022, proferido por el honorable Concejo Municipal de Bucaramanga, ya han transcurrido más de dos años desde que se realizó el referido diagnóstico, sin embargo, el mismo constituye el insumo más reciente con el que se cuenta sobre esa materia. Allí se encontró que el 75% de la población OSIGD caracterizada ha vivido discriminación por su orientación sexual o identidad de género diversa.

Dentro del componente denominado “*acceso, garantía y ejercicio de derechos de la población OSIGD*”, se encontró que, en relación con el derecho a la identidad, que existen barreras institucionales para realizar trámites administrativos en relación con el cambio de documentos por variación en el nombre, componente sexo, entre otros. Es de advertir que allí se aseguró haber realizado una encuesta semiestructurada para la obtención de estos datos, no obstante, no se aportaron referentes estadísticos para ilustrar el nivel de afectación.

Las fuentes de información sobre los datos y estadísticas que reflejan la realidad de la población OSIGD en Colombia y Bucaramanga son limitadas. En este sentido, se hace evidente la necesidad de avanzar y profundizar en la construcción de herramientas con enfoque de diversidad sexual que permitan diagnosticar las realidades de una manera más precisa y amplia para la población OSIGD residente en el municipio.

Teniendo en cuenta la Política Pública Municipal se encuentra que existen diferentes sectores responsables que deben desarrollar acciones para la inclusión social de la población OSIGD; como lo son las Secretarías de: Salud, Educación, Desarrollo Social, Planeación, Interior, Infraestructura, Administrativa, y las Oficinas de Prensa y Tics. Igualmente, también tienen responsabilidad: Transporte Público, Oficina de Tránsito, Oficina de Prensa, INVISBU, IMCT, INDERBU, IMEBU. Asimismo, el impacto sectorial incluye la sociedad civil, organizaciones sociales, familias, instituciones, sectores comerciales, laborales, comunitarios y políticos.

A pesar de contar con una Política Pública municipal que promueve el acceso, garantía y ejercicio de los derechos de la población OSIGD, aún persisten condiciones estigmatización exclusión, discriminación y barreras para que esta población logre efectivamente gozar de los derechos constitucionales existentes. Estos imaginarios negativos alrededor de la diversidad sexual reproducidos a través del tiempo, la cultura, la crianza, las relaciones sociales, la educación, entre otros han instaurado y normalizado prácticas excluyentes en la cultura bumanguesa que extrapola todas las esferas del ser humano y pone en riesgo la vida de las personas OSIGD con resultados como homicidios homofóbicos, 9 casos en los últimos años.

Desde la Secretaría de Desarrollo Social del municipio se ejecutaron diferentes estrategias comunitarias, institucionales y sociales con un enfoque de derechos para el reconocimiento



de la diversidad sexual y la prevención de las violencias. En el año 2023, las intervenciones se realizaron según cada uno de los ejes establecidos en la Política Pública, como el de *Bucaramanga, segura y libre de discriminación*, a través del cual se concretaron acciones para lograr la realización de eventos significativos como el PRISMA PRIDE FESTIVAL, en el marco de agenda del mes del orgullo LGBTQ+, lo cual permitió la visualización y sensibilización sobre la importancia de combatir la discriminación en contra de población OSIGD.

Si bien a la fecha no se cuenta con acceso a datos oficiales sobre el avance en materia de las demás líneas estratégicas durante la vigencia 2023, también se incluyeron ejes para el acceso, garantía y disfrute de derechos para el desarrollo de la población OSIGD, bienestar integral y social, así como para la participación social, representatividad e incidencia, para lo cual se destaca el fortalecimiento al Comité Municipal de la población.

Por su parte, también se cuenta con un consultorio asignado dentro del Centro Integral de la Mujer, donde ha sostenido un espacio seguro para la población OSIGD, allí se prestan servicios de acompañamiento psicosocial y jurídico. Se ha avanzado en el desarrollo de diversas estrategias que permitan visibilizar a la población y sus necesidades, promover la participación, el respeto de sus derechos y reducir las conductas y comportamientos discriminatorios en sociedad.

## VI. Población en condición de discapacidad.

En la actualidad el municipio de Bucaramanga cuenta con un Registro de Localización y Caracterización para Personas con Discapacidad – RLCPD, de veinticinco mil novecientos noventa y dos (25.992) personas, siendo mujeres el 51.66% (13.430) y hombres el 48,31% (12.559), las cuales se encuentran en la plataforma del Sistema Integral de Protección Social – SISPRO del Ministerio de Salud y Protección Social quienes de acuerdo con su discapacidad. El 95,8% de esta población está en la zona urbana y el 4,2% en la rural. A continuación, se encuentra un cuadro que muestra las principales discapacidades:

**Tabla 25. Relación tipo de deficiencia y número de personas con discapacidad de acuerdo con el Registro de Localización y Caracterización para Personas con Discapacidad – RLCPD.**

TIPO DE ALTERACIÓN	N° PERSONAS
Movimiento	8952
Sistema nervioso	7049
Ojos	2841
Sistema cardiaco	1877
Oídos	1708
Sistema digestivo	1608
Sistema genital	690
La voz y el habla	659
La piel	280
Otros	186
Demás órganos	142

Fuente: Secretaría de desarrollo social BMGA

La secretaria de Desarrollo social de la Alcaldía Bucaramanga ha venido desarrollando programas y servicios para atender e incluir a las personas con discapacidad a través del Programa de Personas con Discapacidad, donde anualmente se atienden aproximadamente tres mil (3.000) personas de las cuales reciben atención directa aproximadamente mil (1.000) personas y sus familias. Aun así, la población continúa enfrentándose a diferentes barreras de acceso a servicios y a una oferta institucional insuficiente y oportuna que garantice el ejercicio y goce pleno de sus derechos.



Durante el periodo 2020 a 2023 se garantizó la atención a 250 niños, niñas y adolescentes en razón a que el Sistema de Seguridad Social en Salud y las Entidades Promotoras de Salud – EPS; no responden de manera oportuna y eficaz, negando en su gran mayoría los procesos de habilitación y rehabilitación integral a niños, niñas y adolescentes con discapacidad en condiciones de extrema vulnerabilidad.

Debido a la crisis económica y social generada por la pandemia del COVID 19 en el año 2020 las familias de personas con Discapacidad se afectaron de manera importante por cuanto no podían acceder a la consecución de recursos económicos y a los productos de una canasta básica familiar, y de manera más crítica los familiares de personas con discapacidad múltiple, sistémica y con dependencia de cuidado puesto que deben dedicarse a tramitar los insumos y la atención de las personas que se encuentran a cargo las 24 horas del día y los 7 días de la semana. Esto llevó a respuestas municipales a partir del suministro de Canastas Básicas Alimentarias donde se beneficiaron 800 familias que recibieron durante 3 años ayudas alimentarias.

Frente a la inclusión real de las personas con discapacidad en espacios ocupacionales y de generación de renta en Bucaramanga son pocas las empresas que brindan oportunidades laborales de empleo, pues según datos registrados por el DANE, se puede observar que solo el 21% de la población con discapacidad estuvo laborando, el 4% estaba incapacitado con pensión, el 2% se encontraba pensionado y el 1% recibe renta; es decir, en total sólo el 28% de esta población reciben remuneración de algún tipo (Plan municipal de discapacidad).

Según los datos presentados en el cuadro # son significativas el número de personas que requieren dispositivos de asistencia y/o ayudas técnicas y tecnológicas (sillas de ruedas de uso diario, sillas de ruedas neurológicas, sillas hospitalarias, coches pediátricos, sillas pato, colchonetas antiescaras, cojines antiescaras, kit tiflológico, audífonos y computadores) para acceder a la movilidad, orientación e información, sin que tengan facilidades para su obtención por los costos que mismos tienen versus las posibilidades que tiene las familias para acceder a ellos.

Durante los años 2021 a 2023 el Programa de Personas con Discapacidad adelanto orientación técnica y jurídica a 135 personas y familiares de personas con discapacidad a quienes se les tramitó acciones de tutela e incidentes de desacato para la garantía de insumos, medicamentos, citas médicas con especialista, dispositivos de asistencia, alimentación enteral, pañales, servicios de enfermería y/o cuidadores permanentes; lo anterior debido al desconocimiento de los mecanismos constitucionales y herramientas jurídicas frente a la vulneración del derecho a la salud

## VII. Grupos étnicos.

En el municipio de Bucaramanga se encuentran ubicadas distintas comunidades indígenas y comunidades NARP (Negras, Afrocolombianas, Raizales, Palenqueras) que han migrado por diferentes motivos, principalmente el conflicto armado que ha tenido mayor intensidad en las zonas rurales y por la falta de garantías integrales para permanecer en sus territorios. De esta forma al municipio han llegado familias pertenecientes a los pueblos Inga de Putumayo y Nariño, Misak, Tinigua, Wayuu y Yukpa; las cuales han configurado sus características como pueblo para garantizar su supervivencia en la ciudad.

En Bucaramanga se cuenta con la presencia de algunas Comunidades Negras, Afrocolombianas Raizales y Palenqueras que están constituidas en nueve organizaciones de base de las cuales cuatro cuentan con reconocimiento del Ministerio del Interior. De comunidades NARP hay 10 organizaciones en el municipio, de las cuales solo 4 cuentan con reconocimiento ante el Ministerio de Interior como organizaciones de comunidades étnicas, otras 4 están en proceso que se ha dilatado por 3 años o más y las demás no tienen avances en el tema de la formalización.





En un primer momento se puede identificar que, si bien estas organizaciones tienen una estructura organizativa relativamente sólida, la apropiación de quienes hacen parte de ellas es muy baja, quedando la toma de decisiones y participación de actividades casi que en su totalidad en la junta directiva o exclusivamente en su representación legal.

**Tabla 26. Organizaciones NERP con reconocimiento en Bucaramanga.**

COMUNIDAD	REPRESENTANTE	RECONOCIMIENTO MIN-INTERIOR
ASOCIACIÓN HORIZONTE CHOCOANO	Jose Dolores Valoyes	190 DE 09/11/2000
FACOS	Leonidas Ocampo Arboleda Laura Alexandra Zapata Rico	002 DE 07/05/2003
AFRODECOL	Leopoldo Ramos Barragan	
FUN AFRO QUILOMBO FAQUI	Luis S. Ibarguen Renteria	153 DE 17/12/2014
NELSON MANDELA	Manuel Manjarres	
AMINA-FUNDACIÓN DE MUJERES	Yolima Mena Valencia	112 DE 13/02/2009
ASOCIACIÓN AFRODESCENDIENTE HORMIGUITAS	Silvia Juliana Sanchez Medina	EN TRAMITE
CORPROVIDA	Solfany Robles Veleño	EN TRAMITE
ASOCOSTEÑOS	Luis Hernan Florez Morato	EN TRAMITE

*Fuente. Grupo de Paz y Derechos Humanos. Secretaría del Interior. Gobernación de Santander.*

Mujeres negras, afrodescendientes, palenqueras y raizales Dentro del censo DANE de 2018 se identificó que en Bucaramanga viven 4.218 mujeres que se reconocen como negras, mulatas o afrodescendientes, 29 mujeres raizales y 7 mujeres palenqueras. Por rango de edad, se identifica que el 42.15% se encuentra entre los 30 y 59 años y el 26% está en edades entre los 0 y 19 años.

De las mujeres negras, afrodescendientes y/o raizales que fueron censadas, 2.445 refieren haber tenido un hijo, de igual manera, 1.074 de ellas refieren dedicarse de manera exclusiva a oficios del hogar. Es de resaltar que el 91.5% son población que saben leer y escribir. (Alcaldía de Bucaramanga, 2021, p. 12). Adicionalmente, es importante relacionar, que el censo DANE de 2018, identificó 3 mujeres pertenecientes a la comunidad Rom.

Es importante destacar, que sobre estas comunidades tampoco se tiene información sobre sus características organizativas, dinámicas colectivas, transmisión de conocimientos, espacios de encuentro o aplicación de saberes propios en contexto de ciudad, este es uno de los ejercicios iniciales y trascendentales en el trabajo desde la institucionalidad, dar cuenta no solo de quienes son en términos cuantitativos sino de las condiciones y características que han generado en el marco de su estancia en la ciudad. La mayoría de los integrantes de dichas organizaciones son adultos mayores, así como sus representaciones, por lo que para avanzar en su fortalecimiento y participación es necesario fortalecer el diálogo intergeneracional que garantice la continuidad de los escenarios organizativos y aporte perspectivas desde un enfoque de curso de vida que abran la posibilidad de un diálogo más abierto con las instituciones.

Así mismo se tiene presencia de algunas Comunidades Indígenas, un Cabildo (Guanenta Unzaa en la UIS) y la Comunidad Inga con presencia en el Norte - inmediaciones de Padres Somascos. Adicionalmente se reporta la presencia de unos integrantes de la Comunidad Guaibos en sector Campestre Norte en Colorados.

Durante el mes de diciembre del año 2022 la Alcaldía de Bucaramanga, por medio de la Secretaría del Interior llevó a cabo un censo con las comunidades Yukpa presentes en la ciudad, el cual dio como resultado el conteo de 100 personas, entre ellos 67 menores de



edad. La gran mayoría de personas provienen del municipio de Machiques de Perijá que pertenece al estado de Zulia.

De las mujeres pertenecientes a grupos originarios o comunidades indígenas, que fueron censadas, 56 refieren haber tenido un hijo, de igual manera, 24 de ellas refieren dedicarse de manera exclusiva a oficios del hogar. Es de resaltar que el 83.3% son población que saben leer y escribir. Alcaldía de Bucaramanga (2021, p. 11).

Son diversos los retos y los vacíos existentes en la atención a las comunidades indígenas en la ciudad por cuanto no se cuenta con los conocimientos ni habilidades para entender y tratar de manera diferenciada a cada grupo, sino que todos son integrados de manera homogénea, sin reconocer su realidad, necesidades, contexto cultural, sentido de sus rituales, modos de vida y cotidianidad. Tampoco se cuenta con diferenciales en educación, en prácticas de salud ancestrales, cosmovisión del mundo y las competencias e intereses laborales.

Otro reto importante tiene que ver con la discriminación que se constituye en un impedimento para acceder en igualdad de condiciones a empleos decorosos y para integrarse a la sociedad con plenitud de libertades y derechos.

### **VIII. Población Migrantes.**

Bucaramanga es una de las ciudades con mayor crecimiento poblacional migratorio en Colombia, durante los últimos años (especialmente desde el año 2018), ha sido importante receptora de población migrante venezolana y colombiana retornada; para agosto de 2023, en Bucaramanga habitan 60.563 personas migrantes venezolanas, de las cuales 44.093 estaban regularizadas con PPT (corte noviembre de 2023), dejando una brecha aproximada de 16.470 personas migrantes sin regularización migratoria, situación que les genera inseguridad jurídica, barreras de acceso a derechos e imposibilidad de incorporarse formalmente al mercado laboral. Para noviembre de 2023, había 28.441 personas migrantes afiliadas al Sistema de Salud en Bucaramanga (8.120 régimen contributivo y 20.325 al subsidiado), quiere decir que el 44% de los migrantes venezolanos regulares están por fuera del sistema de salud (corte noviembre de 2023); este dato contrasta con las cifras de cobertura de aseguramiento en salud para la ciudad, que son del 100%.

En mayo de 2023, el IPM (índice de pobreza multidimensional) para la población migrante de Bucaramanga, caracterizada por la encuesta del Sisbén (17.674 personas), era del 45.66%; el DANE calculaba el IPM en Bucaramanga en 14.2 % (año 2018).

A corte de diciembre de 2023 en Bucaramanga habían 9.504 NNA migrantes matriculados en el sistema educativo, mientras que en el 2020 5.321 NNA matriculados, evidenciando una tendencia creciente (una tasa de crecimiento del 79% entre 2020 y 2023). En 2021, en Bucaramanga se capturaron 573 migrantes venezolanos (1.3 % del total). El mismo año, 641 personas venezolanas fueron víctimas de delitos (1.4% del total de migrantes), principalmente por lesiones personales y violencia intrafamiliar.

Según el DANE, en Colombia el 26.8% de las personas migrantes se sienten discriminados (DANE, EPM 2023), principalmente por su estado migratorio y por su origen étnico, color o forma de hablar, lo que genera estigmatización en sectores sociales, laborales y académicos, entre otros.

Teniendo en cuenta el número de personas migrantes venezolanas caracterizadas a través del Sisbén, la cual tiene como línea base a 17.674, para mayo de 2023:

**Tabla 27. Línea base SISBEN migrantes Bucaramanga.**



DEMOGRÁFICOS	GRUPO ETAREOS	VIOLENCIA SEXUAL
42.6% Hombres 57,4% Mujeres	4.23%   0 - 4 años 20.1%   5 - 14 años 33.6%   15 - 29 años 39.1%   30 - 59 años 2.94%   60 años o más	80% de los casos son en Mujeres (SIVIGE)
OCUPACIÓN LABORAL	NIVEL DE FORMACIÓN	
76.8%   Tasa de informalidad 61.1%   Desempleo de larga duración 8%   Trabajador independiente 2.3%   Empleado de empresa particular	27.3%   Básica Primaria 20.9%   Básica secundaria 36.8%   Media 1.8% Técnico o tecnólogo 2.1%   Profesional	

Fuente: Sisben, 2023

La integración de la población migrante venezolana ha avanzado progresivamente en la ciudad. Con base en el Índice Multidimensional de Integración, (IMI) , el cual mide la integración de la población migrante en cuatro dimensiones (1. Cobertura de necesidades básicas, 2. Integración económica, 3. Integración social y 4. Regularización e institucionalidad) Bucaramanga tiene un nivel de integración aceptable (Valor de 6.0, en una escala de 0-10), el cual ha ido mejorando cada año, con base en los resultados de 2020, 2021 y 2022:

Figura 38. Índice Multidimensional de Integración, (IMI) – Población migrante venezolana



Fuente: DNP, Observatorio de Migración

Nota: Valores menores a 4.5 están en nivel "inicial", entre 4.5 y 5.5 "Básico", entre 5.5 y 6.5 "Aceptable".

Respecto de la población colombiana retornada de Venezuela, se considera que existe un importante subregistro, que evidencia su invisibilización, pues entre los años 2015 y 2023 únicamente 351 personas hicieron el Registro Único de Retornados -RUR-, una cifra que contrasta con las atenciones brindadas por el Centro Intégrate a personas retornadas, que solo en el último año, llegó a 668. Otra aproximación al fenómeno del retorno, lo proporciona las cifras de colombianos retornados nacidos en Venezuela que han solicitado la nacionalidad colombiana ante Registraduría -RNEC-, pues según esta entidad, entre los años 2015 y 2021, 8431 personas retornadas que habitan Bucaramanga han solicitado este trámite.



Para diciembre de 2023, el Centro Intégrate había atendido a 14.633 personas en la ciudad y el 64.3% de las personas estaban entre los 18 y 59 años; a su vez, el 11.7% de las atenciones realizadas en el Centro, uno de los principales temas de atención, fueron las relacionadas con empleabilidad, emprendimiento e integración económica.

En la ciudad se encuentran cerca de 20 cooperantes internacionales, quienes tienen como misión: brindar asistencia y apoyo técnico en materia migratoria y derechos humanos en general, así como impulsar la integración social, económica y cultural de la población: migrante venezolana con vocación de permanencia, refugiados, colombianos retornados y bumanguenses. Dentro de los principales cooperantes internacionales se encuentran: la Agencia de los Estados Unidos para el Desarrollo Internacional, USAID; la Organización Internacional para las Migraciones, OIM; Agencia de la ONU para los Refugiados, ACNUR, estas dos últimas agencias coordinan el espacio denominado Grupo Interagencial de Flujos Migratorios Mixtos, GIFMM, que agrupa a alrededor de 28 organizaciones de cooperación internacional que hacen presencia en la ciudad.

Para la articulación entre los actores y la administración municipal, mediante el Decreto 52 de 2021, se creó la Mesa de Coordinación de Asuntos Migratorios, la cual tiene como objeto la articulación, entre las diferentes dependencias de la ciudad, en procura de impulsar acciones de promoción, protección, acceso a derechos y generación de oportunidades de la población migrante, refugiada, retornada y comunidad de acogida.

#### **IX. Víctimas del Conflicto armado interno.**

El Municipio de Bucaramanga es reconocido en el departamento de Santander como receptor de población víctima del conflicto, especialmente para aquellos que han sido afectados por desplazamiento y amenaza en todo el territorio nacional. Las bases de datos del Centro de Atención Integral a Víctimas de la Secretaría del Interior establecen que la zona de procedencia de la población desplazada que llega al municipio de Bucaramanga, según la declaración de los hechos, corresponde a Norte de Santander (Catatumbo), Sur de Bolívar, Cesar, otros municipios de Santander y Arauca dinámica que se ha mantenido durante el año 2023. Según la información que reporta la Unidad para la Atención y Reparación Integral a las Víctimas a fecha de corte 31 de enero de 2024 se ubican **54.950** víctimas de las cuales **48.311** son sujetas de atención.

En cumplimiento de la ley 1448 de 2011 "*Por la cual se dictan medidas de atención, asistencia y reparación integral a las víctimas del conflicto armado interno y se dictan otras disposiciones*" el municipio de Bucaramanga ha focalizado la oferta institucional acorde con los componentes de la política pública de víctimas: Prevención y Protección, Atención y Asistencia, Reparación Integral, Verdad, Justicia y Memoria Histórica y Componentes transversales, de esta forma, garantiza el goce efectivo de los derechos de esta población.

De acuerdo con el informe de gestión de 2023 emitido por la Secretaría de Interior ante el Comité de Justicia Transicional se recibieron 337 solicitudes correspondiente a 859 personas, expidiendo 571 Resoluciones de Ayuda Humanitaria Inmediata para garantizar la asistencia con auxilio económico a la población víctima. Paralelamente se presta la asistencia funeraria a las personas víctimas que fallecen y cumplen con los requisitos para acceder al subsidio.

Para atender a las víctimas del conflicto armado, el municipio debe formular el Plan de Acción Territorial PAT para el cuatrienio 2024-2027 que incluya las metas, indicadores y recursos específicos focalizados para esta población y garantizar la continuidad de la atención mediante el funcionamiento del Centro de Atención Integral a Víctimas, garantizar la participación y fortalecimiento de la Mesa Municipal de Víctimas, y el reporte permanente en los sistemas de información sobre la implementación de la política de víctimas.

#### **X. Grupos Religiosos y libertad de cultos.**





En relación a la Libertad Religiosa y de Cultos, el municipio de Bucaramanga ha expedido el Acuerdo Municipal 021 del 8 de agosto de 2019, "Por medio del cual se crea el Sistema para la Adopción de la Política Pública Integral de Libertad Religiosa y de Cultos del Municipio de Bucaramanga y se dictan otras disposiciones" (Concejo Municipal de Bucaramanga, 2019), posteriormente, se actualiza a través del Acuerdo 011 del 13 de mayo de 2022, "Por medio del cual se actualiza el Sistema para la Adopción de la Política Pública Integral de Libertad Religiosa y de Cultos del Municipio de Bucaramanga y se dictan otras disposiciones".

Mediante la Resolución No. 836 del 11 de julio de 2022, "Por la cual se reglamentan los criterios de convocatoria, plazos, postulación y selección de los representantes ante el Comité del Sistema de Seguimiento de la Política Pública de Libertad Religiosa y de Cultos en el municipio de Bucaramanga", se establecen las disposiciones para la postulación y el proceso de selección de los participantes en el Comité del Sistema de Seguimiento de la Política Pública de Libertad Religiosa y de Cultos del municipio de Bucaramanga (Secretaría del Interior Bucaramanga, 2022), el cual se conforma mediante la Resolución No. 1300 del 15 de noviembre de 2022, "Por la cual se conforma la lista de postulantes admitidos como representantes ante el Comité del Sistema de Seguimiento de la Política Pública de Libertad Religiosa y de Cultos en el municipio de Bucaramanga", una vez se surte el proceso de selección, se suscribe el Acta constitutiva del Comité del Sistema de Seguimiento de la Política Pública de Libertad Religiosa y de Cultos (Secretaría del Interior Bucaramanga, 2022).

Para las entidades religiosas, el ejercicio del derecho fundamental a la libertad de culto, va más allá de realizar actividades relacionadas a reuniones religiosas e involucra actividades de dimensión educativa, social, artística, cultural, asistencia humanitaria, cuidado del medio ambiente, paz y reconciliación, hambre cero y demás acciones y actividades de incidencia pública que al no ser identificadas y tenidas en cuenta como parte del ejercicio al derecho a la libertad de cultos, por parte de las autoridades locales, redundan en una afectación, limitación y vulneración al goce pleno y efectivo de los derechos que les asisten.

La Política Pública de Libertad Religiosa y de Culto es necesaria como iniciativa entre el gobierno municipal y las entidades religiosas para crear sinergia entre el sector público y el sector religioso de la ciudad; lo anterior, para fortalecer las acciones realizadas en pro de la educación, la salud, la familia y general el desarrollo del tejido social y la construcción de la paz.

## **XI. Habitantes calle.**

### Estado de situación

La habitanza en calle en Bucaramanga revela marcadas brechas en el acceso a servicios básicos, oportunidades educativas y laborales, así como en la participación ciudadana. Existen diferencias notables entre distintas zonas del municipio, agravando la vulnerabilidad de ciertos grupos.

En 2019 se identificó que la ciudadanía en habitabilidad callejera de Bucaramanga era de 1.448 personas, de las cuales el 85 % eran hombres y el 15 % mujeres. En cuanto a los grupos etarios, hombres y mujeres se encuentran en su mayoría concentrados en el grupo de población adulta, de entre 20 y 45 años. (DANE, 2019).

### **Figura 39. Análisis demográfico habitante de calle Bucaramanga.**

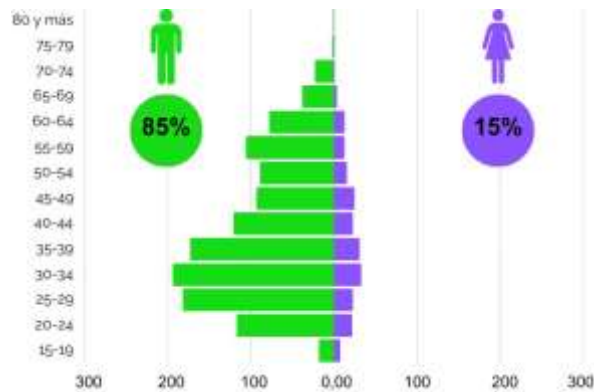

Fuente: Elaboración propia con datos del Censo DANE (2019)

El Censo DANE de 2019 identificó que el 45 %, 656 personas eran nacidos en Bucaramanga, y el 31 % —441 personas— provenían de otros municipios de Colombia. En cuanto a la pertenencia a grupos poblacionales, se definen a sí mismas sin pertenencia a grupos étnicos el 72%; se indica la presencia de población afrodescendiente con un 3,4%, dejando la población perteneciente a comunidades indígenas o pueblos originarios, población Rom, raizales y palenqueros con participaciones menores al 1.%. El 11% de la población presenta dificultades para realizar actividades; mientras que el 87% no evidenció alguna dificultad.

Los ciudadanos en habitación en calle de Bucaramanga que fueron censados a través del DANE, el 32% de la población se encontraba en una institución de atención a la habitabilidad en calle. Se especificó que para 2019 de las 1.448 personas en habitabilidad en calle en Bucaramanga, el 25% se encontraban concentradas en la Comuna 15 Centro, el 20% en la Comuna 3 San Francisco, el 14% en la Comuna 2 Nororiental y el 9% en la Comuna 1 Norte (DANE, 2019). Es importante resaltar, que de las 17 comunas que tiene Bucaramanga, la única que no presenta habitabilidad en calle en 2019 y en la actualidad, es la comuna 16 Lagos del Cacique.

La falta de políticas de vivienda y el deterioro de las estructuras urbanas contribuyen a la proliferación de este fenómeno así:

**Derecho a la Identidad.** Según el censo del DANE, para el 2019, las personas en habitación en calle en Bucaramanga en su mayoría contaban con documento de identidad: 67% con cédula de ciudadanía, 2% con tarjeta de identidad y el 1% con registro civil de nacimiento. Sin embargo, un 33% de la población en habitabilidad en calle no cuenta con este documento oficial que le posibilita el derecho a la identidad.

**Derecho a la Salud.** A partir del Censo DANE de 2019 se logra identificar que, del total de la población en habitabilidad en calle censada, el 66% (726) presentaron algún problema de salud en los 30 días previos al proceso censal. Vale la pena destacar que el DANE identifica a través del CENSO cinco enfermedades crónicas prevalentes en la población en habitabilidad en calle: en primer lugar, la hipertensión arterial, en segundo lugar, se encuentra la diabetes, en tercer lugar, la Tuberculosis, en cuarto el VIH/SIDA y en quinto el cáncer (DANE, 2019).

**Derecho a la educación.** La alfabetización en la población en habitabilidad en calle es alta; pues el 88% de la población sabe leer y escribir; sin embargo, el 11% no cuenta con estos conocimientos. Este dato contrasta al identificar que, de la población encuestada, el 5,9% indica no tener ningún grado de escolaridad. En cuanto al nivel educativo más alto alcanzado, el Censo DANE evidenció que un 1,3% de la población realizó formación preescolar. En cuanto a básica primaria un 17,4% indica haber culminado este proceso de formación; frente a un 23,7% que curso la primaria de manera incompleta. Respecto a la básica secundaria solo un 6,5% completó sus estudios; frente a un 21,6% que no logró concluir este nivel de formación. (DANE, 2019). En cuanto a la educación superior, se evidencia que en el nivel



media académica/media técnica el 13,5% culminó su formación, mientras que un 3,9% accedía a este grado de formación, pero no culminó su proceso educativo. Y se resalta que el 4,8% de la población en habitabilidad en calle en Bucaramanga (para 2019) cuenta con estudios profesionales (DANE, 2019).

**Derecho al trabajo y economía propia.** El Censo DANE, realizado en el año 2019 identificó que las actividades realizadas para la generación de ingresos desde la ciudadanía en habitabilidad en calle se encuentran concentradas principalmente en dos actividades: a. “recoger material reciclable” (41%) y b. “pedir, retacar y mendigar” (22%). Además, se identifican actividades otras actividades para la generación de ingresos como: limpiar vidrios, actividades artísticas, carpintería, microtráfico y el hurto. En el caso de las mujeres, se evidencia que las actividades económicas realizadas ahora también son: limpiar vidrios, mendicidad, recolección de material reciclable y el trabajo sexual (DANE, 2019).

#### **Identificación y Priorización de Problemas:**

- a. *Identidad.* La pérdida constante de su documento de identidad. El no tener un presupuesto para los insumos que solicitan los trámites de plena identidad como pruebas de laboratorio y fotografías y en el caso de población extranjera no regularizada no existe un proceso o ruta para la verificación o validación de la identidad de dicho ciudadano.
- b. *Salud.* El conflicto normativo entre la libertad decisoria y los derechos colectivos no permite con claridad la intervención idónea del ciudadano, instalaciones para la atención de personas con enfermedades crónicas idóneas para sus tratamientos.
- c. *Estigmatización Social.* Por parte de funcionarios de la salud y de entidades encargadas de garantizar los derechos de los ciudadanos en calle. Como también de los medios de comunicación y de las mismas autoridades al criminalizarlos.

#### **La inclusión en espacios participativos:**

- a. *Acceso Limitado a Servicios Básicos:* disponer de baterías sanitarias lleva a que sus necesidades fisiológicas las realicen en espacios públicos. Instalaciones adecuadas y amobladas para la cobertura total de la ciudadanía.
- b. *Desempleo y Falta de Oportunidades:* la falta de educación y experiencia

#### **Definición de Causas y Consecuencias:**

- a. *Causas:*
  - Desconocimiento por parte de los funcionarios de las condiciones de los ciudadanos en habitancia en calle
  - La disposición de recursos presupuestales
  - La estigmatización de la ciudadanía
  - Comunidades terapéuticas que traen población de otros municipios y al salir se quedan en la ciudad
- b. *Consecuencias:*
  - La permanencia en calle y el no ingreso a la oferta institucional
  - Problemas físicos y de salud mental
  - Exclusión social y limitada participación ciudadana.

#### **Síntesis de la Situación Actual en el Territorio:**

En Bucaramanga, la habitancia en calle es un fenómeno que va en aumento no solo a nivel municipal sino también en el orden departamental, nacional y mundial. Ya que según el DANE 2019 el consumo de spa es la principal causa de la habitancia en calle, seguido como segunda causal la violencia intrafamiliar y como tercera causal por encima de la media nacional es la decisión propia de vivir en calle esto deja claro que la habitabilidad en calle en Bucaramanga va más allá de la falta de vivienda.

A esta situación se suma a las desigualdades sociales como también, el aumento de la pobreza extrema y la hambruna. Se evidencia una falta de integración de políticas sectoriales y una necesidad urgente de abordar las causas fundamentales.

La población en situación de habitanza en calle enfrenta múltiples desafíos, desde la estigmatización hasta la falta de oportunidades, y la solución requiere de actores gubernamentales, organizaciones no gubernamentales, habitantes de la calle y la comunidad en general. También es clave pensarse en función de procesos y de diversas alternativas de atención desde la misma calle hasta procesos más complejos como pueden ser los centros de tratamiento.

## 2.3. Línea estratégica 2: TERRITORIO SEGURO QUE PROGRESA

### 2.3.1. Definición – Objetivo

Se constituye un territorio atractivo para desplegar y articular proyectos locales, regionales, nacionales e internacionales que potencien la competitividad urbana y rural; desde el desarrollo empresarial, el empleo, el turismo, la ciencia, la tecnología, la innovación y la inclusión social.

Tabla 28. Línea estratégica 2 PDM.

LÍNEA ESTRATÉGICA	SECTORES	Objetivos Desarrollo Sostenible (ODS)	PLAN NACIONAL DE DESARROLLO (las 5 transformaciones).
<b>TERRITORIO SEGURO QUE PROGRESA</b>	Trabajo.	<b>1 FIN DE LA POBREZA</b> 	Transformación productiva, Internacionalización acción climática (4).  Derecho humano a la alimentación (3).
	Comercio, Industria y Turismo.	<b>2 HAMBRE CERO</b> 	
	Ciencia, Tecnología e Innovación.	<b>8 TRABAJO DECENTE Y CRECIMIENTO ECONÓMICO</b> 	
		<b>9 INDUSTRIA, INNOVACIÓN E INFRAESTRUCTURA</b> 	
	Tecnologías de la Información y Comunicaciones.	<b>9 INDUSTRIA, INNOVACIÓN E INFRAESTRUCTURA</b> 	Transformación productiva, internacionalización acción climática (4).
	Agricultura y Desarrollo Rural.	<b>6 AGUA LIMPIA Y SANEAMIENTO</b> 	Derecho humano a la alimentación (3).  Ordenamiento territorial al rededor del agua y justicia ambiental (1).  Convergencia regional (5).
	Transporte.	<b>12 PRODUCCIÓN Y CONSUMO RESPONSABLES</b> 	
	Vivienda, Ciudad y Territorio.	<b>15 VIDA DE ECOSISTEMAS TERRESTRES</b> 	
		<b>11 CIUDADES Y COMUNIDADES SOSTENIBLES</b> 	





LÍNEA ESTRATÉGICA	SECTORES	Objetivos Desarrollo Sostenible (ODS)	PLAN NACIONAL DE DESARROLLO (las 5 transformaciones).
	Minas y Energía.	7 ENERGÍA ASEQUIBLE Y NO CONTAMINANTE 	Transformación productiva, internacionalización acción climática (4).

Fuente: Elaboración equipo técnico PDM. 2024.

Es importante destacar que, la Línea Estratégica 2, " Territorio Seguro que Progresa

", del plan de desarrollo municipal "Bucaramanga Avanza Segura" 2024-2027, está diseñada para impulsar el desarrollo integral y sostenible del municipio de Bucaramanga, convirtiéndolo en un destino atractivo y próspero para la ejecución de proyectos locales, regionales, nacionales e internacionales. Esta línea estratégica busca promover la competitividad tanto en el ámbito urbano como rural, mediante el fortalecimiento del desarrollo empresarial, la generación de empleo, el impulso al turismo, la promoción de la ciencia y la tecnología, la fomentación de la innovación y la promoción de la inclusión social.

El objetivo es crear un entorno propicio para el crecimiento económico y social, aprovechando las oportunidades que ofrece el municipio en diferentes sectores estratégicos. Asimismo, se busca fomentar la diversificación económica, la atracción de inversiones y la creación de condiciones favorables para el desarrollo empresarial y la generación de empleo. Al mismo tiempo, se promoverá el turismo como motor de desarrollo económico, cultural y social, aprovechando los recursos naturales, culturales y patrimoniales de la región.

Esta línea estratégica enfatiza la importancia de la colaboración público-privada, la articulación de esfuerzos entre diferentes actores y la integración de políticas y programas que impulsen el progreso económico y social de Bucaramanga. Además, se busca garantizar la inclusión de todos los sectores de la población en este proceso de desarrollo, promoviendo la equidad y la participación ciudadana en la construcción de un futuro próspero y sostenible para todos los habitantes del municipio.

### 2.3.2. Contexto sectorial

- **Trabajo.**

La ciudad de Bucaramanga en materia de Desarrollo Económico mantiene un crecimiento constante en los últimos 4 años a nivel de empresas constituidas con cifras del año 2021 al año 2024, de 38.821 a 43.576 empresas, cuyo porcentaje de PIB refleja una mayor participación los sectores de: 16.8% Manufacturas (Industrias manufactureras), 14,8% Comercio (Comercio al por mayor y al por menor; reparación de vehículos automotores y motocicletas; transporte y almacenamiento; alojamiento y servicios de comida), 10,8% Administración pública y defensa (Administración pública y defensa; planes de seguridad social de afiliación obligatoria; educación; actividades de atención de la salud humana y de servicios sociales), 7,9% Actividades Inmobiliarias (Actividades inmobiliarias), 7,6% Agricultura (Agricultura, ganadería, caza, silvicultura y pesca) y 5,3% Construcción. Estas cifras revelan una alta concentración en el sector terciario con un 75% y un 25% en el sector secundario y primario de la economía.

De igual forma se mantiene una constante en la participación con respecto al tamaño de las empresas, en donde según datos del Aplicativo Compite 360 de la Cámara de Comercio de Bucaramanga, con corte del 26 de enero de 2024, se cuenta con un total de 43.576 empresas distribuidas en bajos porcentajes en la grande, mediana y pequeña empresa, y un alto porcentaje en la microempresa así: Grande 0,31% (135 empresas), Mediana 0.79% (344 empresas), Pequeña 3,78% (1.647 empresas) y microempresas 95,13% (41.450 empresas).



Esta alta participación del 95% para las microempresas trae consigo un ciclo natural de madurez empresarial en el tiempo de 1 a 5 años, en donde el índice de supervivencia empresarial (Nuevas empresas/canceladas mismo período) según datos de la Cámara de Comercio de Bucaramanga, también se mantiene constante. Para el año 2022 se crearon 7.199 nuevas empresas y la tasa de supervivencia empresarial fue del 51,2%, y del año 2021 al 2022 una variación del 11,6 p.p en el indicador de Informalidad Empresarial para Bucaramanga y AM. Sin lugar a duda la alta participación del 95% de microempresas, genera un alto nivel de informalidad.

Esta tasa de supervivencia tan baja de los emprendimientos es que el emprendedor no tiene educación superior, que le brinde bases administrativas, para identificar si el emprendimiento se desarrolla bajo pérdidas o mediante ganancias.

Una de las causas que mantienen este comportamiento lo refleja el indicador nacional de la "Tasa de tránsito inmediato entre educación media superior", la cual fue en el año 2019 del 51,56%, y años después del 50% para el año 2022, según cifras de SIMAT, SNIES, MEN. Sin embargo, se han realizado esfuerzos desde el SENA Santander, beneficiando en educación para el trabajo a 64.612 personas en formación integral y 7.614 en bilingüismo para el año 2022.

Bucaramanga presenta una tasa de desempleo del 8,3% representado en 26.000 personas y una tasa de ocupación del 58,3% representando 298.000 personas. Adicionalmente, a la tasa de desempleo se suma en el corto y mediano plazo la tasa de fuerza de trabajo potencia de 8.000 para un total de 34.000 personas sin empleo; y en el caso de la tasa de ocupación se suma por motivos de fuerza mayor o de sobrevivencia en la mayoría de los casos, el índice de subocupación o subempleo del 3,3% (Menos horas laborales y con niveles menores a sus habilidades) representado en 10.000 personas para un total de 308.000 personas ocupadas.

A su vez, en el primer trimestre de 2023, la tasa de desempleo de las mujeres de Bucaramanga se ubicó en 12,6%, mientras que la de los hombres fue de 12,0%, donde en ambos casos las tasas son de las 4 más bajas a nivel metropolitano.

Aunque la tasa de desempleo de las mujeres es mayor que la de los hombres, es alentador observar que la brecha de desempleo entre ambos géneros fue de apenas 0,6 puntos porcentuales en el último trimestre, según datos del Departamento Nacional de Planeación (DNP) del año 2023 sobre el mercado laboral urbano. Este dato sugiere una tendencia hacia una mayor equidad de género en el acceso al empleo, ya que la diferencia en las tasas de desempleo entre hombres y mujeres tiende a ser menor. Esta brecha aún persiste y representa un área de mejora en cuanto a oportunidades laborales entre géneros.

Dentro de los sectores económicos con una mayor participación en la generación de empleo, según datos del DANE en el último trimestre de año 2022 se presentan: 20,2% Comercio y reparación de vehículos, 15,3% Administración pública y defensa, educación y atención de la salud humana, 14,5% Industrias manufactureras, 11,3 % Actividades profesionales, científicas, técnicas y de servicios Administrativos, 8,2% Transporte y almacenamiento, y 8,1% en Actividades artísticas, entretenimiento, recreación y otras actividades de servicios.

- **Síntesis situación actual del territorio.**

En el periodo analizado, el mercado laboral de Bucaramanga A.M experimentó cambios notables. La tasa de desempleo en 2023 fue del 8.5%, mostrando una disminución desde el 9.0% en 2022. La tasa global de participación se situó en 65.6%, mientras que la tasa de ocupación fue del 60.0%. Hubo un aumento neto de 7,198 personas en la fuerza laboral, con 55,331 desempleados, la cifra más baja desde 2019. Al desglosar por sexo, la tasa de desempleo de mujeres fue del 8.6%, la más baja a nivel nacional. En cuanto a la juventud, la tasa de desempleo en 2023 fue del 15.6%, con 270,311 jóvenes en el mercado laboral.



La población ocupada fue de 594,891 personas en 2023, con un aumento del 0.3% respecto a 2022. Las ramas destacadas fueron Comercio y reparación de vehículos (22.1%), Administración pública, educación y salud (14.8%), e Industrias manufactureras (12.3%).

En posición ocupacional, Obrero, empleado particular registró un aumento significativo, mientras que Trabajador por cuenta propia disminuyó. La población fuera de la fuerza laboral fue de 341,400, concentrándose principalmente en Oficios del hogar (44.6%).

La tasa de informalidad fue del 45.9%, disminuyendo 1.6 puntos porcentuales desde 2022, representando la cifra más baja desde 2021. Esto se atribuye a cambios en las posiciones ocupacionales, con un aumento en trabajadores Obrero, empleado particular y una disminución en Trabajador por cuenta propia.

Un análisis del mercado laboral en Bucaramanga A.M. revela una estructura con una problemática destacada en la ocupación, ya que más del 45% de esta se encuentra en la informalidad, a pesar de las tasas de desempleo relativamente bajas. Este panorama sugiere que la calidad del empleo en Bucaramanga A.M. no es óptima, señalando la necesidad de implementar medidas concretas para abordar esta problemática, dado que esto en el mediano y largo plazo se puede convertir en un problema social (Pobreza).

Al estudiar el fenómeno del desempleo con un enfoque diferencial, se evidencian grandes retos en materia de inclusión laboral. Según el Informe Nacional de Empleo Inclusivo (INEI) 2022-2023 de la Fundación Corona, los migrantes con residencia de 12 meses tienen 24,4% de desocupación; los jóvenes el 16%; la población LGBTIQ+, 15,4%, las mujeres, 12,8%, y las personas con discapacidad, 10,2%. Dentro de las principales conclusiones de este estudio, mencionan que las intersecciones con menores posibilidades de encontrar un empleo formal, son los migrantes que son jóvenes, mujeres, LGTBIQ+ y migrantes residentes en zona rural.

- **Comercio, Industria y Turismo**

Según el flujo migratorio nacional, en el año 2023 se registró el ingreso de 21.260 pasajeros al Aeropuerto Internacional Palonegro, de los cuales el principal motivo de viaje fue por turismo con un 81%, seguido de residentes (6%), eventos (4%), negocios y tripulación con 3% cada uno.

El Registro Nacional de Turismo, reporta para Bucaramanga 1.252 prestadores inscritos, de los cuales el 41% corresponden a vivienda turística, 28% agencias de viajes y establecimientos de alojamientos turísticos 19%.

Por su parte, según los datos de Migración Colombia, se puede inferir que los visitantes extranjeros que llegaron a la región, en su mayoría fueron hombres entre el rango de edad de 30-39 años, mientras que las mujeres representando un 40% de las llegadas al territorio en el mismo periodo donde la edad predominante fue entre los 18-29 años.

Ahora bien, respecto al flujo migratorio terrestre, para el periodo de enero-noviembre del 2023 se evidenció un ingreso total de 2.083.929 pasajeros en el Terminal de Transportes de Bucaramanga, es decir, un aumento del 3.58% respecto al mismo periodo del año anterior. En enero, junio y julio fueron los meses con mayor flujo de pasajeros en el terminal de transportes de Bucaramanga para el año 2023, mientras que octubre, julio y noviembre respectivamente, fueron los de mayor ingreso de pasajeros en el terminal para el 2022. Los meses anteriormente mencionados corresponden al periodo de vacaciones escolares.

Durante el año 2023 se registró una tasa de ocupación hotelera del 49.02% con una tarifa promedio de \$217.720,00 por persona en la Ciudad de Bucaramanga, Santander. Solo 234 hoteles tienen el registro nacional de turismo, hoy COTELCO reportó 6.830 habitaciones y 9.304 camas disponibles en los diferentes tipos de acomodación.



Actualmente la ciudad de Bucaramanga cuenta con cuatro Puntos de Información Turística: PIT Terminal, PIT Centro Comercial Cuarta Etapa, PIT Centro Cultural del Oriente y PIT Pasaje de los Edecanes. Estos puntos son de gran relevancia porque que brindan información sobre la oferta cultural y turística de nuestro destino a los visitantes nacionales, extranjeros y locales.

Los Puntos de Información Turística-PIT son vitrinas de promoción turística permanentes donde se encuentra información cultural y turística de la ciudad, y también se destaca la calidez en la atención y el saber de los guías turísticos de cada PIT. Estos Puntos han mostrado una tendencia ascendente respecto a los visitantes tanto nacionales como extranjeros, quienes se interesan por los atractivos o el qué hacer en la ciudad. (IMCT-Observatorio de Turismo de Bucaramanga. Boletín 001 de Turismo Bucaramanga).

Muestra de ello se refleja en el total de visitas registradas en la vigencia 2023, en los cuatro puntos disponibles de la ciudad, con un total de 8.192 visitantes de los cuales 6971 son visitantes nacionales y 1221 visitantes internacionales en comparación con la atención realizada en el año 2022: un total de 3975 visitantes atendidos en los cuatro puntos de los cuales 3565 visitantes nacionales y 410 visitantes internacionales. (IMCT-Observatorio de Turismo de Bucaramanga. Boletín 001 de Turismo Bucaramanga).

Los visitantes nacionales de los PITS, el principal motivo de los visitantes al venir a Bucaramanga es por vacaciones con un 54,16%, seguido de negocios (23,21%), familia (12,19%), salud (6,96%) y estudio (3,48%). En cuanto a la razón principal por la que los visitantes se acercan a los Puntos de Información Turística es para conocer acerca de los atractivos que tiene la ciudad (66.9%). En segundo lugar, por la ubicación, en tercer lugar, por los atractivos regionales, seguido de la programación cultural y por último los atractivos nacionales. (IMCT-Observatorio de Turismo de Bucaramanga. Boletín 001 de Turismo Bucaramanga).

A su vez, los visitantes internacionales de los PITS, el país de origen de los turistas extranjeros que llegan a la ciudad en este primer trimestre del año 2023, son en su mayoría de Francia con un 25,9%, seguido de Curazao con un 9,9%, Venezuela 9%, España 6,6%, luego Alemania, Ecuador y Canadá con un 4,2%, Chile y Estados Unidos comparten un 3,3%, otros países como Panamá, Uruguay y Costa Rica, Brasil, Italia, entre otros, representan menos del 3% cada uno.

Finalmente, para el año 2023 la ciudad de Bucaramanga, Santander se le otorgó el certificado Destino Turístico Inteligente Proceso de Certificación Destino Turístico Inteligente (Adherido) por SEGITTUR, Sociedad Estatal de España y adicional a esto un plan de acción sobre los cinco (5) EJES, Accesibilidad, Gobernanza, Tecnología, Innovación, Sostenibilidad con el 26% de cumplimiento, incluyendo las 232 actividades por desarrollar y así lograr el cumplimiento del 76% de ejecución con el cual se espera culminar en la vigencia del 2025, plazo estipulado por SEGITTUR, para lograr finalmente el certificado como Destino Turístico Inteligente.

- **Síntesis situación actual del territorio.**

Bucaramanga requiere de una diversificación y desarrollo de los destinos turísticos, y generación de turismo de alto valor (cultural y de naturaleza) en beneficio de las comunidades. En este frente es fundamental promocionar aquellos sitios que cuenten con un alto potencial en turismo natural y cultural. Además, se debe mejorar su percepción en términos de seguridad como parte de una política amplia e integral de seguridad y paz. Para garantizar la seguridad de los turistas en el acceso y permanencia en estos destinos, es necesario contar con mayor vigilancia en las terminales de transporte, incrementar el pie de fuerza de policía de turismo.





El municipio debe enfocarse en el desarrollo de infraestructura adecuada para el transporte y las comunicaciones hacia los lugares turísticos y dentro de los mismos, por medio de acciones conjuntas de los sectores público y privado, y concentrar esfuerzos en dotación de servicios públicos y en el mejoramiento de atractivos turísticos.

Se requiere promover Bucaramanga como destino turístico, abierto, diverso y de aventura en acción conjunta del MINCIT con FONTUR y PROCOLOMBIA, y desarrollar productos de alto valor con el apoyo de Artesanías de Colombia. Es también primordial contar con una lista de operadores autorizados disponibles en plataformas oficiales y lograr una mayor visibilidad en páginas web y en eventos de turismo nacionales e internacionales.

El rezago de Bucaramanga ocurre porque en el sector predominan los proveedores informales que prosperan en un vacío de observancia y de información efectiva para los turistas. Esta situación se traduce en una generación de ingresos relativamente baja y un alto impacto ecológico, al tiempo que, para los turistas potenciales, supone dificultades en la planeación de viajes y riesgos de seguridad. Eso genera baja competitividad, menores ingresos y pocos incentivos para invertir en este tipo de actividades.

Con respeto a la deficiente formalización de los proveedores de servicios turísticos y estándares de buenas prácticas, se debe incluir la caracterización de prestadores de servicios turísticos, a través del fortalecimiento de la muestra trimestral de agencias de viaje y la muestra mensual de hoteles. Eso, acompañado de una serie de incentivos tributarios para la formalización en los primeros años de registro de la actividad.

Finalmente, se debe ejecutar y promover programas de aseguramiento y de gestión, así como establecer estándares de calidad, protección ambiental y seguridad mínimos para los prestadores de servicios turísticos que deseen obtener recursos o programas de apoyo públicos

- **Ciencia, Tecnología e Innovación.**

Bucaramanga presenta un rezago en este sector, las cifras del Observatorio Colombiano de Ciencia y Tecnología (OCyT) revelan que la ciudad tiene un desempeño inferior en CTel en comparación con el promedio nacional

**Tabla 29. indicadores de CTel en Bucaramanga**

Indicador	Bucaramanga	Promedio Nacional
Número de investigadores por cada 100.000 habitantes	22.2	50.2
Inversión en CTel como porcentaje del PIB	0.40%	0.70%
Número de publicaciones científicas por cada 100.000 habitantes	3.5	6.8
Número de patentes concedidas	12	58

*Fuente: Observatorio Colombiano de Ciencia y Tecnología (OCyT), 2021*

La conectividad a internet demuestra algunas deficiencias como son: la continuidad del servicio durante la vigencia escolar muestra que las sedes educativas tienen conectividad en promedio 8 meses al año. El 29% de las sedes con conectividad, cuentan con el servicio durante 12 meses. El 50% de las sedes con conectividad, cuentan con el servicio durante 10 meses. El 10% de las sedes con conectividad, cuentan con el servicio 6 meses al año. El 9% de las Secretarías cuentan con el servicio 8 meses al año. El 6% de las sedes no tienen servicio en el año.

- **Síntesis situación actual del territorio**

Como se puede observar, Bucaramanga tiene una dilación representativa en materia de CTel en comparación con el promedio nacional. Es necesario implementar acciones contundentes



para revertir esta situación y lograr que la ciudad se convierta en un referente en CTel a nivel nacional e internacional.

Es importante mencionar que las limitadas condiciones de infraestructura física y dotación de laboratorios especializados para la formación de competencias tecnológicas han repercutido en el bajo desarrollo de pedagogías enfocadas en la creación de semilleros de investigación y apropiación de las nuevas tecnologías, evidenciándose la necesidad de espacios de formación integral, que promuevan la investigación y el desarrollo de vocaciones tempranas en los estudiantes.

Todo lo anterior si no es debidamente articulado podría conllevar a que aumente la deserción escolar en los estudiantes y no alcancen una educación con calidad, repercutiendo directamente en el aumento del bajo acceso a la educación superior y las ofertas laborales que tengan componentes tecnológicos en la industria

- **Tecnologías de la Información y la Comunicación.**

Las tecnologías de la información y comunicación desempeñan un papel crucial en la transformación contemporánea. Estimulan y simplifican la renovación de los procesos organizacionales, la cultura empresarial, nuestras interacciones comunitarias, las prácticas cotidianas, nuestros métodos de trabajo y comunicación, así como la visión del futuro. Es así como, en el vertiginoso y cambiante mundo de la tecnología de la información y las comunicaciones (TIC), Bucaramanga ha emergido en los últimos años como un referente en la adopción de herramientas digitales y en la implementación de políticas que promueven la transformación digital en todos los aspectos de la sociedad. A continuación, se presentan algunos indicadores de la ciudad de acuerdo con el Índice de Competitividad de ciudades 2023.

**Tabla 30. Resultados Índice de Competitividad de ciudades, 2023**

Nombre Indicador	Puntaje 2023	Posición 2023
<b>FACTOR 1 CONDICIONES HABILITANTES</b>		
<b>INSTITUCIONES</b>		
Índice de Gobierno Digital para el ESTADO	7,69	7
Índice de Gobierno Digital para la sociedad	4,63	17
<b>ADOPCIÓN TIC</b>		
Penetración de Internet Banda ancha fijo	8,61	7
Ancho de Banda Internet	8,89	4
Hogares con Computador	7,02	3
Uso de Internet	9,13	4
Matriculados Programas TIC	2,54	15
<b>FACTOR 4 ECOSISTEMA INNOVADOR</b>		
<b>INNOVACIÓN</b>		
Investigación de alta calidad	4,48	5
Inversión en ACTI	3,24	7

Fuente: OATIC, 2023

En cuanto a la posición de la ciudad en el ICC, Bucaramanga se ubica en el puesto 5 del ranking con un puntaje de 6,31 manteniendo el puesto de la vigencia anterior.

En este contexto, el Proceso de Gestión de TIC de Bucaramanga ha desempeñado un papel crucial como entidad responsable de concebir, implementar y supervisar las estrategias y proyectos vinculados con las TIC en la ciudad. Durante el periodo comprendido entre el 2020 y el 2023, esta oficina se ha planteado metas y directrices ambiciosas con el propósito de seguir consolidando a Bucaramanga como una ciudad inteligente e innovadora



## I. Acceso a Internet

En el año 2020, en Colombia, la irrupción del COVID-19 impulsó una transformación digital significativa. Este cambio en el panorama digital permitió fortalecer el sector con la implementación de proyectos y programas destinados a asegurar el despliegue de infraestructura y facilitar el acceso y uso de tecnologías. Estas iniciativas forman parte de una nueva realidad social, económica, productiva y de gobernanza.

En Colombia en el año 2023, la transformación digital desencadenada por la pandemia COVID-19 ha continuado fortaleciendo el sector. Se han implementado proyectos y programas destinados a garantizar el despliegue de infraestructura, así como el acceso y uso de tecnologías, todo como parte de una nueva realidad social.

Hasta el final del cuarto trimestre de 2023, la cantidad de accesos fijos a Internet en Colombia ha crecido mucho. Se registraron un total de 8,94 millones de accesos, lo que representa un incremento de más de 127 mil nuevos accesos en comparación con el mismo trimestre del año anterior. En el cuarto trimestre de 2022, la cifra alcanzó los 8,81 millones. Este aumento refleja el continuo desarrollo y adopción de servicios de conectividad en el país.

Por su parte, el número de accesos fijos a Internet por cada 100 habitantes en el país se situó en 17 a septiembre de 2023. A su vez, el índice de penetración de Internet es una métrica crucial que mide la adopción y alcance de la conectividad digital en una determinada población o región. Este indicador refleja el porcentaje de la población que tiene acceso a Internet en comparación con el total de habitantes. Cuanto mayor sea el índice, mayor será la proporción de personas conectadas, lo que indica un nivel más alto de integración de la tecnología en la vida cotidiana.

Según los datos reportados por Ministerio TIC, El Municipio de Bucaramanga presenta un Índice de Penetración de internet para el tercer trimestre de 2023 de 27.12, con una medición de accesos Fijos a Internet de 166.745.

Por otra parte, se registra en el Boletín trimestral del sector TIC, con corte al tercer trimestre de 2023, que existen en Bucaramanga 83.709 hogares de estratos 1, 2 y 3 con conexión fija a internet. De los cuales 10.324 son de estratos 1 y 29.372 son de estratos 2.

## II. Despliegue de Infraestructura de Tecnologías de la Información

Las Tecnologías de la Información y Telecomunicaciones (TIC) son esenciales para todos los ciudadanos y regiones de nuestro país, ya que van más allá del ámbito de la comunicación y se convierten en habilitadoras del desarrollo social y económico de las comunidades. Contar con servicios de telecomunicaciones en nuestros municipios no solo nos mantiene conectados a nivel global, sino que también contribuye a mejorar las condiciones sociales y económicas, proporciona flexibilidad de desplazamiento y permite alertas temporales.

Para analizar desde el marco ecosistémico del sector TIC, debemos incluir los indicadores pertenecientes a la infraestructura de TI. En este enfoque, la infraestructura de TI, se refiere específicamente a la infraestructura en telecomunicaciones, la cual es una herramienta que permite el crecimiento y desarrollo de los territorios.

En este contexto, el gobierno nacional ha establecido la normativa necesaria para garantizar y definir las condiciones y procedimientos relacionados con el despliegue de infraestructura de Tecnologías de la Información y las Comunicaciones en el territorio nacional. La Ley 1753 de 2015 es un instrumento clave en este proceso, asignando a las autoridades territoriales la responsabilidad de identificar barreras al despliegue de medidas de infraestructura de telecomunicaciones y adoptar apropiadas para superarlas.

Los aspectos fundamentales a considerar en el despliegue de esta infraestructura son los siguientes:



1. La mayor adopción de tecnologías de información y comunicaciones contribuye a mejorar las condiciones sociales y económicas de la población.
2. La calidad de los servicios de internet, voz y datos puede verse afectada por un despliegue inadecuado de infraestructura de redes TIC.
3. Todos los territorios interesados en instalar infraestructura de telecomunicaciones deben cumplir con las obligaciones y requisitos para obtener los permisos requeridos, según corresponda.
4. El despliegue de infraestructura de telecomunicaciones es esencial para abarcar todas las áreas donde los usuarios requieren servicios.
5. Una mayor cantidad de estaciones se traduce en una mejor calidad de servicios para los usuarios, menor potencia en las antenas y una mayor duración de la batería de los teléfonos móviles.

Estudios del Banco Interamericano de Desarrollo (BID) destacan el impacto positivo del aumento de la inversión en infraestructura de telecomunicaciones en el cumplimiento de los Objetivos de Desarrollo Sostenible (ODS) definidos por las Naciones Unidas. Un incremento del 1% en la inversión total se asocia con una disminución de la pobreza del 0.0132%, un aumento en la tasa de inscripción a educación secundaria del 0.031%, un aumento del Producto Interno Bruto (PIB) de 0.09%, y un aumento en la esperanza de vida del 0.0095%.

Además, estudios del DNP evidencian que aumentar la velocidad promedio de conexión a Internet en 1Mbps genera un aumento promedio del 1.6% en el PIB per cápita. Antes de dar el salto hacia la denominada 4ª Revolución Industrial, donde se observan nuevas formas en que la tecnología se integra en las sociedades, es esencial contar primero con las condiciones base de conectividad adecuada en todas las regiones

### III. Índice de Gobierno Digital

En Colombia, el enfoque hacia el Gobierno Digital ha experimentado una evolución significativa en su implementación, reconociendo las Tecnologías de la Información y las Comunicaciones (TIC) como elementos fundamentales para optimizar la gestión pública y fortalecer la interacción entre el Estado y los ciudadanos. En este contexto, la "Política de Gobierno Digital" se construye como un catalizador para transformar las entidades públicas, dotándolas de las capacidades necesarias para adaptarse a las demandas de una economía digital.

El objetivo primordial de la Política de Gobierno Digital es "Promover el uso y aprovechamiento de las tecnologías de la información y las comunicaciones para consolidar un Estado y ciudadanos competitivos, proactivos e innovadores, que generen valor público en un entorno de confianza digital".

En este contexto, se enfatiza la importancia de los procesos de transformación organizacional que deben experimentar las entidades públicas para alinearse con los principios de esta política. El Gobierno Digital no solo impulsa la eficiencia administrativa, sino que también busca establecer una base sólida para la creación de servicios públicos más ágiles, transparentes y centrados en el ciudadano. En última instancia, se aspira a construir un entorno donde la tecnología y la información faciliten una administración pública más efectiva y una mejor calidad de vida.

Los resultados del índice de la medición realizada en 2022 para el Municipio de Bucaramanga, fue de 87.1, donde se evidencia un aumento en la calificación respecto al año 2021 donde el resultado fue de 83,8.

Este incremento se presenta por la ejecución de proyectos y gestión de procesos de TI, encaminados específicamente en fortalecer la arquitectura empresarial y la seguridad digital de la entidad. Y se evidencia una oportunidad para continuar desplegando acciones





tendientes a la implementación de la política enmarcados en el avance de la y transformación digital en la entidad.

- **Síntesis situación actual del territorio.**

Los anteriores indicadores representan barreras significativas para el sector de las TIC en Bucaramanga. La falta de políticas y programas específicos que impulsen la innovación, el emprendimiento y la colaboración público-privada limita el crecimiento de startups tecnológicas y la atracción de inversiones en investigación y desarrollo, debilitando así el ecosistema empresarial y la capacidad de la ciudad para competir a nivel nacional e internacional.

Así mismo, la falta de cobertura de internet de alta velocidad en áreas urbanas y rurales, así como la ausencia de programas de capacitación y alfabetización digital, dificultan la inclusión digital y económica de la población, obstaculizando su participación en la economía digital y limitando el acceso a servicios y oportunidades en línea.

Finalmente, la falta de modernización y expansión de centros de datos, redes de comunicaciones y sistemas de almacenamiento de datos dificulta la seguridad, eficiencia y disponibilidad de la información, obstaculizando la capacidad de las empresas y el gobierno para aprovechar plenamente las TIC para mejorar la productividad y la prestación de servicios

- **Agricultura y desarrollo rural.**

El sector rural es considerado como una población vulnerable del municipio de Bucaramanga y por ende requiere de toda la atención e intervención institucional para minimizar las brechas existentes y contribuir al mejoramiento de la calidad de vida de las familias campesinas.

El acto legislativo número 1 del 2023, reformó el art. 64 de la C.P., reconociendo de manera expresa al campesino como sujeto de especial protección constitucional, así mismo se menciona que se debe tener presente: el enfoque de género, el derecho al ambiente sano, el derecho a la conectividad digital y el acceso a los recursos naturales, al agua y la diversidad biológica.

La población rural de Bucaramanga se ubica en 3 corregimientos con un área estimada de 11.716 hectáreas aproximadamente. El territorio se divide en 29 veredas y 15 asentamientos rurales, donde se concentran aproximadamente 9.744 habitantes, Tabla 31 y Tabla 32.

**Tabla 31. Población sector rural de Bucaramanga**

Municipio de Bucaramanga	Habitantes	Hombres	Mujeres
	528.855	250.975	277.88
<b>Población Rural</b>			
Centro Poblado	3.187	1.622	1.565
Rural Disperso	6.557	3.416	3.141
<b>TOTAL</b>		<b>9.744</b>	

Fuente: Elaboración propia con base en el CNPV del DANE – 2018

**Tabla 32. Clasificación del suelo municipio de Bucaramanga.**

Clase de Suelo	Categoría	Área (Ha)		%
Urbano	Urbano	2.219.69	3.328.02	22
	Protección	408.33		
Expansión Urbana		168.49	168.49	1
Rural	Protección	6.491.68		
	Desarrollo o producción	2.064,57	11.212.72	77
	Desarrollo Restringido	159,96		



TOTAL 15.212,72 100

Fuente: Acuerdo 011 del 21 de mayo de 2014 "Por el cual se adopta el POT de Bucaramanga 2014 – 2027".

A su vez, la proporción de personas en pobreza monetaria moderada (SISBEN IV) en zona rural para el 2022 ascendió a 3,6% (BMCV, 2023), con privaciones en las dimensiones condiciones educativas del hogar, condiciones de la niñez y la juventud, salud, trabajo y condiciones de la vivienda y acceso a servicios públicos domiciliarios.

La tasa de cobertura en saneamiento básico para la zona rural en el área metropolitana es baja, puesto que solo el 38,7% de los habitantes tienen acceso a acueducto y 36,5% a alcantarillado. En Bucaramanga, se estimaba que para el año 2019, 2036 habitantes tenían acceso a acueducto (veredal), mientras que 678 habitantes accedían al agua por una fuente propia.

Respecto a la gasificación rural según VANTI, el sector rural de Bucaramanga se encuentra parcialmente gasificado lo cual traduce a una carencia del servicio en diferentes veredas, no obstante, la amplia dispersión de la población rural de los tres corregimientos la cual limita financieramente la inversión acentúa la dificultad para brindar la cobertura total del servicio.

A su vez, en cuanto a la titulación de tierras y legalización de asentamientos rurales, se registra que la mayoría de los campesinos de Bucaramanga no tienen formalizada su tierra, o acceden a ella mediante otros tipos de tenencia, entre los que se encuentran: arriendo, comodatos, usufructo, aparcería, posesión colectiva, entre otros.

- **Síntesis situación actual del territorio.**

Lo expuesto con precedencia, evidencia las dificultades que acompañan al sector relacionadas con la insuficiente inversión y asignación de recursos económicos por parte de las autoridades locales y nacionales; las desigualdades socioeconómicas y la falta de políticas inclusivas para abordar estas disparidades; la desconexión entre los agricultores y los programas de apoyo gubernamental, junto con la escasa disponibilidad de recursos para estas iniciativas.

Así mismo, expone deficiencias en el mantenimiento adecuado en el alumbrado público y vías terciarias, en las cadenas de distribución, y en las estrategias de comercialización de productos agropecuarios. Aunado a ello, la falta de oportunidades de empleo y de acceso a créditos o apoyos económicos representa otro componente central, la poca efectividad de las ofertas dirigidas a esta población y las condiciones climáticas extremas, como sequías o inundaciones, impactan negativamente en los cultivos y la producción agrícola, amenazan a la seguridad alimentaria.

Según el boletín del DANE (2024) extraído de la encuesta nacional agropecuaria en Bucaramanga el sector primario de la economía (agricultura, ganadería, caza, silvicultura y pesca) aporta el 0.2% del producto interno bruto del municipio (PIB), existen aproximadamente 1590 unidades productivas agropecuarias y ocupa el 1.3% de la población rural.

Según la ficha del municipio los cultivos de mayor producción en el ente territorial son el limón, la naranja, el plátano, hortalizas y la yuca, para el año 2022 según la UPRA existe un inventario aviar de 520 mil aves (gallinas, pollos, patos), 16 mil bovinos y 1.505 equinos.

En las unidades de producción agropecuaria (UPA) se evidencia una insuficiente oferta de servicios de extensión agropecuaria, indispensable para manejar y usar el suelo y los recursos naturales, además, se evidencia ausencia de programas o incentivos para fortalecer la organización de los productores agropecuarios del municipio, se fortalecerán asociaciones



con énfasis en jóvenes y mujeres para que participen y se conforme el consejo municipal de desarrollo rural.

El municipio no cuenta con un censo de las unidades productivas agropecuarias que permita orientar los esfuerzos institucionales y recursos económicos para promover y apoyar sistemas agroecológicos para mitigar y adaptar al cambio climático, mejorar la producción de alimentos y aportar a la seguridad alimentaria.

Asimismo, para lograr la transformación productiva en las unidades productivas agropecuarias se requiere de acceso a créditos a pequeños y medianos productores y el acceso a seguros climáticos para las cosechas, se deben hacer esfuerzos en las compras públicas para incluir a productores locales en las bases de proveedores y fortalecer el acceso de las organizaciones campesinas en espacios de comercialización y transformación de los productos.

- **Transporte.**

Dentro del marco estratégico del Plan de Desarrollo Municipal "Bucaramanga Avanza Segura", el sector de transporte emerge como un elemento vital para el desarrollo integral de la ciudad. En este contexto, se destaca la prioridad asignada a tres componentes clave que conforman el entramado del sistema de movilidad urbana.

En primer lugar, la inversión y fortalecimiento de la infraestructura vial se erige como piedra angular, abarcando la mejora de las redes urbanas, la pavimentación de calles y carreteras veredales, la construcción de puentes vehiculares y la implementación de estacionamientos y parqueaderos. Este enfoque integral busca no solo optimizar la conectividad dentro de la ciudad, sino también garantizar el acceso y desarrollo equitativo en las zonas rurales.

En segundo lugar, la consolidación y expansión de la red de transporte público, representada por el sistema de movilidad Metrolínea, se presenta como una herramienta clave para la eficiencia y sostenibilidad del desplazamiento urbano. Este componente no solo apunta a mejorar la accesibilidad, sino también a reducir la congestión vehicular y promover un modelo de transporte público eficaz y amigable con el medio ambiente.

Finalmente, se enfatiza la importancia de una Autoridad de Tránsito robusta, capaz de gestionar y regular de manera efectiva el flujo vehicular, promover la seguridad vial y coordinar estrategias que fomenten una movilidad segura y eficiente. La integración de estos tres componentes no solo busca abordar los desafíos actuales de la movilidad en Bucaramanga, sino también sentar las bases para un futuro sostenible y conectado que potencie el desarrollo y la calidad de vida de sus habitantes.

## **I. infraestructura Vial**

Actualmente, la malla vial urbana abarca 628 km, distribuidos así: 58,57 km corresponden al sistema vial arterial, el 9,33 % del total; la red local comprende 431,13 km, representando el 68,65 %; y otras vías, con vías peatonales, suman una longitud de 138,31 km, equivalente al 22,02 %.

Esta infraestructura vial enfrenta dificultades significativas en cuanto a la movilidad, lo que resulta en un servicio deficiente en las vías. Estas dificultades son principalmente atribuibles al severo deterioro que presentan algunos tramos, lo cual se traduce en tramos intransitables o con restricciones de circulación. Este deterioro se debe al mal estado de la superficie de rodadura, a la capacidad insuficiente de drenaje superficial, a la falta de consideraciones técnicas en su construcción, y al tráfico de vehículos que superan la carga permitida para el corredor correspondiente.



Esta problemática provoca un incremento en los tiempos de viaje, lo que contribuye a una disminución de la productividad de la ciudad. Además, genera congestión vehicular y ocasiona daños frecuentes en los vehículos privados y de transporte público, lo que resulta en mayores costos tanto de movilización como de operación de los vehículos. Por otra parte, esta situación contribuye al deterioro del paisaje urbano, afectando negativamente la imagen positiva que se tiene del municipio.

## II: Estacionamientos y Parqueaderos

Actualmente el POT no cuenta con directrices y/o objetivos que nos lleven a una consolidación de una verdadera red de estacionamientos y parqueaderos para la ciudad, la única herramienta en el ordenamiento territorial con la que se cuenta es la exigencia al interior de los predios de acuerdo con su estrato y área de actividad. Hoy, el acuerdo 065 de 2006 y el Decreto 073 de 1985 definen las herramientas necesarias para fortalecer la red de estacionamientos y parqueaderos para la ciudad, estableciendo objetivos, directrices y acciones claves para ello.

Sin embargo, en el Programa P34 “Gestión de estacionamientos en la ciudad de Bucaramanga” “actualización plan maestro metropolitano de movilidad (PMMM) del Área Metropolitana de Bucaramanga”, se contempla lo siguiente:

La gestión de los estacionamientos hace parte integral del Plan de ordenamiento Territorial que gestione la ciudad y mediante la cual se generarán estrategias que permiten tener un uso racional y eficiente del suelo y de la infraestructura en lo relacionado a la gestión de los estacionamientos en el municipio, esta debe estar articulada con el orden metropolitano y acorde con las políticas del territorio, que permita bajar los niveles de congestión, disminuir la contaminación ambiental generada por fuentes móviles y permita gestionar adecuadamente la demanda en la ciudad.

Actualmente Bucaramanga presenta altos porcentajes de uso del vehículo privado que deben ser controladas mediante implementación de medidas restrictivas del uso del vehículo privado, gestión y control del uso del espacio público por parqueo y definición de fuentes o estrategias de financiación a partir de la gestión y demanda de estacionamientos en la ciudad, con proyectos asociados programas incluidos en el Plan maestro de estacionamientos y programas de Parqueaderos disuasorios.

Se prevé que es necesario la implementación de zonas donde se permite el estacionamiento de vehículos en vía a cambio de un pago por el uso de estos espacios públicos. Las Zonas de Parqueo Pago permiten que el espacio público tenga un uso adecuado y eficiente, organizan la movilidad, reducen la congestión vehicular y generan recursos públicos para fortalecer el Sistema de Transporte de la ciudad.

Actualmente, Bucaramanga requiere realizar estudios de actualización para determinar planes zonales de zonas de estacionamiento regulado transitorio ZERT donde se determinen las ubicaciones, el Plan Maestro de Estacionamientos y proyectos fase 3 para implementar Zonas Locales ZERT que tengan en cuenta la demanda y usos de suelo y el registro histórico de comparendos y el acceso de edificios de primer nivel de importancia como hospitales, estaciones de bomberos, estaciones de policía, edificios gubernamentales, etc.

## III. Puentes Vehiculares

En infraestructura vial, hay actualmente cuatro viaductos y tres intercambiadores construidos, pero lamentablemente, no se han sometido a mantenimientos periódicos ni a estudios técnicos exhaustivos que permitan evaluar el estado actual de sus estructuras. Esta falta de análisis técnico adecuado dificulta la identificación de las obras de adecuación y mantenimiento necesarias para prolongar la vida útil de estos puentes.





La ausencia de mantenimientos regulares y estudios técnicos precisos constituye una preocupación seria, ya que puede ocasionar riesgos para la seguridad vial y la integridad estructural de los viaductos e intercambiadores. La falta de mantenimiento puede contribuir al deterioro progresivo de las estructuras, lo que podría resultar en problemas de seguridad para los usuarios de las vías, así como en costos económicos significativos asociados con reparaciones y reconstrucciones.

Es crucial realizar un diagnóstico exhaustivo de cada uno de los viaductos y intercambiadores, que incluya inspecciones detalladas de las condiciones estructurales, evaluaciones de la resistencia y estabilidad, análisis de corrosión, y pruebas de carga, entre otros aspectos relevantes. Estos estudios permitirán identificar de manera precisa las deficiencias existentes y determinar las medidas correctivas necesarias para garantizar la seguridad y funcionalidad de los puentes a largo plazo.

Además, es esencial establecer un programa de mantenimiento periódico para los viaductos e intercambiadores, que incluya labores de limpieza, inspecciones visuales, reparaciones menores y mayores, así como la implementación de medidas preventivas para mitigar el deterioro estructural.

En resumen, es imperativo realizar un análisis técnico integral de los viaductos e intercambiadores existentes, junto con la implementación de un plan de mantenimiento adecuado, con el objetivo de asegurar la seguridad, funcionalidad y durabilidad de estas importantes estructuras de la infraestructura vial.

#### IV. Infraestructura Peatonal

Según el Plan Maestro Metropolitano de Movilidad (Área Metropolitana de Bucaramanga, 2022) Se identifica que la mayoría (79.5%) de los andenes que cuentan con zona dura tienen el concreto como material de construcción de los cuales un 33% se encuentra en mal estado. El siguiente material más frecuente en los andenes son los elementos articulados (adoquines) (19.7%). En este material, el 89% presenta un buen estado de superficie. Por otro lado, de los corredores que cuentan con andén, el 11% cuenta con 60 cm o menos de ancho, lo cual es insuficiente para la circulación segura de personas con movilidad reducida. El 65 % de los andenes identificados tienen un ancho mayor a 60 cm y menor a 1,5 m, pero en terreno hay diversidad de elementos (postes, señalización vertical, cajas de servicios públicos, árboles, entre otros) que reducen el ancho efectivo para la circulación peatonal.

Otro de los aspectos revisados con relación a la accesibilidad universal, son los puentes peatonales, donde se identificaron en total 35, de los cuales solo 9 son accesibles para personas en silla de ruedas o con movilidad reducida. Estos son los primeros en ser considerados en la fase de formulación para ser sustituidos o complementados con pasos a nivel que faciliten el cruce a los modos activos. A continuación, el inventario de puentes peatonales

Tabla 33. Infraestructura vial de Bucaramanga.

N°	UBICACIÓN	ACCESOS DISCAPACIDAD
<b>INSTALADOS POR EL MUNICIPIO DE BUCARAMANGA.</b>		
1	Vía B/manga – Rionegro, sector barrio Los Colorados	<b>Sí</b>
2	Km 3 vía La Virgen – La Cemento, sector barrio Olas Bajas	<b>No</b>
3	Km 1+ 500 vía La Virgen – La Cemento, sector barrio Bosque Norte.	<b>No</b>
4	Km 0 + 080 vía La Virgen – La Cemento, sector calle 1 (barrio San Rafael)	<b>No</b>
5	Carrera 15 entre calles 33 y 34.	<b>No</b>



N°	UBICACIÓN	ACCESOS DISCAPACIDAD
6	Calle 34 entre carreras 15 y 16 (comunica la Plaza de Mercadeo Central con el Centro Comercial Feghaly).	No
7	Carrera 15 con calle 35.	No
8	Diagonal 15 con carrera 16 (Sanandresito La Rosita)	No
9	Diagonal 15 entre calles 51 y 52 (Iglesia Perpetuo Socorro)	No
10	Autopista B/manga – F/blanca, sector barrio Antonia Santos.	No
11	Autopista B/manga – F/blanca, sector Motoreste – Urbanización Colseguros Sur.	No
12	Autopista B/manga – F/blanca, sector La Calleja – Barrio Provenza.	No
13	Calle 105 con carrera 24, barrio Provenza.	No
14	Vía antigua B/manga – F/blanca (carrera 33) entre calles 100 y 101.	No
15	Vía B/manga – Girón, sector Coca Cola – barrio Bucaramanga.	No
16	Vía B/manga – Girón, sector barrio Africa.	No
17	Vía B/manga – Girón, sector barrio Nueva Granada.	No
18	Carrera 27 con calle 69ª, sector barrio La Salle.	No
19	Vía B/manga – Girón, sector Dirección de Tránsito de Bucaramanga.	No
20	Transversal Central Metropolitana con carrera 3, sector Ciudad Bolívar.	No
21	Carrera 17 con calle 52.	No
22	Carrera 9 entre calles 37 y 39, sector Concentración Camacho Carreño.	No
23	Carrera 33 con calle 63, sector colegios La Merced – San Pedrito	Sí
24	Carrera 27 con calle 30, sector Escuela Normal de Señoritas – Parque de los Niños.	Sí
25	Vía B/manga – Cúcuta, sector barrio Morrórico.	No
26	Sobre Quebrada El Macho entre carreras 29 y 30, sector barrio La Libertad.	Sí
27	Vía La Virgen – La cemento y vía B. Kennedy – B. Café Madrid, sector Olas Altas.	Sí
28	Avda. Los Samanes con Avda. Los Estudiantes, sector Ciudadela Real de Minas.	No
29	Calle 45 con carrera 1, sector Campohermoso (Horno Crematorio).	Sí
30	Carrera 27 con calle 60, sector Puerta del Sol (En terminación accesos)	Sí
31	Diagonal 105 sector colegio INEM	Sí
32	Carrera 27 – Avda Quebradaseca (Intercambiador del Mesón de los Búcaros)	Sí
<b>INSTALADOS POR OTRAS ENTIDADES DEL ORDEN PÚBLICO.</b>		
33	Diagonal 15 con calle 60, sector Puerta del Sol. (Instaló el Area Metropolitana de Bucaramanga).	Sí
34	Carrera 15 con calle 37. (Instaló el Centro Comercial San Andresito Centro).	No
35	Prolongación carrera 29 entre calle 106 y diag. 104, sector barrios Dimante 1 – Asturias II. (Instaló el Acueducto Metropolitano de Bucaramanga).	No
<b>INSTALADOS POR ENTIDADES PRIVADAS.</b>		
36	Transversal Oriental, sector Almacén El Vivero. (Instaló Almacén El Vivero)	Sí
37	Carrera 33 con calle 30ª, sector Universidad Cooperativa de Colombia – Hospital Ramón González Valencia (Instaló la U.C.C.).	Sí
38	Avda. El Jardín, sector UNAB. (Instaló La UNAB).	No



N°	UBICACIÓN	ACCESOS DISCAPACIDAD
39	Diagonal 15 entre calles 55 y 56. (Instaló Centro Comercial Sanandresito La Isla).	No
40	Calle 56 entre Diag. 15 y carrera 17c. (Instaló Centro Comercial Sanandresito La Isla).	Sí
41	Carrera 17c entre calles 55 y 56. (Instaló Centro Comercial Sanandresito La Isla).	No
42	Calle 55 entre Diag. 15 y carrera 17c. (Instaló Centro Comercial Sanandresito La Isla).	No
43	Carrera 35ª entre calles 49 y 51. (Instaló URBANAS S.A).	No
44	<b>Carrera 36 entre calles 49 y 51. (Instaló URBANAS S.A).</b>	No

Fuente: Secretaría de Infraestructura.

Existen en la secretaría de infraestructuras otras solicitudes y requerimientos para la construcción de puentes peatonales ya sea por acciones judiciales o solicitudes directas de la comunidad:

**Tabla 34. Solicitud infraestructura puentes peatonales de Bucaramanga.**

No.	UBICACIÓN	ESTUDIOS Y DISEÑOS	FORMA DE REQUERIMIENTO
1	Barrios Morrórico sector la guaya – Miraflores parte baja, sobre canalización quebrada la flora.	Cuenta con diseños elaborados por la Gobernación de Santander vigencia 2017. Falta diseños de urbanismo zonas de acceso y de iluminación. Requiere revisión por actualización normas sismorresistentes. Requiere revisión afectación predial.	<b>ACCION POPULAR RAD. 2020-0036</b>
2	Carrera 55 (vía a Cúcuta) con calle 20, sector barrios Miraflores parte alta – buenos aires.	Cuenta con diseños de los accesos. El diseño del tramo principal es prototipo metálico vigencia 2002. Falta adquirir un predio. Falta diseño iluminación.	<b>ACCION POPULAR RAD. 2002 - 1157</b>
3	Avda. Quebradaseca entre carreras 12 y 13, sector colegio salesiano.	Cuenta con diseño prototipo metálico vigencia 2003. Falta diseño de iluminación. Falta definir afectación predial, costado norte.	<b>Solicitud comunidad.</b>
4	Transversal central metropolitana, sector terminal terrestre de transportes	Cuenta con diseños vigencia 2017. Requiere revisión afectación predial en zonas de accesos.	<b>Solicitud comunidad.</b>
5	Carrera 27 entre calles 50 y 51, sector parque Turbay.	No	<b>Solicitud comunidad</b>
6	Carrera 27 entre calles 14 y 16, sector SENA.	No	<b>Solicitud comunidad</b>
7	Carrera 33 entre calles 49 y 51.	Cuenta con diseño prototipo metálico vigencia 2003. Falta diseño de iluminación. Falta definir afectación predial en accesos.	<b>Solicitud comunidad</b>
8	Carrera 33 entre calles 45 y 46, sector parque san pio.	No	<b>Solicitud comunidad</b>
9	Vía al mar, sector barrio Claveriano.	No	<b>Solicitud comunidad</b>
10	Carrera 27 entre calles 64 y 65, parque corona.	Cuenta con diseño prototipo metálico vigencia 2003.	<b>Solicitud comunidad</b>



No.	UBICACIÓN	ESTUDIOS Y DISEÑOS	FORMA DE REQUERIMIENTO
		Falta diseño de iluminación. Falta definir afectación predial en accesos.	
11	Transversal oriental con circunvalar 35, sector iglesia cristo misionero.	No	<b>Solicitud comunidad</b>
12	Transversal oriental con calle 94, sector urbanizaciones santa barbará.	No	<b>Solicitud comunidad</b>
13	Carrera 9 con avda. Quebradaseca, sector glorieta.	No	<b>Solicitud comunidad</b>
14	<b>Transversal central metropolitana, sector barrio Bucaramanga.</b>	No	<b>Solicitud comunidad</b>

Fuente: Secretaría de Infraestructura.

### V Banco de Maquinaria Amarilla

El análisis de la maquinaria amarilla del Municipio de Bucaramanga revela una situación preocupante que requiere atención urgente. El 45 % de los 22 equipos disponibles está fuera de servicio, lo que limita severamente la capacidad operativa del municipio para realizar labores de mantenimiento vial.

Un aspecto crítico es el mantenimiento preventivo y correctivo de esta maquinaria pesada y volquetas. La falta de atención adecuada ha resultado en daños y averías, lo que aumenta los costos de reparación y afecta la durabilidad y eficiencia de los equipos.

A pesar de estos desafíos, los equipos se utilizan para realizar labores de mantenimiento en las vías rurales de los tres corregimientos del municipio. Sin embargo, este proceso se ve retrasado debido a la necesidad de realizar visitas técnicas previas, lo que disminuye la eficiencia operativa de la maquinaria.

Para abordar esta situación, es fundamental tomar medidas concretas:

Se deben priorizar las reparaciones y puesta en funcionamiento de los equipos inoperativos para restaurar la capacidad operativa del municipio.

Mejorar el programa de mantenimiento preventivo y correctivo para garantizar un cuidado adecuado de la maquinaria y reducir los tiempos de inactividad.

Optimizar los procesos de programación y ejecución de labores de mantenimiento en las vías rurales para minimizar los retrasos y maximizar la productividad de los equipos.

### VI Sistema de Transporte Masivo Metrolínea

Además, de la infraestructura de transporte ya existente en la región, se aborda la cuestión de la movilidad dentro del municipio y sus áreas circundantes. En este contexto, se examina la situación actual del parque automotor y Sistema Integrado de Transporte Masivo (SITM) – Metrolínea del Municipio.

A continuación, se describe un promedio de la flota operativa vigencia 2019- 2023. Para los años de 2019 a junio de 2021 se contó 2 concesionario de operación (Metrocinco Plus S.A y Movilizamos S.A), a partir de julio del 2021 hasta la fecha Metrolínea S.A, cuenta con un único concesionario de Operación (Metrocinco Plus S.A).

Así mismo en enero del 2022 a través de los acuerdos comerciales suscritos entre Metrolínea S.A y las empresas del TPC (Unitransa, Transcolombia, Transpiedecuesta, Villa de San





Carlos y Transpiedecuesta), se inició la modalidad de la complementariedad con buses de estas empresas que prestan servicio a rutas del SITM.

En 2023, la flota de autobuses tenía 118 unidades, distribuidas así: 6 eran buses alimentadores, 8 de la categoría Padrón, 2 de tipo Articulado y 102 de la categoría TPC.

Por otro lado, se indica el uso cobrado en estaciones, vehículos del concesionario de operación y a partir de enero de 2022 vehículos del TPC que entran a hacer parte de la complementariedad.

La creciente disminución de los kilómetros ejecutados se debe principalmente a los siguientes momentos puntuales:

- Emergencia sanitaria generada por el COVID-19 (marzo 2020).
- Estallido social (abril a junio de 2021).
- Salida de operación del concesionario Movilizamos (junio 2021).
- Reducción de flota operativa por METROCINCO Plus S.A (2022).

Ese orden de ideas, actualmente Metrolínea, no tiene acceso al carril exclusivo en el costado oriental de la autopista entre Piedecuesta y Papi Quiero Piña en los sectores de plata acero-UPB y el sector la Turena – acceso ruitoque bajo. El tramo completo debe ser entre Piedecuesta y quebrada seca por ambos costados. Esto sucede dado que, por disposición de las autoridades de tránsito e invias se permite el tránsito de TPC, taxis, particulares y Metrolínea, lo cual genera congestión en el servicio.

Se realizó inversión en la construcción de las dos calzadas (ambos sentidos) desde la Av. Quebrada Seca hasta la Calle 3 sobre la Carrera 15, y sobre las Calles 10 y 11 desde la Carrera 15 hasta la Carrera 27, pasando por la Estación Parque U.I.S, incluyo la construcción del espacio público en ambos costados. Además, se invirtió en la pavimentación de la Carrera 27 desde la Av. Quebrada Seca hasta la universidad U.I.S., esto implicó la respectiva adecuación del espacio público en ambos costados. Estos carriles tienen tránsito del sistema a través de TPC y en el par vial de METROCINCO.

En cuanto a las estructuras de pavimentos de manera general se encuentran en buen estado a pesar de haber transcurrido 15 años de uso, sin embargo, se deben realizar en el caso del pavimento rígido sello de juntas principalmente y en el caso de flexibles reparachos y refuerzos de carpeta asfáltica.

Se encuentran construidas todas las planeadas con excepción del portal de Papi Quiero Piña, que tuvo como consecuencia el alquiler y acondicionamiento de un lote en el anillo vial que a finales del 2023 se acordó abandonar por parte del concesionario METROCINCO Plus cumplidas ciertas condiciones pactadas ente el operador y el concesionario. Actualmente se está adelantando el traslado de carros por parte de METROCINCO hacia Piedecuesta y Girón.

En cuanto a las estaciones centrales se encuentran Estancia, Menzulí, Campoalegre y Panamericano en alto grado de deterioro ocasionado por robos constantes de todos los elementos que componen los cerramientos arquitectónicos, cielo raso, equipamientos tecnológicos, eléctricos y electrónicos para el sistema de recaudo. En las demás estaciones también se requiere de un grado menor de intervención, pero es necesario nuevamente ante la ausencia de elementos mencionados anteriormente

## VII Dirección de Tránsito de Bucaramanga

La ciudad de Bucaramanga para el año 2023, cuenta con una autoridad de tránsito que se desagrega de la siguiente manera:

- Director de Tránsito.
- 1 Comandante.



- 1 Subcomandante.
- 7 Oficiales.
- 169 agentes de tránsito.

Estos desempeñan la función específica de en una movilidad sostenible, ágil y segura; garantizando planeación, regulación, control y educación vial; atendiendo los diferentes trámites de vehículos y conductores, en el marco de las disposiciones legales vigentes.

En consecuencia, el parque automotor desempeña un papel crucial en el progreso de la movilidad en Bucaramanga. No obstante, hay que considerar que la evaluación de este parque no debe limitarse solo a Bucaramanga, ya que los municipios del Área Metropolitana de Bucaramanga (AMB) también transitan por las vías de dicho municipio. En la tabla siguiente, se presenta la relación del parque automotor correspondiente a los años 2022 y 2023, abarcando tanto Bucaramanga como los municipios circundantes del AMB.

Por ello, en referencia al peso relativo de Bucaramanga se observa que, en 2023, Automóvil, Buseta, Campero y Camioneta, son los mayores valores de peso relativo frente al AMB, pero solo para Bucaramanga se observa que Automóvil, Motocicleta y Camioneta representan el 84 % de los registros.

- **Síntesis situación actual del territorio.**

El estado financiero de METROLINEA S.A. a 31 de diciembre de 2023 refleja una situación desafiante, principalmente por 39 procesos legales en curso, abarcando diversas áreas del Derecho y con pretensiones totales de \$555.803.578.629,44 al notificar las demandas. Destacan dentro de este conjunto dos procesos ejecutivos derivados del incumplimiento del Laudo Arbitral de febrero de 2016, vinculados al contrato de concesión M-LP-001-2008. Los procesos ejecutivos representan una carga financiera significativa, de 425.426.000.706, de los cuales 236.442.928.311 ya han sido liquidados por el Tribunal Administrativo de Santander, y 188.983.072.395 están pendientes de recaudo. Esta situación legal plantea un reto sustancial para la estabilidad económica de la empresa.

En consecuencia, la acumulación de procesos legales y la carga financiera asociada representan un desafío significativo para la estabilidad económica de METROLINEA S.A. La suma de pretensiones y la complejidad de los litigios podrían impactar de manera negativa la viabilidad financiera de la empresa, llegando incluso a poner en riesgo su continuidad operativa. La posibilidad de liquidación de METROLINEA S.A. se vislumbra como una consecuencia plausible de esta situación financiera comprometida.

Vivienda, ciudad y Territorio.

La ciudad de Bucaramanga tiene una extensión de 165 km<sup>2</sup>, una densidad poblacional de 3723 habitantes por km<sup>2</sup>; se divide en 17 comunas, 213 barrios, 35 asentamientos urbanos, 15 rurales, 6.214 manzanas, 3 corregimientos y 29 veredas. La comuna con mayor densidad poblacional es la comuna Norte y con menor la comuna centro.

En Bucaramanga, el 10% de los sectores de la ciudad presentan un déficit habitacional mayor al 83.41%, un 5% del territorio presenta un déficit habitacional entre el 57.81% - 83.41%, otro 10% presenta un déficit habitacional en el rango entre 34.65% - 57.81%, un 24% del territorio presenta un déficit habitacional entre el 17.24% - 34.65%, y el restante 51% presenta un déficit habitacional del 0 - 17.24%

En las áreas con mayor déficit habitacional se identifican las áreas anexas a la Calle 45 sobre el sector que conduce a la cárcel de mujeres con un 100%, y el área de la escarpa occidental entre el barrio Estoraques y la vía Bucaramanga–Girón con un 96,23%, el área de la comuna



sur entre el barrio El Porvenir y la vía entre Bucaramanga y Girón con un 92,86 %, y en algunas áreas del sector norte destacan el cemento con un 88,89 %.

### **Déficit cualitativo de vivienda**

Por su parte, el Déficit Cualitativo identifica a los hogares que habitan en viviendas que requieren mejoramientos o ajustes para cumplir con condiciones de habitabilidad adecuadas. Este concepto reconoce que las deficiencias que tienen las viviendas en las que habitan estos hogares son susceptibles de ser corregidas mediante mejoramientos de vivienda

En Bucaramanga, el 6% de los sectores de la ciudad presentan un déficit cualitativo mayor al 82.48%, un 5% del territorio presenta un déficit cualitativo entre el 58.01% - 82.48%, otro 7% presenta un déficit cualitativo en el rango entre 35.28% - 58.01%, un 19% del territorio presenta un déficit cualitativo entre el 16.70% - 35.28%, y el restante 63% presenta un déficit cualitativo del 0 - 16.70%, indicándonos que la mayoría de las viviendas de la ciudad cuentan con condiciones de habitabilidad adecuadas (Datos tomados del Geovisor Déficit Habitacional – DANE).

Dentro de las áreas con mayor déficit cualitativo se identifican el área del Barrio Cordoncillo entre los barrios La Ceiba y La Victoria con un 94,12%, las áreas anexas a la Calle 45 sobre el sector del barrio García Rovira con un 83,33%, y en menor escala una gran parte de la comuna norte sobre el sector del Café Madrid y la ladera del Río Surata con un 70% en promedio, y el sector de la comuna occidental entre los barrios San Rafael y el Cinar con un 62,50%.

### **Titulación de predios**

Otra problemática en el sector de la vivienda es la dificultad para la titulación y formalización de predios por la falta de una política clara que propenda por el saneamiento de la propiedad inmobiliaria. Sectores como Olas II, Café Madrid con sus diferentes barrios y asentamientos, Villa Mercedes y el sector conocido como Manzana 10, donde se inició un piloto de expansión urbana, requieren del acompañamiento institucional para abordar dicha problemática ya que cerca de 300 predios de los mencionados sectores son susceptibles de dicha labor, para lo cual se requiere de un esfuerzo interinstitucional con las entidad competentes para la misma como lo es el supernotariado de registro, entidad que ya ha venido trabajando dicha problemática y a través de ello se ha avanzado en el tema de la titulación de predios fiscales donde hay 22 resoluciones pendientes de expedir y 40 procesos de legalización por retomar.

### **Reubicaciones**

En cuanto a las reubicaciones de viviendas, se ha venido avanzando en dar cumplimiento a los mandatos judiciales que ordenan dichos procesos, lo que ha permitido desde la administración caracterizar a cerca de doscientos (200) predios y familias inmersas en dichos procesos en sectores como el asentamiento Cervunion, Café Madrid, Villa Helena y Villa Rosa, lo que llevo a la reubicación durante el año 2023 de treinta y un (31) familias. Igualmente por procesos de reubicación originados por desastres naturales y situaciones de calamidad, se caracterizaron a cerca de 40 familias censadas por la unidad de gestión de riesgos y desastres; del incendio presentado en el asentamiento José María Córdoba, donde se reubicaron a seis (6) familias, del incendio del sector de la estación de Café Madrid, veintiséis (26) familias que se reubicaron temporalmente en el sector el Cable y que están a la espera de una solución definitiva de su situación. Se deben tener en cuenta en estas reubicaciones los damnificados que han dejados los recientes deslizamientos que se



presentaron en el sector de la Feria y Cuyanitas, para lo cual se debe hacer un esfuerzo interinstitucional con la unidad de gestión de riesgo de desastres y la dirección administrativa del espacio público

### **Ordenamiento Territorial y Desarrollo Urbano**

El crecimiento poblacional del municipio de Bucaramanga ha estado enmarcado por factores económicos, geográficos, sociales, demográficos y culturales, que van desde la tenencia de la propiedad, pasando por fenómenos como la violencia y migración hasta el desarrollo de sectores económicos como el industrial y comercial, trayendo como consecuencia la expansión de nuevas áreas urbanizadas. En estas nuevas áreas de expansión se presenta tanto actividad urbanizadora formal como procesos informales y/o ilegales, estos últimos corresponden a los denominados asentamientos humanos, también llamados barrios informales, autoconstruidos, subnormales, entre otros.

De esta forma, los asentamientos humanos se caracterizan por la concentración de la población de manera informal en un predio o porción de territorio, ya sea de propiedad privada o del Estado, donde se evidencian condiciones de ordenamiento, riesgo de desastres, habitabilidad, socioeconómicas, y ambientales precarias e incompletas, que no permiten una vivienda digna, segura, ordenada y sostenible. Lo anterior debido a varios factores interconectados entre sí, como son la ausencia de control urbano efectivo, el déficit (cuantitativo/cualitativo) de vivienda formal asequible y accesible y el no cumplimiento de la planificación urbana del territorio. Así como algunas causas secundarias y colaterales relacionadas con la poca capacidad adquisitiva de los habitantes, el desplazamiento y migración por diversos factores, el crecimiento acelerado de la población, el alto costo de vivienda formal, e incluso la necesidad de actualizar la normatividad al respecto, ajustada a las necesidades reales de la comunidad.

La ciudad de Bucaramanga no es ajena a esta realidad y presenta asentamientos humanos tanto en la zona urbana como en la zona rural; se estima que unas 173, 96 Ha de suelo urbano están ocupadas por asentamientos humanos, mientras que 78,66 Ha en suelo rural. Distribuidos respectivamente en 11 de las 17 comunas de la ciudad y en 2 de los 3 corregimientos rurales. Al norte de la ciudad en las comunas 1 y 2 se concentran estas ocupaciones informales del territorio; así como en los escarpes occidentales en las comunas 4 y 5, y en las comunas 8, 10, 11 al sur de la ciudad.

Actualmente se han legalizado 45 asentamientos humanos en las administraciones anteriores cuyos procesos se remontan a 33 asentamientos legalizados y 12 asentamientos a los cuales deben proceder a una regularización para completar su proceso.

Durante la vigencia del POT, se han se han identificado eventos naturales como: deslizamientos, inundaciones, encharcamiento, incendios forestales y la recurrencia de los mismos agudizados por el cambio climático. Igualmente, se registra la ocupación informal en suelos urbanos y rurales de protección por asentamientos humanos respecto a las áreas identificados en el POT 2014 y la transformación e intensidad de los “usos del suelo” urbanos y rurales.

Con posterioridad a la expedición del Plan de Ordenamiento Territorial de segunda generación del municipio de Bucaramanga, el gobierno nacional expidió y reglamentó nuevas disposiciones a considerar en las revisiones de los POT, entre las que se encuentran las relacionadas con la incorporación de la Gestión del Riesgo, los bienes de interés cultural, movilidad, componentes, contenidos y documentos de los POT; así, las entidades nacionales definieron metodologías y lineamientos.





La Autoridad Ambiental en jurisdicción del municipio de Bucaramanga - CDMB, expidió determinantes ambientales que constituyen normas de superior jerarquía para la conservación, la protección del ambiente, los recursos naturales, la prevención de amenazas y riesgos de desastres y la gestión del cambio climático. Igualmente, los actos administrativos expedidos por el Área Metropolitana de Bucaramanga en cuanto se refieren a Hechos Metropolitanos. Esta situación hace evidente la necesidad de revisar el POT vigente, no solo por razones normativas, sino porque las nuevas dinámicas poblacionales y territoriales manifiesta realidades que la motivan, entre otras.

De otra parte, la Ley 388 de 1997 prevé que, tras cumplirse las vigencias de contenidos de corto, mediano y largo plazo, se debe revisar los planes de ordenamiento, adoptando las medidas necesarias para asegurar el logro de los objetivos, estrategias y programas de largo plazo previstos y el desarrollo equilibrado del territorio en lo económico, ambiental y social como respuesta al crecimiento poblacional.

Así mismo la Ley 388 de 1997 establece que el programa de ejecución del Plan de Ordenamiento define las actuaciones sobre el territorio, los cuales se deben integrar al plan de inversiones del Plan de Desarrollo.

En ese contexto, se hace necesario implementar los proyectos y acciones priorizadas que permitan materializar los objetivos y el modelo de ocupación territorial e igualmente se requiere reglamentar los instrumentos de planificación, gestión y financiación (operaciones urbanas estratégicas, unidades de planificación rural, plusvalía, entre otras) que permitan orientar y materializar de forma específica la planeación y el desarrollo a escala local, dando solución a problemáticas, potenciando las oportunidades locale

### **Agua Potable y Saneamiento Básico**

En relación al indicador de cobertura del sistema de acueducto de agua potable, que determina el porcentaje de hogares del municipio que tienen acceso al servicio de acueducto mediante conexiones legales, según los datos del portal Terridata (Departamento Nacional de Planeación, 2023), se observa una cobertura del 80.44%. Este valor supera el promedio nacional y departamental, que se sitúa en el 74.48% y 69.96% respectivamente.

La cobertura de alcantarillado es un indicador fundamental para determinar el número de hogares con acceso legal al alcantarillado, esencial para garantizar el saneamiento básico y la evacuación de aguas residuales o pluviales hacia su tratamiento correspondiente. En el municipio de Bucaramanga, este indicador muestra un notable porcentaje del 80.25 %, lo que refleja un nivel de cobertura significativamente superior al promedio nacional del 65.33% y al promedio departamental del 69.96%.

Este alto nivel de cobertura de alcantarillado en Bucaramanga evidencia los esfuerzos e inversiones realizadas en infraestructura básica y servicios públicos, lo que contribuye a mejorar la calidad de vida de los habitantes y a proteger el medio ambiente y la salud pública garantizando una gestión adecuada de las aguas residuales. Pese a este logro, es importante ampliar y mejorar la infraestructura de alcantarillado para cubrir las necesidades de todos los sectores y garantizar una cobertura universal y equitativa en el acceso a este servicio básico en el municipio. (Departamento Nacional de Planeación, 2023).

El índice de riesgo de la calidad del agua es un indicador que evalúa la probabilidad de enfermedades relacionadas con el incumplimiento de los estándares físicos, químicos y microbiológicos del agua potable. Según el Boletín de vigilancia de la calidad del agua para consumo humano, se ha registrado un nivel de riesgo 0 (Instituto Nacional de Salud, 2020), lo que significa que no hay riesgo detectado. Esto es crucial para prevenir enfermedades que



podrían afectar la salud y la vida de la población, y demuestra la eficaz gestión llevada a cabo por la Empresa de Acueducto de Bucaramanga.

A pesar de que los indicadores de cobertura y calidad del agua demuestran ser favorables en el área urbana, el sector rural del municipio presenta desafíos significativos en relación al suministro de agua potable. En este contexto, los acueductos utilizados en las zonas rurales presentan características artesanales y se distinguen por tener bocatomas y redes de distribución en condiciones precarias, generando elevados índices de pérdidas debido a fugas y desperfectos en la infraestructura. Además, la calidad del agua en estas zonas no siempre se ajusta a los estándares establecidos para el consumo humano, y el proceso de captación, tratamiento y distribución varía considerablemente según las particularidades de cada comunidad organizada.

Existe una demanda insatisfecha en el mercado de vivienda de interés prioritario e interés social en los estratos 1 y 2, lo que ha propiciado la proliferación de asentamientos urbanos informales en las áreas rurales de la ciudad. Esta situación se refleja en la existencia de 114 asentamientos humanos pendientes de legalización, los cuales tienen una oferta limitada de servicios públicos domiciliarios, incluyendo el suministro de agua potable y alcantarillado. En algunos casos, como resultado de decisiones judiciales, el municipio se ha visto obligado a abastecerse de agua potable a través de carrotaques debido a la ausencia de infraestructura adecuada para proveer el servicio. Entre estos asentamientos informales, se destacan:

- La vereda La Malaña, ubicada en la Malaña Occidental, compuesta por aproximadamente 24 viviendas que se abastecen intermitentemente mediante carrotaques.
- La vereda Chitota, situada en la vía a Matanza, con alrededor de 34 viviendas que también se abastecen intermitentemente mediante carrotaques.
- El asentamiento Villa Carmelo, localizado en la vía al mar y compuesto por unas 320 viviendas aproximadamente. Este asentamiento cuenta con un sistema de acueducto veredal proveniente de la Quebrada la Jabonera, ubicada en la vereda el Aburrido Alto. Sin embargo, el caudal de este afluente no es suficiente para cubrir la demanda actual, lo que provoca intermitencias en el servicio y desabastecimiento total durante la época de verano.
- El asentamiento en la vereda Los Santos Bajo, conformado por alrededor de 100 familias, las cuales se abastecen a través de un acueducto veredal. Sin embargo, debido a la densificación de viviendas en el sector, se vierten aguas servidas al lecho de la quebrada aguas arriba de la captación, lo que causa contaminación del afluente. Además, en época de verano, el caudal del agua es insuficiente para satisfacer la demanda, por lo que se recurre a la provisión mediante carrotaques, aunque esta medida resulta insuficiente para cubrir la demanda en la zona.
- Los asentamientos El Porvenir y Los Cuadros, ubicados en las veredas Pedregal y Pedregal Bajo respectivamente. El primero está compuesto por unas 250 viviendas que se abastecen intermitentemente mediante carrotaques y una red hidráulica artesanal. El segundo consta de aproximadamente 33 viviendas que dependen de un acuífero para su abastecimiento, pero durante la época de verano este no es suficiente, por lo que se requiere provisión de emergencia y almacenamiento provisional del agua.
- La vereda San Ignacio, que cuenta con un sistema de acueducto veredal proveniente de la Quebrada la Lomera, ubicada en la vereda el Aburrido Alto, y que abastece a 63 predios, compuestos por unas 135 viviendas aproximadamente. Al igual que en otros casos, el caudal de este afluente no es suficiente para abastecer la demanda actual, lo que provoca intermitencias en el servicio y desabastecimiento total durante la época de verano.
- La vereda Santa Rita, parte alta Los Colorados, cerca del Megacolegio, donde se están construyendo aproximadamente 15 viviendas.



En lo que respecta a la gestión de aguas residuales en el sector rural, esta se lleva a cabo principalmente mediante pozos sépticos artesanales, y en su mayoría, estas aguas residuales se descargan directamente en las fuentes hídricas. Durante los últimos 8 años, el municipio ha construido únicamente 226 unidades sanitarias. Sin embargo, debido a la reciente densificación rural provocada por la pandemia de Covid-19, se ha generado un importante déficit, con aproximadamente 500 solicitudes de la comunidad, especialmente de los estratos 1, 2 y 3, para la instalación de nuevas unidades sanitarias.

- **Síntesis situación actual del territorio.**

El asentamiento informal de una parte importante de la población en los estratos 1 y 2 en Bucaramanga, los ha llevado a convivir en condiciones precarias de: habitabilidad, seguridad, salubridad, servicios públicos, ilegalidad urbanística, titularidad y en situación de riesgo. Lo que hace necesario que se centre y priorice la inversión de los recursos públicos, privados, comunitarios y de cooperación en busca de disminuir el déficit habitacional de la ciudad en sus dos componentes, el déficit cuantitativo (nuevas soluciones de vivienda) y el déficit cualitativo (mejoramientos de vivienda).

Se requiere de las acciones de legalización urbanística, la titulación de predios, del mejoramiento integral de barrios y vivienda, de construir la infraestructura que mitigará el riesgo y del acompañamiento social, que asegure la convivencia y la productividad de estas comunidades. También se hace necesario asegurar la vida de muchos que se encuentran en zonas de alto riesgo, se debe superar el hacinamiento originado por los desplazados por la violencia, los hogares que han estado esperando la oportunidad de una vivienda digna con un entorno barrial adecuado. Para todos es necesario y urgente generar nuevo suelo urbano en Bucaramanga, alianzas con operadores financieros, constructores y proveedores de la construcción para articular la institucionalidad pública y privada territorial en materia de vivienda.

La informalidad urbana tiene consecuencias e impactos negativos en la calidad de vida de los habitantes y el desarrollo urbano del territorio, destacando la falta de acceso y formalización de servicios básicos, la inseguridad jurídica en la propiedad, la ocupación de zonas de alto riesgo de desastres y protección ambiental, la ausencia de programas sociales del Estado y la exclusión de oferta institucional. Así mismo, también puede dificultar la planificación del ordenamiento territorial y el desarrollo urbano sostenible, la incapacidad de recaudo fiscal y la imposibilidad de inversión estatal en obras e infraestructura comunitaria.

Por las condiciones expuestas, estos territorios no cuentan con estudios técnicos que permitan determinar la viabilidad para su ocupación de manera segura y ordenada, incluso, en varios casos se establecen en zonas no aptas para construir viviendas. Por este motivo, el conocimiento técnico a través de los estudios de Amenaza Vulnerabilidad y Riesgo de desastres es uno de los pilares del proceso de legalización de asentamientos humanos, ya que es muy importante conocer las condiciones del terreno ocupado y la influencia de las construcciones establecidas. Esto es relevante en Bucaramanga que por diversos factores está muy expuesta a eventos naturales como sismos, erosión y movimientos en masa e inundación.

Lo anterior, conlleva a unos efectos tales como, un desarrollo y crecimiento irregular y desordenado de la ciudad, la falta de trámites pertinentes para obtener licencias, la indebida ocupación del espacio público y áreas de protección ambiental, construcciones en zonas de alto riesgo, construcciones sin cobertura de servicios públicos, el incremento de acciones constitucionales por vulneración de derechos colectivos y la destinación de recursos y esfuerzos administrativos para adelantar procesos de legalización.

Así las cosas, surge la necesidad de implementar medidas preventivas y correctivas para abordar la proliferación de construcciones ilegales y fomentar el cumplimiento de normativas urbanísticas. La coordinación eficiente entre entidades y comunidades se presenta como esencial para garantizar un desarrollo urbano sostenible y planificado en Bucaramanga.

- **Sector Minas y Energía.**

El sector de minas y energías en Bucaramanga abarca dos aspectos fundamentales que se desglosan en el servicio de energía eléctrica y sus variables, y en el uso del gas natural y la cobertura asociada. Asimismo, una sección específica establece una conexión entre el mercado laboral y el ámbito de suministro de servicios públicos, actuando como un indicador indirecto de la cantidad de empleados involucrados en este sector. Este entrelazamiento de componentes resalta la complejidad y la importancia estratégica del sector de minas y energías en Bucaramanga, destacando la interdependencia entre la infraestructura energética, los recursos humanos y la cobertura de servicios básicos.

## **I. Energía**

En la ciudad de Bucaramanga, la tasa de cobertura del servicio de energía eléctrica supera el 100%, indicando que la oferta de servicios de energía eléctrica es mayor que la demanda o necesidad actual. En el año 2022, se observa un excedente del 2.4% con respecto al nivel necesario, subrayando que la ciudad cuenta con una capacidad adicional considerable para satisfacer las necesidades energéticas de la comunidad.

En consecuencia, la cantidad de usuarios que, pese a utilizar el servicio de energía eléctrica, no paga puntualmente la factura ha disminuido desde 2020. En dicho año, se registró un pico debido a la dinámica económica particular de ese periodo; no obstante, ha alcanzado un mínimo histórico del 1.1%. Este indicador refleja el excelente comportamiento de pago por parte de los usuarios, señalando que las empresas prestadoras del servicio no enfrentan un elevado volumen de cuentas por cobrar, lo que indica que tiene un buen nivel financiero.

Así mismo, es importante destacar la cobertura de energía eléctrica en el sector rural, para el año 2021, Bucaramanga alcanzó el 100% de cobertura, estando por encima del promedio departamental en 10.5p.p. y nacional en 21.9p.p.

## **II. Gas Natural y Combustible.**

En referencia a la cobertura del gas natural en Bucaramanga, la tendencia es que en todos los años la cobertura residencial efectiva supera el 95 %, lo que indica que hay mucha cantidad que se cubre con el servicio de gas natural; la residencial efectiva, disminuye para el 2023 (87.13%), por la actualización catastral adelantada ese mismo año, aunque el aumento en potencia sigue estando por encima del 97%.

Pese a la falta de datos para Bucaramanga sobre la cobertura de gas natural discriminada entre el área urbana y rural, los resultados de la Encuesta de Calidad de Vida 2022 (DANE) para el departamento de Santander ofrecen una aproximación reveladora de la situación en Bucaramanga, especialmente en relación con los corregimientos (sector rural). En Santander, las cabeceras municipales (áreas urbanas) presentan un porcentaje de cobertura del 89.7%. En marcado contraste, en centros poblados y zonas rurales dispersas, tan solo el 18% de la población tiene acceso a este servicio público. Esta diferencia subraya las disparidades en la disponibilidad del acceso a este servicio público entre las áreas urbanas y rurales del departamento, y por ende del municipio.





El consumo de combustible en Bucaramanga para los años 2021 y 2023, la mayor proporción en los que se registra es de Gasolina Motor (Corriente), seguido por Diesel y finaliza con el Extra. Se destaca que, pese a la subida de precio del galón de gasolina motor, este se mantuvo invariable en el 2023, como referencia el año anterior. Hay una reducción importante en la cantidad de galones de combustible extra del 50 % entre 2021 y 2023, esto se explica porque el precio del combustible extra, aumento en mayor medida que la gasolina motora, lo que generó que los individuos que usaban el combustible extra migraran a usar la gasolina motor.

- **Síntesis situación actual del territorio**

El documento aborda el sector de minas y energía en Bucaramanga, destacando la complejidad estratégica de este ámbito. Destaca un superávit en la capacidad de oferta de energía eléctrica, evidenciado por una tasa de cobertura que supera el 100%, indicando una infraestructura robusta para satisfacer la demanda. Un análisis detallado del comportamiento de los usuarios revela una disminución notoria en la proporción de morosos, alcanzando un mínimo del 1.1% en 2022, señalando un sólido desempeño financiero en el sector. Asimismo, se destaca la cobertura total en áreas rurales, posicionando a Bucaramanga por encima de promedios nacionales y departamentales en 2021.

En cuanto al gas natural, se señala una cobertura residencial efectiva que se mantiene por encima del 95 %, pese a una disminución en 2023 atribuida a una actualización catastral, pero se refleja que en el departamento la cobertura entre lo urbano y lo rural tiene diferencias significativas en el acceso a este servicio. El análisis del consumo de combustible destaca una que la Gasolina Motor es la que en mayor medida se consume y se revela una reducción significativa en el uso de Combustible Extra entre 2021 y 2023, correlacionado con el aumento en los precios presentado en el 2023. En el ámbito laboral, se presenta una evolución ascendente en la cantidad de personas ocupadas en el sector de suministro de servicios, indicando un crecimiento sostenido y la relevancia económica de esta industria en Bucaramanga. En resumen, el documento proporciona una visión integral, técnica y detallada del estado actual del sector de minas y energía en la ciudad

## 2.4. Línea estratégica 3: TERRITORIO SEGURO Y SOSTENIBLE

### 2.4.1. Definición-Objetivo

Se constituye en la promoción de un desarrollo urbano y rural que garantice la preservación y gestión sostenible de los recursos naturales, el reconocimiento y la mitigación del cambio climático, la protección del medio ambiente, de los derechos y bienestar animal y la promoción de estilos de vida saludables.

Se busca equilibrar el crecimiento económico circular y la conservación del entorno natural, fomentando prácticas ambientalmente responsables y promoviendo la resiliencia frente a los desafíos ambientales, promoviendo infraestructuras sostenibles, estrategias de gestión del riesgo en el territorio, manejo eficiente de los recursos hídricos y mejorando la calidad del aire y del suelo, contribuyendo a construir un territorio más habitable y saludable.

**Tabla 35. Línea estratégica 3 PDM.**

LÍNEA ESTRATÉGICA	SECTORES	Objetivos Desarrollo Sostenible (ODS)	PLAN NACIONAL DE DESARROLLO (las 5 transformaciones).
TERRITORIO SEGURO Y SOSTENIBLE	Gobierno Territorial.	 	Ordenamiento del Territorio Alrededor del Agua (1). Derecho Humano a la Alimentación (3). Transformación Productiva, Internacionalización Acción Climática (4). Convergencia Regional (5).
	Ambiente y Desarrollo Sostenible.	   	Ordenamiento del Territorio Alrededor del Agua (1). Transformación Productiva, Internacionalización y Acción Climática (4).

Fuente: Elaboración equipo técnico PDM. 2024.

## 2.4.2. Contexto sectorial.

Bucaramanga se encuentra ubicado dentro de la Provincia Administrativa de Planificación Metropolitana, limita al norte con las localidades de Rionegro y Matanza, al oriente con los municipios de Charta y Tona, al sur con Floridablanca y al occidente con el municipio de Girón (Plan de Ordenamiento Territorial de Bucaramanga, 2014-2027); tiene un área de 165 km<sup>2</sup>, el sector urbano está dividida en diecisiete comunas y el sector rural lo comprenden tres corregimientos divididos en 34 veredas, su altura sobre el nivel del mar es de 959 m y sus pisos térmicos se distribuyen en: cálido 55 kilómetros cuadrados: medio 100 kilómetros cuadrados y frío 10 kilómetros cuadrados. Su temperatura media es 23 °C y su precipitación media anual es de 1.041 mm. La ciudad se ha desarrollado sobre la meseta, pero actualmente se expande hacia los cerros orientales y hacia el norte, los nuevos asentamientos humanos precarios se van ubicado paralelamente sobre la vía que comunica con el vecino municipio de Rionegro.

- **Ecosistemas estratégicos y Áreas Protegidas**

En la subcuenca del río Suratá se encuentran 4 puntos de captación del Acueducto Metropolitano de Bucaramanga S.A. E.S.P., tres de ellos localizados en la microcuenca río Tona, el otro punto de captación se localiza en la microcuenca río Suratá Bajo que abastecen las plantas de tratamiento de agua potable – PTAP La Flora con capacidad de 1 m<sup>3</sup>/s y Morrórico con capacidad de 0,4 m<sup>3</sup>/s.

En estas microcuencas, el municipio de Bucaramanga adquirió en el último cuatrienio siete (7) predios estratégicos en zonas amortiguadoras de agua, con una extensión de 1035,71 hectáreas, ubicados en el municipio de Tona y Suratá, para una inversión de

\$8.655.827.058,36. Asimismo, mediante el Decreto No 144 de 2022, se reglamentó el Pago por Servicios Ambientales–PSA, para recuperar o preservar los ecosistemas estratégicos y mejorar los servicios ambientales. Actualmente, el municipio cuenta con 147 acuerdos voluntarios para PSA, firmados en el año 2023 y distribuidos así: 40 acuerdos con beneficiarios del municipio de Charta y 107 acuerdos con beneficiarios del municipio de Tona, los cuales fortalecen la conservación de 986 hectáreas.

Con un área aferente de 689 km<sup>2</sup>, el río Suratá nace en el páramo de Monsalve y desemboca en el Río de Oro. Sus principales afluentes son los ríos Vetas, Charta y Tona, siendo este último el mayor aportante en área y caudal. El Río Tona nace entre los páramos de Pescadero y Santurbán del Macizo de Santander, las fuertes pendientes de la cuenca hacen que los cursos de las aguas corran por gargantas y tengan alto poder erosivo y de arrastre. El Proyecto de Regulación de río Tona – Embalse de Bucaramanga, almacena un volumen de 18 millones de metros cúbicos de agua y regula un caudal de 1.200 litros por segundo, adicionales al sistema de acueducto existente, al tiempo que garantiza la provisión de 2.000 litros por segundo para la planta de Bosconia, equivalente a una reserva de agua para tres meses de consumo en temporada de verano (Acueducto Metropolitano de Bucaramanga – amb S.A. E.S:P., 2023)

**Figura 40. Microcuencas abastecedoras del recurso hídrico para Bucaramanga.**

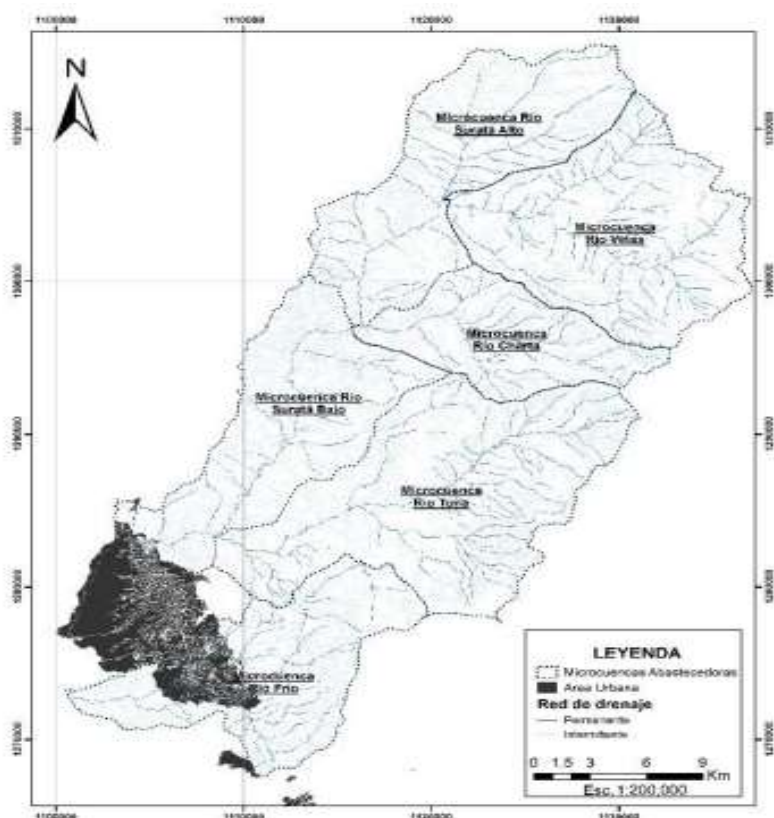

Fuente: CDMB, 2024

Por otra parte, el Distrito Regional de Manejo Integrado de Bucaramanga – DRMI Bucaramanga, es un área protegida urbana, la cual tiene una extensión de 4834.7 Ha, declarado mediante el Acuerdo No 839 de 1996 de la CDMB y homologado mediante Acuerdo No 1246 de 2013 de la CDMB (Parques Nacionales Naturales de Colombia, 2023). Según el acuerdo CDMB (2013), el objetivo del DRMI Bucaramanga es preservar y mantener los bienes boscosos y coberturas en proceso de restablecimiento natural. Asimismo, restaurar las áreas intervenidas o con procesos de erosión y movimientos en masa activos; así como conservar la capacidad productiva de los cerros orientales, que son base para el desarrollo de



actividades agropecuarias de sostenimiento para la población rural. Otra Área Protegida declarada por la CDMB y que tiene área dentro del municipio es el Distrito de Manejo Integrado El Aburrido; como ecosistema estratégico la corporación ha identificado relictos de Bosque Seco Tropical (BST) dentro del municipio de Bucaramanga en un área aproximada de 2.298,02 hectáreas, lo que representa el 14.86% de ese ecosistema dentro del área de jurisdicción de la CDMB.

**Tabla 36. Ecosistemas y Áreas Protegidas en el municipio de Bucaramanga**

Municipio	Nombre del Área Protegida y/o Ecosistema	Área (Has)
Bucaramanga	DRMI Bucaramanga	2.956,21
	DRMI El Aburrido	813,18
	Bosque Seco Tropical	2.298,02
	Embalse del Acueducto de Bucaramanga	320,92

Fuente: CDMB, 2024

Un estudio Corredores verdes y conectividad, realizado por el municipio de Bucaramanga en el marco de la estructura ecológica principal propone la construcción de corredores verdes para la conectividad de parches conservados y parches en restauración, además de los 6 corredores intraurbanos que conectan los parques de la ciudad y mejoran la disponibilidad de metros cuadrados de zonas verdes para los habitantes. (Alcaldía de Bucaramanga, 2022)

**Figura 41. Estructura Ecológica Principal en Bucaramanga**

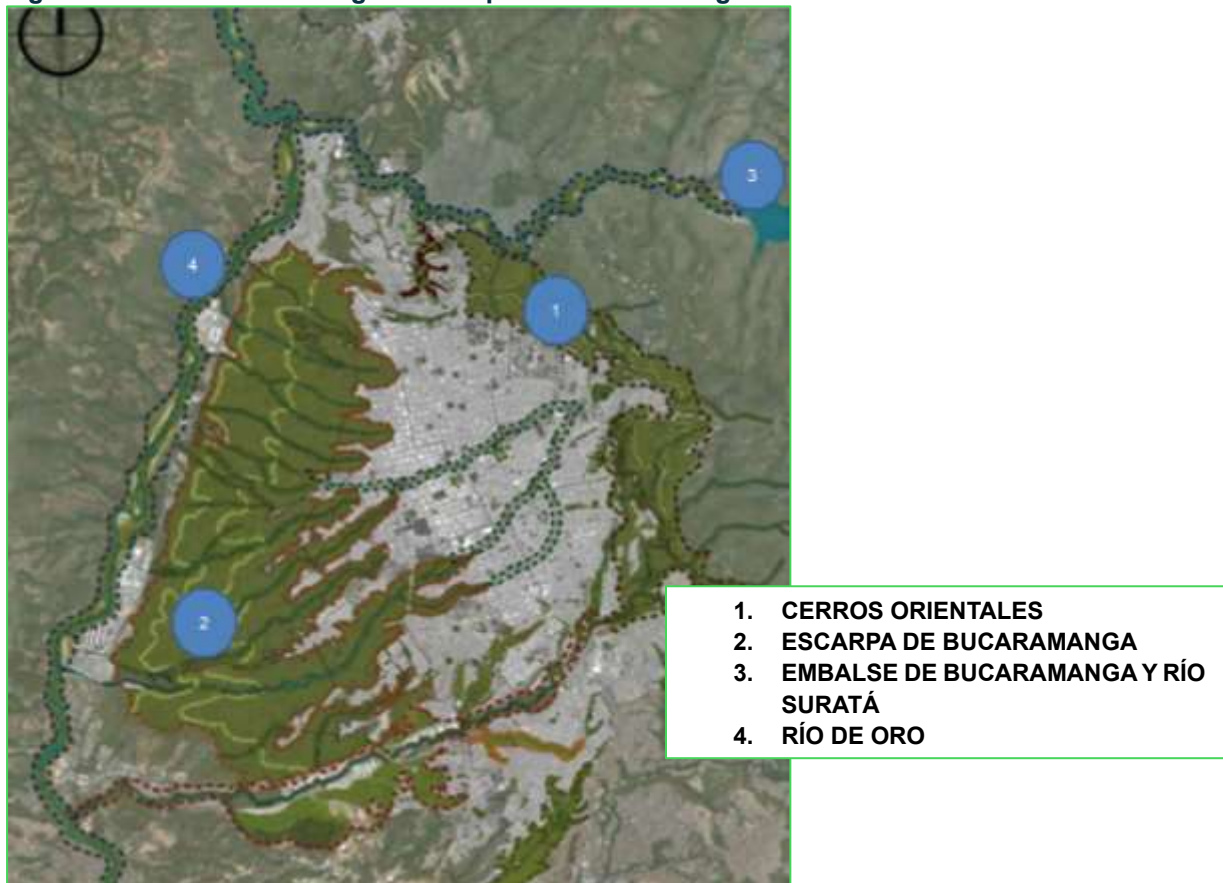

Fuente: Alcaldía de Bucaramanga, 2022

Los relictos de zonas naturales alrededor de la ciudad son ricas en biodiversidad, prueba de ello es que hay diversos registros biológicos publicados en el sistema de información SiB Colombia para el Área Metropolitana de Bucaramanga hasta octubre del 2023, se registran 4.727 especies. De estas, 2.758 especies corresponden a flora pertenecientes a 247 familias,





entre las que se encuentran 215 especies endémicas pertenecientes a 62 familias diferentes (ICLEI Gobiernos Locales por la Sustentabilidad, 2023)

**Tabla 37. Representación de la Biodiversidad en el municipio de Bucaramanga**

MUNICIPIO BUCARAMANGA	# ESPECIES
Flora total	947
Flora endémica	59
Fauna total	949
Fauna endémica	27
Aves	485
Mamíferos	33
Anfibios	30
Reptiles	70

*Fuente: Plan de acción local de biodiversidad y servicios ecosistémicos-+LBSAP (2023)*

Según el Plan Maestro de Espacio Público de la Alcaldía (2017), la ciudad presenta un índice promedio de 3.62 m<sup>2</sup>/hab. El mayor número de espacios públicos se concentra en las comunas del suroriente de la ciudad principalmente en la comuna 9 La Pedregosa, con área neta de 233.826,60 m<sup>2</sup> y un índice de 13,78 m<sup>2</sup>/hab., por el cual supera en más de 3 veces el promedio de la ciudad. En segundo lugar, la comuna 17 Mutis con un índice de EPE de 6,17 m<sup>2</sup>/hab. Y en tercer lugar la comuna 12 Cabecera del Llano con un índice de EPE de 5,78 m<sup>2</sup>/hab.

Las comunas 9 y 16 son dos de las tres comunas con menor número de población residente, en la ciudad, junto con la comuna 15 Centro. La comuna 16 presenta un número considerable de espacios verdes, dentro de las unidades residenciales cerradas. Por otro lado, las comunas que presentan los índices más bajos de EPE en m<sup>2</sup>/hab. son las comunas 3 San Francisco conformada por barrios de estrato 3 y 4 y la comuna 4 Occidental con barrios de estratos 2 y 4, y la comuna 3 con barrios estratos 3 y 4. La comuna 17 tiene el segundo índice de EPE más alto de la ciudad (6,17m<sup>2</sup>/hab.), aunque su número de habitantes es considerable (29.685 hab.) con respecto a las demás comunas.

**Figura 42. Mapa Indicador de espacio público por comuna (2017)**

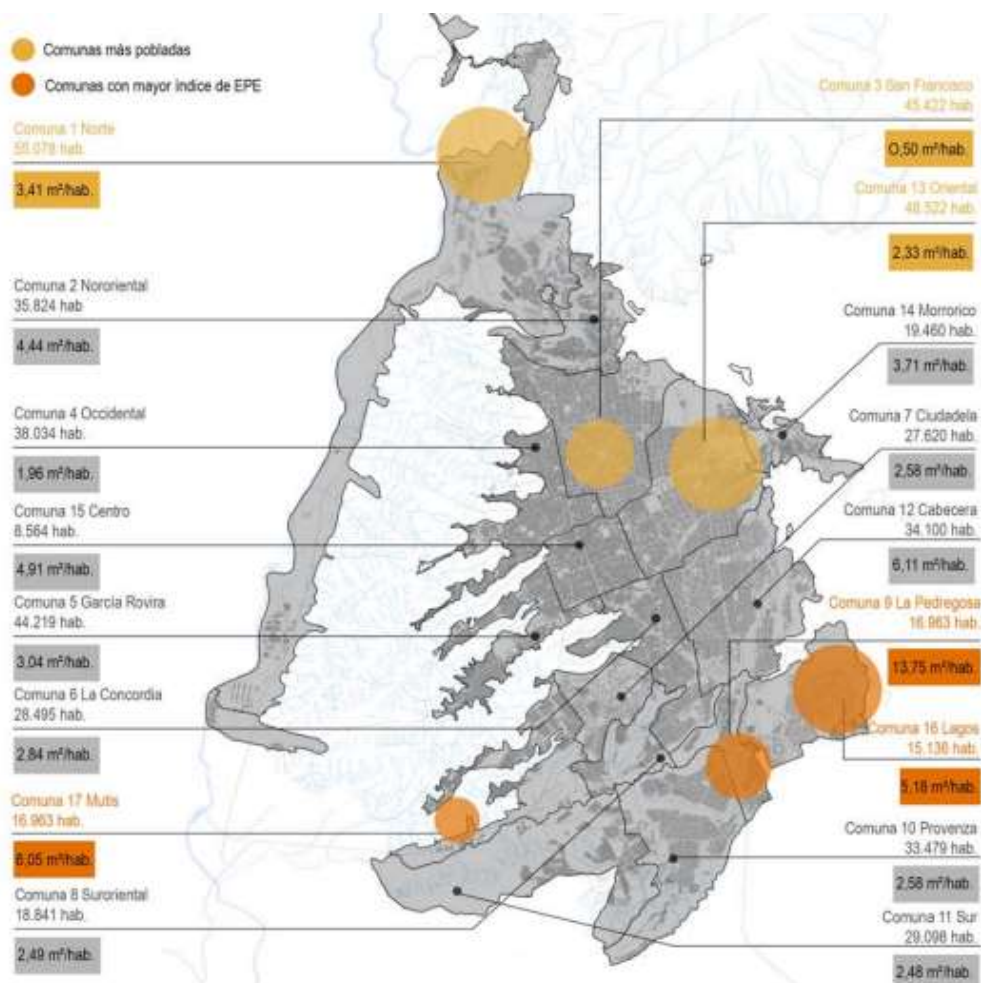

Fuente: Plan Maestro de Espacio Público

El POT 2013-2027, que incorpora las fuentes hídricas y corredores ambientales, propone articular transversalmente la Estructura Ecológica Principal, conservando y usando sustentable y manteniendo la composición y estructura según la biodiversidad, al crear el Parque Lineal Borde de la escarpa para armonizar la Estructura Ecológica Principal con la malla urbana de la ciudad. Para ampliar los metros de espacio público para los habitantes se plantea la instalación de parques lineales sobre las quebradas y los corredores ambientales sobre el sistema vial, en las avenidas quebrada Seca y la avenida La Rosita, recuperando las huellas hídricas.

- **Contaminantes Ambientales**

El desarrollo urbano de la ciudad y la inadecuada planificación del sistema de alcantarillado ha permitido que haya diversos vertimientos de aguas residuales domésticas y no domésticas (industriales) al río de Oro, uno de los principales ríos del Área Metropolitana que sirve de límite natural con el municipio de Girón; la ciudad es recorrida varias cañadas urbanas (El Loro, La Rosita, El Macho, La Iglesia, y La Esperanza, Las Navas, Chimitá, Chapinero, La Picha) que son un refugio de fauna silvestre y se encuentran en diferentes estados de conservación, sobre estas quebradas se hacen monitoreos anuales, que permiten el cálculo del índice de calidad el agua – ICA, que anualmente realiza la CDMB, no se puede desconocer que, las actividades antrópicas asociadas a la inadecuada disposición de residuos sólidos, inservibles, residuos de aparatos eléctricos y electrónicos – RAEE, residuos de construcción y demolición – RCD, actividades de minería ilegal, conexiones erradas al sistemas de alcantarillado de aguas lluvias y los fenómenos erosivos y de remoción en masa



en las áreas expuestas directamente a los fenómenos hidrogeológicos por falta de cobertura vegetal, periodos lluviosos, la alta permeabilidad y la topografía. (Empresa Pública de Alcantarillado de Santander S.A. E.S.P. - EMPAS, 2022)

**Tabla 38. índice de calidad promedio**

SITIO DE MUESTREO	PUNTO	ICA 2022	CALIDAD
RIO DE ORO	RO-O10	0.76	ACEPTABLE
	RO-06	0.67	REGULAR
	RO-05	0.72	ACEPTABLE
	RO-O-2PA	0.47	MALA
	RO-04	0.58	REGULAR
	RO-O-4N	0.58	REGULAR
	RO-O-4H	0.60	REGULAR
	RO-4A	0.61	REGULAR
	RO-02	0.40	MALA

Fuente: Informe de calidad del agua CDMB (2022).

El Ministerio de Vivienda, Ciudad y Territorio [MVCT], en el año 2006 a través del Programa Saneamiento de Vertimientos – SAVER, busca estructurar sistemas integrales sostenibles para el tratamiento de aguas residuales que incluyan componentes de innovación, con miras al cumplimiento de la Meta de alcanzar el 68.6% de las aguas residuales urbanas tratadas en el marco del cumplimiento de los Objetivos de Desarrollo Sostenible.

El Programa Saneamiento de Vertimientos (SAVER) es una estrategia del Gobierno Nacional cuyo objetivo es estructurar sistemas integrales sostenibles para el tratamiento de aguas residuales municipales, mejorar la calidad de agua de las fuentes receptoras de los vertimientos municipales, y reducir los impactos negativos en la salud de las comunidades localizadas aguas abajo.

El Programa SAVER está orientado a los municipios que hacen parte de las 10 cuencas críticas identificadas en el año 2006, entre las cuales se encuentra el río de Oro, fuente hídrica que es la gran receptora de los vertimientos de aguas residuales domésticas y no domésticas del municipio de Bucaramanga.

Los municipios priorizados en el marco del programa SAVER pueden acceder a: Acompañamiento técnico en la planeación, y elaboración de los estudios y diseños definitivos para la construcción, ampliación u optimización de los sistemas de tratamiento de aguas residuales y obras complementarias en el territorio nacional, con especial énfasis en cuencas prioritarias; cofinanciación por parte de la Nación de sistemas de tratamiento en cuencas priorizadas; acompañamiento técnico para la socialización, capacitación y divulgación de las acciones realizadas en el proyecto en torno al manejo adecuado y buena disposición de las aguas residuales domésticas.

El Plan Nacional de Manejo de Aguas Residuales Municipales [PMAR - 2020 - 2050], es el documento de Política, mediante el cual se define la hoja de ruta que permita orientar la política pública y las acciones de las instituciones del sector para avanzar con el manejo de las aguas residuales municipales en Colombia a 2050, a través de la definición de estrategias de tipo normativo y regulatorio, institucional, financiero, y priorización de las inversiones requeridas para reducir la contaminación de las fuentes receptoras, con criterios de sostenibilidad técnica, ambiental, social y financiera, y con enfoque de economía circular.

Los mayores problemas de contaminación por vertimientos municipales se asocian a los centros urbanos con mayor población, por lo anterior, se priorizaron 58 municipios con poblaciones de más de 100 mil habitantes en la cabecera, cerca del 73% de la población del



país localizada en esta área y distribuidos en 25 departamentos del país, entre los que está el municipio de Bucaramanga.

Asimismo, debido al acelerado crecimiento de los asentamientos subnormales, aunado a los cambios en las normativas en cuanto a la prestación de los servicios públicos y gestión ambiental, a las deficiencias en la tasa de cobertura en el saneamiento básico en la zona rural, donde solo se alcanza una cobertura de acueducto del 38.7% y de alcantarillado del 36.5% [Área Metropolitana de Bucaramanga; ONU Hábitat, 2019]; el municipio de Bucaramanga, en cumplimiento de sus objetivos y estrategias de ordenamiento, ocupación y aprovechamiento del suelo, ha venido estableciendo instrumentos de planificación que permitan el ordenamiento del territorio, su crecimiento, expansión urbana y desarrollo municipal de manera ordenada, eficiente y responsable, estando dentro de sus prioridades el mejoramiento integral de las condiciones de vida de los habitantes de los corregimientos de Bucaramanga, lo cual se logra en gran medida con la prestación de los servicios públicos como acueducto y alcantarillado.

En ese entendido, se evidencia la necesidad de proporcionar en las zonas rurales en donde se ha realizado el emplazamiento de asentamientos subnormales; los servicios públicos necesarios para el desarrollo de las comunidades y de esta manera atender las necesidades particulares de la población vulnerable que allí habita.

Los sectores El Nogal, Villa Luz Campestre, Villa Carmelo, entre otros, los cuales están ubicados en zona rural del municipio de Bucaramanga, están construidos hace más de 20 años y no hacen parte del Área de Prestación del Servicio [APS] del prestador actual del sistema de alcantarillado y tampoco cuenta con el servicio de acueducto, por lo tanto, se requiere ofrecer soluciones integrales a las comunidades allí asentadas, siendo uno de los principales componentes a considerar, el control de la Contaminación Hídrica, entendiéndose como tal el establecimiento de acciones que mitiguen la problemática existente por el inadecuado manejo de las aguas residuales.

Así las cosas, el amb S.A. E.S.P. actualmente se encuentra desarrollando un proyecto de consultoría integral que corresponde a los estudios y diseños de la infraestructura del sistema de alcantarillado sanitario y pluvial, con su respectivo sistema de tratamiento de aguas residuales para los sectores El Nogal, Villa Luz Campestre, Villa Carmelo, entre otros, la cual incluye el diagnóstico, estudio de prefactibilidad, factibilidad y diseños definitivos de los diferentes componentes del sistema, teniendo en cuenta que, son zonas que en la actualidad carecen de una infraestructura adecuada para la recolección, transporte y tratamiento final de las aguas residuales, generando problemas a la salud de la población del área de influencia directa e indirecta, así como un impacto ambiental negativo por las descargas de aguas sin tratamiento a las fuentes hídricas receptoras de estas.

En relación con la minería ilegal, según informe de la Agencia Nacional de Minería, plataforma Génesis, el municipio de Bucaramanga, no tiene usuarios registrados o solicitudes de registro como mineros de subsistencia ante el municipio. Entre el año 2022 y 2023, se conocieron denuncias públicas ante las explotaciones ilegales de oro y otros minerales en la zona de escarpa occidental, principalmente en los barrios Gaitán, Balconcitos, Campo Hermoso, entre otros. Este tipo de intervenciones ilegales con explosivos y maquinaria, provocan socavación, excavación profunda en los taludes, contaminación por plomo, acelerando los procesos erosivos y de remoción en masa.

Asimismo, la calidad del aire está directamente relacionada con el cambio climático. El Plan para la Gestión de la Calidad del Aire de la CDMB 2015 – 2031 (2022), adoptó contaminantes criterio para el Área Metropolitana de Bucaramanga, siendo perjudiciales para la salud y el bienestar de los seres humanos: Material Particulado menor a 10 micras - PM10, Material Particulado menor a 2,5 micras – PM 2.5, Dióxido de Nitrógeno - NO<sub>2</sub>, Dióxido de Azufre - SO<sub>2</sub>, Ozono troposférico - O<sub>3</sub> y Monóxido de Carbono - CO.





Los Gases de Efecto Invernadero (GEI) y los contaminantes del aire generados en el municipio de Bucaramanga, tienen procesos naturales y antropogénicos en común: actividades industriales, transporte, residuos sólidos y líquidos, agricultura, producción y quema de combustibles fósiles principalmente, que aportan al calentamiento global. Según el Ministerio de Ambiente y Desarrollo Sostenible (2016), estudios realizados en Colombia determinan que se siga avanzando en estrategias para reducir la contaminación del aire, incluyendo el ruido, y acciones para mejorar la información para tomar decisiones. Según el inventario de GEI, en Bucaramanga, el Sector Transporte es la principal fuente de emisiones GEI (50%), seguido del Sector Energía Estacionaria con el 32% y el Sector Residuos con el 18%. De acuerdo con las medidas, en promedio, cada habitante emitió 1,45 toneladas de carbono equivalente al año (tCO<sub>2</sub>eq-año).

Según el Plan, la caracterización de empresas y fuentes puntuales de emisión, el 64% de las empresas se ubican en Bucaramanga, siendo la ciudad con la mayor demanda del Área Metropolitana de Bucaramanga en gasolina, diésel y gas natural vehicular. En términos energéticos el gas natural es el principal combustible usado, seguido del carbón (asociado a la actividad ladrillera), y de otros combustibles como gasolina, gas propano, madera, entre otros. Teniendo en cuenta el análisis de combustible de las fuentes fijas, se identificó que, aquellas que utilizan como combustible carbón, generan el 100% de SO<sub>x</sub>, el 99,76% de emisiones de PM<sub>10</sub>, el 89,91% de material particulado y el 66,91% de PM<sub>2.5</sub>. Por otra parte, las fuentes que operan con gas natural son las principales aportantes de las emisiones de los compuestos orgánicos volátiles (VOC) con el 85,92%, el 90,96% de NO<sub>x</sub> y el 96,02% de CO. (Corporación Autónoma Regional para la Defensa de la Meseta de Bucaramanga, 2022)

En relación con las fuentes móviles, Bucaramanga aporta el 27% de vehículos del parque automotor metropolitano. El análisis del Plan mostró que el 63% del parque automotor que circula en la región metropolitana corresponde a motocicletas 4T y el 2 % a motocicletas 2T, siendo una categoría representativa en el aporte de emisiones de PM<sub>2.5</sub>, con un aporte cercano al 60% del contaminante.

Al analizar las emisiones de contaminantes criterio por tipo de combustible, puede verse que la gasolina es responsable del 80% de las emisiones de CO, del 25% de las emisiones de SO<sub>x</sub> y del 85% de las emisiones de VOC. Por su parte, el diésel contribuye con el 73% de las emisiones de NO<sub>x</sub> y el 35% de las emisiones de PM<sub>2.5</sub>, y en cuanto al gas natural vehicular este aporta el 10% de las emisiones de CO, mientras las emisiones de los restantes contaminantes originadas por el GNV son poco significativas. (Corporación Autónoma Regional para la Defensa de la Meseta de Bucaramanga, 2022)

Otro factor importante, son las fuentes de área, asociadas a las emisiones provenientes de la degradación de los Residuos Sólidos Urbanos – RSU. Según el Plan, el estudio se basó en datos suministrados por la Empresas de Aseo de Bucaramanga S.A. E.S.P. – EMAB y algunos datos extraídos de informes que reposan en la CDMB, considerando una composición media del biogás de 50% de metano y 50% de dióxido de carbono, determinó que, el potencial de recuperación de biogás estimado llegaría a su punto más alto en el año 2023 con 62.210.583,57 m<sup>3</sup>/año del total de los gases y 31.105.291,78 m<sup>3</sup>/año de CH<sub>4</sub>.

El promedio de gas generado para el periodo estudiado corresponde a 12.616.241,81 m<sup>3</sup>/año Total de gases y 6.308.120,91 m<sup>3</sup>/año de CH<sub>4</sub>. Y la generación de gas para el año 2021 es de 27.464.725,67 m<sup>3</sup> /año de Metano (CH<sub>4</sub>) y del total de gases 54.929.451,33 m<sup>3</sup> /año. (Corporación Autónoma Regional para la Defensa de la Meseta de Bucaramanga, 2022)

El Instituto Nacional de Salud (2018), presentó el informe de la carga de enfermedad asociada a factores de riesgo ambiental en el año 2018, y concluyó que, 17.549 muertes están asociadas a la mala calidad del agua y del aire y a la contaminación por combustibles sólidos y metales.



En relación con los olores ofensivos, de acuerdo con el Área Metropolitana de Bucaramanga – AMB (2018), las principales alertas por inconformidad de la comunidad en cuanto a olores ofensivos, se dan en el sector del Porvenir, asociado al relleno sanitario El Carrasco, la zona industrial de Chimitá y la zona de Club House Gold aledaño a la PTAR de Río Frio, encontrándose que, las tres zonas superaban los límites máximos permisibles de Azufre Total Reducido - TRS, Amoníaco NH<sub>3</sub> y Sulfuro de Hidrógeno - H<sub>2</sub>S.

- **Gestión Integral de Residuos Sólidos**

La prestación del servicio público de aseo se da a través de cuatro empresas de servicios públicos, registradas ante la Superintendencia de Servicios Públicos Domiciliarios: la Empresa de Aseo de Bucaramanga - EMAB S.A. E.S.P., Limpieza Urbana S.A. E.S.P., Veolia Aseo Santander y Cesar S.A. E.S.P., Metrolimpia S.A.S. E.S.P.

Según el documento Actualización del PGIRS 2022 – 2033, del total de residuos gestionados en el municipio por los 4 prestadores, un 94% corresponde al servicio domiciliario, el resto se distribuye entre el barrido y la limpieza. Con un total de 186.907 usuarios, y una producción per cápita de 0,89 Kg/habitante-día, la generación de residuos sólidos se estimó en: 176.511 ton/ año del servicio de recolección, 8.173 ton/ año del servicio de barrido, 2.873 ton/año de césped y podas, 631 ton/año de servicios particulares y 7.157 de aprovechamiento. Al adicionar los residuos llevados directamente al relleno sanitario por particulares y los que son aprovechados, se obtiene un total de 195.346 ton/ año. Según la caracterización de residuos sólidos, para el año 2020, el 67% de los residuos que se dispusieron en el relleno sanitario se clasificaron como orgánicos.

En el componente de residuos aprovechables reciclables, en el municipio prestan la actividad de aprovechamiento las empresas: Asociación de recicladores y recuperadores del área metropolitana de Bucaramanga y municipios de Santander – RECICLEMOS (con 7 recicladores registrados en el censo), Cooperativa de Trabajo Asociado, Reciclaje y Servicios - COOPRESER (con 14 recicladores registrados en el censo), Cooperativa de Servicio de Reciclaje – COPSEREC (con 7 recicladores registrados en el censo), Cooperativa Multiactiva de Recicladores Bello Renacer (con 35 recicladores registrados en el censo), Corporación Colombia Recicla (con 2 recicladores registrados en el censo), Corporación Solidaria Nacional para el Aprovechamiento de Residuos y Energías Renovable - RECICLA & MÁS, ECORECICLA S.A.S., EKOPLANET S.A.S. ESP, Fundación latinoamericana de acción social – FUNDALAS (con 3 recicladores registrados en el censo), Colombia recicla y Recicla y Más, para un total de 10 organizaciones registradas en la Cámara de Comercio de Bucaramanga en la actividad económica relacionada con la recuperación de materiales. Algunos recicladores registrados en el censo, no están relacionados con las empresas registradas ante la Cámara de Comercio de Bucaramanga. En total hay 561 personas censadas que tienen como actividad principal el reciclaje.

En el componente de disposición final, Bucaramanga dispone sus residuos sólidos ordinarios no aprovechados en el sitio denominado El Carrasco, localizado a 4km del puente el Bueno por la vía Bucaramanga Girón. Considerado un relleno regional, la capital del departamento aporta un 54% de los residuos dispuestos, los otros tres municipios del AMB aportan 43% y el restante 3% lo aportan otros 12 municipios del departamento. El relleno, a cargo de la Empresa de Aseo de Bucaramanga -EMAB SA ESP-, no cuenta con licencia ambiental por cuanto inició operaciones antes de la expedición de la Ley 99 de 1993; hasta 2019 operaba bajo Plan de Manejo Ambiental aprobado por el Área Metropolitana de Bucaramanga por medio de la Resolución 1014 de 2013 y sobre el cual en la Autoridad Nacional de Licencias Ambientales -ANLA- realizó labores de seguimiento y control según Resolución 0368 de 2014. Actualmente opera bajo Resolución No. 0153 del 11/02/2019 expedida por el ANLA, que en sus artículos 5° y 6° ordena a la empresa de Aseo de Bucaramanga, EMAB SA ESP, ajustar el Plan de Manejo Ambiental para Clausura y PostClausura y ajustar el Plan de



Manejo Ambiental para la etapa de desmantelamiento y abandono del sitio de disposición El Carrasco.

El relleno sanitario el Carrasco viene operando bajo situación de riesgo de calamidad pública que da lugar al estado emergencia sanitaria, de acuerdo con el Decreto Municipal No. 0158 de septiembre de 2015, "Por el cual se prorroga la declaratoria de existencia de situación de riesgo de calamidad pública que da lugar al estado de emergencia sanitaria y ambiental en el Municipio de Bucaramanga, y se adoptan otras disposiciones". Según lo dispuesto en el Artículo primero del citado Decreto, se prorrogó la vida útil del relleno sanitario el Carrasco "a partir del 1° de octubre de 2015, y hasta por el término de veinticuatro (24) meses". De esta forma, al momento de expedir el PGIRS 2016, el relleno sanitario el Carrasco contaba con menos de un año de vida útil (hasta el 30 de septiembre del 2017).

En búsqueda de una solución de largo plazo, en 2019 el Área Metropolitana de Bucaramanga suscribe con la UIS el Convenio Interadministrativo NO. 000132 con el objeto de Aunar esfuerzos entre el Área Metropolitana de Bucaramanga y la Universidad Industrial de Santander, para la asesoría técnica, socioeconómica, normativa y ambiental para la definición y ubicación de un único sitio para la construcción del relleno sanitario regional.

Como resultado de la primera fase, se identificaron sitios potenciales en 16 municipios, de los cuales Piedecuesta, Girón, Matanza, El Playón, Rionegro y Lebrija presentaron mayor área disponible. Por la oposición de la comunidad que habita la zona donde se ubicaron las áreas potenciales, no se pudo adelantar la tercera etapa de dicho convenio, por lo que la UIS solicitó la liquidación del convenio.

Mediante decreto 365 de agosto de 2020, la alcaldía de Bucaramanga prorroga el término de la declaratoria del estado de emergencia sanitaria y ambiental en el municipio, contenida en el Decreto 153 de 27 de septiembre de 2017, dentro del plan de contingencia en el manejo del relleno sanitario "El Carrasco" en los siguientes términos: ARTÍCULO 1°: Prorrogar la declaratoria de existencia de situación de riesgo de calamidad pública que da lugar al estado de emergencia sanitaria y ambiental en el municipio de Bucaramanga, desde el 01 de octubre de 2020 y por 24 meses más, adoptándose las medidas necesarias que permitan garantizar la prestación del servicio público domiciliario de aseo en su actividad complementaria de disposición final de residuos sólidos urbanos (...). ARTÍCULO 2°: Durante el término que dure la situación declarada y prorrogada en el presente Decreto, la prestación del servicio público domiciliario de aseo en su actividad complementaria de disposición final de residuos sólidos urbanos correspondiente al Municipio de Bucaramanga, se continuará adelantando en el sitio de disposición final denominado "El Carrasco", con base en los estudios que determinen su capacidad técnica para disponer garantizando la estabilidad de este.

En la vigencia 2019 se finalizó la disposición de residuos sólidos en la Celda de Contingencia hasta el 13 de enero de 2019; desde el 14 de enero de 2019 hasta la fecha se disponiendo residuos sólidos en la Celda de respaldo 1 según la Resolución 153 del 11 de febrero de 2019 emitida por la ANLA, donde se dio viabilidad a las Fases I y II del plan de desmantelamiento y abandono, es así que la disposición de residuos se estabiliza las diferentes celdas del Sitio de Disposición Final El Carrasco. (Municipio de Bucaramanga, 2022)

Actualmente la situación de calamidad fue prorrogada por medio del Decreto 167 del 05 de diciembre de 2023, «por el cual se prorroga la situación de calamidad pública en el municipio de Bucaramanga declarada en el decreto 070 del 06 de junio de 2023», presentando alternativas de solución de mediano y largo plazo.

• **Gestión del Riesgo y Cambio Climático**

Según ICLEI Colombia (2023), el análisis de riesgo presenta a Bucaramanga en la segunda posición del escalafón municipal, con un nivel de riesgo alto (0,29). Las tres dimensiones con mayores índices de riesgo en el municipio son recurso hídrico, la cual presenta un riesgo alto (0,40), seguida de las dimensiones de biodiversidad (0,21) y seguridad alimentaria (0,18), que presentan riesgo medio. Además, estas dimensiones presentan en conjunto el 44,17 % de las contribuciones al índice de riesgo total, estos valores pueden ser evidenciados en la siguiente ilustración.

Como parte de la identificación de los riesgos climáticos que afectan al municipio de Bucaramanga, es fundamental considerar los registros de los eventos históricos que se han presentado y con qué frecuencia. La Unidad Nacional de Gestión del Riesgo de Desastres (UNGRD) es la encargada de consolidar la información asociada a riesgo de desastres a nivel nacional. A partir de los registros recopilados entre 1998 y 2017 por parte de la UNGRD, se pudo determinar que desde el año 1998 se han presentado fenómenos de inundación, deslizamiento, incendios forestales, creciente súbita y avalanchas, siendo los dos primeros los más recurrentes y con más daños causados. Las inundaciones son el principal riesgo en el municipio, presentándose anualmente y con una mayor frecuencia que los demás riesgos. A lo largo del periodo evaluado, las inundaciones han afectado a cerca de 51 300 personas y 3411 viviendas.

**Figura 43. Riesgo y contribuciones por dimensiones para Bucaramanga.**

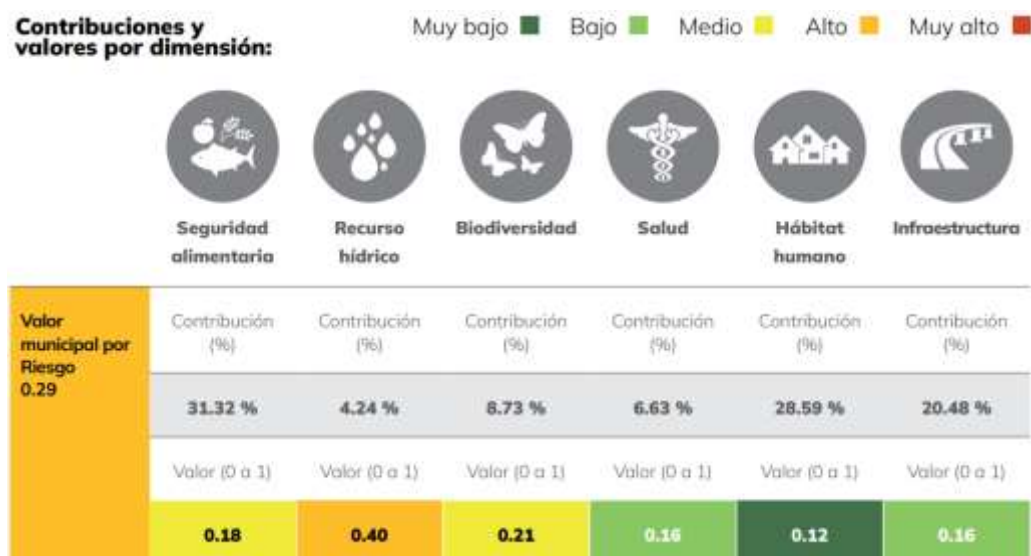

Fuente: Unidad Nacional de Gestión del Riesgo de Desastres (UNGRD)

Según el Análisis de Vulnerabilidad y Riesgo por Cambio Climático en Colombia, desarrollado por el Instituto de Hidrología, Meteorología y Estudios Ambientales (IDEAM), Bucaramanga se clasifica como uno de los municipios con riesgo alto por este fenómeno en el departamento de Santander. Además del riesgo que registra y representa, también se estableció que el municipio es muy vulnerable a fenómenos como deslizamientos y desbordamientos de afluentes, relacionado con sus características geográficas, morfológicas, urbanas y sociales. (ILCEI Colombia, 2023)

**Figura 44. Registro histórico de eventos de desastres climáticos en el municipio de Bucaramanga.**



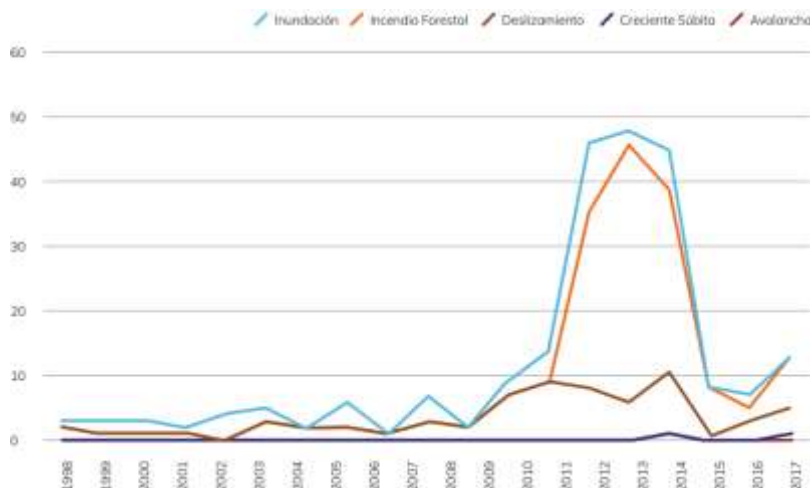

Fuente: IDEAM, 2019

El estudio recomendó la actualización del Plan de Manejo de Gestión de Desastres de manera prioritaria, pues aún no incluye las versiones más recientes de los escenarios de cambio climático evaluados en la TCNCC y las propuestas y diagnóstico datan de hace por lo menos diez años. Esta actualización puede mostrar cambios en los riesgos a los que está expuesta la ciudad, y por consiguiente cambios en la priorización y formulación de las medidas de mitigación y adaptación a estos riesgos.

- **Entidades Responsables de aspectos ambientales en Bucaramanga**

La alcaldía de Bucaramanga dentro de su organigrama conformó la Secretaría de Salud y Ambiente de la siguiente manera:

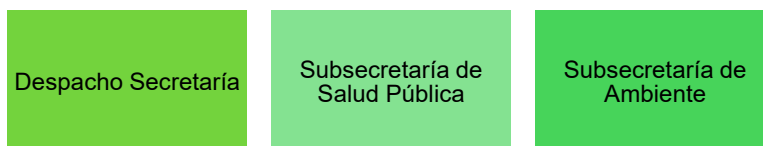

La Subsecretaría de Ambiente, según el manual de funciones, lidera y ejecuta programas y proyectos enfocados en la conservación del medio ambiente, que cumplen la normatividad exigida y garantizan la protección, uso y aprovechamiento de los recursos naturales renovables, además de mejorar la calidad de vida de los habitantes del municipio de Bucaramanga. Del mismo modo, la subsecretaría adopta las políticas públicas enfocadas a la prevención, protección y restauración del medio ambiente, a través de la formulación y ejecución de acciones primaria, como la política pública ambiental de cambio climático y transición energética de Bucaramanga, sancionada por el acuerdo No 017 de 2023, establece la hoja de ruta para la gestión del territorio en torno al cuidado del medio natural del municipio de Bucaramanga en los próximos diez años. La visión de dicha política es una ciudad que evoluciona al ritmo del desarrollo mundial, en perfecta sincronía con su entorno natural.

Es así como, en el marco del manual de funciones se cuenta con las siguientes líneas estratégicas a las cuales se le apuntan las capacidades de actuación actual de la subsecretaria y son de su competencia:

1. **Educación Ambiental:** Fortalecimiento de la educación formal e informal en Instituciones Educativas públicas y privadas y en la comunidad en general (PRAE y PROCEDA) así como organizar la articulación interinstitucional en el marco de la educación ambiental



alrededor de todas las temáticas y problemáticas ambientales existentes en la ciudad. Es una línea transversal para los diferentes proyectos, planes y programas.

2. Gestión Integral del Recurso Hídrico – GIRS: Gobernanza del agua, Pagos por Servicios Ambientales, Megaminería, Compra de Predios en zonas de recarga hídrica.
3. Plan de Gestión Integral de Residuos Sólidos – PGIRS: Establecer e implementar el plan de residuos a nivel municipal, local e institucional para la resolución y mitigación de problemas ambientales en el marco de la inadecuada disposición de residuos sólidos y el enfoque del servicio público de aseo.
4. Sistema de Gestión Ambiental – SIGAM: Hace referencia a toda la capacidad para el crecimiento verde, el reverdecimiento de la ciudad, la implementación de las políticas públicas, afrontar el cambio climático y la aplicación de tecnologías renovables, así como el sistema de información del municipio como observatorio ambiental y la calidad del aire y su componente de contaminación por ruido.
5. Bienestar Animal: Esta línea hace referencia a campañas educativas sobre tenencia responsable de mascotas, los servicios de esterilización, campañas de vacunación, jornadas de rescate y adopción de animales domésticos.

Figura 45. Relacionamiento con diversas entidades para el cumplimiento de la labor misional



Fuente: Fuente: Elaboración Propia equipo asesor PDM. 2024.

## 2.5. Línea estratégica 4: TERRITORIO SEGURO QUE GENERA VALOR

### 2.5.1. Definición-Objetivo

Se constituye en el escenario para la articulación y la construcción de un sistema gubernamental sólido y eficiente, basado en principios de transparencia, competencia y eficacia en la gestión pública, cuya finalidad sea impulsar la modernización y profesionalización del gobierno local, fomentando la rendición de cuentas, la responsabilidad y la calidad en la prestación de servicios públicos. Además, de promover una cultura de servicio orientada al ciudadano, donde la atención y satisfacción de las necesidades de la comunidad sean prioritarias mostrando así una mayor confianza y participación de todos.

Tabla 39. Línea estratégica 4 PDM.

LÍNEA ESTRATÉGICA	SECTORES	Objetivos Desarrollo Sostenible (ODS)	PLAN NACIONAL DE DESARROLLO (las 5 transformaciones).
TERRITORIO SEGURO QUE GENERA VALOR.	Gobierno Territorial.	  	Convergencia regional (5).
	Información Estadística.		
	Organismos de Control.		

Fuente: Elaboración equipo técnico PDM. 2024.

### 2.5.2. Contexto

- Fortalecimiento Institucional

El Banco Mundial define la gestión pública como: “la forma en que se ejerce el poder en cada país para la gestión de los recursos sociales y el desarrollo”<sup>1</sup>. A su vez, el Departamento Nacional de Planeación de Colombia estipula que: “la gestión pública en el país debe medirse por resultados, teniendo un accionar transparente y rindiendo cuentas a la sociedad civil. El mejoramiento continuo de la Administración Pública se basará en el fortalecimiento de herramientas de gestión consolidadas en un sistema integrado que permita el buen uso de los recursos y la capacidad del Estado para producir resultados en pro de los intereses ciudadanos. Estas deberán desarrollarse bajo un marco de modernización, reforma y coordinación interinstitucional”<sup>2</sup>. Por lo anterior, se puede incidir que, si bien los recursos públicos se encuentran administrados por el Estado, estos deben desarrollarse y utilizarse bajo estrictas medidas de control y teniendo en cuenta un sistema de mejoramiento continuo en donde se involucre a toda la sociedad en general.

El desempeño institucional es uno de los aspectos que priorizaremos en nuestro Plan de Desarrollo Bucaramanga Avanza Segura 2024–2027, mejorando al evaluar cada dimensión y resultados de sus indicadores.

La Secretaría Administrativa tiene uno de los principales retos de la administración municipal: dirigir y administrar el recurso humano, los recursos físicos, los sistemas de información y

<sup>1</sup> CITATIONBan92 \l 3082

<sup>2</sup> CITATION Dep12 \l 3082

comunicación, gestión por resultados y valores, gestión del conocimiento, garantizar una eficaz estrategia para la atención ciudadana y contribuir al buen direccionamiento, la planeación estratégica y el mejoramiento del control interno.

Es por ello, que es indispensable en primer lugar que, desde la secretaria Administrativa, sus acciones se dirijan hacia la optimización de los recursos tanto físicos como humanos, con la finalidad de maximizar resultados de impacto y mantener la calidad en el servicio, sin dejar a un lado el mejoramiento de los resultados de gestión y desempeño. En segundo lugar, la implementación de estrategias que faciliten acciones para revisar, redefinir y reducir los riesgos de corrupción, como una de las preocupaciones de los ciudadanos, enfocándonos a mitigar las consecuencias económicas, políticas y daños sociales, que acarrearán a la población y al territorio como unas malas prácticas en la gestión municipal.

Así, para tener claridad la administración municipal se considerará en el proceso de diagnóstico el Índice de Desempeño Institucional–IDI, que mide anualmente la gestión y el desempeño de las entidades públicas a una escala de 1 a 100, siendo 100 el máximo puntaje.

Así mismo, se requiere tener en cuenta los informes de gestión oficiales de anteriores vigencias y mesas de trabajo con los coordinadores de cada área, para lograr identificar las posibles causas del problema central en cada uno de los procesos; y finalmente, la matriz de riesgos de corrupción de la entidad, los informes de seguimiento a la contratación pública de la entidad, entre otros.

La medición del Índice de Desempeño Institucional – IDI según la información reportada para el Municipio de Bucaramanga durante las vigencias 2020, 2021 y 2022, arroja como resultados de la función pública, puntajes en promedio de las siete (7) dimensiones del 73.4 y del 82.2, destacándose una mejora de 8.8 puntos en su desempeño institucional.

**Figura 46. Índice de desempeño institucional**

## Índice de Desempeño Institucional

El IDI mide 7 dimensiones de gestión y desempeño para el caso de las alcaldías municipales.

En los municipios de Bucaramanga, Floridablanca y Piedecuesta las administraciones municipales mejoraron el índice en las siete dimensiones que miden su desempeño institucional.

Resultados del índice	Bucaramanga		Floridablanca		Girón		Piedecuesta	
	2020	2021	2020	2021	2020	2021	2020	2021
Dimensiones								
Talento Humano	74,9	83,2	94,1	95,6	97,0	93,1	69,5	75,7
Direccionamiento estratégico y planeación	74,6	83,0	88,5	92,3	68,0	67,9	53,0	64,6
Gestión para resultados con valores	81,1	87,4	97,1	98,0	69,8	70,1	60,8	68,9
Evaluación de resultados	79,1	86,0	85,0	89,9	67,9	66,2	54,2	66,7
Información y comunicación	75,9	83,9	97,3	98,1	66,3	68,3	61,3	68,5
Gestión del conocimiento	71,8	81,2	85,6	85,4	85,1	82,5	59,2	70,2
Control interno	68,5	79,0	97,1	98,0	76,5	76,6	64,8	73,1
<b>Índice de Desempeño Institucional</b>	<b>73,4</b>	<b>82,2</b>	<b>95,8</b>	<b>97,1</b>	<b>75,6</b>	<b>75,6</b>	<b>62,7</b>	<b>71,3</b>

■ Mejor ■ Se mantuvo

Nota: El IDI se presenta en una escala de 1 a 100, siendo 100 el máximo puntaje a lograr.

Nota: Para 2022 no hay información disponible.

Fuente: Elaboración BMCV con base en Departamento Administrativo de la Función Pública.

Fuente: Bucaramanga Metropolitana Cómo Vamos – BMCV con base información de la Función Pública.



Para la vigencia 2022, los resultados no son comparables con los de las vigencias anteriores, ya que se realizaron cambios significativos en el modelo de evaluación de las políticas e indicadores y no hay información disponible para su comparación.

En 2022, la escala del índice de Desempeño Institucional refleja un incremento importante respecto a años anteriores, dejando un puntaje de 93.6 destacando en el promedio del grupo par que corresponde a las entidades que lo integran.

En cuanto a resultados de cada una de las dimensiones destacamos los avances en la dimensión de Gestión del Conocimiento con 98.7, la dimensión del direccionamiento y la planeación con 98.4, la dimensión de Evaluación de Resultados con 96.3 y el Control Interno con 95.5.

**Figura 47. Índices de las dimensiones de gestión y desempeño**

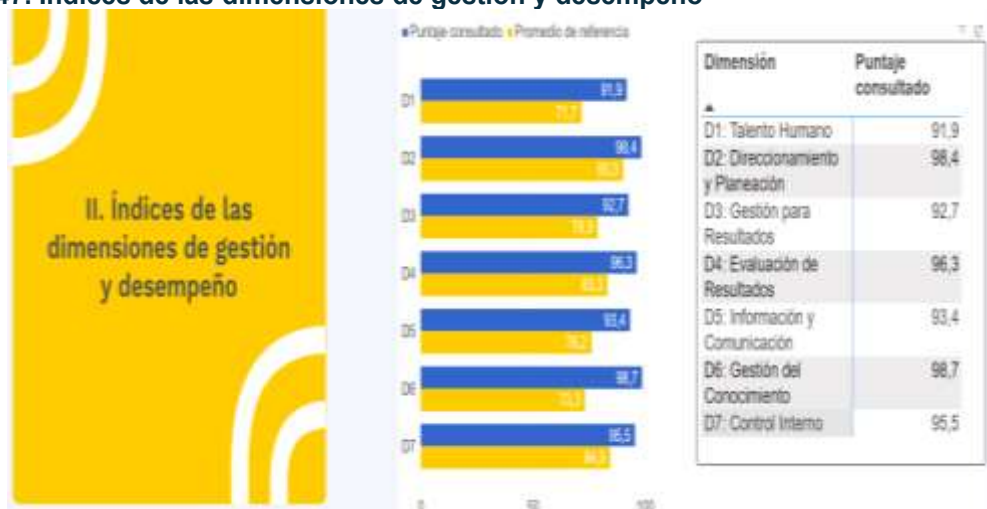

Fuente. Datos MIPG de la función pública. Medición de Desempeño Institucional año 2022.

La dimensión del Talento Humano, Gestión de Resultados y la dimensión de Información y Comunicación requieren ser revisadas en sus actividades y compromisos para lograr su fortalecimiento.

**Figura 48. Índice de las políticas de gestión y desempeño**

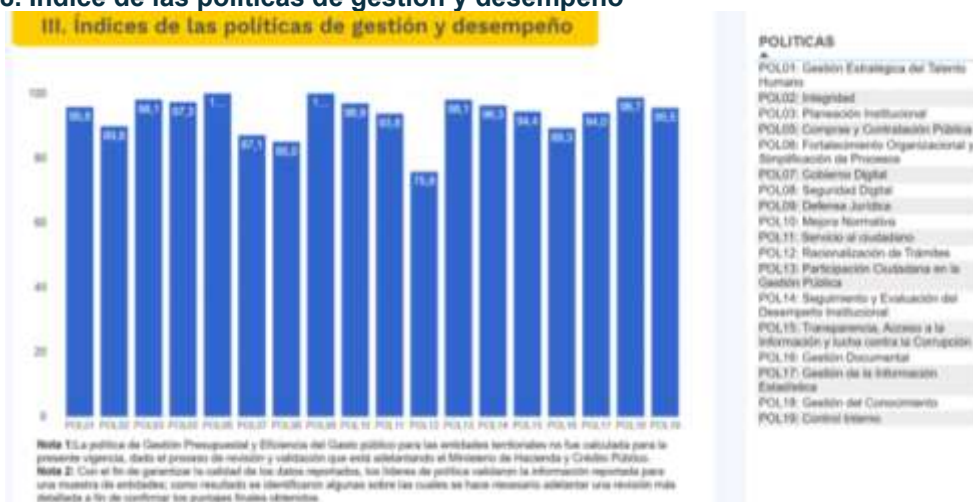

Fuente: Datos MIPG de la función pública. Medición de Desempeño Institucional año 2022.

El Municipio de Bucaramanga requiere proyectar acciones que permitan intervenir para fortalecer algunas políticas, con especial interés en las siguientes:

La Política de Racionalización de Tramites con 75.8 puntos, es la más crítica de todas las políticas institucionales, exigiendo una evaluación en los procedimientos administrativos, simplificando, estandarizando, eliminando, optimizando y automatizando, mejorando la participación ciudadana y transparencia en las actuaciones administrativas. Otro de los puntos críticos es racionalizar los trámites para facilitar y promover el uso de las tecnologías de la información y las comunicaciones con el fin de facilitar el acceso de la ciudadanía a la información sobre trámites y a su ejecución por medios electrónicos, creando condiciones de confianza en el uso de las TICs. Hacer más eficiente la gestión de la administración para dar una ágil respuesta a las solicitudes de servicio de la ciudadanía, a través de la mejora de los procesos y procedimientos internos y el mejor uso de los recursos, mejorando los indicadores de confianza en el ciudadano.

**La Política de Seguridad Digital** con resultado de 85 puntos, requiere una estrategia para revisar y mitigar los riesgos digitales, incluye identificar vulnerabilidades en sistemas, redes y aplicaciones. La política evalúa cómo se gestionan los accesos a los sistemas y datos digitales. Esto abarca aspectos como la autenticación de usuarios, contraseñas seguras y control de acceso. El Cifrado y protección de datos, considera la implementación de técnicas de cifrado para proteger la confidencialidad de los datos. Además, se evalúa cómo se manejan los datos sensibles y personales. Finalmente, el monitoreo y auditoría evalúa cómo se supervisan las actividades digitales y se realizan acciones para detectar posibles anomalías o incumplimientos.

Otra política para el diseño y ejecución de nuevas acciones de fortalecimiento es la **Política de Gobierno Digital**, con resultado de 87.1, que mide la accesibilidad de la información mediante la verificación de si los servicios digitales están diseñados para ser accesibles a todas las personas, incluyendo aquellas con discapacidades. Esto implica cumplir con estándares de accesibilidad web y garantizar que la información esté disponible para todos.

Otros aspectos de esta política son la seguridad de la información, que permite ver la seguridad de los datos y la infraestructura tecnológica utilizada en los servicios digitales. Esto incluye medidas para proteger la privacidad de los usuarios y prevenir ataques cibernéticos. La interoperabilidad de los sistemas de información, en la cual se ven debilidades en si los sistemas digitales pueden comunicarse entre si y compartir datos de manera eficiente. La interoperabilidad es fundamental para una administración integrada y eficaz.

La Participación Ciudadana en esta política, se considera si la política fomenta la participación de los ciudadanos en la toma de decisiones y la mejora de los servicios digitales. Finalmente, la Transparencia evalúa si la información y los procesos relacionados con los servicios digitales son transparentes. En cuanto la Efectividad de la política, mide la eficiencia en la prestación de servicios digitales y su impacto en la gestión general. Esto incluye la optimización de procesos y la reducción de costos.

En cuanto a la capacitación y la Cultura Digital, se mide si la política considera si se proporciona capacitación adecuada a los empleados y si existe una cultura organizacional que promueva la adopción de tecnologías digitales.

**La Política de Gestión Documental** con resultado del 89.3, establece claramente el propósito, los objetivos y el alcance de la gestión documental en el contexto del modelo integrado de planeación y gestión – MIPG, el cómo se crean, se capturan y se custodian los documentos, esto puede incluir directrices sobre formatos, metadatos, sistemas de captura y responsabilidades de los usuarios, establece criterios para clasificar y organizar los documentos. Esto incluye la creación de estructuras de carpetas, etiquetas o categorías para facilitar la búsqueda y recuperación. Mide también, el acceso a los documentos y cómo se protegerán contra el acceso no autorizado. Esto incluye consideraciones sobre permisos, roles y responsabilidades, como también definir los plazos de retención de documentos y los procedimientos para su eliminación o archivo.

Finalmente, la **Política de Integridad** con resultado de 89.8, implementada desde un enfoque preventivo, bajo el marco o modelo de Integridad público, incluyendo la formación y fortalecimiento de los valores del servicio acordados en el código de integridad, la implementación de acciones para la identificación temprana de conflictos de intereses, mecanismos de denuncia y control interno que permitan un seguimiento efectivo.

- **Planeación Estratégica Municipal**

La Planeación Estratégica es otro componente de la Gestión Pública Territorial, que le permite a la Alcaldía de Bucaramanga definir la ruta estratégica y operativa para guiar su gestión durante los próximos cuatro (4) años, con miras a satisfacer las necesidades de sus grupos de valor, mediante la ejecución de los planes estratégicos, las políticas públicas, los programas y proyectos, que constituyen instrumentos fundamentales para asegurar el cumplimiento de los fines del Estado. En este sentido, la administración municipal, cuenta con los lineamientos normativos para la planeación emitidos por el Departamento Nacional de Planeación, el Departamento Administrativo de la Función Pública y otras entidades del orden Nacional, Departamental y Municipal, el cual se describen los más relevantes: Ley 2294 de 2023 “Por el cual se expide el Plan Nacional de Desarrollo 2022- 2026 “Colombia potencia mundial de la vida”, Decreto 1499 de 2017 “Por medio del cual se modifica el Decreto 1083 de 2015, Decreto Único Reglamentario del Sector Función Pública, en lo relacionado con el Sistema de Gestión establecido en el artículo 133 de la Ley 1753 de 2015” y Políticas Públicas aprobadas por el Concejo Municipal.

En este sentido, el Municipio de Bucaramanga define y organiza las actividades y acciones prioritarias en el Plan de Desarrollo Municipal.

Durante el cuatrienio 2020-2023 el PDM compuesto por 5 líneas estratégicas, 25 componentes, 76 programas, 53 metas de bienestar y 314 metas de producto, logró resultados de cumplimiento a diciembre de 2023, con un indicador de eficacia del 85% y del 87% en ejecución presupuestal, con recursos comprometidos por \$1.263 mil millones de pesos. Así mismo, se observa un cumplimiento acumulado con corte a 15 de diciembre de 2023 de metas físicas del 93% y una ejecución presupuestal final del 85%.

Es importante tener en cuenta que el Departamento Nacional de Planeación DNP, registra anualmente todas las calificaciones del municipio en componentes de gestión y desempeño, los cuales componen el ranking de desempeño municipal. La Alcaldía de Bucaramanga logró un resultado en la Medición de Desempeño Municipal MDM de 71,89 para la vigencia 2022, esto aunado a las buenas prácticas aplicadas por la Administración Municipal en temas de seguimiento al Plan de Desarrollo las cuales permiten mejorar el cumplimiento de las metas, indicadores y compromisos planteados, ya que a través de éste proceso el mandatario y su equipo de gobierno realiza el control de su gestión en cuanto a la movilización de recursos, la ejecución de recursos, el ordenamiento territorial y el gobierno abierto y transparencia, entre otros, tomar las decisiones relevantes con respecto a aquellos temas prioritarios y lograr los resultados esperados por él y por todos los ciudadanos.

Sin embargo, dentro de las dificultades que posee la entidad, encontramos que no cuenta con una estructura definida tanto en el nivel estratégico como operativo, la falta de trazabilidad del proceso, la fuga de conocimiento, la asignación de responsabilidades a personas sin la debida competencia e idoneidad, todo esto dentro del proceso de formulación y seguimiento al Plan de Desarrollo.

El Municipio de Bucaramanga formuló el Plan de Participación Ciudadana para la vigencia 2023 de acuerdo con lo establecido en la ley 1757 de 2015 que en su artículo 2 versa que, todas las entidades del orden nacional y territorial deberán diseñar, mantener y mejorar espacios que garanticen la participación ciudadana en todo el ciclo de la gestión pública (diagnóstico, formulación, implementación, evaluación y seguimiento). La entidad en 2023 obtuvo un cumplimiento del 98,45% en la ejecución de las acciones internas y participativas

propuestas, demostrando que la administración municipal está comprometida con garantizar el derecho a la participación ciudadana y el control social.

Por otra parte, la alcaldía de Bucaramanga para dar a conocer los resultados de su gestión a ciudadanos, sociedad civil, otras entidades públicas y organismos de control, motiva la participación ciudadana mediante el ejercicio de Rendición de Cuentas, cumpliendo lo dispuesto en el Artículo 32 de la Ley 489 de 1998, modificado por el Artículo 78 de la Ley 1474 de 2011.

Cuenta de ello se tiene en la participación de 622 niños, niñas, adolescentes y jóvenes en la rendición de cuentas territorial en 18 encuentros de diálogo. En el Auditorio Andrés Páez de la Alcaldía de Bucaramanga, se realizó la Audiencia Pública de Rendición de cuentas 2020-2024 en dos escenarios, en Facebook Live, con 2.000 visualizaciones y presenciales.

Desde la Secretaría de Planeación se consolidan las inquietudes, necesidades y requerimientos de la ciudadanía, este ejercicio se realiza mediante encuestas aplicadas a asistentes y participantes a eventos de rendición de cuentas y se formula el Plan de Acción de los compromisos generados respuestas de la administración municipal a ciudadanos, atendiendo lo dispuesto por el Manual único rendición de cuentas (MURC), guía obligatoria observancia de entidades públicas.

Sin embargo, aunque se han abierto los espacios de participación ciudadana y rendición de cuentas a través de distintos mecanismos, desde la encuesta de percepción ciudadana de Bucaramanga como vamos 2023<sup>3</sup> ha quedado en evidencia que dentro de los factores que influyen en la corresponsabilidad de la participación ciudadana se encuentran el poco interés en los temas a los que convoca las instituciones y el desconocimiento de los espacios de participación, lo que podría generar que en algunos escenarios no se logre captar en el marco del enfoque diferencial la participación activa de todas las poblaciones en las diferentes etapas del ciclo de la gestión pública.

Con relación a los asuntos legales de la Secretaría de Planeación, la administración municipal a través del Decreto 331 del 2020 delegó en las Secretarías de Despacho la representación judicial y extrajudicial en los temas propios y misionales de cada dependencia, acorde al Manual de Funciones Decreto 066 del 2018. Es así como, en cumplimiento de dicha competencia la Secretaría de Planeación ejerce la defensa jurídica a nombre y representación del municipio en las acciones constitucionales, específicamente acciones populares en las cuales hace pretensión los accionantes respecto al incumplimiento del Plan de Ordenamiento Territorial – POT, Acuerdo M. 011 del 2014, se cuenta con los siguientes datos estadísticos:

**Tabla 40. Cantidad de acciones populares por Año.**

AÑO	NO. ACCIONES POPULARES
2019	191
2020	248
2021	136
2022	156
2023	246
A enero del 2024	267

Fuente: Grupo Jurídico Secretaría de Planeación.

**Tabla 41. Acciones Constitucionales de Tutela.**

AÑO	DESPACHO PLANEACIÓN	SISBEN
2023	103	320
A enero del 2024	6	8

<sup>3</sup> <https://drive.google.com/file/d/1A8UTuxHTWq27dtkuJhvFKNlc1Bo-xdGm/view>



El problema para considerar es el detrimento patrimonial por pago de condenas, pago de perjuicios, indemnizaciones y hallazgos por entes de control, por deficiente vigilancia y control en la aplicación del Plan de Ordenamiento Territorial y Normatividad Urbanista. Igualmente, el represamiento en los fallos dentro de los procesos policivos por sanciones urbanística a cargo de los inspectores de policía adscritos a la Secretaría de Interior generando dilataciones en la aplicabilidad normativa de ley.

Cabe resaltar que, para el cumplimiento de la defensa técnica de la Secretaría se requiere apoyo de profesionales en derecho, equipos y tecnología con la finalidad de asumir la representación del municipio de manera oportuna y en los términos legales ya que no se cuenta con suficiente personal de planta.

Por otro lado, todos los grupos que conforma la Secretaría de Planeación (Grupo de Legalización curaduría cero, Grupo de Desarrollo Económico, Grupo de Estratificación, Grupo de Licencia e intervención y Ocupación de Espacios Públicos, Grupo Jurídico, Grupo de Contratación, Grupo de Archivo, Grupo de Ordenamiento Territorial, Grupo de Control de Norma Urbana y SISBEN), requieren apoyo jurídico para sus procesos, y desarrollar a cabalidad la misionalidad de la Secretaría.

Así mismo, por delegación legal (Decreto Nacional 1077 del 2015 y ley 1801 del 2016) la Secretaría de Planeación ejerce las funciones de segunda instancia de los procesos por especialidad de materia respecto a norma Urbana y Plan de Ordenamiento Territorial - POT, el cual requiere atender dentro de los términos las decisiones que en derecho corresponde.

Los problemas y soluciones que propone el plan de gobierno actual en cuanto a la importancia de construir nuevas obras, intervenir la malla vial, parques y zonas verdes que influyen en el ordenamiento territorial de la ciudad, se ha identificado que el archivo documental es un recurso imprescindible para ejecutar las estrategias contempladas en este programa, como lo son las series documentales históricas de Licencias Urbanísticas y Planos, Licencias de Intervención del Espacio Público, Legalizaciones, Plan de Ordenamiento Territorial que no cumplen con toda la normatividad archivística, convirtiéndolo en un fondo acumulado que impide el fácil acceso a la información por parte de los ciudadanos y además facilita la pérdida de la memoria histórica urbanística del área metropolitana de Bucaramanga.

En este sentido, el archivo de Licencias Urbanísticas y demás documentación histórica cuenta con 1229 ml (4916 cajas). En el cuatrienio 2020 a 2023 se recibieron o fueron expedidas por las Curadurías Urbanas 2788 Licencias Urbanísticas que corresponden 125 ml (498 cajas) y con un promedio de crecimiento anual de 32 ml (125 cajas) aproximadamente, teniendo en cuenta el periodo irregular de Pandemia. En cumplimiento del Plan de Mejoramiento de Archivo (PMA) desde el 2022 se realizó el muestreo para la Tablas de Valoración Documental (TVD), se inició el Inventario Natural de Licencias Urbanísticas, se realizó transferencia al Archivo Central de 214 cajas de diferentes grupos de trabajo y se hizo eliminación de documentos de apoyo del SISBEN de 881 cajas con aprobación del Comité de Gestión y Desempeño.

De esta manera, el grupo de archivo de la Secretaría de Planeación propone establecer metas y objetivos que conlleven a la ejecución de todos los procesos de gestión documental en el fondo histórico de Licencias Urbanísticas y demás, Realizar el proceso de descripción con el Inventario natural, Organizar el fondo documental histórico conforme la normatividad vigente, Garantizar la preservación y conservación del fondo documental histórico. En cumplimiento de la ley 594 de 2000 “Ley General de Archivos” y el acuerdo 009 de 2018 del Archivo General de la Nación AGN: “Por el cual se reglamenta la gestión documental de los expedientes de las licencias urbanísticas...” y la ley 1712 de 2014 “Ley de Transparencia y del Derecho de Acceso a la información Pública Nacional”.

Así mismo, la implementación y monitoreo con el apoyo de los requerimientos del PMA se debe revisar los avances y resultados presentados en los informes para tomar decisiones y lograr avances en la meta general, así mismo se debe tener en cuenta la información presentada al Plan Institucional de Archivos (PINAR), Mapa de Riesgos Fiscales. En este contexto, los sectores que se beneficiaran, iniciando desde nuestra entidad con la ejecución de obras nuevas e intervención a la infraestructura municipal; las constructoras que inicien nuevos proyectos y/o la ciudadanía en general que requiera realizar nuevas obras, modificaciones, reconocimientos de construcciones, conflictos legales, estudios de diagnóstico, investigaciones o actualización del ordenamiento territorial.

De acuerdo con la situación expresada, se identificó el problema o riesgo del Fondo Acumulado de las series documentales históricas debido a que no cumple con la normatividad archivística, lo cual hace difícil el acceso a la información con un porcentaje del 30% de búsquedas efectivas, así como dar respuesta a fallos en los procesos judiciales, además favorece la pérdida de la memoria histórica urbanística del área metropolitana de Bucaramanga.

Para ello, se presentan las causas y consecuencias del problema identificado del Fondo Documental:

- Las series documentales de Licencias Urbanísticas y Planos y demás se encuentra sin criterios archivísticos de organización (Inventario Documental completo y verídico) y conservación documental.
- La documentación histórica ha sufrido varios traslados de Deposito en tres años, lo que afecta la integridad física y la organización, no se cuenta con las condiciones físicas y ambientales de conservación documental (Infraestructura averiada, control de Luz, humedad, temperatura, seguridad, personal técnico capacitado, sistema integral de captura de información digital, etc).
- No hay un plan Archivístico Integral para estas series específicas de conservación permanente.
- Falta de Inversión para mobiliario (planotecas, estantes, mesas y sillas de trabajo), insumos (cajas, tubos portaplanos, carpetas, papel separador de planos, etc.).
- Las anteriores causas han generado varias consecuencias:
- Difícil acceso a la información requerida por usuarios internos y externos y reproceso en las búsquedas.
- Deterioro (factores ambientales y biológicos) de la documentación por incumplimiento de los parámetros de conservación,
- Pérdida y/o alteración de documentación por falta de control en préstamos y consultas.
- Impide a la administración municipal la toma de decisiones acorde a su misión.
- Incumplimiento de las normas archivísticas como entidad pública.
- Aumento de costos a los usuarios, al no encontrar documentos deben tramitar nuevamente Licencias en Curadurías Urbanas.
- Pérdida de la credibilidad de los procesos institucionales por parte de la ciudadanía.

Gracias a la identificación del problema, se resolvió contratar personal profesional y técnico capacitado, así como designar personal de planta para responder satisfactoriamente solicitudes de las entidades de control y vigilancia, se realizó el diagnóstico del fondo documental, el cual aún se encuentra desmembrado en diferentes predios de la ciudad, se liberó y se limpiaron lugares de trabajo y custodia, se capacitó al personal de la Secretaría sobre los procesos de gestión documental, se iniciaron los inventarios, se estandarizaron formatos de control de préstamo y se reforzó la seguridad y vigilancia de los depósitos, se gestionaron insumos para responder parcialmente a la problemática y las demandas de la normatividad. De esta manera se ha llegado a la conclusión de que se hace necesario continuar con los procesos adelantados y cumplir con las fechas establecidas por el PMA y el seguimiento del PINAR.

- **Finanzas Municipales**

El componente financiero en los planes de desarrollo territorial, son la principal guía técnica y el soporte de orientación y definición de los recursos a invertir para cada vigencia. El Estatuto Orgánico de Presupuesto, define el Plan Financiero como el instrumento de planificación y gestión financiera, basado en el análisis y comportamientos históricos de las operaciones efectivas de caja, para hacer previsiones de ingresos, gastos, necesidades, posibilidades de financiación, déficits, todos ellos compatibles con el Programa Anual de Caja – PAC. Se constituye en una herramienta de planificación estratégica, en la medida que es el principal elemento del sistema presupuestal y sirve para la elaboración y armonización del Presupuesto General anual y del Plan Operativo Anual de Inversiones – POAI. Con esta herramienta se logra dimensionar el alcance de objetivos y metas de la administración y asegurar la disponibilidad de los recursos para la correcta y efectiva ejecución del Plan de Desarrollo.

En el contexto territorial del municipio de Bucaramanga, el análisis de los datos proyectados en el Marco Fiscal de Mediano Plazo con respecto a los ingresos, indican en términos generales, una tendencia positiva (tanto en términos nominales como reales) y aunque la tendencia se vio afectada, levemente, durante la vigencia 2020 (por efecto de la pandemia - COVID), para los años posteriores no solo se recupera, sino que se vuelve más pronunciada.

**Figura 49. Ingresos totales Bucaramanga 2017-2023**

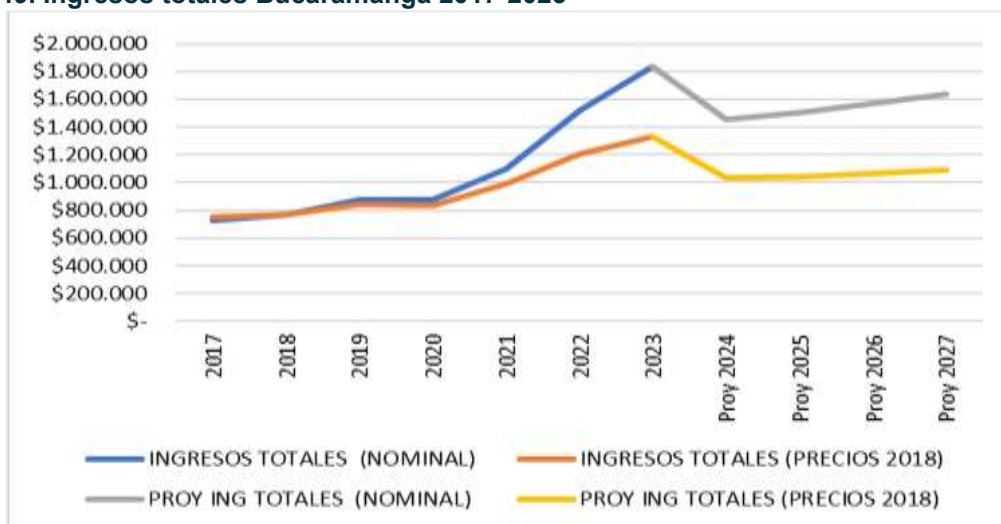

Fuente: Ejecuciones presupuestales Alcaldía Bucaramanga y MFMP 2024-2034

Según las proyección de MFMP para las vigencias 2024 a 2027, el municipio espera recaudar ingresos por 6.2 billones de pesos, de los cuales los ingresos tributarios representan el 44%, constituyéndose como la principal fuente de financiación, lo que pone en evidencia la importancia de mejorar la gestión tributaria y la optimización del recaudo de los impuestos de la ciudad capital santandereana, no solo por su impacto regional en la dinamización de la economía a través de la inversión, sino por la generación estructural de cultura tributaria.

Los ingresos tributarios, registran un crecimiento consistente desde el 2017, aunque durante la pandemia del COVID – 19 presentaron una fuerte caída en el año 2020 seguida de una fuerte recuperación para el año 2021, producto de una actualización del estatuto tributario mediante acuerdo municipal No. 032 del año 2020.

Los principales ingresos tributarios del municipio de Bucaramanga son, el Impuesto de Industria y Comercio – ICA, y el Impuesto Predial Unificado – IPU, que juntos representaron el 65% de los ingresos tributarios en la vigencia 2023. Otros ingresos tributarios importantes son la sobretasa a la gasolina y el impuesto de alumbrado público, que significan entre los dos el 15% de los ingresos totales.

Figura 50. Ingresos tributarios Bucaramanga 2017-2023

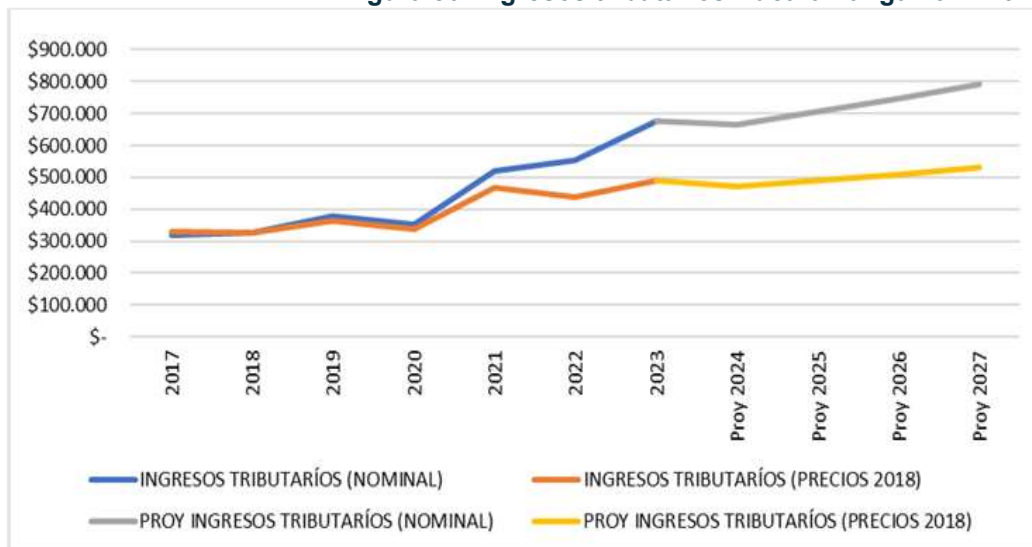

Fuente: Ejecuciones presupuestales Alcaldía Bucaramanga y MFMP 2024-2034

Para las vigencias 2024-2027, desde la Secretaría de Hacienda se plantea la realización de estrategias que le apunten a la obtención de buenos resultados para fomentar la innovación y el fortalecimiento de las finanzas públicas del municipio, enmarcadas en la prestación de servicios dinámicos y participativos que reduzcan la brecha del ente territorial y la ciudadanía en general, así mismo, la solidez fiscal y eficiencia en la gestión administrativa, para el aseguramiento de los riesgos financieros y la financiación de recursos para la puesta en marcha de programas y proyectos que mejoren la calidad de vida de los habitantes de Bucaramanga, su desarrollo económico y el aumento de la inversión extranjera local.

Para las vigencias 2024-2027 según datos del MFMP, se proyecta recaudar 1.03 billones por este concepto.

Figura 51. Industria y comercio Bucaramanga 2017 -2023, Proy 2024-2027

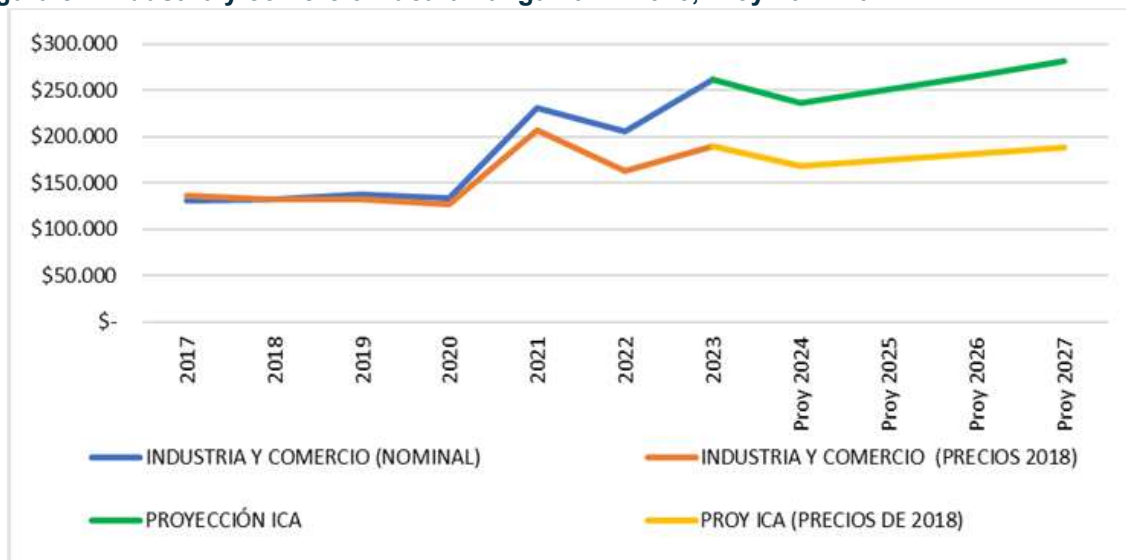

Fuente: Ejecuciones presupuestales Alcaldía Bucaramanga y MFMP 2024-2034

Aunque es verdad que el ICA registró un importante incremento del recaudo en el año 2021, este da cuenta de la entrada en vigencia de tarifa elevada para el sector financiero, la actualización de los mecanismos de auto retención y retención, el trabajo de recuperación de cartera amparado en la emergencia económica generada por la pandemia del COVID-19, es importante señalar que tres años después del gran salto en el recaudo de este impuesto, se



inicien procesos de fiscalización al cumplimiento de las obligaciones nacidas en el Acuerdo 032 de 2020 (Estatuto tributario). Ese proceso garantizará la continuidad y la aparición de nuevos contribuyentes que inicialmente son renuentes a aplicar los cambios sustanciales que imponen las normas locales.

A diferencia del impuesto de industria y comercio, durante los últimos años el impuesto predial ha reducido su importancia dentro del total de ingresos tributarios, pasando de representar el 41% en el 2019, al 26% en el 2023. De hecho, al revisar el recaudo de IPU a precios constantes de 2018 (eliminado el efecto inflacionario), se puede ver que el municipio no ha logrado recuperar los niveles de recaudo real alcanzados antes de pandemia; vale la pena mencionar, que durante el año 2020 el Tribunal Administrativo de Santander emitió un fallo en primera instancia en contra del municipio que limitó el recaudo de este impuesto.

En el siguiente gráfico, en los próximos cuatro años el municipio espera recaudar \$0.9 billones por IPU

**Figura 52. Impuesto predial unificado Bucaramanga 2017-2023, Proy 2024-2027**

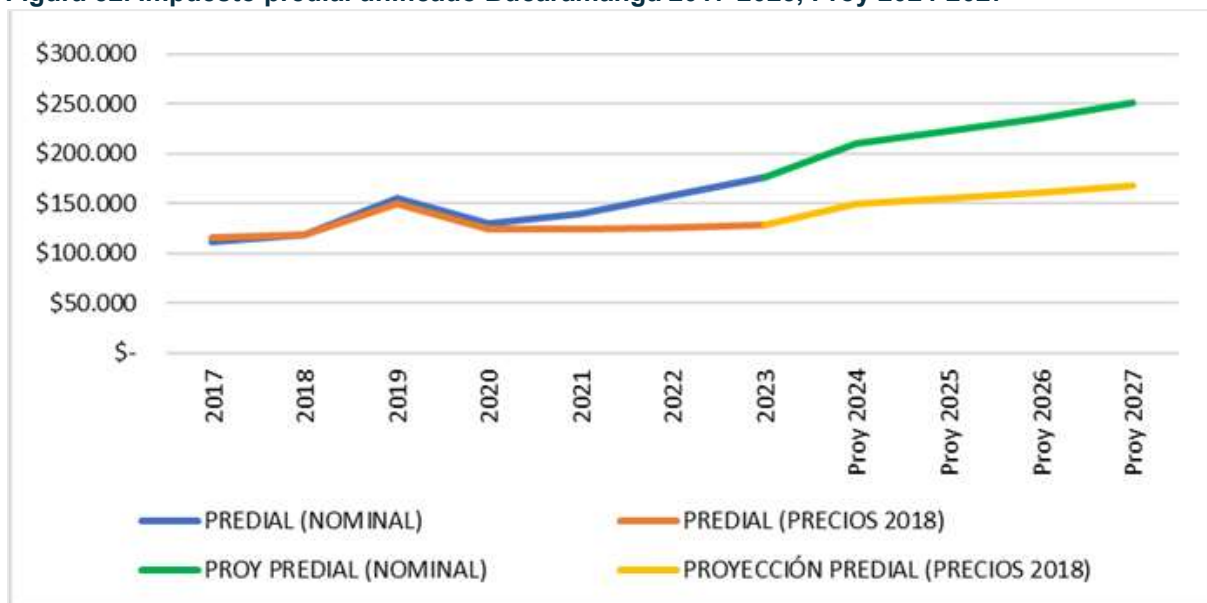

*Fuente: Ejecuciones presupuestales Alcaldía Bucaramanga y MFMP 2024-2034*

Como se puede ver, el comportamiento estacional de los últimos cuatro años no refleja los esfuerzos que el municipio realizó en materia catastral a través de convenio suscrito con el Área Metropolitana como gestor catastral. Es necesario que el municipio aproveche la actualización catastral e inicie procesos de cobro previo cumplimiento del proceso de notificación para constituir los títulos ejecutivos necesarios para activar el cobro coactivo administrativo.

Esta acción de recuperación de cartera se debe estructurar atendiendo el Manual Interno de Recuperación de Cartera en el que se establecen los criterios para manejar la data de deudores y clasificar los morosos de tal forma que se cumpla con la obligación legal de impedir prescripciones y con el efecto multiplicador que genera el accionar del cobro coactivo.

Para la ejecución efectiva de estas acciones, es indispensable contar con un recurso humano cualificado y el fortalecimiento tecnológico de la Secretaría de Hacienda para el manejo masivo de actos administrativos tributarios, su proceso de difusión, notificación y custodia. Sería también importante contar con un software para el manejo virtual de expedientes que permita la eliminación de papel, el control sobre cada actuación y garantice su custodia.

Otra de las acciones de mejora de la Secretaria de Hacienda es el implementar un sistema de información que permita articular la infraestructura tecnológica y financiera de la Secretaría

de Hacienda con las dependencias proveedores de información, buscando con ello, fomentar el aseguramiento de los riesgos financieros a nivel organizacional, de igual manera, realizando el mantenimiento de software para garantizar dinamización y eficiencia en las transacciones, acorde a las necesidades y criterios actuales.

Finalmente, en relación con los ingresos se hace necesario revisar las exenciones y tratamientos preferenciales aplicables no solo al IPU y al ICA sino a otros impuestos. La ciudad viene extendiendo en el tiempo, mediante cada actualización del Estatuto Tributario, esos tratamientos preferenciales sin revisar su estructura, aplicabilidad, eficiencia y oportunidad diseñados antes de la vigencia 2008. Es necesario construir nuevos incentivos a través de los cuales se genere ejecución de política social y económica, generando obligaciones de hacer a los beneficiarios de estas disminuciones tributarias, de tal forma que se incremente el gasto de la ciudad con fuentes de financiación que no se encuentran en su presupuesto.

Los ingresos no tributarios de Bucaramanga se componen de multas, sanciones, tasas y contribuciones, pero principalmente de transferencias del nivel nacional, estas últimas representaron el 93% de los ingresos no tributarios durante la vigencia 2023.

Dado que las transferencias del nivel nacional no dependen del gobierno municipal, es muy importante que Bucaramanga reduzca su dependencia de las transferencias. Se estima que para el año 2022 el 44.3% de los ingresos totales de Bucaramanga correspondieron a transferencias nacionales<sup>4</sup>.

En cuanto a los gastos de la Administración Municipal, estos se encuentran clasificados en Gastos de Funcionamiento, Gastos por Servicio de la Deuda Pública e Inversión.

Según análisis de ejecuciones presupuestales de la Alcaldía de Bucaramanga, en los últimos años, el gasto de funcionamiento de la alcaldía ha crecido por encima de la inflación, jalonado por los gastos generales y las transferencias a otras entidades que pasaron \$84.867 millones de pesos en 2020, a 200.804 millones en 2023.

**Tabla 42. Gastos de funcionamiento de la Alcaldía de Bucaramanga 2020 - 2023**

OBJETO GASTO	2020	2021	2022	2023	VARIACION		
					2020-2021	2021-2022	2022-2023
Servicios Personales	39.918,3	33.520,5	37.775,4	43.578,9	-16%	13%	15%
Gastos Generales	13.557,1	26.432,1	33.053,6	41.029,7	95%	25%	24%
Transferencias-Otros	71.310,0	112.490,0	134.906,5	159.774,6	58%	20%	18%
<b>GASTO FUNCIONAMIENTO</b>	<b>124.786</b>	<b>172.443</b>	<b>205.736</b>	<b>244.383</b>	<b>38%</b>	<b>19%</b>	<b>19%</b>

Fuente: Ejecuciones presupuestales Alcaldía de Bucaramanga.

En cuanto a la inversión, las proyecciones del MFMP, entre los años 2024 y 2027 Bucaramanga espera invertir 4.52 billones de pesos, lo que representa una caída en términos reales de la inversión, en comparación con la realizada durante el lapso 2020-2023. Esta situación se explica por la mayor disposición de recursos para el servicio de la deuda y por una proyección conservadora de los ingresos tributarios y de las transferencias de la nación.

**Figura 53. Inversión Bucaramanga 2016-2023 - Proyección 2024-2027**

<sup>4</sup> Índice de desempeño fiscal –IDF– 2022, calculado por el Departamento Nacional de Planeación

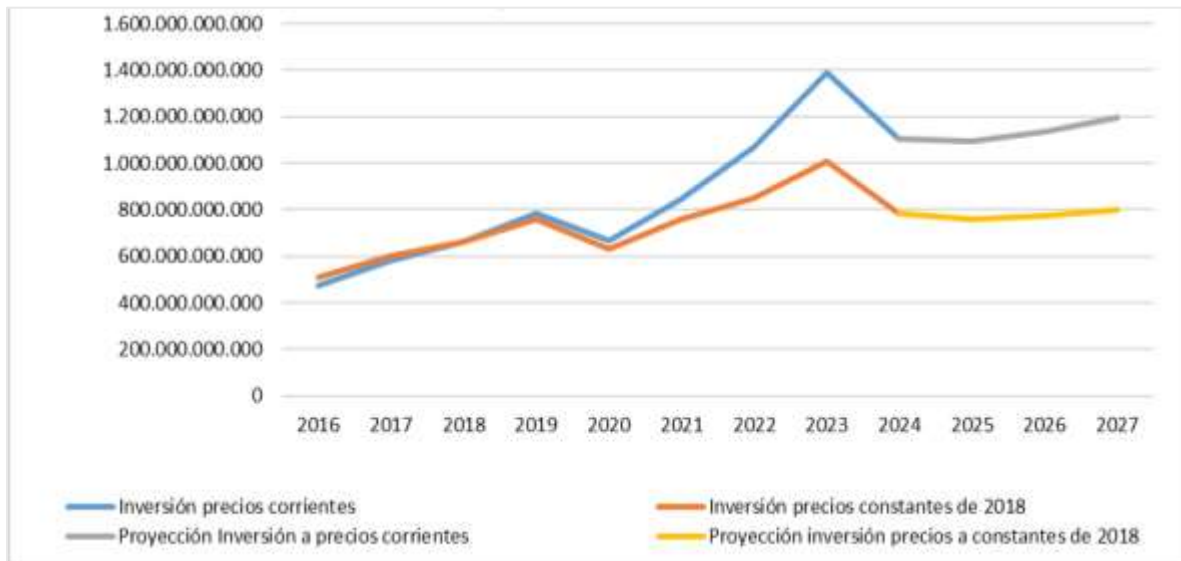

Fuente: Ejecuciones presupuestales Alcaldía de Bucaramanga y MFMP 2024-2034

Ante estas proyecciones, es importante que el Municipio diseñe estrategias y acciones que permitan generar nuevas fuentes de financiación para las inversiones que proyecta el Plan de Desarrollo municipal, como las requeridas para la recuperación del sistema de transporte masivo para Bucaramanga y su área metropolitana. Los pactos territoriales pueden ser una buena herramienta para la gestión de inversiones con el gobierno nacional y para la recuperación del sistema de transporte de la ciudad; otra alternativa son las vigencias futuras, sin descartar la búsqueda de créditos con banca multilateral.

Con respecto a los gastos por servicio de la deuda, en el año 2023 este concepto le costó a la ciudad \$73,812 millones de pesos, que equivale al 6% del total de recursos invertidos por el municipio durante el mismo año. A 31 de diciembre de 2023 Bucaramanga tenía un saldo de su deuda de \$371.920 millones de pesos, toda con banca comercial nacional, que prevé pagar hasta 2034. Llama la atención, que durante el periodo 2024-2027 se proyecta pagar por servicio de la deuda un total de \$396.615, un valor superior al saldo total de la deuda durante a 2023.

Ante estos escenarios, podemos concluir que la Administración Municipal de Bucaramanga, durante los próximos cuatro años, deberá buscar no solo nuevos recursos para financiar su PDM, sino que deberá estudiar una posible refinanciación de la actual deuda, ya que es muy probable que las políticas monetarias y fiscales del gobierno nacional y del Banco de la República para la reducción de la inflación, presionen el crecimiento de las tasas de interés y en consecuencia se aumente el costo de la deuda adquirida. Por lo anterior, se propone buscar financiación con la Banca Multilateral y de cooperación, que regularmente tiene mejores condiciones financieras que las que ofrece la banca comercial del país; así como utilizar instrumentos de mercado<sup>5</sup> e instrumentos económicos<sup>6</sup> que deriven en nuevas fuentes de financiación orientados a la promoción de la formación bruta de capital a través de inversiones sostenibles o la emisión de bonos temáticos que aborden objetivos climáticos, por ejemplo.

Finalmente, se requieren en los próximos cuatro años ejecutar acciones de mejora para optimizar la gestión territorial en los temas de finanzas públicas, como, por ejemplo:

<sup>5</sup> Bonos verdes, bonos resilientes, sustainability linked Bonds (SLB), prestamos verdes, pólizas de seguros, fondos de dotación, de fomento, pagos por servicios ambientales y mercados de carbono.

<sup>6</sup> Devolución de impuestos, mecanismos de financiamiento basados en la tierra.

Actualizar las bases normativas más representativas en temas de las finanzas municipales para garantizar el respaldo jurídico del ente territorial (Estatuto Tributario, Estatuto Orgánico de Presupuesto Municipal, Manual de Cartera y Manual de Políticas Contables).

Un proceso para optimizar los ingresos municipales, mediante el revisar y mejorar la recaudación de impuestos locales, como el predial y tasas municipales. También se pueden buscar nuevas fuentes de ingresos, como convenios con empresas o programas de incentivos para atraer inversión.

Un control riguroso de los gastos a través de un análisis detallado de los gastos municipales para identificar posibles áreas de reducción u optimización. Esto incluye la evaluación de contratos con proveedores, programas que no sean prioritarios, entre otros.

Un análisis a las fuentes de gastos del servicio de la deuda, que permita evaluar la deuda municipal actual y buscar opciones para refinanciarla a tasas más favorables. Asimismo, establecer políticas claras para evitar el endeudamiento excesivo.

Realizar adecuaciones en la infraestructura locativa de la Secretaría de Hacienda, que garantice mejora en la atención de los servicios a los usuarios internos y externos

- **Valorización**

El Plan Maestro de Movilidad 2.010 – 2.030 estableció un conjunto de obras prioritarias necesarias para asegurar un desarrollo sostenible de la ciudad como son:

- el Viaducto atirantado de la carrera Novena y sus accesos,
- la troncal Norte – Sur,
- el intercambiador de la Avenida Quebrada Seca con Carrera 15,
- Intercambiador de Neomundo y
- el intercambiador del Mesón de los Búcaros;
- la solución vial Oriente – Occidente,
- ampliación de la calle 54 hasta la Ciudadela Real de Minas,
- la construcción del Tercer carril;

Obras que demandaron grandes inversiones, gestión y esfuerzos de la Administración Municipal, tras la ausencia de proyectos viales a los que sometieron nuestra ciudad más de 20 años.

Es así, que, en busca de mecanismo de financiación para implementar obras en el Municipio de Bucaramanga, se creó la Oficina de Valorización, mediante Decreto N° 0243 del 30 de septiembre de 2010, encargada de liderar, asesorar y ejecutar los procesos correspondientes para la ejecución de estas, a partir del estudio de prefactibilidad hasta la liquidación final del proyecto y/o recaudo del total de la contribución.

Siendo necesario para llevar a cabo lo anterior, el Concejo Municipal de Bucaramanga expide el Estatuto de Valorización - Acuerdo N° 061 del 13 de diciembre de 2010, donde determinaron los lineamientos jurídicos y administrativos para el desarrollo de estos proyectos.

Posteriormente, la entidad corporativa expide el Acuerdo N° 075 del 29 de diciembre de 2010 decretando el cobro de algunas obras por el sistema de Contribución Valorización que refieren al proyecto “Plan Vial Bucaramanga Competitiva para el mejoramiento de la movilidad”, las cuales son:

- Intercambiador Quebradaseca –Carrera 15.
- Intercambiador Vial Neomundo.
- Intercambiador Vial Mesón de los Búcaros.



– Solución Vial Sector Calle 54 – Calle 56 Conexión  
Oriente – Occidente, Occidente – Oriente.

Así mismo, en este Acuerdo Municipal se definió la base gravable de la contribución de valorización, el cálculo del beneficio, la distribución, la composición de la junta de propietarios y se ordenó iniciar con los estudios de factibilidad de los proyectos y diseños definitivos de las obras que lo integran.

Mediante la Resolución N°0674 del 10 de octubre de 2013 se distribuye y se asignan las contribuciones del proyecto “PLAN VIAL BUCARAMANGA COMPETITIVA PARA EL MEJORAMIENTO DE LA MOVILIDAD”, donde se distribuyó el valor de \$236.822.919.000 millones de pesos en los siguientes proyectos:

**Tabla 43. Proyectos financiados por valorización**

PROYECTOS FINANCIADOS POR VALORIZACION	VALORES
INTERCAMBIADOR MESÓN DE LOS BUCAROS	\$64.281.932.000
INTERCAMBIADOR QUEBRADASECA	\$61.952.706.000
INTERCAMBIADOR NEOMUNDO	\$51.417.751.000
SOLUCIÓN VIAL, SECTOR CALLE 54 – CALLE 56 CONEXIÓN ORIENTE – OCCIDENTE, OCCIDENTE –ORIENTE (ESTUDIOS INICIALES)	\$78.982.185.000
<b>SUBTOTAL</b>	<b>\$256.634.575.000</b>
ADMINISTRACIÓN	\$20.188.344.000
<b>COSTO TOTAL DE LAS OBRAS</b>	<b>\$276.822.919.000</b>
APORTE MUNICIPIO DE BUCARAMANGA	\$40.000.000.000
<b>MONTO TOTAL CON RECURSOS DE VALORIZACIÓN</b>	<b>\$236.822.919.000</b>

Fuente: Estudio de Prefactibilidad – UIS año 2010

En ese mismo año, el alcalde Municipal mediante el Resolución 0857 de 2013 otorgó el 15% de descuento por pronto pago a los contribuyentes por cobro de valorización y se establecieron las formas de pago de la contribución de valorización.

En el año siguiente, es decir el 15 de mayo de 2014, el Honorable Concejo Municipal de Bucaramanga mediante el Acuerdo Municipal N° 010, autorizó al alcalde de Bucaramanga para comprometer la sobretasa a la Gasolina hasta por la suma de \$72.500.000 miles de pesos como fuente de financiación, lo anterior teniendo en cuenta que la Alcaldía preveía conceder un descuento por pronto pago de la contribución de valorización equivalente al 50% del gravamen.

Ahora bien, el día 15 de Mayo de 2014, se expidió la Resolución 0168 del 15 de mayo de 2014, que modificó la Resolución 0857 de 2013, en cuanto al descuento, al término considerado como pronto pago y a la fecha de inicio del periodo de financiación, estableciendo un descuento de cincuenta por ciento (50%) por pronto pago de la contribución cuya totalidad debía ser cancelada hasta el último día hábil del mes de agosto de 2014 y se establece como fecha de inicio del periodo de financiación el mes de septiembre del mismo año.

Meses después mediante la Resolución 295 del 27 de agosto de 2014 el alcalde Municipal de Bucaramanga en cumplimiento de la orden judicial del Juzgado Segundo Administrativo Oral del Circuito de Bucaramanga suspende la Resolución 0168 del 15 de mayo de 2014, quedando suspendidos dos (2) días hábiles para el vencimiento del plazo establecido.

Posteriormente, el Tribunal Administrativo de Santander el día 5 de agosto de 2015 revoca en la suspensión de la orden judicial del Juzgado Segundo Administrativo Oral del Circuito de Bucaramanga por lo que mediante la Resolución 0556 de 31 de agosto de 2015 se habilitan

los dos (2) días hábiles (1 y 2 de septiembre de 2015) para realizar el pago de contribución de valorización con el descuento del 50%, adicionalmente se establece como fecha de inicio de financiación de la contribución de valorización a partir del mes de noviembre de 2015.

Por la emergencia sanitaria impuesta por el Ministerio de Salud y Protección Social, por el Covid-19, el Municipio de Bucaramanga suspendió los términos de cobro de la contribución de valorización, decisión adoptada por Resolución 109 de 2020 y levantada el 19 de octubre de 2021 por la Resolución 131 de 2021, por lo que el periodo de financiación finalizó el pasado mayo de 2022, iniciando la etapa del cobro coactivo.

De otra parte, respecto a las obras entregadas por contribución de valorización se pueden mencionar las siguientes:

- Intercambiador Quebradaseca –Carrera 15
- Intercambiador Vial Neomundo
- Intercambiador Vial Mesón de los Búcaros

De acuerdo a lo anterior, y con el fin de dar cumplimiento al proyecto, faltaría el desarrollo de la obra “Solución Vial Sector Calle 54 – Calle 56 Conexión Oriente – Occidente, Occidente – Oriente,” que equivale al 25%, el cual se suscribió el convenio interadministrativo N° 331 de 2021, cuyo objeto fue: *“Realizar la revisión y actualización de los estudios y diseños para la construcción de la solución vial de la calle 53-54 conexión oriente – occidente en el municipio de Bucaramanga para el cumplimiento de la normatividad vigente la incorporación de elementos de movilidad sostenible y su articulación con las intervenciones urbanas en el corredor”* por un valor inicial de \$2.885.000.000 millones de pesos y un plazo inicial de 10 meses, el cual tiene acta de recibo final de fecha 20 de junio de 2023.

Con estos antecedentes, se observa un avance del Proyecto **“Plan Vial Bucaramanga Competitiva para el mejoramiento de la Movilidad”** del 75%, por cuanto los tres intercambiadores (Neomundo, Mesón de los Búcaros y Quebrada Seca con Quince) ya fueron construidos, se encuentran terminados y liquidados, y la actualización de los estudios y diseños de la Obra **“solución vial de la calle 53-54 conexión oriente – occidente en el municipio de Bucaramanga”**, se encuentran finalizados, por lo que al cierre de la vigencia 2023 se estaba adelantando los trámites administrativos para presentar el proyecto de acuerdo de la declaratoria de utilidad pública de los predios que se requieren para iniciar con el desarrollo de la obra mencionada.

Para este nuevo periodo administrativo, es relevante mencionar que el proyecto original se estructuró y diseñó entre los años 2010 y 2011 por lo que resulta imperativo su actualización, dado a cambios sustanciales en la normatividad:

- Manuales de diseño de pavimentos
- Manuales de diseño geométrico
- Manuales de diseño de puentes y estructuras
- Manuales de señalización vial y disposiciones de DTB
- Cumplimiento del POT vigente 2014-2027 (Soterranización de redes)
- Cumplimiento Plan Maestro de Espacio Público 2018
- Cumplimiento de procedimiento de la autoridad ambiental, para la sustracción de franja del DRMI

La Universidad Industrial de Santander - UIS presentó un balance en su informe ejecutivo, destacando que en esta etapa se realizaron las siguientes actuaciones:

- Levantamientos fotogramétricos, topográficos, escaneos laser 3D, catastros de redes de servicios de toda el área de intervención del proyecto, igualmente se adelantaron los estudios de movilidad y tránsito, inventarios de las condiciones actuales, conteos o aforos

vehiculares, peatonales, se actualizaron los modelos tránsito en el área de afectación directa e indirecta del proyecto. Se calibraron y proyectaron estos modelos a 20 años.

- Se caracterizaron los fenómenos de congestión y accidentalidad, se identificaron los cambios por proyectos viales ejecutados (Puente Provincial) y proyectados (Conexión Alterna Real de Minas – Centro), se identificaron las necesidades de conectividad peatonal, de la bici-infraestructura, así como los elementos de micro movilidad, entre otros aspectos.
- Aspectos urbanísticos, se levantaron los usos del suelo actualizados, las nuevas edificaciones e infraestructuras públicas y privadas en el sector, se identificaron las licencias de construcción y se analizaron las dinámicas urbanísticas sobre el corredor del proyecto y el área de influencia. Se identificaron proyectos de carácter público, diferentes equipamientos (como el Parque Metropolitano Quebrada El Loro), así como las necesidades de articulación urbanística entre esos elementos. En conjunto con el equipo de Infraestructura de redes se realizaron los análisis de dimensiones mínimas para cumplir con la soterranización de la infraestructura de redes existentes y proyectadas en el sector, determinando un ancho mínimo de andenes de 4.5m. Se identificaron predios reconocidos y adoptados de patrimonio urbanístico en el sector (como el de la Calle 54 #28-42), entre otros múltiples aspectos.
- Aspectos ambientales y sostenibilidad, como inventarios forestales del área de afectación directa del proyecto, se revisó la Estructura Ecológica Principal de la Meseta de Bucaramanga, y se determinaron las necesidades de conectividad ambiental entre los cerros orientales y la escarpe occidental, se analizaron las condiciones y limitantes de la infraestructura de alcantarillado, se identificaron las iniciativas del nivel municipal para la consolidación de corredores verdes y las especificaciones de las franjas de vegetación respondiendo al nuevo manual de silvicultura del municipio.

#### **Síntesis situación actual del territorio.**

Para concluir la fase de conceptualización, el equipo técnico de la Universidad planteó múltiples escenarios de ajuste y actualización de los perfiles viales en los diferentes tramos del corredor vial, que fueron presentados y debatidos en los comités de seguimiento técnico, simplificando estas opciones a 3 escenarios para el Tramo 1 y 2 Escenarios para el Tramo 2.

Es importante mencionar que, la Universidad Industrial de Santander realizó la actualización del presupuesto de la construcción de obra correspondiente a los tramos 1 y 2 a intervenir con precios actuales 2023.

<b>TRAMO 1:</b>	\$ 28.176.712.382
<b>TRAMO 2:</b>	\$ 72.091.726.488
<b>TOTAL – COSTO OBRA:</b>	<b>\$ 100.268.438.870</b>

**Figura 54. Solución Vial Calle 53-54 Conexión Oriente- Occidente**





Fuente: Secretaria de infraestructura y transporte BMGA

Figura 55. Tramo 1- Intervención Calle 54-53 entre carrera 17 la carrera 30.



Fuente: Secretaria de infraestructura y transporte BMGA



Figura 56. Tramo 2. Calle 54-53 Entre la Cra. 17 y Cruce con el

Puente Provincial.



Fuente: Secretaria de infraestructura y transporte BMGA

Finalizado el estudio de actualización de la Universidad Industrial de Santander, hizo que intervenir 109 predios, 104 privados y 5 propiedad del municipio de Bucaramanga, que debe tramitarse la declaratoria de utilidad pública para iniciar con la adquisición predial y desarrollar la obra.

Concluyendo finalmente, que para mejorar las condiciones de movilidad de Bucaramanga y el área metropolitana, se requiere la combinación de diversas estrategias que integren los desafíos y los desarrollen de manera sostenible para garantizar mejorar los indicadores de calidad de vida de los ciudadanos, algunas de estas posibles soluciones mencionan lo siguientes puntos:

Figura 57. Estrategias Integrales para la Mejora de la Movilidad en Bucaramanga y Área Metropolitana

Mejorar la infraestructura vial: Se requieren acciones que permitan el mejoramiento y mantenimiento de las carreteras, puentes y pasos en las zonas urbanas y rurales para facilitar el tráfico y la comercialización de los productos.

Transporte público eficiente: Definir los lineamientos y mejoras del Sistema de transporte público municipal, en el cual puedan operar más rutas, frecuencias regulares y opciones multimodales (como buses, ciclorrutas, etc.).

Diseñar e implementar estrategias que garanticen el uso de medios de transporte sostenibles; el uso de bicicletas, Scooter eléctricos, vehículos compartidos y caminar mediante la creación de infraestructuras seguras y facilidades para estacionamiento.

Adecuación e implementación de áreas clave en zonas peatonales, para reducir la congestión vehicular y promover la interacción social.

Utilizar sistemas de transporte inteligente, como semáforos sincronizados, aplicaciones móviles para planificar rutas y sensores para monitorizar el tráfico en tiempo real.

Fuente: Elaboración equipo técnico PDM. 2024.

Mejorar la infraestructura vial: Se requieren acciones que permitan el mejoramiento y mantenimiento de las carreteras, puentes y pasos en las zonas urbanas y rurales para facilitar el tráfico y la comercialización de los productos.

Transporte público eficiente: Definir los lineamientos y mejoras del Sistema de transporte público municipal, en el cual puedan operar más rutas, frecuencias regulares y opciones multimodales (como buses, ciclorrutas, etc.).

Diseñar e implementar estrategias que garanticen el uso de medios de transporte sostenibles; el uso de bicicletas, Scooter eléctricos, vehículos compartidos y caminar mediante la creación de infraestructuras seguras y facilidades para estacionamiento.

Adecuación e implementación de áreas clave en zonas peatonales, para reducir la congestión vehicular y promover la interacción social.

Utilizar sistemas de transporte inteligente, como semáforos sincronizados, aplicaciones móviles para planificar rutas y sensores para monitorizar el tráfico en tiempo real.

Desarrollar infraestructuras verdes mediante la creación y adecuación de carriles para autobuses y bicicletas, así como zonas verdes que incentiven el uso de modos de transporte alternativos al coche. Estas son solo algunas sugerencias para abordar los desafíos y retos de la movilidad de manera integral y sostenible.

- **Departamento Administrativo de la Defensoría del Espacio Público (DADEP)**

En Colombia, aproximadamente el 75% de la población vive en centros urbanos, proporción que se estima, aumentará al 85% en el año 2050. En las próximas cuatro décadas, cerca de 20 millones de personas llegarán a las ciudades, generando mayor demanda en vivienda, transporte, servicios públicos y sociales, y espacio público efectivo (plazas, plazoletas y parques), e presionando mucho el mercado laboral urbano, formal e informal.

Esta realidad, sumada a la persistente desigualdad en términos de distribución de ingresos, la alta incidencia de la informalidad que llega al 55,5% a nivel nacional, en el trimestre móvil septiembre – noviembre, lo que significó una disminución de 2,5 puntos porcentuales respecto al mismo trimestre del año anterior (58,0%), (Departamento Administrativo Nacional de Estadística DANE, 2023), han conducido a que muchas personas, dadas sus condiciones de precariedad laboral, vulnerabilidad social y económica, se vean obligadas a buscar su sustento y el de sus familias a través de las ventas informales en el espacio público.

El futuro del país está indisolublemente ligado al futuro de sus ciudades. Tres de cada cuatro colombianos viven en zonas urbanas que generan el 85% del PIB nacional. Colombia debe asegurar que las ciudades sean más productivas para facilitar e impulsar el desarrollo, al tiempo que se generen mejores condiciones de vida para sus habitantes y se consolide un territorio sostenible para las generaciones futuras.

En ese sentido, es necesario considerar que el déficit cuantitativo de espacio público a nivel nacional alcanza el 70,6% en 2020 (Departamento Nacional de Planeación), y que existe una inequidad territorial en el acceso al espacio público evidente en aquellas zonas de las ciudades ahora legalizadas, pero que tuvieron origen informal y que en su proceso de normalización no lograron consolidar aceptables estándares de espacio público. Allí, además de un claro déficit de Espacio Público Efectivo, el poco existente tampoco está distribuido uniformemente en el territorio, gran parte de esos espacios han sido ocupados y no está de manera real cumpliendo su objeto para uso, goce y disfrute de todos los ciudadanos.

Según algunos estudios, las razones personales para recurrir a las ventas informales pasan por diferentes argumentos, entre los que se identifican: Argumentos económicos, considerando la venta informal como una fuente de ingresos que permite vivir, se debe resaltar que, no necesariamente, dedicarse voluntariamente al comercio de bienes o servicios

en el espacio público implica grandes inversiones o gastos. También existen argumentos de oportunidad (relacionados con factores de espacio y tiempo), en el espacio público se encuentra la coyuntura para trabajar por la cantidad de horas y días que se considere necesario, recibiendo diariamente dinero por ello (Moyano Díaz, Castillo Guevara y Lizana Lizana, 2008) también se da la facilidad para movilizarse y hacer más visible la oferta de productos en lugares y temporadas con mayor demanda y alta circulación de posibles compradores, nacionales o extranjeros, si se analiza la afluencia turística.

Otros reseñan argumentos generacionales; muestran que, con los años, los padres les enseñan a hijas e hijos que, en su edad, pueden manejar la venta informal como expresión cultural de un territorio donde se identifican actividades, productos y puntos de ubicación que permiten una proximidad física de las personas que, diaria o periódicamente, confluyen en un mismo lugar.

Las falencias en temas de oportunidad están relacionadas con la ausencia o debilidad en las políticas de planeación de los entes territoriales, al no disponer de criterios ni procedimientos suficientes para validar la eficiencia y la eficacia de las decisiones de inversión. Así, no se contemplan estrategias de aprovechamiento del espacio público, programas de reubicación y presupuesto para infraestructura, que tengan por objeto brindar espacios comerciales destinados a acoger a los vendedores informales, que les proporcionen un espacio fijo para realizar sus ventas, y en cierta medida, garantice la afluencia de compradores en aras de formalizar la actividad comercial y que la misma sea garante de un proceso de legalidad que evite su reincidencia en la informalidad, bien sea de la misma persona o del grupo familiar.

Probablemente, son las falencias laborales a las que se atañen con más regularidad las causas de las ventas informales. Por años se ha discutido la dificultad que tiene el sector público para garantizar al derecho al trabajo, diversificar las fuentes de empleo especialmente en el sector agrario y disminuir los altos índices de desempleo (FILCO, 2020); también se debe resaltar que los bajos salarios e ingresos no permiten contratos laborales formales, ni la afiliación a un sistema de salud y pensión.

Igualmente, es preocupante el panorama del sector privado pues las micro, pequeñas y medianas empresas – MiPymes representan el 96% del tejido empresarial, aportan 40% al PIB, y generan más de 17 millones de empleos (ACOPI, 2019); y debido a la alta carga impositiva, inflexibilidad en los sueldos, y a la emergencia sanitaria por el COVID-19, muchas de esas MiPymes se han acogido a procesos de liquidación (SuperSociedades, 2020), afectando aún más la oferta laboral en el país.

Para finalizar, las falencias territoriales abren el debate entre los derechos de las personas vendedoras informales y el espacio público; en materia de descentralización y entes territoriales, los encargan diseñar e implementar las políticas públicas de planeación de la ciudad durante sus mandatos, concertando con su población los problemas prioritarios y diferentes estrategias para avanzar sobre ellos (DNP, 2015).

Actualmente, las problemáticas existentes asociadas al uso inadecuado del espacio público permiten establecer que hay una baja noción social, cultural y económica del espacio público; frente a esto, se debe fortalecer la apropiación y la pertenencia mediante la reglamentación, promoción y reconocimiento de usos adecuados del espacio público, incorporando elementos que promuevan la satisfacción de las necesidades económicas, sociales y culturales.

Las actividades relacionadas con el aprovechamiento económico del espacio público tienen un alto componente social y cultural, en la medida en que las actividades permitidas serán el resultado de un acuerdo común de los actores afectados o involucrados. En ese sentido, se puede decir que las posibilidades de aprovechamiento están determinadas por un ejercicio de corresponsabilidad de los actores públicos, privados y comunitarios, ya que los espacios públicos deben cumplir en esencia con su funcionalidad pública y de cohesión social, y a

través de ellos se debe promover el sentido de pertenencia y apropiación necesarios para la construcción de comunidad.

Según el Boletín Técnico del DANE del último trimestre móvil septiembre-noviembre 2023, para el total nacional, en el trimestre móvil la proporción de ocupados informales fue 55,5%, lo que significó una disminución de 2,5 puntos porcentuales respecto al mismo trimestre del año anterior (58,0%).

Por otra parte, para las 13 ciudades y áreas metropolitanas, esta proporción fue 41,5%, lo que representó una disminución de 2,1 puntos porcentuales respecto al trimestre móvil septiembre - noviembre 2022 (43,6%).

Para el caso del total de las 23 ciudades y áreas metropolitanas, la proporción de informalidad se ubicó en 43,0%, lo que significó una disminución de 2,0 puntos porcentuales respecto al trimestre móvil septiembre - noviembre 2022 (45,0%).

**Tabla 44. Proporción de población ocupada informal**

Dominio	Septiembre – Noviembre 2022	Septiembre – Noviembre 2023	Diferencia en p.p.
Total, Nacional	58,0	55,5	-2,5
13 Ciudades y A.M.	43,6	41,5	-2,1
23 Ciudades y A.M.	45,0	43,0	-2,0
Centros poblados y rural disperso	84,5	83,8	-0,8

Fuente: DANE, GEIH

De acuerdo con la informalidad por ciudades información remitida por el DANE según el último Boletín Técnico del periodo analizado Trimestre Móvil septiembre-noviembre 2023, Bucaramanga se encuentra en el puesto número 15 a nivel país, con un porcentaje de informalidad del 49,1.

**Figura 58. Proporción de la población ocupada informal según ciudades**

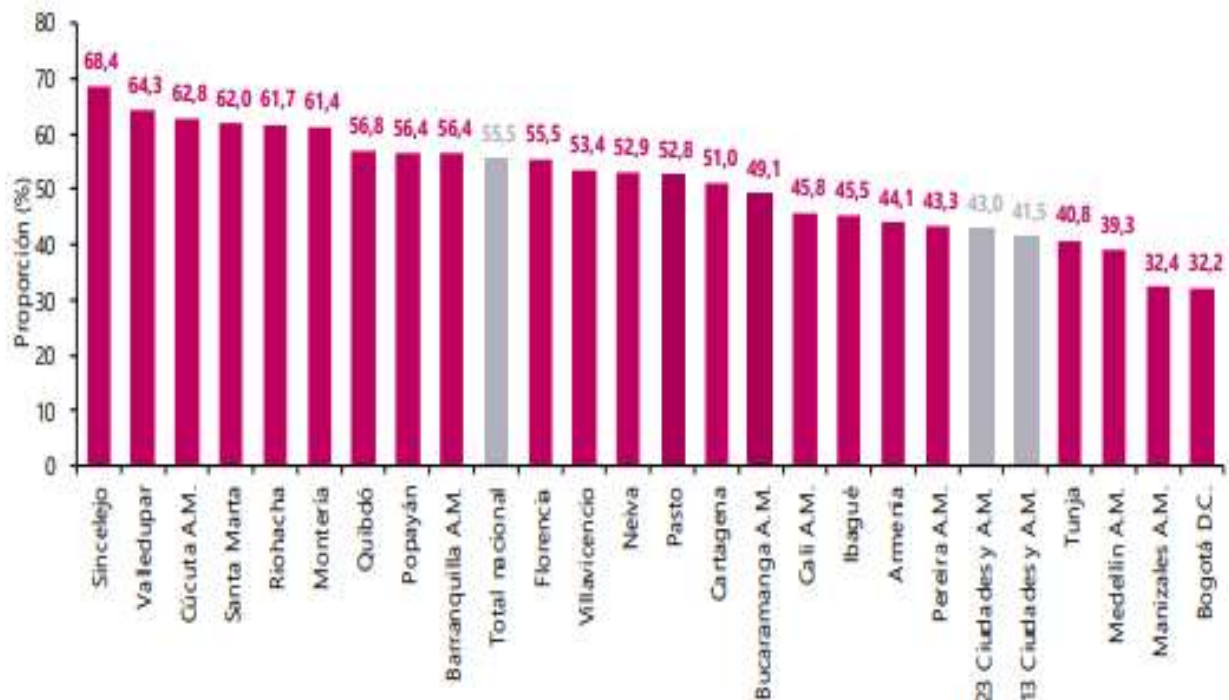

Fuente: DANE, GEIH

Los datos anteriores evidencian que las actividades informales se constituyeron como alternativa al problema de desempleo estructural, y su expansión se ha explicado por



diferentes factores como barreras financieras, baja calificación en experiencia o dificultad para trabajar en condiciones dignas.

Igualmente, según la encuesta de micronegocios – EMICRON 2019 (DANE, 2020), existen en el país un total 576.018 unidades económicas de máximo 9 personas ocupadas dedicadas a las ventas ambulantes en sitio al descubierto.

Es el caso de los vendedores informales (en una actividad individualizada, en la calle, con costos de oportunidad reducidos y sin garantías de mínimo vital) que hacen parte de un sector heterogéneo por su dispersión de horarios de trabajo y autonomía en el desarrollo comercial, dinámica de la actividad económica informal y diversa regulación, que dificultan la recolección de información estadística actualizada y permanente de la actividad comercial en el espacio público. En estas circunstancias, es limitado llevar a cabo procesos de caracterización y actividades de desarrollo económico y social con datos precisos y detallados acerca de la magnitud, la distribución y la composición de la población real vendedora informal.

### **Identificación y priorización de problemas.**

En Bucaramanga, el espacio público enfrenta una serie de desafíos que afectan la calidad de vida de los ciudadanos. A continuación, se enumeran algunos de los problemas:

- No hay un inventario unificado de los predios y/o bienes inmuebles en el municipio.
- La entidad – oficina que administra el espacio público en Bucaramanga, no cuenta con un Sistema Integrado de Gestión (Calidad, Ambiente, SST).
- Ausencia de automatización de procesos internos que permitan optimización de procesos.
- TIC: Exceso de información que no está consolidada para generar analítica descriptiva del territorio.
- El modelo de planeación territorial implementado por diferentes gobiernos municipales es inadecuado, han ejecutado medidas de corto plazo y mediano plazo, sin alguna visión estratégica.
- La infraestructura actual es insuficiente e inadecuada para el personal que labora.

### **Síntesis de la situación actual del territorio.**

Bucaramanga es uno de los 87 municipios del departamento de Santander, Colombia. De acuerdo con las proyecciones del DANE, en 2024 Bucaramanga tiene 619,703 habitantes: 324,611 mujeres (52.4%) y 295,092 hombres (47.6%). Los habitantes de Bucaramanga representan el 26.1% de la población total de Santander en 2024. Bucaramanga es el municipio más poblado del departamento de Santander.

### **Figura 59. Población de Bucaramanga, Santander por Edad proyección 2024**

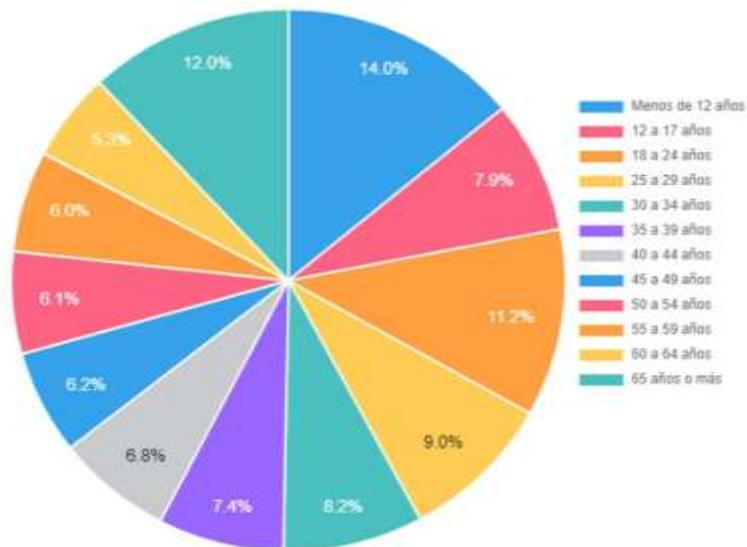

Fuente: DANE, 2029

En los años 2021 y 2022, se destaca que la actividad empresarial en el área metropolitana de Bucaramanga está mayoritariamente conformada por microempresas en todos los municipios, estas representan más del 90% del total de empresas inscritas.

En el año 2022, de las 72.854 empresas inscritas en el AMB, el 94% corresponden a microempresas. (DANE, 2024). El municipio de Bucaramanga sigue presentando un déficit cuantitativo y cualitativo de Espacio Público Efectivo-EPE por habitante. Según el expediente municipal del Plan de Ordenamiento Territorial, para el año 2023 es de 4,70 m<sup>2</sup> de EPE-por habitante mientras el indicador mínimo aceptable fijado por la ONU-Hábitat y el propuesto por Visión Colombia II Bicentenario es de 10m<sup>2</sup> por habitante.

La finalidad de generar estrategias y proyectos de inversión es la disminución de los niveles de pobreza y desigualdad, relacionados con el fenómeno de las ventas informales en el espacio público. Un objetivo superior, acorde a los compromisos de la agenda 2030 para lograr los Objetivos de Desarrollo Sostenible (ODS) en cuanto a superación de estos dos fenómenos que impactan negativamente en la calidad de vida de los Bucaramanguenses, especialmente de la población pobre y vulnerable y en la ventajosa informal de la ciudad.

En igual sentido, se traza como propósito de corto y mediano plazo, mejorar las condiciones para la inclusión en condiciones dignas de la población trabajadora informal en el aprovechamiento del espacio público. Un propósito que reconoce la necesidad de conciliar dos derechos fundamentales en constante conflicto, por un lado, el derecho al trabajo y al mínimo vital, y por otro el derecho al gozo del espacio público.

La anterior situación, nos invita a pensar en el diseño y articulación de esfuerzos en proyectos que pueden considerar el uso y ocupación del espacio público de manera efectiva y sostenible:

- La Participación comunitaria: Involucrar a la comunidad en la planificación y toma de decisiones sobre cómo se utiliza el espacio público puede llevar a soluciones más inclusivas y adecuadas a las necesidades locales.
- Un modelo flexible que permita crear espacios que puedan adaptarse a diferentes usos y actividades a lo largo del tiempo, fomentando la creatividad y la diversidad de usos.
- Identificar e implementar zonas inteligentes para realizar diversas actividades como (recreación, comercio, arte, cultura, entre otros) que pueden ayudar a organizar los espacios de manera eficiente y atractiva.

- Una estrategia de mantenimiento adecuado del espacio que ayude a garantizar que el espacio público se mantenga limpio, seguro y bien cuidado, esencial esto para fomentar su uso y disfrute por parte de la comunidad.
- Fomentar el acceso al espacio público a través de medios de transporte sostenibles, como caminar, ir en bicicleta o transporte público, puede contribuir a una mejor calidad de vida y a la reducción del impacto ambiental.

### Información Estadística:

El municipio de Bucaramanga ha desarrollado sistemas de información para fortalecer el marco institucional abierto y confiable que garantice el acceso público a la información, la transparencia y participación ciudadana en la gestión pública. Ejemplo de eso, es el “Sistema Municipal de Seguimiento de Políticas Públicas de Bucaramanga” diseñado desde la Secretaría de Planeación, articulado con las directrices definidas por la Dirección de Seguimiento y Evaluación de Políticas Públicas del Departamento Nacional de Planeación - DNP y el Sistema Nacional de Gestión y Resultados - Sinergia, la normativa vigente, y la metodología de Marco Lógico, así como la “Cadena de Valor”, identificando 26 políticas públicas municipales de tipo poblacional y territorial a diciembre de 2023.

A pesar de esto aún existe la debilidad en la trazabilidad y almacenamiento de la información sobre la implementación de las políticas que apoye la consecución de metas, así como la toma de decisiones de la Alta Dirección.

Así mismo, el área de Desarrollo Económico de la Secretaría de Planeación elaboró la herramienta de visualización de datos que permite evidenciar los avances en la implementación del Modelo Integrado de Planeación y Gestión (MIPG) evaluado a través del Índice de Desempeño Institucional – IDI, que mide la capacidad de la entidad en orientar sus procesos de gestión institucional hacia una mejor producción de bienes y prestación de servicios. Para la vigencia 2022 la alcaldía de Bucaramanga logró un puntaje de 93,6 siendo el segundo puntaje de los más altos entre las ciudades capitales del país, (resultados FURAG 2022)<sup>7</sup>, con un aumento de 20,2 puntos, con respecto a la vigencia 2020 que fue de 73,4.

**Figura 60. Índice de desempeño institucional**



Fuente: Función Pública – Resultados Medición 2022<sup>8</sup>

<sup>7</sup> <https://www.funcionpublica.gov.co/web/mipg/resultados-medicion>

<sup>8</sup> Medición del Desempeño Institucional – Resultados 2022  
<https://app.powerbi.com/view?r=eyJrIjoiaE5Mjg3ZTktNzVkMy00OWQ0LTk2M2M2YmU0YzdYmU3IiwidCI6IjU1MDNhYWMyLTdhMTUtNDZhZi1iNTIwLTJhNjc1YWQxZGYxNiIsImMiOiR9>

No obstante, aún existe debilidad en la interacción y articulación entre todos los actores y procesos internos de la entidad, para la implementación de los diferentes temas que abarca el Modelo Integrado de Planeación y Gestión, así como la participación de los líderes y/o responsables del desarrollo de las políticas institucionales.

De acuerdo con lo anterior, una de las políticas del MIPG que busca la generación de datos, registros, etc. es la Política de Información Estadística, la cual garantiza la planeación y gestión basada en evidencias y permite la disponibilidad de la información y la transparencia en aras de fortalecer la toma de decisiones basadas en información primaria, veraz y confiable. En el marco de la implementación de la Política de Información Estadística la alcaldía de Bucaramanga obtuvo 94 puntos para el 2022, resultado reportado por el Departamento Administrativo de la Función Pública a través del FURAG, No obstante, es necesario fortalecer la capacidad de la entidad para producción, accesibilidad y el uso de la información estadística, teniendo en cuenta su impacto que esta tiene en la toma de decisiones.

El municipio cuenta con un Sistema de Información Predial Estratificado que utiliza herramientas tecnológicas y de georreferenciación modernas que sirven para que el ciudadano, las empresas de servicios públicos, instituciones de educación superior, Curadurías Urbanas y la Secretaría de Hacienda, entre otros, puedan realizar los trámites de acuerdo con su competencia, racionalizando así la gestión de los trámites presenciales.

### **Contexto sectorial.**

Es importante mencionar que, para realizar la actualización y asignación de estratos, el municipio debe tener como base de información, los reportes emitidos por la autoridad catastral territorial, sin embargo, durante los últimos años, en éste proceso se han presentado dificultades que impiden su normal desarrollo, toda vez que la información no es actualizada de manera oportuna por parte de la autoridad catastral, lo cual ha generado una afectación directa en la asignación de estratos a los predios urbanos y rurales de los nuevos desarrollos, originados por conservación y mutación catastral, así como en la generación del recaudo del impuesto predial. Al respecto, es necesario precisar que de acuerdo con la Resolución N°148 de 2020, se obliga a los gestores catastrales a suministrar la información de manera oportuna, completa, precisa y confiable.

La estratificación socioeconómica se enfoca metodológicamente a establecer las diferencias físicas y geoconómicas existentes en los predios urbanos y rurales; cuya construcción sea destinada a vivienda respectivamente. Cabe anotar que esta estratificación no involucra el estado económico de las personas que habitan los predios.

Los resultados de la estratificación sobre viviendas urbanas y rurales son el insumo fundamental para que las empresas prestadoras de servicios públicos domiciliarios realicen el respectivo cobro del servicio que prestan e igualmente para la asignación de subsidios para los estratos 1-2-3 respectivamente, y las contribuciones 5-6 y no residencial, que permiten cubrir los subsidios favorecidos. Igualmente, el Municipio de Bucaramanga utiliza la estratificación como una de las variables de cálculo en el impuesto predial de los inmuebles urbanos y rurales oficialmente reconocidos para la autoridad catastral.

El Municipio de Bucaramanga con el acompañamiento técnico y asesoría del DANE (Ley 732 de 2002) está en tercera fase de implementar un nuevo sistema de cálculo de estratos, cuyos resultados son evaluados previamente por la administración municipal. Una vez culmine esta evaluación, dicho estudio será socializado ante el comité de estratificación para su posterior aplicación.

Vale la pena aclarar que, en el municipio de Bucaramanga, a través del Área de Estratificación de la Secretaría de Planeación, se han aunado esfuerzos de manera permanente para garantizar la actualización del sistema de información de estratificación de predios, para lo



cual, se cuenta con la siguiente información, que sirve como base para orientar la planificación del territorio y focalización del gasto social, entre otros usos:

**Tabla 45. Clasificación de predios urbanos y rurales por estrato socioeconómico en el municipio de Bucaramanga 2021-2023**

ESTRATO	RURAL			URBANO			CONSOLIDADO		
	2023	2022	2021	2023	2022	2021	2023	2022	2021
1	2.387	2.385	2.102	18.360	18.358	19.772	20.747	20.743	21.874
2	2.230	1.992	1.809	28.274	27.891	28.201	30.504	29.883	30.010
3	673	672	566	58.678	55.948	50.453	59.351	56.620	51.019
4	279	279	238	70.254	68.238	61.781	70.533	68.517	62.019
5	74	74	58	9.871	9.512	8.769	9.945	9.586	8.827
6	35	35	28	14.814	14.646	13.799	14.849	14.681	13.827
<b>TOTAL</b>	<b>5.678</b>	<b>5.437</b>	<b>4.801</b>	<b>200.251</b>	<b>194.593</b>	<b>183.775</b>	<b>205.929</b>	<b>200.030</b>	<b>187.576</b>

Fuente: Planeación Municipal de Bucaramanga. Grupo Estratificación. Corte a 31 de diciembre de 2023.

**Figura 61. Cantidad de predios por Estrato 2021 – 2023**



Fuente: Planeación Municipal de Bucaramanga. Grupo Estratificación. Corte a 31 de diciembre de 2023.

De acuerdo con lo anterior, se identifica como el problema principal la gestión catastral en la pronta y oportuna actualización de la información predial, dado que ésta situación, ha generado retrasos en la asignación de estrato socioeconómico a los nuevos desarrollos urbanísticos de vivienda y en la actualización de la base de datos de estratificación, provocado una afectación en el trámite que los ciudadanos deben realizar para obtener lo relacionado con los servicios públicos domiciliarios e impuesto predial. Razón por la cual, se hace necesario mejorar el desempeño de la gestión catastral para mantener actualizada la estratificación del municipio.

En esta línea, la Secretaría de Planeación, a través de la oficina del Sisbén, tiene bases de datos recopiladas usando herramientas técnicas para la operatividad del Sistema de Identificación de Potenciales Beneficiarios de Programas Sociales - Sisbén, entidad estatal adscrita al Departamento Nacional de Planeación, que caracteriza a la población en situación

de pobreza, como medio para acceder a beneficios sociales y económicos del Estado colombiano, donde más del 78 % de la población colombiana está afiliada a este sistema.

### Síntesis situación actual del territorio.

El Sisbén organiza los grupos familiares de acuerdo con su situación socioeconómica en diferentes grupos, que son Grupo A (pobreza extrema), Grupo B (pobreza moderada), Grupo C (población vulnerable) y Grupo D (ni pobre ni vulnerable). Este último grupo, por lo tanto, no participa de los beneficios del estado. Esta información es reportada mediante una encuesta que se le realiza al grupo familiar que solicita su aplicación.

En la actualidad, se encuentra en implementación la metodología Sisbén IV, la cual dio inicio en el 2019 con la fase de barrido, y continuó con la fase de demanda a partir del 2020. El ente rector realizó la primera publicación de la Base de datos el 5 de marzo del 2021 con registro de 217.483 personas.

En este contexto, la oficina del Sisbén para dar continuidad a la atención presencial y aplicación de las encuestas que alimentan la base de datos presenta insuficiente capacidad operativa, dado que cuenta con 3 funcionarios de planta, generando inconformismo y traumatismo en las gestiones que debe adelantar el ciudadano. Esta situación genera demoras para la postulación de los ciudadanos a la oferta social y económica del estado. A la fecha, la oficina presenta 3.731 solicitudes pendientes por aplicar, de las cuales se deben atender de manera prioritaria 1.600 solicitudes aproximadamente, que corresponden principalmente a beneficiarios del régimen subsidiado en salud.

La dependencia registra un proceso de verificación en curso de 15.390 registros, correspondientes a 3.313 encuestas realizadas aproximadamente y al 5,1% de la base de datos en verificación, la cual, con corte a 31 de diciembre de 2023, registra 298.598 personas sisbenizadas. También se encuentra a cargo de la oficina la validación de 1.484 registros (633 hogares) con marca “20” y por parte de los ciudadanos la validación de 13.906 registros (2.680 hogares) con marca “10”, teniendo en cuenta las marcas registradas por el ente rector, el cual estableció como plazo para la validación de dichos registros el 26 de abril de 2024.

En consecuencia, se ha presentado aumento de la demanda por la inconformidad de los usuarios reasignados en otros grupos poblacionales, por las nuevas disposiciones contenidas en la metodología IV del Sisbén, dificultando su postulación a los diferentes programas sociales o su continuidad en ellos.

**Tabla 46. Base de datos Sisbén, corte 31 de diciembre de 2023.**

Grupo/Categoría	Población	% Part.
Grupo A: Población en pobreza extrema, desde A1 hasta A5	70.871	23,74%
Grupo B: Población en pobreza moderada, desde B1 hasta B7	113.838	38,13%
Grupo C: Población vulnerable, desde C1 hasta C18	93.229	31,23%
Grupo D: Población no pobre, no vulnerable, desde D1 hasta D21	20.620	6,91%
<b>Total, Personas</b>	<b>298.558</b>	<b>100,00%</b>
<b>Total, Hogares</b>	<b>118.273</b>	

Fuente: Oficina Sisbén

**Tabla 47. Base de datos Sisbén por tipo de Población, corte 31 de diciembre de 2023.**

TIPO DE POBLACIÓN	POBLACIÓN	% PART.
Población extranjera	19.628	6,57%
Personas con alguna discapacidad	20.527	6,88%
Personas mayores	50.025	16,76%

Fuente: Oficina Sisbén

A partir del 23 de noviembre de 2023, el Departamento Nacional de Planeación - DNP incorporó información del registro social de hogares para validar información con otros registros administrativos. Se estima que, con esta actualización, 2 de cada 10 hogares sistematizados presenten una recategorización. Se estima que esta actualización permitirá contar con información actualizada y cercana a las condiciones reales de los hogares sin la necesidad de nueva aplicación de instrumentos. El DNP fijó el año 2026 para la entrada en vigor del Registro Universal de Hogares, luego de un proceso de alistamiento, pilotaje y transición que empieza desde el año 2024.

En virtud de lo anterior, la ciudad requiere ejecutar proyectos de mejoramiento y fortalecimiento en el uso, integración e interpretación de datos para garantizar el buen diseño y operación de políticas públicas, dentro de estas acciones se identifican el trabajo en los siguientes aspectos:

- Establecer normas y protocolos para estandarizar y garantizar la calidad, integridad y actualización de la información en los bancos de datos.
- La integración e interoperación de los diferentes sistemas y bases de datos para que puedan comunicarse entre sí de forma efectiva y segura.
- Modernizar la infraestructura tecnológica para facilitar el almacenamiento, procesamiento y análisis de grandes volúmenes de datos de manera eficiente.
- Cualificar y seleccionar de manera transparente el recurso humano, para ofrecer una formación continua a los profesionales encargados de gestionar y analizar la información estadística, garantizando su adecuado manejo y aprovechamiento.
- Una estrategia que fortalezca el fomento entre los usuarios internos y externos el valor de la información estadística, sus aplicaciones y beneficios para la toma de decisiones.
- Mejorar e implementar medidas de seguridad más robustas para proteger la confidencialidad y privacidad de los datos, evitando posibles brechas o filtraciones.
- Una estrategia que permita operar alianzas con otras entidades públicas y privadas para compartir recursos, conocimientos y buenas prácticas en el manejo de la información estadística.

- **Organismos de Control.**

La Secretaría Jurídica dentro del marco del Modelo Integrado de Planeación y Gestión “MIPG”, como líder de proceso se encuentra en la primera línea de defensa y tiene como objetivo principal formular, organizar, dirigir, ejecutar y controlar los planes, programas y proyectos del ámbito jurídico del ente territorial, así como atender lo relativo a los asuntos jurídicos del municipio, en especial en los que tome parte el Alcalde, con la orientación de crear y fijar el ordenamiento de la política jurídica del municipio, ejerciendo las funciones jurídicas en todos los aspectos sobre conceptos, representación judicial, aplicación de normas y defensa de los intereses del Municipio en los diferentes procesos judiciales, dar trámite a los asuntos legales, contratación y las conciliaciones judiciales y extrajudiciales, así como dirigir el sistema de control interno disciplinario en la etapa de juzgamiento que se adelanta en contra de los servidores públicos de la entidad.

En cumplimiento a lo anterior, la Secretaría Jurídica formuló, implementó y actualizó la Estrategia de Prevención del Daño Antijurídico en el Municipio de Bucaramanga, teniendo como base las principales causas generadoras de posibles daños por las diferentes situaciones de organización y planeación interna de las dependencias y/u oficinas del Ente territorial, para ello se implementaron herramientas y actividades que permitieron contrarrestar y minimizar los efectos negativos de la acción u omisión de los trámites internos, asimismo, desde el subproceso de conciliaciones se actualizó la Política de Prevención del Daño Antijurídico del Municipio de Bucaramanga, mediante Decreto Municipal No. 0154 del 30 de septiembre de 2022, teniendo como base las principales causas generadoras de daño, tales como: configuración del contrato realidad, falla del servicio en el mantenimiento y señalización de vías, incumplimiento en el pago de auxilio de cesantías, funcionarios de

hecho, violación o amenaza al patrimonio público, y vulneración de normas de urbanismo, entre otras.

Analizadas las principales causas generadoras de daño antijurídico y comparando el periodo en el cual se tomaron los insumos para la formulación de la Política de Prevención en el Municipio de Bucaramanga (abril de 2021 a abril de 2022) con la vigencia 2023, se tiene lo siguiente:

**Tabla 48. Comparación de Solicitudes de Conciliación y Pretensiones entre 2022 y 2023 en el Municipio de Bucaramanga**

Año/causa	No. Solicitudes 2022	No. Solicitudes 2023	Variación % por No. Solicitudes de conciliación	Vr. pretensiones 2022	Vr. pretensiones 2023	Variación % de acuerdo con el valor de las pretensiones
Contrato realidad	11	1	90,91%	\$1.869.354.290	\$377.000.000	-80%
Falta del servicio y manteniendo de vías	6	6	0,00%	\$2.579.670.768	\$3.405.672.932	32%
Sanción mora FOMAG	45	32	28,89%	\$4.217.831.708	\$2.232.222.802	-47%
Funcionario de hecho	3	0	100,00%	\$ 956.897.204	\$	-100%

Fuente: Subproceso de Conciliaciones

Analizando la información consultada, se puede verificar que en las causales de contrato realidad, FOMAG y funcionario de hecho, disminuyeron las solicitudes de conciliación con respecto al mismo análisis realizado a corte abril de 2022 y en la causa falta del servicio y mantenimiento de vías aunque se mantuvo el dato de seis solicitudes en los dos periodos comparados, en el valor a conciliar de acuerdo a las pretensiones hubo un aumento considerable del 32%, lo que representó **\$ 826.002.164**, cifra que se vio afectada de acuerdo a una solicitud de conciliación con cuantía superior a \$1.800 millones de pesos, la cual una vez analizada se evidenció un desproporcionado valor en las pretensiones formuladas por el demandante, que no consulta las reglas de tasación planteadas por el H. Consejo de Estado.

De acuerdo con lo anteriormente expuesto, se permite inferir que los controles desarrollados en la implementación de las estrategias de prevención del Daño antijurídico fueron positivos, por tanto, la secretaria Jurídica tiene la responsabilidad de seguir ejecutando los mecanismos que prevengan el daño antijurídico contemplados en la Política planteada en el Decreto Municipal No. 0154 del 30 de septiembre de 2022 y formular la nueva política.

Aunado a lo anterior desde el subproceso de asuntos legales, se brindó asesoría y apoyo jurídico en los procesos internos de la entidad, a fin de que los actos administrativos reflejen la voluntad de la Administración y se ajusten al ordenamiento jurídico colombiano, verificando sus fundamentos de hecho y de derecho, su motivación, su pertinencia, eficacia y validez, para lo cual se cuenta con profesionales en derecho a quienes se le asignan los requerimientos elevados desde las diferentes áreas de la administración municipal para su validación, previa a la revisión del subsecretario y aprobación del secretario jurídico, logrando la revisión de los siguientes documentos:

**Tabla 49. Revisión de Documentos Legales por el Subproceso de Asuntos Legales en el Municipio de Bucaramanga (2020-2023)**



TIPO DE DOCUMENTO	VIGENCIA				TOTAL
	2020 <sup>9</sup>	2021 <sup>10</sup>	2022	2023 <sup>11</sup>	
Elaboración y revisión de proyectos de Acto Administrativo (Decretos, Resoluciones, Proyectos de Acuerdo)	1056	483	226 <sup>12</sup>	296	2061
Conceptos	62	45	14 <sup>13</sup>	50	171
<b>TOTAL POR VIGENCIA</b>	<b>1118</b>	<b>528</b>	<b>240</b>	<b>346</b>	<b>2232</b>

Fuente: Subproceso de Conciliaciones

Desde el subproceso de asuntos legales, se lideró la creación de documentos de producción normativa adoptando dos guías: Guía para la elaboración y trámite de actos administrativos – Código: G–GJ–1110–170–001 y Guía para la implementación de la consulta pública en el proceso de producción normativa en la Alcaldía de Bucaramanga – Código: G–GJ–1110–170–002 y se apoyó en la aplicación de la Agenda Regulatoria en el marco de la política de Gestión y Desempeño de Mejora Normativa.

Para la implementación de la Agenda regulatoria se elaboró y adoptó el PROCEDIMIENTO PARA AGENDA REGULATORIA MUNICIPIO DE BUCARAMANGA No. P-GJ-1110-170-001 y los formatos F-GJ-1110-238,37-005 y la Matriz de comentarios y respuestas en consulta pública ciudadana con código F-GJ-1110-238,37-006 005, dicha Agenda creada como una herramienta de planeación normativa en el municipio de Bucaramanga, que debe continuar con su aplicación en el Ente Territorial.

Ahora bien, la Secretaría Jurídica a través del subproceso de defensa Judicial tiene como uno de los indicadores relevantes la tasa de éxito procesal que, con ocasión de la gestión realizada arroja como resultado un ostensible aumento en la tasa de éxito procesal pasando del 59% en el 2019 al 87% al cierre de la vigencia 2023, manteniéndose durante los últimos años por encima del 70%.

Figura 62. Tasa de éxito procesal histórica

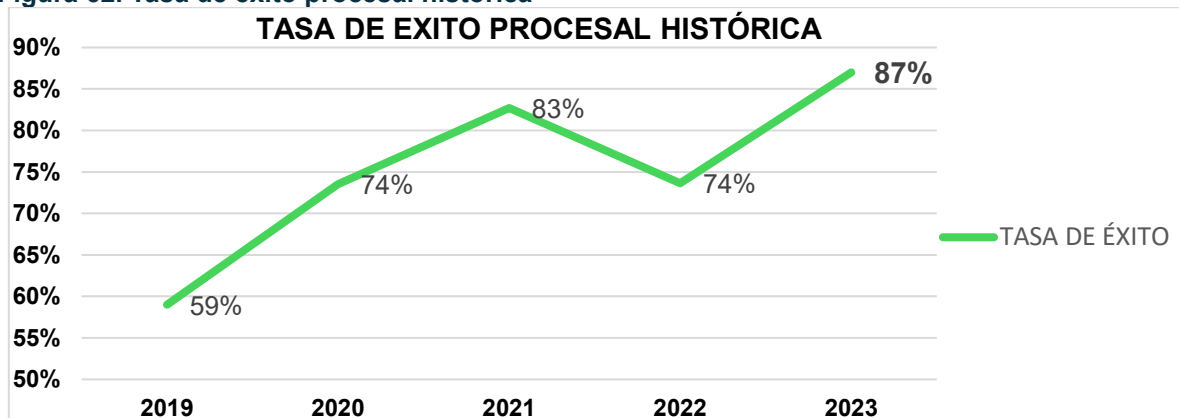

Fuente: Subproceso de defensa Judicial

Pese al éxito en la gestión, debe enunciarse como un reto para la Secretaría Jurídica la unificación de criterios jurídicos frente a la resolución de los múltiples casos y asuntos diarios que se ponen a consideración del personal de defensa técnica. Para ello, se realizan

<sup>9</sup> Fuente: <https://www.concejodebucaramanga.gov.co/descargas.php?categoria=Nw==&subcategoria=MjAx&subsubcategoria=MTcy>

<sup>10</sup> Fuente: <https://www.concejodebucaramanga.gov.co/descargas.php?categoria=Nw==&subcategoria=MjA2&subsubcategoria=MTg2>

<sup>11</sup> Fuente: <https://www.concejodebucaramanga.gov.co/descargas.php?categoria=Nw==&subcategoria=MjE4&subsubcategoria=MjEy>

<sup>12</sup> Fuente: <https://www.concejodebucaramanga.gov.co/descargas.php?categoria=Nw==&subcategoria=MjE4&subsubcategoria=MjAx>

<sup>13</sup> Fuente: TABLERO DE INDICADORES – Código F-MC-1000-238,37-045 – Proceso Gestión Jurídica – Área Asuntos Legales – Indicador: Control de conceptos Jurídicos – IV Trimestre 2022

periódicamente reuniones de socialización, análisis y estudio de las situaciones fácticas según la normativa vigente.

En acuerdo con lo anterior, la preparación y actualización jurídica del personal incide en la gestión del subproceso, siendo preciso resaltar que el municipio de Bucaramanga suscribe convenios con entidades e instituciones que han permitido tener programas de entrenamiento y actualización para quienes intervienen en el mismo. Dicho personal se registra en la Comunidad Jurídica del Conocimiento de la ANDJE y participa activamente en las capacitaciones programadas, certificándose en los diferentes programas ofertados.

Es indudable que, para mantener el porcentaje de éxito en la Gestión de defensa de la entidad, es necesario seleccionar a los profesionales del derecho, propendiendo por su permanente actualización normativa y de conocimiento, ya que sus calidades académicas y humanas bajen a los resultados favorables, siendo imprescindible contar permanentemente con equipos de trabajo propositivos con alto sentido de compromiso y responsabilidad.

Ha de mencionarse que la gestión de defensa judicial presenta retos identificados en la entidad a través del mapa de riesgos que avizora situaciones como la posibilidad de incumplir los términos procesales y presentar contestaciones extemporáneas. Para controlar y prevenir la configuración de tales riesgos, se realizan actividades como reuniones y mesas de trabajo donde se socializan las actuaciones y términos procesales que deben surtir los abogados en la defensa técnica del municipio, además de realizar términos agendamiento de las contestaciones de demanda y audiencias, contando con una firma contratista externa encargada de vigilar los procesos que reporta su estado mediante monitoreo sistematizado en las plataformas judiciales.

Se agrega que, por parte de la Secretaría Jurídica en la vigencia 2022, fue adoptado en el Sistema Integrado de Gestión de calidad el formato denominado "INFORME DE SEGUIMIENTO Y CONTROL DE PROCESOS DEFENSA JUDICIAL, EXTRAJUDICIAL Y/O ADMINISTRATIVOS Código F-GJ-1120-238,37-005" que debe ser diligenciado por los profesionales a cargo de la defensa del municipio, informando el estado actual de los procesos, documento que permite hacer seguimiento a las diferentes actuaciones procesales.

Por otra parte, como una posible causa del detrimento del patrimonio público, se presenta la eventual configuración de intereses de mora en el pago de condenas a cargo del municipio de Bucaramanga, riesgo frente al cual, el ente territorial tiene adoptado el procedimiento No. PGJ-1120-170-002 denominado "PROCEDIMIENTO DE PAGO DE SENTENCIAS JUDICIALES, CONCILIACIONES Y LAUDOS ARBITRALES", en el cual se ilustra sobre los trámites administrativos que han de adelantarse para dar cumplimiento a las órdenes judiciales y administrativas dentro de los términos de ley. Además, por parte de la Secretaría Jurídica se han emitido circulares donde explican los intereses que pueden configurarse frente al pago de las condenas y se hacen reuniones de socialización permanente al respecto, para prevenir la configuración de daño antijurídico por la causa enunciada.

Respecto del cálculo de la provisión contable *-que se realiza aplicando la Resolución N° 353 de 2016 de la Agencia Nacional de Defensa Jurídica del Estado, acogida en el Municipio de Bucaramanga, mediante Guía para el Cálculo de la Provisión Contable de los Procesos Judiciales, Conciliaciones y Tramites Arbitrales en contra dela entidad No.-G-GJ-1120-170-001*, resulta preciso indicar que el mismo ha presentado una gradual disminución, al clasificarse las contingencias en niveles de riesgo inferiores. Lo anterior como resultado del análisis y estudio por parte de los apoderados frente a la probabilidad de pérdida del proceso, aunada la gestión de defensa desplegada que ha permitido obtener resultados favorables en los diferentes procesos.

**Figura 63. Histórico Pasivo Contingente**

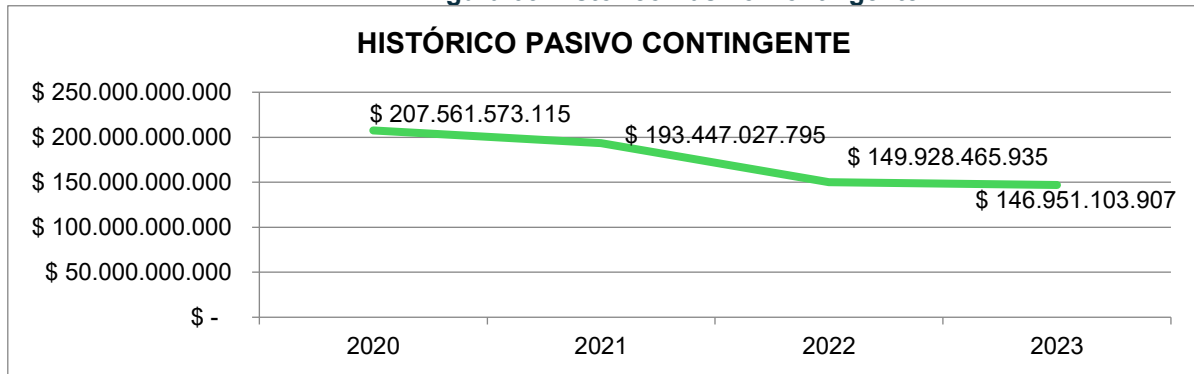

*Fuente Subproceso de defensa Judicial*

Además, desde el subproceso de Defensa Judicial, se tienen a cargo los procesos de Insolvencia económica y de reorganización empresarial adelantados ante Superintendencia de Sociedades, Juzgados Civiles del Circuito, Juzgados Civiles Municipales y diferentes centros de conciliación, en lo cual, se identificó un factor de riesgo relacionado con los términos de respuesta del trámite de aplicación de pagos en los sistemas de impuesto predial, contribución de valorización e industria y comercio.

La Secretaría Jurídica y la de Hacienda tienen la obligación de aplicar pagos una vez finalizada cada proceso de insolvencia económica y reorganización empresarial, a solicitud del deudor y previa verificación del cumplimiento del acuerdo celebrado y los pagos realizados a favor del Municipio de Bucaramanga, según lo anterior, se ha evidenciado falta de oportunidad en la respuesta a las solicitudes de aplicación de pagos elevadas por los contribuyentes dentro de los procesos mencionados, debido al aumento masivo de hasta un 300 % de admisiones de los procesos de insolvencia económica y de reorganización empresarial desde el año 2020.

Atendiendo a que el marco jurídico de insolvencias económicas y reorganización empresarial establecido en la ley 1116 de 2006 y 1564 de 2012, no establecen un término legal para llevar a cabo el trámite de aplicación de pagos, viéndose la necesidad de crear el subproceso de insolvencia económica y de reorganización empresarial de la Secretaría Jurídica, con la respectiva formalización de los procedimientos en los que la Entidad establezca los términos de respuesta al trámite de aplicación de pagos y levantamiento de medidas cautelares, incluyendo en el mismo la sistematización del trámite de aplicación de pagos, desde el punto de vista de la expedición de recibos con los valores acordados o la automatización de los actos administrativos que autorizan la aplicación en dichos estados de cuenta.

De otra parte, en tanto al tema disciplinario la Secretaría Jurídica asumió el rol en atención al Decreto No. 0042 de 2022 para adaptarse a las exigencias del Código General Disciplinario, en el sentido de separar las funciones de instrucción y disciplinario. A partir del 29 de marzo de 2022, la primera de las funciones (Instrucción) que va desde el inicio de la actuación hasta el pliego de cargos, quedó en cabeza de la Oficina de Control Interno Disciplinario, quien es el titular de la Acción Disciplinaria por mandato legal, asumiéndose por parte de la Secretaría Jurídica la etapa de juzgamiento que va desde los descargos hasta el fallo de primera instancia.

Estas actuaciones disciplinarias se originan en las quejas, informes de servidor público o se inician informalmente por parte de la Oficina de Control Interno Disciplinario, que dan trámite a la actuación y definen su procedencia hasta la formulación del pliego de cargos y dictan capacitaciones para difundir en el personal de la administración central y Secretaría de Educación sobre régimen disciplinario de los funcionarios públicos.

Ahora bien, en el desarrollo de la etapa de juzgamiento encabezada por la Secretaría Jurídica, se adelantan actuaciones tales como: control de legalidad, se avoca conocimiento, se corre

traslado para descargos, se desarrolla la etapa probatoria en descargos, se resuelven de nulidades y recursos de reposición, asimismo se conceden recursos de apelación y se da traslado para los alegatos de conclusión previos al fallo de primera instancia, de las cuales se proferieron 383 actuaciones dando impulso a las mismas, y se emitieron fallos de primera instancia en 29 procesos disciplinarios desde junio de 2022 hasta diciembre de 2023.

Aunado a lo anterior, se evitó prescripción de 10 procesos disciplinarios que corrían este riesgo, hecho generado por la entrada en vigencia del artículo 33 del C.G.D. el 29 de diciembre de 2023 y a la quietud procesal prolongada en la etapa de instrucción, pero desde la Secretaría Jurídica se esforzó por apoyar el subproceso, adelantando un plan de choque contratando personal de prestación de servicios profesionales para revisar los procesos y apoyar la proyección de los fallos.

Se evidencia la importancia de trabajar con la oficina de Control Interno Disciplinario para consolidar mecanismos de eficiencia para optimizar el trámite de las investigaciones.

En otro de los subprocesos de la Secretaría Jurídica se encuentra Acciones constitucionales, donde se encuentran estos datos: en la vigencia 2023 se notificó al Municipio en más de 1200 Acciones de Tutelas, en las que el Derecho Vulnerado con mayor porcentaje fue el Derecho de Petición con el 43 % (representando 534), de los que los despachos judiciales promulgaron 352 sentencias a favor, 77 en contra y pendientes de fallo 105 sentencias.

Según lo anterior, en la política de prevención del daño antijurídico en la Secretaría Jurídica se mitiga el caso, concientizando sobre el cumplimiento de la normativa que regula la materia. Al respecto se expidió la circular C- SJ28-2022, con el asunto “SEGUIMIENTO AL TRAMITE DE SOLICITUDES INTERNAS Y EXTERNAS EN LA SECRETARIA JURIDICA, dirigida a funcionarios, supervisores de contratos y contratistas, la Secretaría Jurídica y la circular No. C-SJ10-2023, con el asunto “TRÁMITE DE DERECHO DE PETICIÓN – POLÍTICA DE PREVENCIÓN DEL DAÑO, dirigida a toda el Entidad, con el fin de reiterar el deber que le asiste a los servidores públicos de atender todas las peticiones de los ciudadanos y dar respuesta oportuna y de fondo, con lo cual se ejerce control sobre dichos asuntos, situación a la que indefectiblemente debe darse continuidad a fin de garantizar el derecho de petición de los ciudadanos y la oportuna respuesta a autoridades judiciales, administrativas y entes de control.

En lo que concierne a las acciones populares, durante la vigencia 2023 se notificaron al Municipio de Bucaramanga 124, que a través del equipo interdisciplinario conformado por profesionales adscritos a todas las dependencias que conforman la administración, se adelantaron los trámites pendientes dentro de las 431 acciones populares activas, las cuales se encuentran delegados en las diferentes dependencias como se muestra a continuación:

**Tabla 50. Total, acciones Populares - Demandado**

DEPENDENCIA	CANT.
DADEP	29
Secretaría de desarrollo social	2
Secretaría de educación	4
Secretaría de hacienda	1
Secretaría de infraestructura y alumbrado público	84
Secretaría de interior	39
Secretaría de planeación	230
Secretaría de salud y ambiente	30
Secretaría jurídica	12
<b>TOTAL</b>	<b>431</b>

Fuente de información: Software Sistema Jurídico Integra (SJI) – Base exportada 8.01.2024 corte a 31.12.2023



Der igual forma se encuentran activas tres acciones populares en las que el Municipio actúa como demandante.

A 31 de diciembre del 2023 se están tramitando en los despachos judiciales 56 Incidentes de descatos en acciones populares, conforme a la siguiente tabla:

**Tabla 51. Incidentes de descatos en acciones populares**

DEPENDENCIA	CANT.
DADEP	5
Secretaría de infraestructura y alumbrado público	14
Secretaría de interior	15
Secretaría de planeación	19
Secretaría de salud y ambiente	2
Secretaría jurídica	1
<b>TOTAL</b>	<b>56</b>

Fuente de información: Sistema Jurídico Integral corte 31 diciembre 2023- Extraída 29 enero 2024

La administración municipal ha realizado gestiones administrativas, técnicas y operativas para cumplir las órdenes judiciales impartidas mediante sentencias desde el año 2000 hasta la fecha actual. Mediante el seguimiento realizado por la Secretaría Jurídica – Subproceso de Acciones Constitucionales, se logró cuantificar de manera aproximada la inversión realizada en el cuatrienio en atención al cumplimiento de fallos judiciales proferidos en las Acciones Populares para la protección de los Derechos colectivos de la comunidad, que representan una alta inversión, la cual se presenta a continuación desglosado por comunas:

**Tabla 52. Inversión realizada en el cuatrienio en atención al cumplimiento de fallos judiciales**

COMUNA	PRESUPUESTO INVERTIDO
1	\$ 2.492.965.482,20
3	\$ 18.838.904.399,55
5	\$ 141.676.689.528,00
6	\$ 76.639.032,88
9	\$ 40.514.056.114,00
13	\$ 11.398.060.979,00
15	\$ 3.676.462.509,00
<b>TOTAL</b>	<b>\$ 218.673.778.044,63</b>

Fuente de información: Subproceso de Acciones Constitucionales Matriz de Descatots

Evidenciándose en el cuadro anterior la comuna 5, con la mayor inversión, obedeciendo a que, en el 2020 la UNGRD y el Municipio de Bucaramanga gestionaron \$70.838.344.764,00 para intervenir Campohermoso (obra por valor de \$8.313.719.113), Gaitán (obra por valor de \$ 24.501.165.066,00), San Gerardo (obra por valor de \$13.808.609.112,00) y Don Bosco (obra por valor de \$24.214.851.473,00).

De otra parte, la Secretaría Jurídica desarrolla las siguientes actividades según disposición establecida en el manual específico de funciones Decreto municipal No. 0066 del 09 de mayo de 2018 y Decreto Municipal No. 0220 del 9 de junio de 2020:

Proyectar los actos administrativos relativos a los procesos de contratación que se estructuren desde la secretaría jurídica (Proyectar Estudios Previos, Pliego de Condiciones, Invitaciones Públicas, evaluaciones, actas, minutas, y demás documentos Precontractuales, contractuales y Post contractuales) necesarios para adelantar procesos de selección en las diferentes modalidades establecidas en el Estatuto General de Contratación Pública, realizando los trámites necesarios para cumplir el proceso.

Revisar y hacer las observaciones y proponer las modificaciones que se consideren pertinentes a los documentos allegados para el trámite de viabilidad a las modalidades de

selección de licitación pública, selección abreviada, concurso de méritos, mínima cuantía y contratación directa (excepto contratos de prestación de servicios profesionales y de apoyo a la gestión) a fin de que se ajusten a los principios rectores de la Contratación Estatal.

Es también función de la Secretaría Jurídica, acompañar, en caso de haberse solicitado por las Secretarías Gestoras, en los procedimientos que impliquen la expedición de los actos unilaterales a través de los cuales se disponga las facultades excepcionales de la administración, tales como: la terminación, interpretación y modificación unilateral y caducidad.

Emitir conceptos en materia contractual, requeridos por el alcalde o por las secretarías de Despacho o de dependencias gestoras, así como de expedir directrices y circulares con destino a la administración central, mediante las cuales se fijes criterios y orientaciones en los temas de contratación pública. Viabilidades de contratación:

**Tabla 53. Numero de conceptos emitidos con destino a la administración pública**

MODALIDAD	I TRIMESTRE	II TRIMESTRE	III TRIMESTRE	IV TRIMESTRE	TOTAL
Concurso de méritos	2	4	5	2	13
Contratación directa	12	36	7	11	66
Contratos y convenios no sometidos al régimen general de la contratación pública Régimen Especial	24	15	8	12	59
Licitación pública	0	3	4	0	7
Mínima cuantía	12	24	31	26	93
Selección abreviada	16	11	21	12	60
<b>TOTAL</b>	<b>66</b>	<b>93</b>	<b>76</b>	<b>63</b>	<b>298</b>

Fuente: Subproceso de contratación – Sistema Jurídico Integral

### Síntesis situación actual del territorio.

Finalmente, como tema transversal en la Secretaría Jurídica se desarrollaron actividades con el objetivo de fortalecer la respuesta oportuna a los requerimientos elevados por los Entes de Control y Vigilancia, así como de suministrar una respuesta de fondo, clara, precisa y congruente a los mismos. Igualmente, la dependencia en la anualidad elaboró dos informes semestrales de cumplimiento de los términos de respuesta sobre las peticiones presentadas por los Entes de Control y asignadas a la Secretaría Jurídica a través del SGSC.

Pese al seguimiento de la Secretaría Jurídica, se evidencia la necesidad de que: a) Cada dependencia adopte actividades de autocontrol y acciones de mejora según el caso, para responder oportunamente los requerimientos presentados por los Entes de Control y Vigilancia sean los mismos de manera ordinaria o dentro de las auditorías B) Desde el Proceso de Gestión de Servicio a la Ciudadanía se adopten acciones de mejora al seleccionar la tipología o novedad del documento o solicitud radicada para efecto del cómputo de los términos. C) Las dependencias remitan oportunamente a la Secretaría Jurídica la contestación y soportes de las observaciones generadas productos de las Auditorías, para que la dependencia pueda consolidar y enviar a la Contraloría.

Asimismo, desde la Secretaría Jurídica en el marco de sus competencias, se adelantaron durante la vigencia 2023 actividades de identificación, seguimiento y recopilación de documentos dentro de los procesos de restitución de tierras en los cuales los despachos judiciales han emitido órdenes cuya competencia corresponde a diferentes dependencias de la Alcaldía de Bucaramanga, tales como Secretaría de Salud y Ambiente, Educación, Desarrollo Social, Planeación, Hacienda e Interior y a Institutos Descentralizados tales como INVISBU e IMEBU.

Del seguimiento realizado se evidenciaron falencias tales como, falta de respuestas o respuestas extemporáneas a los despachos judiciales, cargue en el SGSC de documentos remisorios internos, falta de direccionamiento a todas las dependencias y Entidades Competentes.

Para ello se recomienda realizar actividades de autocontrol en las dependencias competentes, para dar respuesta de fondo y oportuna a los requerimientos presentados por los despachos judiciales en los procesos de restitución de tierras. b) verificación por parte del funcionario y/o Contratista de que las respuestas o informes se remitan al correo electrónico indicado por el Juzgado o Tribunal. c) Verificación por parte del Proceso de Gestión de Servicio a la Ciudadanía de la correcta asignación y remisión de las providencias según sea el caso, a todas las dependencias y entidades competentes.

En la Línea Estratégica que Genera Valor, siguiendo los resultados de la evaluación Modelo Integrado de Gestión y Planeación – MIPG y la Medición del Desempeño Institucional en las últimas vigencias, la administración municipal de Bucaramanga en el periodo 2024–2027, debe adelantar un programa de transformación organizacional que le permita incrementar el valor público, la integridad y la transparencia en la seguridad. Ajustar y revisar la estructura organizacional de las secretarías, sus institutos descentralizados y los procesos bajo los principios y enfoques de transformación digital, gestión del conocimiento e innovación, integridad, transparencia, reducción del riesgo de corrupción, vocación por el servicio público y servicio ciudadano.

El municipio carece de datos actualizados para una adecuada toma de decisiones, en el Plan de Desarrollo Municipal se propone hacer una adecuada gestión de datos e información para medir los avances en cada una de las líneas estratégicas para lo cual se hace necesario contar con datos a escala de Ciudad, comunas barrios y corregimientos, de esta manera se puede territorializar la inversión para el desarrollo, identificar las necesidades comunitarias y fortalecer las estructuras de gobernanza.

Por otra parte, la administración municipal debe fortalecer una estructura alrededor del modelo estratégico propuesto de metas y apuestas estratégicas para alinear a los equipos de trabajo de las secretarías bajo un enfoque que supere la lógica sectorial y oriente sus acciones al lograr cada meta estratégica, haciendo un correcto seguimiento, evaluación y reorientación de actividades para mejorar las necesidades de los ciudadanos, con los espacios de participación ciudadana con incidencia y articulación con otras entidades públicas y privadas, academia y entes territoriales regionales.

Fortalecer el proceso para el cumplimiento efectivo de lo dispuesto en el marco normativo de la Transparencia y Lucha contra la Corrupción, a partir de un trabajo articulado entre las dependencias y la ciudadanía. Así mismo, se deberán adelantar acciones para el seguimiento y evaluación de la contratación y compra pública, mejorando la calidad y alcance de la información de los procesos contractuales a través de los datos abiertos, el fortalecimiento de la interoperabilidad con otros sistemas de información, y la adopción de tecnologías disruptivas (analítica de datos e inteligencia artificial, entre otros) que permitan identificar posibles riesgos de corrupción, anomalías y malas prácticas en la gestión de la contratación, y apoyo al ejercicio del control social.

Siendo una de sus principales debilidades en la evaluación del Modelo Integrado de Planeación y Gestión – MIPG, la participación ciudadana, se deben revisar y actualizar las políticas públicas institucionales y sectoriales, en especial, y capacitar a los servidores públicos para garantizar el involucramiento cívico como un valor esencial en la gestión del público.

## 2.6. Línea estratégica 5: TERRITORIO SEGURO QUE PROTEGE

### 2.6.1. Definición-Objetivo

Se constituye la seguridad en un pilar fundamental de la convivencia ciudadana a partir de un enfoque multidimensional, la renovación y articulación de las instituciones públicas, para construir entornos urbanos y rurales donde las personas se sientan protegidas y puedan ejercer y gozar libremente de sus derechos y el cumplimiento de sus deberes; desde la corresponsabilidad.

Tabla 54. Línea estratégica 5 PDM.

LÍNEA ESTRATÉGICA	SECTORES	Objetivos Desarrollo Sostenible (ODS)	PLAN NACIONAL DE DESARROLLO (las 5 transformaciones).
TERRITORIO SEGURO QUE PROTEGE.	Gobierno Territorial		Seguridad Humana y Justicia Social (2).
	Justicia y del derecho		Convergencia regional (5).

Fuente: Elaboración equipo técnico PDM. 2024.

A partir de un territorio seguro que protege, la ciudad se logrará establecer como un referente regional y nacional de seguridad ciudadana y convivencia pacífica, donde se fomenten valores de respeto, tolerancia, inclusión y paz. Con el horizonte de reducir los índices de delincuencia, violencia y conflictos, descubriendo un clima propicio para el desarrollo integral de la comunidad.

Para lograrlo, se implementarán estrategias y acciones desde la administración pública que fortalecerán la seguridad con enfoque multidimensional, en cuanto a prevención y respuesta efectiva ante situaciones de riesgo o crisis. Estrategias basadas en evidencia para la disuasión, prevención y persecución del delito, bajo una política criminal claramente establecida y concordante con el CONPES 4089 de 2002, con la política pública de prevención del delito de adolescentes y jóvenes de 2022 y la directrices de Kioto de las Naciones Unidas de 2021 y las convenciones y protocolos de Delincuencia organizada transnacional, desafíos crecientes y nuevas amenazas y los demás instrumentos internacionales aplicables para blindar y proteger a la ciudadanía. Todo lo anterior con el concierto, la colaboración y coordinación integral entre las autoridades locales, la sociedad civil y la comunidad, promoviendo la participación de los actores involucrados en la construcción de una cultura de paz y convivencia para defender a Bucaramanga.

### 2.6.2. Contexto sectorial

#### Seguridad multidimensional

Ante la crisis, nuestro plan de desarrollo municipal adopta una postura proactiva que resalta la importancia de la seguridad, enmarcada en la salvaguarda de la vida y la integridad de nuestras comunidades. Esta aproximación se asienta en los cimientos del respeto por el pluralismo democrático y la dignidad humana. Entendemos que la responsabilidad de la ciudad es crear un entorno en el cual sus habitantes puedan "vivir sin miedo", en un estado de libertad que los aisle de múltiples amenazas, tanto objetivas como existenciales (Vargas, 2022).

Según este enfoque multidimensional, nuestra planificación territorial integra este enfoque multidimensional de la planificación territorial que conjuga estrategias de seguridad con la



promoción de los derechos humanos, el uso de la tecnología, la participación comunitaria y la educación, elementos claves para construir entornos seguros y resilientes.

Las circunstancias específicas de Sudamérica revelan "amenazas, inquietudes y otros desafíos a la seguridad continental de carácter transnacional que exigen una colaboración adaptada" (Mutua, 2003) Desde esta perspectiva, la seguridad multidimensional facilita la implementación de políticas que abordan de manera urgente el crimen organizado, así como la pobreza en todas sus dimensiones, y una defensa continua del medio ambiente.

Bucaramanga se proyecta como un punto de referencia en seguridad a nivel nacional y suramericano, fomentando una planificación resistente y proactiva que balancea autoridad y oportunidades. La seguridad multidimensional forma parte de nuestra agenda municipal y toma en cuenta la protección de los ciudadanos frente a amenazas tanto estructurales como cotidianas, velando por su bienestar y paz.

Valoramos la protección, el empoderamiento y la solidaridad como ejes fundamentales para enfrentar los retos urbanos de hoy, asegurando que nuestros ciudadanos vivan "sin temor, sin miseria y sin ansiedad".(Tapia & Conceição, 2020)

En este marco conceptual, Bucaramanga se enfoca en garantizar que la ciudadanía esté resguardada de las amenazas a través de la disuasión, la neutralización y la reducción del riesgo (zedner, 2009). Esto implica comprometernos a establecer un marco institucional robusto que promueva la disuasión (prevención y persecución del delito, junto con la resiliencia institucional), la neutralización (fomento de la justicia y aseguramiento de los derechos humanos), y la minimización de la exposición al riesgo (mediante procesos de resocialización y reparación). De acuerdo con el siguiente, gráfico, en iguales proporciones:

**Figura 64. Esquema Territorio Seguro que protege "Bucaramanga Avanza Segura"**



*Fuente: Elaboración propia Equipo Asesor PDM*

- **Prevención, Persecución del delito y resiliencia institucional**

La prevención se constituye en anticipar, intervenir tempranamente y entender los fenómenos delictivos desde una visión geolocalizada, territorial y demográfica (UNODC, 2012), enfocada en la protección de la víctima y la intervención oportuna ante ofensores en su punto más vulnerable.

La familia, la educación, la comunidad y los medios de comunicación (directrices RIAD, 1990) son pilares fundamentales para detectar factores de riesgo o protección, especialmente en la juventud y su vinculación con el delito.

La persecución relacionada con los actos de investigación, individualización y judicialización debe incidir en disminuir los altos niveles de impunidad. La administración municipal no tiene un resorte exclusivo, pero sí puede verse beneficiado por la inversión y la cooperación con las autoridades competentes (Policía Nacional, Policía Criminal, Fiscalía) para que quienes infrinjan la ley deban responder por sus actos.

A pesar de lo anterior debe reconocerse que las demandas ciudadanas de justicia tienden a ser más punitivas que el sistema constitucional colombiano y el sistema penal acusatorio garantista vigente en Colombia desde 2001, donde las restricciones de libertad como medida de aseguramiento son la excepción y solo aplicables cuando las alternativas son insuficientes (código penal colombiano, Art. 307). Acá es donde desde la administración municipal nos damos la apuesta de trabajar desde la política criminal.

Presentando la necesidad entonces de centrar una parte importante de los esfuerzos en lo que entendemos por la resiliencia institucional como la capacidad del Estado para activar mecanismos efectivos contra el crimen y asegurar la efectividad de estos. Lo que significaría entonces, contar con mejores y más eficientes mecanismos que por un lado enfrenten los desafíos de la transnacionalidad del crimen organizado que ha permeado los países de Suramérica, apoyando a las entidades competentes en el incremento de su operatividad avanzando en materias como la persecución de rentas ilícitas y la desestructuración de “sitios” dominados por la delincuencia.

Esto implica la concreción de resultados a lo largo de todo el proceso del delito: antes, durante y después de su comisión. Los estados latinoamericanos enfrentan el desafío de reducir la impunidad y aumentar la disuasión criminal. Tales desafíos, desde la perspectiva de la seguridad multidimensional (OEA, 2013), implican la colaboración de actores en todos los niveles: nacional, regional, local e internacional.

La brecha entre la severidad esperada por la ciudadanía y la realidad del sistema penal garantista en Colombia ilustra la necesidad de un enfoque que equilibre justicia y prevención. Localmente, se reconoce la estrategia impulsada por la gestión social del alcalde Jaime Andrés, centrada en los jóvenes como grupo esencial para intervenciones preventivas y de fortalecimiento institucional. Esta estrategia busca proteger a la juventud y prevenir que bandas delictivas los recluten y que su encuentro con el sistema judicial sea lo más remoto posible. Es clave en ese sentido, poner tanto acento en la autoridad, persecución, como en el abordaje de los factores de riesgo y reforzar los de protección entre los jóvenes de nuestra ciudad. Una planeación basada en evidencia hace uso de los elementos que con rigor científico han decantado el fenómeno criminal y en ese sentido, de acuerdo con el diagnóstico de la UNODC e ICBF (2021), los principales factores que favorecen o impiden la vinculación de los jóvenes al delito se enumeran a continuación:

**Figura 65. Factores de riesgo identificados para la ciudad de Bucaramanga**



CATEGORÍA	FACTOR IDENTIFICADO
<b>FACTOR INDIVIDUAL/Microsistema</b>	
Rasgos de la personalidad/Salud mental	<ul style="list-style-type: none"><li>Depresión-suicidio.</li><li>Victimización temprana.</li><li>Masculinidad tóxica.</li></ul>
Consumo de sustancias psicoactivas	<ul style="list-style-type: none"><li>Consumo de SPA.</li></ul>
<b>FACTOR FAMILIAR/Mesosistema</b>	
Relaciones en la familia	<ul style="list-style-type: none"><li>Violencia intrafamiliar.</li><li>Familias consumidoras y/o en negocios y/o pandillas.</li><li>Violencia de pareja.</li></ul>
<b>FACTOR EDUCATIVO/PRODUCTIVO</b>	
Deserción escolar y bajo logro educativo	<ul style="list-style-type: none"><li>Deserción escolar.</li><li>Matoneo/discriminación.</li><li>Bullying digital.</li><li>Trabajo infantil.</li></ul>
<b>FACTOR COMUNITARIO/Exosistema</b>	
Violencia cultural y estructural	<ul style="list-style-type: none"><li>Violencia generalizada.</li><li>Rencillas en barrios del norte de la ciudad, Miraflores, Morrorrico, Café Madrid, Zarabanda.</li></ul>
Fallas institucionales	<ul style="list-style-type: none"><li>Deficiencias institucionales.</li><li>Desconfianza hacia las instituciones.</li><li>Bajo acceso a actividades lúdicas, artísticas o recreativas.</li></ul>

Fuente: *Comprensión santandereana de los factores de riesgo y protección de los adolescentes.* ICBF-UNODC. 2021

La ciudad de Bucaramanga se encuentra hoy enfrentando el reto de Seguridad más importante de su historia, la vulneración de los derechos y libertades de los Bucaramanguenses se han visto afectados por diferentes tipos penales que han venido aumentando en los últimos cuatro años como lo evidencian las cifras estadísticas, las conductas delictivas han permeado los escenarios públicos, entornos escolares y espacios recreativos; diferentes factores causales, facilitadores y de riesgo han incidido en este comportamiento, el cual se ve manifestado en la percepción de inseguridad.

Los factores de riesgo denominados fallas institucionales dan cuenta de elementos de infraestructura urbana que deben ser intervenidos de manera que la disuasión sea eficiente tanto para mitigar los factores como para disminuir las oportunidades de ocurrencia de hechos delictivos. En la actualidad los elementos de ornato urbano como alumbrado público, escenarios deportivos y culturales con acceso efectivo de los NNA presentan las siguientes características:

### **Aumento de la criminalidad y tipos de delitos preponderantes**

En el corte estadístico criminal de los últimos cuatro años se visualiza cómo el homicidio ha presentado un histórico elevado que no ha cedido completamente desde el aumento en el año 2016, llegando a toques entre los años 2020 y 2021 del 23%, en el segundo corte comparativo de 2021 vs 2022 redujo en un -13% y finalmente en el comparativo de las vigencias inmediatamente anteriores tiende a aumentar de nuevo en un 8%, este delito es considerado como el de mayor impacto en el área metropolitana.

El segundo delito de impacto es el hurto a personas que, a diferencia de la contención intermitente de los delitos anteriormente descritos, éste ha tendido a presentar incremento vertiginoso en últimos ocho años y de vigencia a vigencia.

El tercer delito de impacto son las lesiones comunes, las cuales en el cuatrienio tienen un comportamiento al decrecimiento entre las vigencias comparativas si se compara el 2020 con el 2023. Lo que puede entenderse como una capacidad en la comprensión de los conflictos desde una perspectiva no violenta y más dirigida hacia la transformación positiva de los mismos. Esto implica entonces la necesidad de mantener e incrementar las políticas de prevención y transformación de violencias si tenemos en cuenta que la seguridad tiene importantes ingredientes de corresponsabilidad pues en la medida en que la fuerza pública y autoridades pasan menos tiempo interviniendo en violencias que pueden ser autorreguladas por los ciudadanos y ciudadanas, podrá usar mejor su tiempo a aumentar patrullajes y presencia que disuada de forma más efectiva a los delincuentes contra los bienes.

Finalmente, la seguridad multidimensional está encastrada en las diferentes dimensiones de la protección de bienes y derechos de los ciudadanos y en esa medida, la accidentalidad vial y las lesiones producto de ella, toman un papel protagonista en el análisis de la problemática lo que nos conlleva a encontrar una respuesta que intervenga directamente en ellas como parte de la definición clara de una política criminal encaminada.

**Figura 66. Reportes estadísticos de delitos de Bucaramanga 2016-2023**

MINISTERIO DE DEFENSA NACIONAL  
POLICÍA NACIONAL

GRUPO DE ANÁLISIS Y ADMINISTRACIÓN DE INFORMACIÓN CRIMINAL - SIJIN MEBUC  
REPORTE ESTADÍSTICO DE DELITOS BUCARAMANGA 2015-2023

PROCESO ESTADÍSTICO CERTIFICADO  
N.T.C. 10002017  
23 PL 18

DELITOS										
	2015	2016	2017	2018	2019	2020	2021	2022	2023	
Homicidio intencional	87	101	94	91	118	106	130	113	123	
Secuestro	0	0	0	0	2	0	0	0	0	
Extorsión	42	41	39	71	67	90	79	81	80	
Terrorismo	0	2	1	0	0	0	3	0	1	
Lesiones comunes	1.993	2.269	2.227	2.216	1.879	1.593	1.999	1.405	1.294	
Hurto común	Hurto residencias	263	387	500	685	617	470	410	392	347
	Hurto a comercio	512	987	1.243	1.593	1.290	719	776	759	653
	Hurto a personas	3.169	4.174	4.304	5.143	6.335	4.572	6.289	7.982	9.109
	Total	3.944	5.548	6.047	7.421	8.242	5.761	7.475	9.133	10.109
Hurto de vehículos	Hurto automotores	10	19	17	16	16	29	18	16	
	Hurto motocicletas	247	319	351	490	554	374	640	469	644
	Total	257	338	368	506	570	390	669	487	660
Hurto sobre cabezas de ganado (casos)	0	0	2	1	1	2	1	1	0	
Hurto entidades financieras	2	4	5	0	1	0	0	0	0	
Hurto piratería terrestre	0	2	1	0	0	0	3	0	0	
Siniestralidad en accidente de tránsito	Homicidios	39	62	41	51	53	56	60	67	80
	Lesiones en AT	2.520	2.771	1.212	1.285	1.270	813	820	806	876

TASA DE DELITOS POR CADA CIENTO MIL HABITANTES										
	2015	2016	2017	2018	2019	2020	2021	2022	2023	
Homicidio intencional	16,5	19,1	17,8	17,2	22,3	20,1	21,2	18,3	19,7	
Secuestro	0,0	0,0	0,0	0,0	0,4	0,0	0,0	0,0	0,0	
Extorsión	8,0	7,8	7,4	13,4	12,7	17,0	12,9	13,1	12,8	
Terrorismo	N/A	N/A	N/A	N/A	N/A	N/A	N/A	N/A	N/A	
Lesiones comunes	377,5	429,5	421,4	419,2	355,5	301,4	325,4	227,0	207,6	
Hurto común	Hurto residencias	49,8	73,3	94,6	129,6	116,7	88,9	66,7	63,3	55,7
	Hurto a comercio	97,0	186,8	235,2	301,4	244,0	136,1	126,3	122,6	104,8
	Hurto a personas	600,3	790,1	814,4	972,9	1.198,4	865,1	1.023,8	1.289,6	1.461,2
	Total	747,1	1.050,2	1.144,2	1.403,9	1.559,2	1.090,1	1.216,9	1.475,5	1.621,6
Hurto de vehículos	Hurto automotores	N/A	N/A	N/A	N/A	N/A	N/A	N/A	N/A	
	Hurto motocicletas	N/A	N/A	N/A	N/A	N/A	N/A	N/A	N/A	
	Total	N/A	N/A	N/A	N/A	N/A	N/A	N/A	N/A	
Hurto sobre cabezas de ganado (casos)	N/A	N/A	N/A	N/A	N/A	N/A	N/A	N/A	N/A	
Hurto entidades financieras	N/A	N/A	N/A	N/A	N/A	N/A	N/A	N/A	N/A	
Hurto piratería terrestre	N/A	N/A	N/A	N/A	N/A	N/A	N/A	N/A	N/A	
Siniestralidad en accidente de tránsito	Homicidios	7,4	11,7	7,8	9,6	10,0	10,6	9,8	10,8	12,8
	Lesiones en AT	477,4	524,5	229,3	243,1	240,3	153,8	133,5	130,2	140,5

FUENTE: SECCO PLUS 2.000/POLICÍA NACIONAL. DATOS EXTRAÍDOS EL 04 DE MARZO DEL AÑO 2024. OFICINAS SILENTES A VIBRACIÓN, EN PROCESO DE INTEGRACIÓN Y CONSOLIDACIÓN CON INFORMACIÓN DE FISCALÍA GENERAL DE LA NACIÓN.  
Elaboró: IT JRAIG Revisó: MY FHOJ

Fuente: Grupo de análisis y administración de información criminal - SIJIN MEBUC

### Respuesta Efectiva a Emergencias y Protección Ciudadana:

#### Estrategia de Seguridad “OPERACIÓN CANDADO”.

Desde las propuestas centrales en el Programa de gobierno “Defendamos Bucaramanga” se planteó la estrategia de seguridad ciudadana denominada “Operación Candado”, entendida como la herramienta que busque intensificar el control y represión las estructuras criminales, desde la presencia permanente y activa de la policial nacional (MEBUC) en áreas de mayor incidencia del hurto y del microtráfico, a partir de patrullajes en cuadrantes, operativos y



controles en puntos críticos, así como la implementación de sistemas de videovigilancia y tecnología para mejorar la capacidad de respuesta y disuasión.

La “Operación Candado” es, además, una estrategia enfocada en la seguridad vista desde un enfoque multidimensional; es decir, una seguridad integral que no se agota en variables territoriales como las tradicionales variables militares (OEA, 2002; Font y Ortega, 2012; Arias y Barrientos, 2022 & Vargas, 2022). Un enfoque actual y relevante mediante el cual se pretende impactar positivamente, no solo la seguridad territorial, sino de forma complementaria en la percepción de seguridad, la disuasión de aquellas conductas que atentan contra el orden legal, el orden socialmente establecido, y garantizar, por ende, la convivencia, la seguridad ciudadana y en sí la calidad de vida.

En este sentido, la estrategia se dinamiza a nivel “multicapa y multicomponente”; el primero de estos, articula el trabajo para intervenir sobre a) las estructuras criminales, b) la criminalidad y c) la convivencia y seguridad ciudadana. El segundo de estos se articula alrededor de la a) la predicción, b) la prevención y c) la intervención, lo que permite gestionar el riesgo y actuar sobre los diversos aspectos sociales.

**Figura 67. Línea de desarrollo “Operación Candado”.**



*Fuente: secretaria del interior. 2024.*

Únicamente con la garantía de permanencia de la estrategia multicapa y multinivel bajo una coordinación y liderazgo de la primera autoridad municipal, podremos incrementar en resultados que puedan ser sostenidos como se ha logrado en el primer mes, que siendo esperanzador no puede entenderse como un hecho mágico, sino como un proceso que nos permite avanzar. A continuación, se presenta de manera indicativa algunos cambios que deben sostenerse en relación con el delito de hurto:

**Figura 68. Cifras primer mes de 2024. “Operación Candado”.**



ESTRATEGIA INTEGRAL PARA LA REDUCCIÓN DEL DELITO EN BUCARAMANGA 2024					
Boletín del 1 de enero al 30 de enero					
I. Comportamiento del Delito					
1.1 Hurto en sus modalidades					
H. Personas		Variación	H. Residencias		Variación
2023	751	-29%	2023	32	-14
2024	455	-39%	2024	18	-44%
H. Motocicletas		Variación	H. Automotores		Variación
2023	57	-33	2023	1	-1
2024	24	-58%	2024	0	-100%

Fuente: secretaria del interior & MEBUC (2024).

El boletín de la MEBUC para enero de 2024 de la estrategia integral para la reducción del delito nos muestra que el hurto en todas sus modalidades ha disminuido en 39 %. En 2023, hurto a personas 751; en 2024, 455, y este es un buen número que también se ve reflejado en el hurto a residencias, de comercio y de motocicletas, entre otros delitos de impacto directo a la comunidad.

De acuerdo como se observó en el diagnóstico del ICBF y UNODC en 2021, está claro que Bucaramanga tiene unos puntos específicos en los que se requiere la intervención privilegiada y en esa línea, durante los primeros 100 días del gobierno Beltrán el 'Plan Candado' tendrá especial incidencia en: Café Madrid, Kennedy, La Esperanza, Real de Minas, Mutis, La Américas, Campo Hermoso, Antonia Santos, La Concordia, La Victoria, Sotomayor, Cabecera, Centro y la Joya, donde se han identificado las mayores concentraciones de actuar delictivo. Teniendo un especial cuidado con el entorno escolar, las zonas de rumba, parques y zonas deportivas que están según el clamor ciudadano, "secuestradas" por la inseguridad.

Figura 69. Proyección acciones "Operación Candado" Estrategia primeros 100 días.



Fuente: secretaria del interior & MEBUC (2024).

## **Plan Integral de Seguridad y Convivencia Ciudadana (PISCC)**

Los Planes Integrales de Seguridad y Convivencia Ciudadana – PISCC, son instrumentos de planeación estratégica que deben seguir las administraciones locales y departamentales en el transcurso del cuatrienio de gobierno, en materia de convivencia y seguridad ciudadana. En este, las entidades territoriales deben identificar aquellos fenómenos delictivos y comportamientos contrarios a la convivencia, así como cualquier tipo de situaciones de conflicto o de violencia con orígenes en causas estructurales, que afectan los entornos sociales y que representan un riesgo o vulnerabilidad para la tranquilidad de las personas; a la par de definir las acciones concretas (estrategias, programas y actividades) que respondan a dichas necesidades, con el propósito de prevenirlas, mitigarlas, atenderlas o superarla control de consumo y venta de alcohol Iluminación pública para entornos más seguros Fortalecimiento de los organismos de seguridad para una Bucaramanga segura.

(Guía metodológica para la formulación, implementación, seguimiento y evaluación de los planes integrales de seguridad y convivencia ciudadana DNP. 2024)

La ciudad de Bucaramanga cuenta con un Plan Integral de Seguridad y Convivencia Ciudadana (PISCC) para una Bucaramanga segura 2020 - 2023; sin embargo, se debe construir un nuevo plan para el periodo 2024-2027, en concertación con las entidades de orden público y demás instituciones pertinentes, para las acciones de seguridad y convivencia ciudadana.

### **Prevención de violencias y transformación de conflictos**

#### **Tolerancia en Movimiento.**

El programa de Tolerancia en Movimiento tiene su fundamento e institucionalización en el Acuerdo Municipal 026 de 31 de octubre de 2014, dirigido a desarrollar y difundir estrategias de convivencia pacífica y cultura ciudadana, participando en el mejoramiento de la seguridad, contando con la comunidad que involucra a niños, niñas y adolescentes, adultos y líderes comunitarios.

De acuerdo con el informe de gestión del IV trimestre de 2023 emitido por la Secretaría de Interior, a través del programa de Tolerancia en Movimiento se contribuyó a resolver 2.000 peticiones, quejas y requerimientos de los ciudadanos relacionadas con comportamiento contrarios a las actividades económicas, ocupación indebida del espacio público y/o infracciones urbanísticas que alteran la sana convivencia.

#### **Prevención y erradicación de la violencia intrafamiliar.**

En 2020 la tasa de violencia intrafamiliar contra mujeres era de 535,48 y contra hombres de 149,42

La urgencia de erradicar violencias que impactan a la mujer, disminuir las cifras feminicidios y situaciones que se pueden prevenir hacen parte del paquete de medidas de desescalamiento y transformación de conflictos.

En igual sentido debe intervenir lo relacionado con violencias como consecuencia de abuso de uso de sustancias psicoactivas por parte de los niños, niñas y Adolescentes.

Desarrollo integral de la primera infancia a la juventud, y fortalecimiento de las capacidades de las familias de niñas, niños y adolescentes

- **Promoción de la Justicia y Acceso Equitativo a la Protección a DDHH**

### **Colaboración Integral con Entidades del Estado: "Unidos somos más fuertes"**

El trabajo colaborativo desde una estrategia de convivencia que cohesiona la unión para ser más fuertes a partir de la articulación de las autoridades públicas y los ciudadanos desde el uso de herramientas tecnológicas creando consciencia colectiva en la lucha contra la inseguridad territorial en Bucaramanga. En ese sentido, la ciudad avanza en la articulación y territorialización de las acciones locales con la Política Nacional de Seguridad y Convivencia Ciudadana “Garantías para la vida y la paz”.

A continuación, las instituciones con las que el accionar colaborativo y coordinado permitirá el aumento de acuerdos o respuestas efectivas a los ciudadanos ante las demandas de justicia.

– **Inspecciones de Policía.**

Según el Decreto 210 de 2021, Bucaramanga cuenta con 19 inspecciones policiales organizadas así.

**Tabla 55. Inspecciones policía.**

DENOMINACIÓN INSPECCIÓN	CANTIDAD
Inspección de policía protección a la vida	4
Inspección de policía urbana	11
Inspección de policía urbana Casa de Justicia	1
Inspección de policía rural	3

Fuente: secretaría del interior & MEBUC (2024).

Actualmente, existen aproximadamente **10.151** procesos activos en las 19 inspecciones de policía del municipio (Inf. Sec. Int. 2023), por lo que hay que implementar estrategias para mejorar la prestación del servicio, en especial ampliar el recurso humano (profesional), mejorar herramientas tecnológicas y equipos de oficina, mobiliario, mejorar la infraestructura, movilidad, elementos de seguridad personal y mejorar la capacidad de notificación.

– **Casa de Justicia del Norte-Programa Casas de Justicia**

Las Casas de Justicia, es el programa, donde se aplican y ejecutan mecanismos de justicia formal y no formal facilitando el acceso a la justicia a los ciudadanos (Inf. Sec. Int. 2023) es liderado por la Dirección de Métodos Alternativos de Solución de Conflictos del Ministerio de Justicia y del Derecho, Bucaramanga cuenta con la casa de Justicia del norte en la cual tienen presencia entidades del orden nacional y local dando alcance en términos administrativos, de garantía de derechos y de intervención directa en desescalamiento y transformación de conflictos con las siguientes presencias institucionales:

**Tabla 56. Casas de justicia**

Administrativo	Acceso a derechos	Desescalamiento y transformación de conflictos
Centro de Recepción de Información CRI.	Registraduría Auxiliar del Norte.	Inspección de Policía Urbana.
	Ludoteca Casa de Justicia	Policía Metropolitana.
	Comisaria de Familia y grupo Interdisciplinario.	Juzgado 1 y 2 Civil Municipales de pequeñas causas y competencias múltiples.
Coordinación Casa de Justicia	Presencia de la escuela municipal de artes EMA.	Fiscalía 04 Querrelables.
	Consultorio Jurídico de la Universidad Santo Tomas.	Jueces de Paz.



La Casa de Justicia del Norte, presta sus servicios en seis (6) líneas estratégicas del programa, asociadas a:

- Línea estratégica de derechos humanos.
- Línea estratégica de prevención y atención de la violencia contra niños, niñas y adolescentes.
- Línea estratégica de prevención y atención de la violencia contra la mujer y la familia.
- Línea estratégica de jornadas móviles de acceso a la justicia.
- Línea estratégica de Mecanismos Alternativos de Solución de Conflictos.
- Línea estratégica de fortalecimiento institucional.

La Casa de Justicia está en proceso de obtener la titularidad del bien inmueble, ante el Ministerio de Vivienda, para poder destinar recursos para mantener y adecuar su infraestructura.

En 2023 la Casa de Justicia brindó atención a 18.179 usuarios, adicional dentro de sus objetivos principales como lo es la Resolución Pacífica de los conflictos y acceso a la justicia, realizaron 19 jornadas de conciliación móviles en las diferentes comunas de la ciudad, realizando 462 audiencias in situ.

Para potenciar el programa Casa de Justicia el fortalecimiento interno del bienestar de los funcionarios, la atención a las deficiencias en la infraestructura, equipos, tecnología y recurso humano son imperativos, igual que el fortalecimiento de las líneas de atención y prevención de la conflictividad, identificada en la parte superior del diagnóstico para mantener los niveles a la baja de las lesiones comunes derivadas de intolerancia.

### **Comisarías de Familia.**

En cumplimiento a lo establecido en la Ley 2126 de 2021 y con el fin de llevar a cabo una atención integral en protección, garantía, restablecimiento, y reparación de los derechos de los miembros de la familia, que han sido víctimas de Violencia Intrafamiliar que ha sido identificada como uno de los factores de riesgo de la vinculación de los adolescentes con el delito (ICBF-UNODC, 2021) Su objetivo se relaciona con la protección a niños, niñas y adolescentes, población migrante o refugiada, adultos mayores, mujeres, atención a población sexualmente diversa (LGBTI) y familia en general.

Actualmente, Bucaramanga tiene tres sedes estratégicas de las Comisarias de Familia, que prestan sus servicios de forma ininterrumpida 24 horas al día, siete días a la semana, a toda la comunidad y en algunos casos al Área Metropolitana.

**Tabla 57. Comisarías de familia.**

DENOMINACIÓN COMISARÍA	UBICACIÓN	COMISARIOS
Sede la Joya	Calle 39 No. 4-36 del barrio la Joya	4
Sede Oriente	Km 2 vía Pamplona, rest. Corcovado	2
Sede Norte	Casa de Justicia barrió la Juventud	2

Fuente: *secretaría del interior & MEBUC (2024).*

De acuerdo con el informe de la Secretaría de interior, (Inf. Sec. Int. 2023), en ellas se ha brindado atención a 19.765 usuarios, entre consultas y denuncias.

Las comisarías de familia tienen un rol crucial en materia de intervención en la conflictividad familiar y la mejora de la prestación de este servicio está relacionada con la infraestructura, el recurso humano calificado y formado en gestión pacífica de conflictos, ciclos de vida, parentalidad, gestión de crisis y resiliencia, así como de mejores herramientas de seguimiento, tecnología, acceso y seguridad a las instalaciones, incluyendo una mejora en

articulación con otras entidades para establecer alertas y mecanismos de intercomunicación y diálogo que permitan identificar posibles vinculaciones o cooptación de delincuentes a los NNA en riesgo por situaciones de violencia en casa y desatención.

Se debe plantear igualmente, estrategias estructurales como la creación de una cuarta sede de las comisarias en el sector sur de la ciudad, la creación de una estampilla familiar, o la dotación de espacios lúdicos o de permanencia de menores mientras se desarrollan las audiencias.

### **Sistemas locales de justicia**

Los Sistemas Locales de Justicia son una estrategia de trabajo colaborativo entre el Estado y la Comunidad, mediante el reconocimiento de las necesidades de justicia en cada territorio, para asegurar respuestas oportunas y efectivas a la ciudadanía.

Los Sistemas Locales de Justicia se centran en las necesidades de demanda de justicia, y por esta razón, su implementación incluye diagnósticos de conflictividad y trabajos de identificación de barreras de acceso a la justicia que permitan definir rutas de atención específicas para los conflictos más recurrentes en cada municipio. Bucaramanga está en el momento preciso para cerrar la articulación entre entidades con la implementación de esta estrategia nacional que le permitirá beneficiarse de una política probada para la garantía de una respuesta efectiva a los ciudadanos, una justicia centrada en el ser humano, una política reconocida en escenarios mundiales como a la vanguardia de la efectividad en la prestación y el restablecimiento de la confianza de los ciudadanos en las instituciones vía su efectividad aumentada y coordinada.

### **Participación y Coordinación Ciudadana:**

Trabajar con las comunidades de las 17 comunas y 3 corregimientos de Bucaramanga para la identificación, comprensión y desarrollo de soluciones a sus problemáticas específicas en seguridad y convivencia, así como determinar los recursos existentes en cada caso es un elemento que debe incorporarse y del cual se debe realizar una fotografía del estado actual para incrementar esta colaboración y mantener la que ya se tiene avanzada con iniciativas de convivencia y seguridad como los gestores de convivencia y los frentes de seguridad, como se verá a continuación:

### **Estrategia de Gestores de Convivencia.**

A través de la estrategia de Gestores de Convivencia, se lleva a cabo un abordaje integral para el desarrollo **de acciones orientadas a la prevención y reducción del delito**, especialmente de violencias, en ámbitos comunitarios, familiares y vecinales, mediante intervención directa en espacios de colectivos, aglomeraciones, eventos de gran magnitud y todos los espacios sociales en los que con anterioridad se han presentado los diferentes tipos de violencia, se realizan acciones pedagógicas para la disminución de comportamientos contrarios a la convivencia, en los siguientes ejes:

- Acciones de respeto y garantía a la protesta pacífica
- Acciones de diagnóstico y abordaje de las conflictividades sociales.
- Apoyo a frentes de seguridad

Los Gestores de convivencia en la ciudad de Bucaramanga tienen por misión el establecimiento de canales de comunicación entre la institucionalidad y la comunidad en materia de conflictividad, participan en la garantía del derecho de protesta pacífica permitiendo espacios de diálogo cuando de escalamiento de conflictos se trata, prestan acompañamiento a las autoridades en actividades de control y recuperación del espacio público para permitir un proceso pedagógico con los infractores y un proceso garantista de parte de las autoridades.



- Promover acciones que permitan el manejo adecuado y la resolución pacífica de conflictividades sociales o problemas de convivencia.
- Trabajo de integración social con Comunidades Étnicas - Comunidades Indígenas - Comunidad NARP (Negras, Afrodescendientes, Raizales y Palenqueras)
- Participación en Reuniones periódicas con la Policía Metropolitana de Bucaramanga
- Acompañamiento a eventos masivos para ejercicios pedagógicos de cultura ciudadana y comportamiento proactivo.

El equipo de Gestores de Convivencia ha logrado una aproximación de doscientos sesenta y siete mil, ciento dieciocho (267.118) ciudadanos aproximadamente al año (Inf. Sec. Int. 2023)

Adicional a lo anterior los gestores de convivencia desarrollan un componente de “fortalecimiento de protección frente a violencias y disminución de factores de riesgo” para sujetos de especial protección como: de niños, niñas y adolescentes, mujeres, líderes.

Este equipo aún está consolidado y requiere incrementar sus capacidades en herramientas y técnicas de gestión transformadora de conflictos, en manejo de situaciones de tensión y en acciones lúdicas de concientización de las consecuencias de las violencias derivadas de consumo de SPA, intrafamiliar, institucional, esta estrategia como las demás entidades encargadas de la conflictividad mejorar la articulación interinstitucional con entidades y frentes de seguridad, propender por mantener personal profesional calificado, estandarización de procesos, establecimiento de compromisos y responsabilidades por parte de entidades y frentes de seguridad.

### **Frentes de seguridad**

Transformar los frentes de seguridad, en tejedores de seguridad, paz y convivencia, a través del intercambio de conocimiento, el empoderamiento y movilización de los ciudadanos, tejiendo lazos de confianza entre los ciudadanos y la institucionalidad

### **Cultura de la legalidad y el respeto por los derechos humanos**

#### **Fortalecimiento de las Instituciones Democráticas y Ciudadanía Participativa.**

Las JAC, ASOCIACIONES DE JUNTAS DE ACCIÓN COMUNAL y las JAL, son organizaciones comunales distribuidas en las 17 comunas y 3 corregimientos del Municipio de Bucaramanga, con población de hombres, mujeres y jóvenes.

En cuanto a la representación de los ciudadanos, se evidencia que, pese a la existencia de las JAL y JAC, hay una muy baja formación de los comunales (JAC y JAL) en la labor constitucional y legal realizada, provocando una afectación o ausencia de representación democrática comunal o local.

Hay que mejorar los procesos formativos éticos y jurídicos a los comunales (JAC y JAL) para lograr la representación democrática comunal o local.

También hay que dotar de nuevas ágoras que permitan el desarrollo de las Juntas de Acción Comunal en aquellos barrios donde no existan y de brindar un espacio a las JAL para que cumplan con sus funciones.

Esta situación nos ha puesto en la Falta de participación ciudadana a nivel local que afecta la representación de 33 Barrios del Municipio y que impide velar por el cumplimiento de los derechos humanos ante las autoridades. En la ciudad, no todas las 33 Juntas de Acción Comunal del Municipio de Bucaramanga cuentan con resolución de reconocimiento e inscripción de dignatarios, y de 7 juntas de acción comunal se encuentran en proceso de liquidación.

• **Reinserción Social y Reparación Resocialización y reparación.**

**Plan de Acción Para la Reincorporación y la Normalización - (ARN. Agencia para la Reincorporación y la Normalización).**

El Plan de acción para la Reincorporación y la Normalización, tiene como objeto ejecutar estrategias de acción orientadas y dirigidas a la población en proceso de reincorporación en las comunidades, fortaleciendo la confianza, la cohesión social y la reintegración económica y social de los ciudadanos en estos procesos.

**La Población Adolescente en Conflicto con la Ley Penal.**

El Comité Departamental de Coordinación del Sistema de Responsabilidad Penal para Adolescentes es liderado por la Gobernación de Santander, la Secretaría Técnica la ejerce el Instituto Colombiano de Bienestar Familiar, el Comité está integrado por los municipios de Bucaramanga, Floridablanca, Girón, Piedecuesta, Barrancabermeja y San Gil, entre otras entidades más.

Ahora bien, el objetivo del Comité es aunar y articular esfuerzos para lograr transformar la vida en protección, prevención y restablecimiento de los Derechos Humanos -DDHH de niños, niñas y adolescentes usuarios del sistema de responsabilidad penal adolescente. El objetivo es propender el restablecimiento de derechos de la población para reducir los índices de criminalidad en el municipio, cometidos por adolescentes. (Inf. Sec. Int. 2023)

Plan de acción con el Instituto Nacional Penitenciario y Carcelario - INPEC para la red de apoyo intersectorial de la casa de libertad

El programa Casa Libertad, busca promover en la población pospenada el ejercicio autónomo de la ciudadanía en el marco de la legalidad. El programa plantea procesos que favorecen el empoderamiento, autoconfianza y reintegración trabajando directamente con los usuarios mientras se ejecutan estrategias como talleres psicosociales, seguimientos interdisciplinarios a cada uno de ellos y con esto reducir la estigmatización y generar confianza en la ciudadanía y los empresarios hacia esta población, permitiendo así su reingreso a sociedad de forma positiva y a su vez disminuyendo los índices de reincidencia. (Inf. Sec. Int. 2023)

**Población privada de la libertad**

De acuerdo con los artículos 17, 19 y 21 de la Ley 65 de 1993 las cárceles y pabellones de ejecución de detención preventiva se encuentran a cargo de las entidades territoriales. La sentencia SU 122 de 2022 debido al estado de cosas inconstitucional derivado del hacinamiento y las condiciones de violación de DDHH de la población ordenó a la alcaldía de Bucaramanga que: “de manera coordinada y dentro del plazo máximo de dos (2) años, siguientes a la notificación de esta sentencia, formulen proyectos para la construcción y/o adecuación de infraestructura carcelaria destinada a las personas con detención preventiva en establecimiento de reclusión.”

“Para efectos de dar cumplimiento a esta orden, la fase de diseño, implementación y ejecución de los proyectos de construcción de cárceles para las personas procesadas con medida de aseguramiento de detención preventiva deberá encontrarse terminada dentro del plazo máximo de seis (6) años siguientes a la notificación de esta sentencia”.

**Reincidencia en comportamientos contrarios a la Seguridad y Convivencia Ciudadana Ley 1801 / 2016.**

En el último cuatrienio se impusieron 104.689 órdenes de comparendo en las que 16.006 ciudadanos resulta reincidente, tiene aplicados más de 2 comparendos y 14.786 personas tienen más de 10 comparendos aplicados.



Figura 70. Registro Código seguridad y convivencia.



Fuente R.N.M.C. Plataforma Registro nacional de medidas correctivas 2023

En el mismo periodo de tiempo las principales conductas sancionadas, están relacionadas con la aplicación del Artículo 27- *Comportamientos que ponen en riesgo la vida e integridad*, (Nrales 1, 4, 7), en un 59%. Artículo 35. *Comportamientos que afectan las relaciones entre las personas y las autoridades*. (Nrales 1, 2, 3), en un 59%. Y con aplicación del Artículo 140. *Comportamientos contrarios al cuidado e integridad del espacio público*. (Nrales 4, 8, 7, 13) en un 12%.

En Bucaramanga, se ha registrado que el 59% de las infracciones están relacionadas con comportamientos que amenazan la convivencia ciudadana, incluyendo:

1. Provocar o participar en altercados que puedan escalar a violencia física.
2. Emitir amenazas de daño físico contra otras personas por cualquier medio.
3. Portar armas no convencionales como neumáticas, de aire, de fogeo, de letalidad reducida, o dispositivos de defensa personal como sprays de pimienta en lugares públicos, particularmente donde haya grandes concentraciones de personas o consumo de alcohol.

Estos actos son indicativos de comportamientos que podrían desembocar en lesiones físicas. Resulta evidente que las acciones correctivas deben ir más allá de la sanción, involucrando cambios en los patrones culturales que normalizan la violencia. Estrategias de resocialización y reconstrucción del tejido social son cruciales, especialmente al considerar que un número considerable de individuos han reincidido hasta 10 veces en la misma falta, lo que representa la tasa más alta de reincidencia. La aplicación de multas, sin un componente educativo que conduzca a la resocialización y responsabilidad personal, ha probado ser insuficiente. Además, aumentan el riesgo de delincuencia, ya que estos comportamientos están vinculados con las lesiones interpersonales, actualmente el tercer delito más prevalente en la ciudad.

### Cultura de paz

#### Meta de Paz Total.

La coordinación y armonización de las políticas territoriales con la política nacional implica la revisión de aspectos cruciales que a nivel país conciernen a todos. La Paz total debe ser entendida como “una apuesta participativa, amplia, incluyente e integral para el logro de la

paz estable y duradera, con garantías de no repetición y de seguridad para todos los colombianos; con estándares que eviten la impunidad y garanticen en el mayor nivel posible los derechos de las víctimas a la verdad, la justicia y la reparación”.

Se hace necesario que la Secretaría del Interior articule en la formulación, adopción, ejecución y evaluación de la política pública de Derechos Humanos para el logro de La Paz Total, con las demás entidades competentes, con un enfoque integral, territorial, diferencial, social y de género.

La realidad municipal es que hoy se cuenta con el Consejo Municipal de Paz, Reconciliación y Convivencia del Municipio de Bucaramanga, creado mediante el Acuerdo 049 de 2018. La instancia de participación pretende propender el logro y mantenimiento de la paz, generar una cultura de reconciliación, tolerancia, convivencia y no estigmatización y facilitar la colaboración armónica de las entidades y órganos del Estado, para alcanzar relaciones sociales que aseguren una paz permanente. Del mismo modo, este comité puede actuar en la prevención, promoción, protección, defensa y garantía del ejercicio de los Derechos Fundamentales protegidos dentro de un Estado Social de Derecho.

### **Aguante La Barra.**

Para el año 2013, un aproximado de 22 barras de Colombia había adoptado el concepto de barrismo social, como forma de cambiar la estigmatización que se tenía sobre las barras, posteriormente; en el año 2014 se adoptó el plan decenal de Seguridad, comodidad y Convivencia en el Fútbol, como una política pública de 2014 a 2024, las ciudades que han adoptado este Plan promueven espacios para la sana convivencia, la participación ciudadana y el goce del fútbol en paz, a nivel local en la Ciudad de Bucaramanga, el Acuerdo 026 de 2014 institucionaliza el programa “Tolerancia en movimiento” como parte de la Política Pública de Seguridad y Convivencia Ciudadana.

Teniendo en cuenta lo anterior el municipio de Bucaramanga ha desarrollado el proyecto de “Aguante la Barra” donde se establece un barrismo social que le brinda al barrista desde sus cinco (5) líneas estratégicas, a saber:

- a) Escenarios de oportunidades en un proceso de inclusión
- b) Convivencia y paz territorial en la ciudad, donde se gestionan diferentes actividades que permitan el correcto aprovechamiento del tiempo libre, logrando con esto que los jóvenes puedan tener una formación para la vida y así potenciar su desarrollo educativo, personal y profesional.
- c) Formación para la vida
- d) Aprovechamiento del tiempo libre
- e) Mejoramiento de entornos y aprovechamiento de residuos

En este escenario de oportunidades entre 2022 y 2023, 9 personas que pertenecen al Sistema Penitenciario y SRPA, y 20 Jóvenes pertenecen al Programa Aguante la Barra del Municipio de Bucaramanga fueron beneficiarias del programa de becas en programas de educación superior.

El programa se centró en el barrista y en su familia y la comunidad en general, ya que se ha trabajado articuladamente como recuperando espacios utilizados para el consumo, y así generar un impacto en diferentes comunas de la ciudad. En la vigencia 2023 se logró tener un impacto de 83.227 personas.

## Capítulo 3. Componente Programático

El Capítulo 3 del Plan de Desarrollo Municipal articula las acciones programáticas mediante cinco líneas estratégicas: Territorio Seguro que Integra, Territorio seguro que Progresa, Territorio Seguro y Sostenible, Territorio Seguro que Genera Valor y Territorio Seguro que protege. Cada línea agrupa sectores con programas, objetivos específicos, apoyados en indicadores y responsables definidos para asegurar su cumplimiento, presentando un enfoque dirigido al avance y la sostenibilidad de la ciudad en coherencia con los Objetivos de Desarrollo Sostenible.

La siguiente figura presenta la asignación de 5.1 billones de pesos destinados a fortalecer la seguridad en Bucaramanga desde múltiples dimensiones: social, económica, gubernamental, ambiental y contra la violencia. Este enfoque multidimensional resalta la integralidad del Capítulo 3 del Plan de Desarrollo Municipal, que se organiza a través de cinco líneas estratégicas. Este esquema refleja la importancia de una gestión de seguridad que potencie capacidades y supere amenazas para el progreso sostenible de la ciudad.

Figura 71. Plataforma Bucaramanga Avanza Segura 2024-2027



Fuente: Elaboración Propia equipo asesor PDM. 2024.



### 3.1. Línea estratégica 1: Territorio

#### Seguro que Integra

Según el diagnóstico del sector y ante los principales desafíos de la ciudad, el plan de desarrollo municipal propone los siguientes objetivos de resultado, asociados al logro de las metas estratégicas identificadas en la línea estratégica Territorio seguro que integra .

Tabla 58. Contenido programático Territorio seguro que integra

META ESTRATÉGICA	META DE RESULTADO	INDICADOR DE RESULTADO	LÍNEA BASE	META
<b>Disminuir la Pobreza multidimensional 10,2%</b>	Incrementar a 15.000 niños, niñas y adolescentes que acceden a servicios deportivos recreativos, de actividad física y aprovechamiento del tiempo libre.	Niñas, niños y adolescentes que acceden a servicios deportivos recreativos, de actividad física y aprovechamiento del tiempo libre	4000	15000
	Incrementar a 215.000 los beneficiarios participantes en deporte, recreación, actividad física y jornada escolar complementaria.	Beneficiarios participantes en deporte, recreación, actividad física y jornada escolar complementaria.	60.300	215.000
	Incrementar a 103 escenarios deportivos y recreativos en condiciones de calidad para el desarrollo de programas.	Escenarios deportivos y recreativos en condiciones de calidad para el desarrollo de programas	98	103
	Disminuir a 16% la población joven que ni estudia ni trabaja.	Porcentaje de población joven que ni estudia ni trabaja (NINIS)	17.4	16
	Incrementar a 0.6 la tasa de cobertura municipal con beneficiarios de convocatorias públicas y servicios de las culturas, las artes y los saberes.	tasa de cobertura municipal con beneficiarios de convocatorias públicas	0.49 %	0.6 %
	Reducir a 6% la tasa de deserción intra-anual en educación básica secundaria.	Tasa de cobertura neta en educación secundaria	7.63%	6%
	Reducir a 3% la tasa de deserción intra-anual en educación media.	Tasa de deserción intra-anual del sector oficial en educación media	4.17 %	3%
	Incrementar a 37 instituciones educativas oficiales el proceso de doble titulación en media.	Número de Instituciones Educativas Oficiales con el proceso de doble titulación en media.	36	37
	Aumentar al 53% la proporción de colegios con categoría A+ y A en pruebas saber 11.	Proporción de colegios con categoría A+ y A en colegios con categoría A+ y A en pruebas saber 11.	48.88 %	53%
	Reducir a 4% la tasa de deserción intra - anual en educación básica primaria	Tasa de deserción intra - anual en educación básica primaria	5.96 %	4 %





META ESTRATÉGICA	META DE RESULTADO	INDICADOR DE RESULTADO	LÍNEA BASE	META
	Aumentar a 59% la tasa de cobertura neta en educación media.	Tasa de cobertura neta en educación media.	58,59	59%
	Aumentar a 91% la tasa de cobertura neta en educación básica secundaria.	Tasa de cobertura neta en educación secundaria	90.26%	91%
	Aumentar en 1,42 años el promedio de educación inicial (preescolar)	Número de años promedio de educación inicial	1.58	3.00
	Aumentar a 60% la tasa de tránsito inmediato a educación superior.	Tasa de tránsito inmediato a la educación superior	54.69%	60%
	Disminuir a 3,7 la tasa de mortalidad (por cada 1.000 habitantes).	Tasa de mortalidad (x cada 1.000 habitantes)	4.10	3.70
	Disminuir la pobreza multidimensional al 10,2%	pobreza multidimensional	14.20	10.20
	Reducir a 40,0 la tasa de mortalidad por enfermedades transmisibles.	Tasa de mortalidad en enfermedades transmisibles	41.79	40.00
	Disminuir a 5,0 la tasa de mortalidad por lesiones autoinflingidas.	Tasa de mortalidad por lesiones autoinflingidas	5.57	5.00
	Disminuir la Tasa de mortalidad (x cada 1.000 habitantes)	Tasa de mortalidad (x cada 1.000 habitantes)	4.10	3.70
	Mantener el 100% de cobertura de la población afiliada al Régimen Subsidiado.	Cobertura de la población afiliada al Régimen Subsidiado	100%	100%
	Disminuir a 109 la tasa de violencia intrafamiliar.	Tasa de violencia intrafamiliar por cada 100.000 habitantes	188	109
	Mantener el 100% de las personas en situación de vulnerabilidad beneficiadas con el servicio exequial.	Porcentaje de personas beneficiadas con la oferta de servicio exequial	100%	100%
	Aumentar en 1 punto el IMI - índice multidimensional de Integración Socioeconómica de la población venezolana residente en Bucaramanga	IMI: Índice Multidimensional de Integración Socioeconómica de la población venezolana que reside en Bucaramanga	6	7
	Disminuir la pobreza monetaria al 25.3%	Porcentaje de pobreza monetaria	35.5	25.3
	Disminuir 10% la tasa de violencia contra las mujeres	Tasa de violencia contra mujeres	821	738



META ESTRATÉGICA	META DE RESULTADO	INDICADOR DE RESULTADO	LÍNEA BASE	META
	Aumentar en un 10% los participantes de los servicios sociales correspondientes al Programa de Persona Mayor	Porcentaje de participantes de los servicios sociales correspondientes al Programa de Persona Mayor	16120	17732
	Reducir al 35% las barreras de acceso a los servicios básicos (educación, salud y trabajo), para mejorar la calidad de vida y promover la igualdad de oportunidades de la población OSIGD	%Barreras de acceso a los servicios básicos (educación, salud y trabajo) para la población OSIGD	40.60%	35%
	Disminuir a 15,44 índice de interrelación de problemáticas	Índice de interrelación de problemáticas	15.44	14.44
	Aumentar en 2,94 el % de víctimas que superaron la situación de vulnerabilidad	Porcentaje de Víctimas que superaron la situación de vulnerabilidad	42.06	45
	Disminuir a 42,22% la tasa de violencia intrafamiliar contra niños, niñas y adolescentes menores de 18 años	Tasa de violencia intrafamiliar contra Niños, Niñas y Adolescentes menores de 18 años	49.94	42.22

Fuente: Elaboración equipo técnico PDM. 2024.

### 3.1.1. Sector Cultura

**Programa:** Promoción y acceso efectivo a procesos culturales y artísticos. (3301)

**Objetivo del programa:** Promover el acceso y disfrute equitativo de las artes y la cultura en Bucaramanga, fortaleciendo las infraestructuras y capacidades locales para apoyar la diversidad cultural y fomentar la convivencia y reconciliación social

**Tabla 59. Contenido programático Promoción y acceso efectivo a procesos culturales y artísticos. (3301)**

ODS	Meta de producto	Línea base	Meta	Indicador de Producto	Responsable
4 10	Fortalecer tres (3) servicios de circulación artística y cultural a través del territorio Cultural, creativo, turístico y de los saberes	2	3	Servicio de circulación artística y cultural (330107300)	IMCT
4 10	Brindar apoyo financiero al sector artístico y cultural a través de mil (1000) estímulos en convocatorias, nacionales, departamentales y/o municipales para fomentar la creación, investigación, itinerancia, distribución y/o comercialización artística, cultural, creativa y de gestión cultural.	610	1000	Servicio de apoyo financiero al sector artístico y cultural - estímulos. (330105400)	IMCT
4 10	Realizar cinco (5) Documentos de Planeación elaborados, actualizados e implementados para	1	5	Documentos de planeación (330112900)	IMCT



ODS	Meta de producto	Línea base	Meta	Indicador de Producto	Responsable
	el desarrollo de un territorio cultural y turístico de Bucaramanga.				
4 10	Implementar 2 servicios de educación informal en áreas artísticas y culturales implementado en la Biblioteca Gabriel Turbay y sus bibliotecas satélites a través del fomento de las habilidades de lectura, escritura y oralidad en la ciudad de Bucaramanga.	1	2	Servicio de educación informal en áreas artísticas y culturales (330108700)	IMCT
4 10	Ofrecer servicios de apoyo al proceso de formación artística y cultural implementado a través de dos (2) programas de formación en artes, oficios y saberes en el Municipio de Bucaramanga y sus zonas rurales.	1	2	Servicio de apoyo al proceso de formación artística y cultural (330112600)	IMCT
4 10	Asistir a 300 personas técnicamente a través del fortalecimiento a los consejeros de Cultura	13	300	Personas asistidas técnicamente (330106100)	IMCT

Fuente: Elaboración equipo técnico PDM. 2024.

**Programa:** Gestión, protección y salvaguardia del patrimonio cultural colombiano. (3302)

**Objetivo del programa:** Garantizar la protección y promoción del patrimonio cultural colombiano, combinando esfuerzos para conservar tanto los bienes materiales como inmateriales y fomentar su apropiación.

**Tabla 60. Contenido programático Gestión, protección y salvaguardia del patrimonio cultural colombiano. (3302)**

ODS	Meta de producto	Línea base	Meta	Indicador de Producto	Responsable
11	Elaborar dos (2) documentos de lineamientos técnicos sobre el inventario de los BIC de Interés Cultural y atractivos turísticos del ámbito municipal con las que cuenta la entidad territorial elaborado	0	2	Documentos de lineamientos técnicos (330200200)	IMCT
11	Brindar 2 servicios de restauración del patrimonio cultural material inmueble de bienes de patrimonio cultural en el municipio de Bucaramanga	0	2	Servicios de restauración del patrimonio cultural material inmueble (330207300)	Secretaria de Infraestructura
11	Brindar 1 servicio de salvaguardia al patrimonio inmaterial a través del proceso de identificación, documentación, investigación, recuperación, preservación, protección, promoción, valoración, transmisión y revitalización del patrimonio inmaterial del municipio de Bucaramanga.	0	1	Servicio de salvaguardia al patrimonio inmaterial (330204900)	IMCT



ODS	Meta de producto	Línea base	Meta	Indicador de Producto	Responsable
11	Brindar cincuenta (50) servicios de intervención de patrimonio material mueble a través de la recuperación de obras del patrimonio artístico visual, bibliográfico y documental del Municipio de Bucaramanga."	24	50	Servicios de intervención al patrimonio material mueble (330205100)	IMCT

Fuente: Elaboración equipo técnico PDM. 2024.

### 3.1.2. Sector Deporte y Recreación

**Programa:** Fomento a la recreación, la actividad física y el deporte (4301).

**Objetivo del programa:** Fortalecer el tejido social y promover la salud y bienestar de los ciudadanos de Bucaramanga mediante el fomento de la recreación, la actividad física y el deporte, asegurando el acceso a infraestructura adecuada y programas inclusivos que estimulen la participación comunitaria y el desarrollo deportivo.

**Tabla 61. Contenido programático Fomento a la recreación, la actividad física y el deporte (4301).**

ODS	Meta de producto	Línea base	Meta	Indicador de Producto	Responsable
3	Vincular a 15.000 niños, niñas, adolescentes y jóvenes en escuelas deportivas del municipio	4.000	15.000	Niños, niñas, adolescentes y jóvenes inscritos en Escuelas Deportivas (430100700)	INDERBU
3	Vincular a 195.000 personas para que accedan a servicios deportivos recreativos (deporte sociocomunitario y recreación), de actividad física (HEVS y VAS), centros de educación física y/o intercolegiados en el municipio	45.300	195.000	Personas que acceden a servicios deportivos, recreativos y de actividad física (430103700)	INDERBU
3	Poner en operación 18 infraestructura deportivas en el municipio	18	18	Infraestructura deportiva en operación (430100300)	INDERBU
3	Mantener 80 infraestructuras deportivas en el municipio	80	80	Infraestructura deportiva mantenida (430100400)	INDERBU
3	Beneficiar a 20.000 personas con servicio de apoyo a la actividad física, la recreación y el deporte en organismos de deporte asociado	15.000	20.000	Personas beneficiadas- (430100100)	INDERBU
3	Realizar adecuación a 4 parques recreativos en el municipio	0	4	Parques adecuados (430101100)	Sec. Infraestructura

Fuente: Elaboración equipo técnico PDM. 2024

**Programa:** Formación y preparación de deportistas (4302)



**Objetivo del programa:** Optimizar la preparación y competencia de atletas en Bucaramanga, fortaleciendo la gestión y condiciones de entrenamiento de organismos deportivos para elevar el rendimiento en competiciones nacionales e internacionales y asegurar el desarrollo integral de deportistas de alto rendimiento.

**Tabla 62. Contenido Programático Formación y preparación de deportistas (4302)**

ODS	Meta de producto	Línea base	Meta	Indicador de Producto	Responsable
	Construir y dotar (1) pista	0	1	Pistas construidas y dotadas (430201500)	Sec. Infraestructura

Fuente: Elaboración equipo técnico PDM. 2024

### 3.1.3. Sector Inclusión social y reconciliación

**Programa:** Atención, asistencia y reparación integral a las víctimas (4101)

**Objetivo del programa:** Proporcionar atención integral y reparación a las víctimas del conflicto armado en Bucaramanga.

**Tabla 63. Contenido programático Atención, asistencia y reparación integral a las víctimas (4101)**

ODS	Meta de producto	Línea base	Meta	Indicador de Producto	Responsable
16	Implementar de manera articulada, un (1) Plan de Acción Territorial-PAT de la política pública para las víctimas	1	1	Planes de acción articulados (410106300)	Sec. Interior
16	Beneficiar a 1.800 personas víctimas del conflicto armado interno con servicio de ayuda y atención humanitaria	430	1.800	Personas con asistencia humanitaria (410102500)	Sec. Interior
16	Atender el 100% de los servicios de asistencia funeraria para la población víctima del conflicto armado interno solicitados	100%	100%	Porcentaje de procesos de entrega de cuerpos o restos óseos (410102700)	Sec. Interior
16	Realizar 4 eventos de asistencia técnica para la participación de las víctimas del conflicto armado interno	4	4	Eventos de participación realizados (410103800)	Sec. Interior

Fuente: Elaboración equipo técnico PDM. 2024

**Programa:** Desarrollo integral de la primera infancia a la juventud, y fortalecimiento de las capacidades de las familias de niñas, niños y adolescentes. (4102)

**Objetivo del programa:** Potenciar el desarrollo integral de la primera infancia hasta la juventud en Bucaramanga, fortaleciendo las capacidades familiares y proporcionando protección integral a niños, niñas y adolescentes mediante estrategias de atención integral, nutrición, prevención de riesgos y restablecimiento de derechos



**Tabla 64. Contenido programático Desarrollo integral de la primera infancia a la juventud, y fortalecimiento de las capacidades de las familias de niñas, niños y adolescentes. (4102)**

ODS	Meta de producto	Línea base	Meta	Indicador de Producto	Responsable
3 10	Mejorar la dotación de 9 casas de la juventud	6	9	Edificaciones de atención a la adolescencia y juventud dotadas (410205000)	INDERBU
3 10	Ejecutar 9 acciones con las comunidades para el fortalecimiento del tejido social y construcción de escenarios protectores de derechos en el municipio	0	9	Acciones ejecutadas con las comunidades-redes de apoyo social (410204200)	INDERBU
3 10	Dotar 5 edificaciones de atención a la primera infancia	5	5	Edificaciones de atención a la primera infancia dotadas (410200600)	Sec. Desarrollo Social
3 10	Realizar 12 campañas de promoción y prevención de los derechos de los niños, niñas, adolescentes y jóvenes y mecanismos de restablecimiento de derechos.	10	12	Campañas de promoción realizadas (410204600)	Sec. Desarrollo Social
3 10	Beneficiar a 70.000 niños, niñas, adolescentes con espacios culturales, artísticos, recreativos y de juego.	65.000	70.000	Niños, niñas, adolescentes y jóvenes beneficiados (410205200)	Sec. Desarrollo Social
3 10	Realizar 4 campañas de promoción en homenaje a la niñez para la visibilización de los derechos de la infancia y la promoción del derecho al juego. niños y niñas	4	4	Campañas de promoción realizadas (410204600)	Sec. Desarrollo Social
3 10	Brindar servicio de protección integral a 250 niños, niñas, adolescentes y jóvenes a través de la modalidad de hogar de paso (4102052)	250	250	Número de niños, niñas, adolescentes y jóvenes (410205200)	Sec. Interior

Fuente: Elaboración equipo técnico PDM. 2024

**Programa:** Inclusión social y productiva para la población en situación de vulnerabilidad (4103)

**Objetivo del programa:** Fomentar la inclusión social y productiva para mejorar las condiciones de vida de la población en situación de vulnerabilidad en Bucaramanga

**Tabla 65. Contenido Programático Inclusión social y productiva para la población en situación de vulnerabilidad (4103)**



ODS	Meta de producto	Línea base	Meta	Indicador de Producto	Responsable
10	Beneficiar a 150 personas en situación de vulnerabilidad con la oferta de servicio exequial	130	150	Beneficiarios potenciales para quienes se gestiona la oferta social (410305200)	Sec. Desarrollo Social
10	Beneficiar a 25.000 personas con la oferta social y acceso a servicios que contiene la estrategia de apoyo integral para la implementación de mecanismos de articulación para la garantía de derechos en temas de e inclusión laboral, cohesión social, prevención de la discriminación y la xenofobia, en población migrante, retornada, refugiada y de acogida	15.036	25.000	Beneficiarios potenciales para quienes se gestiona la oferta social (410305200)	Sec. Desarrollo Social
10	Beneficiar a 800 mujeres con estrategias comunitarias preventivas que integren componentes psicosocial, jurídico y vocacional en el marco de la oferta institucional del Centro Integral de la mujer.	600	800	Número de beneficiarios potenciales para quienes se gestiona la oferta social (410305200)	Sec. Desarrollo Social
10	Brindar servicio de gestión de oferta social dirigido a 1200 personas a través de la implementación de una (1) estrategia de sistema de apoyo comunitario para la prevención y erradicación del maltrato y/o violencia contra las personas mayores	0	1.200	Beneficiarios potenciales para quienes se gestiona la oferta social (410305200)	Sec. Desarrollo Social
10	Brindar el servicio de gestión de la oferta social para 4400 personas a través de una estrategia de promoción de derechos de las personas con discapacidad y sus familias dentro de la sociedad	0	4.400	Documentos de planeación realizados (410306700)	Sec. Desarrollo Social
10	Beneficiar a mil (1000) madres comunitarias y cuidadoras de la infancia a través de una estrategia de fortalecimiento en componentes, pedagógico, comunitario, gestión de redes y de economía de cuidado.	200	1000	Beneficiarios potenciales para quienes se gestiona la oferta social (410305200)	Sec. Desarrollo Social
10	Beneficiar a 700 personas población vulnerable con servicio de gestión de oferta social a través de una estrategia para el desarrollo de habilidades productivas	300	700	Número de beneficiarios (410305200)	Sec. Interior
10	Atender a 31.057 de personas con los programas nacionales de Transferencias Monetarias (Renta Ciudadana, Renta Joven, Compensación Social del IVA y	25.881	31.057	Beneficiarios potenciales para quienes se gestiona la	Secretaría Administrativa



ODS	Meta de producto	Línea base	Meta	Indicador de Producto	Responsable
	Colombia Mayor) de familias en pobreza extrema, pobreza moderada y en vulnerabilidad municipio de Bucaramanga."			oferta social (410305200)	

Fuente: Elaboración equipo técnico PDM. 2024

**Programa:** Atención integral de población en situación permanente de desprotección social y/o familiar (4104)

**Objetivo del programa:** Proporcionar atención integral y mejorar las condiciones de vida de las poblaciones en situación de desprotección social y/o familiar en Bucaramanga, incluyendo adultos mayores, personas con discapacidad y habitantes de calle, a través de servicios asistenciales que restablezcan y mantengan su dignidad y bienestar.

**Tabla 66. Contenido programático Atención integral de población en situación permanente de desprotección social y/o familiar (4104)**

ODS	Meta de producto	Línea base	Meta	Indicador de Producto	Responsable
10	Brindar servicio de gestión de oferta social dirigido a 500 personas a través de la implementación de una (1) estrategia de Red de Apoyo comunitario que promuevan la integración del habitante de calle en la sociedad	0	500	Personas atendidas con oferta institucional. (410402600)	ISABU, INDERBU, EMAB, IMEBU, IMCT
10	Atender a 500 personas en habitanza de calle bajo servicios integrales que promuevan su inclusión y mejoramiento de su calidad de vida	284	500	Personas atendidas con servicios integrales (410402700)	IMCT, INDERBU, Secretaria de interior
10	Mantener 4 Centros vida municipales en su infraestructura y dotación de los espacios habilitados para la prestación de servicios que incluya un sistema de apoyo comunitario para la prevención y erradicación del maltrato y/o violencia contra las personas mayores.	3	4	Centros de día para el adulto mayor dotados (410401400)	Secretaria Administrativa, Secretaría de Infraestructura. Secretaría de Salud
10	Atender a 8400 adultos mayores violentados y/o que presentan abandono con atención integral; en salud, recreación y buen uso del tiempo libre	7.000	8.400	Adultos mayores atendidos con servicios integrales (410400800)	Secretaria de salud, IMCT, INDERBU, ISABU,
10	Atender a 940 adultos mayores con servicios integrales en modalidad Centros Vida	940	940	Adultos mayores atendidos con servicios integrales (410400800)	Secretaria de Salud. Secretaría Administrativa, Secretaría de Infraestructura. DADEP,





ODS	Meta de producto	Línea base	Meta	Indicador de Producto	Responsable
					Secretaría del Interior
10	Aumentar a 700 la cobertura de personas mayores vinculadas a los procesos de atención integral modalidad Centro Bienestar	670	700	Adultos mayores atendidos con servicios integrales (410400800)	Secretaria de Salud
10	Atender integralmente a 2200 personas con discapacidad del sector urbano y rural en extrema vulnerabilidad	1.707	2.200	Personas con discapacidad atendidas con servicios integrales. (410402000)	Secretaria de Educación, secretaria de salud

Fuente: Elaboración equipo técnico PDM. 2024

**Programa:** Fortalecimiento del buen gobierno para el respeto y garantía de los derechos humanos (4502)

**Objetivo del programa:** Fortalecer las capacidades de buen gobierno en Bucaramanga para asegurar la protección y garantía de los derechos humanos, enfocándose en las personas y comunidades en riesgo, incluyendo mujeres y población LGTBI, y promover activamente la participación ciudadana y el control social.

**Tabla 67. Contenido Programático Fortalecimiento del buen gobierno para el respeto y garantía de los derechos humanos (4502)**

ODS	Meta de producto	Línea base	Meta	Indicador de Producto	Responsable
	Dotar una (1) oficina para la atención y orientación de familias del municipio de Bucaramanga	0	1	Oficinas para la atención y orientación ciudadana dotadas (450201500)	Sec. Desarrollo Social
	Formular e implementar una (1) estrategia que promueve dinámicas familias seguras. (Cumplimiento a los ejes 1,2 y 3 de la Política Pública para las familias de Bucaramanga, Acuerdo Municipal 034 de 2019)	0	1	Estrategias de promoción de la garantía de derechos implementada (450203800)	Sec. Desarrollo Social
	Formular e implementar una (1) estrategia dirigida a mujeres de la zona rural y urbana del municipio de Bucaramanga para la atención de casos de mujeres víctimas de violencia, la formación en liderazgo, política y derechos humanos, y para potenciar la red de mujeres emprendedoras BGA.	0	1	Estrategias de promoción de la garantía de derechos implementada (450203800)	Sec. Desarrollo Social



ODS	Meta de producto	Línea base	Meta	Indicador de Producto	Responsable
	Implementar cinco (5) estrategias en alianza con instituciones, entidades, fundaciones y/o empresas para impulsar el desarrollo integral de la población con orientación sexual e identidad de género diversa.	0	5	Estrategias de promoción de la garantía de derechos implementada (450203800)	Sec. Desarrollo Social
	Implementar una (1) estrategia de promoción de la garantía de derechos a través de una ruta de Prevención, Detección y Atención Interinstitucional ante casos de discriminación dirigida a la población con orientación sexual e identidad de género diversa.	0	1	Estrategias de promoción de la garantía de derechos implementada (450203800)	Sec. Desarrollo Social
	Formular e Implementar (1) estrategia que contiene la ruta de atención integral a población vulnerable con difícil acceso a la oferta institucional en los centros de atención.	0	1	Estrategias de promoción de la garantía de derechos implementada (450203800)	Sec. Desarrollo Social
	Dotar una (1) oficina para la atención, orientación y refugio de las mujeres y población OSIGD juntos con sus hijas o hijos víctimas de violencia del municipio de Bucaramanga	0	1	Oficinas para la atención orientación ciudadana dotadas (450201500)	Sec. Desarrollo Social

Fuente: Elaboración equipo técnico PDM. 2024

### 3.1.4. Sector Salud

**Programa:** Inspección, vigilancia y control (1903)

**Objetivo del programa:** Realizar inspección, vigilancia y control en el sector Salud y Protección Social en Bucaramanga, asegurando el cumplimiento de las políticas de salud pública y la coordinación efectiva con otras entidades para mejorar la supervisión del Sistema General de Seguridad Social en Salud y garantizar la protección y atención adecuada a los usuarios

Tabla 68. Contenido programático Inspección, vigilancia y control (1903)

ODS	Meta de producto	Línea base	Meta	Indicador de Producto	Responsable
3	Realizar 2.000 auditorías y visitas inspectivas	502	2.000	Auditorías y visitas inspectivas realizadas (190301600)	Secretaría de Salud y ambiente
3	Generar 48 informes de eventos de servicio de información de vigilancia epidemiológica	12	48	Informes de evento generados en la vigencia (190303100)	Secretaría de Salud y ambiente
3	Realizar 20.000 servicios de vigilancia y control sanitario de los factores de riesgo para	7.315	20.000	Municipios especiales 1,2 y 3 con vigilancia y control sanitario real y	Secretaría de Salud y ambiente



ODS	Meta de producto	Línea base	Meta	Indicador de Producto	Responsable
	la salud, en los establecimientos y espacios que pueden generar riesgos para la población.			efectivo en su jurisdicción, sobre los factores de riesgo para la salud, en los establecimientos y espacios que pueden generar riesgos para la población realizados (190304200)	

Fuente: Elaboración equipo técnico PDM. 2024

**Programa:** Salud pública (1905)

**Objetivo del programa:** Mejorar las condiciones de vida y promover la salud en Bucaramanga a través de una gestión efectiva del riesgo y la salud pública

**Tabla 69. Contenido programático Salud pública (1905)**

ODS	Meta de producto	Línea base	Meta	Indicador de Producto	Responsable
3	Implementar 20 campañas de gestión del riesgo para enfermedades inmunoprevenibles	4	20	Campañas de gestión del riesgo para enfermedades inmunoprevenibles implementadas - jornadas de vacunación (190502700)	Secretaría de Salud y ambiente
3	Mantener 1 cuarto frío	1	1	Cuartos fríos con mantenimiento - (190501300)	Secretaría de Salud y ambiente
3	Implementar 10 estrategias de promoción de la salud	1	10	Estrategias de promoción de la salud implementadas (190505400)	Secretaría de Salud y ambiente
3	Implementar 4 campañas de gestión del riesgo para enfermedades emergentes, reemergentes y desatendidas en tuberculosis, lepra o enfermedad de Hansen	1	4	Campañas de gestión del riesgo para enfermedades emergentes, reemergentes y desatendidas implementadas- tuberculosis, lepra o enfermedad de Hansen (190502600)	Secretaría de Salud y ambiente
3	Certificar a 8.000 personas con discapacidad (1905040)	2.030	8.000	Personas con servicio de certificación de discapacidad (190504000)	Secretaría de Salud y ambiente
3	Implementar cuatro (4) campañas de gestión del riesgo para abordar condiciones crónicas prevalentes (1905023)	1	4	Campañas de gestión del riesgo para abordar condiciones crónicas prevalentes (190502300)	Secretaría de Salud y ambiente



ODS	Meta de producto	Línea base	Meta	Indicador de Producto	Responsable
3	Implementar cuatro (4) estrategia de promoción de la participación social en salud (1905049)	1	4	Estrategias de promoción de la participación social en salud implementadas (190504900)	Secretaría de Salud y ambiente
3	Implementar cuatro (4) campañas de gestión del riesgo para abordar situaciones endemo-epidémicas	1	4	Campañas de gestión del riesgo para abordar situaciones endemo-epidémicas implementadas - DENGUE, (190504300)	Secretaría de Salud y ambiente
3	Implementar 4 campañas de gestión del riesgo para abordar situaciones de salud relacionadas con condiciones ambientales	1	4	Campañas de gestión del riesgo para abordar situaciones de salud relacionadas con condiciones ambientales implementadas (190502400)	Secretaría de Salud y ambiente
3	Implementar 4 campañas de gestión del riesgo en temas de trastornos mentales	1	4	Campañas de gestión del riesgo en temas de trastornos mentales implementadas - 190502200	Secretaría de Salud y ambiente
3	Elaborar un (1) documentos de planeación (Plan Territorial de Salud)	1	1	Documento de planeación elaborados (190501500)	Secretaría de Salud y ambiente
3	Atender a 20.000 personas en centros reguladores de urgencias, emergencias y desastres	16.352	20.000	Personas atendidas en centros reguladores de urgencias, emergencias y desastres (190504200)	Secretaría de Salud y ambiente
3	Adecuar un (1) hospital de primer nivel de atención	0	1	Hospitales de primer nivel de atención adecuados (190600100)	Secretaría de Salud y ambiente

Fuente: Elaboración equipo técnico PDM. 2024

**Programa:** Aseguramiento y prestación integral de servicios de salud (1906)

**Objetivo del programa:** Garantizar la universalización del aseguramiento y la prestación de servicios de salud en Bucaramanga, ofreciendo acceso equitativo y protección financiera a través de mejoras en atención de salud.

**Tabla 70. Contenido programático Aseguramiento y prestación integral de servicios de salud (1906)**





ODS	Meta de producto	Línea base	Meta	Indicador de Producto	Responsable
3	Afiliar a 281.600 personas al régimen subsidiado del Sistema General de Seguridad Social	256.340	281.600	Personas afiliadas al régimen subsidiado (190604400)	Secretaría de Salud y ambiente
3	Construir y dotar un (1) hospital de primer nivel de atención	0	1	Hospitales de primer nivel de atención construidos y dotados (190603000)	Secretaría de Salud y ambiente
3	Realizar 3 estudios de pre-inversión	0	3	Estudios de pre-inversión realizados 190603400	Secretaría de Salud y ambiente
3	Dotar 1 Hospital de primer nivel de atención (22 centros de salud)	1	1	Hospitales de primer nivel de atención dotados 190600500	Secretaría de Salud y ambiente

Fuente: Elaboración equipo técnico PDM. 2024

### 3.1.5. Sector Educación

**Programa:** Calidad, cobertura y fortalecimiento de la educación inicial, preescolar, básica y media (2201).

**Objetivo del programa:** Fortalecer la calidad, cobertura y procesos de enseñanza y aprendizaje en la educación inicial, preescolar, básica y media en Bucaramanga, mediante el desarrollo de competencias estudiantiles, la integración de las TIC en la educación, la mejora continua de la formación docente y la optimización de la infraestructura y los recursos educativos.

**Tabla 71. Contenido programático Calidad, cobertura y fortalecimiento de la educación inicial, preescolar, básica y media (2201).**

ODS	Meta de producto	Línea base	Meta	Indicador de Producto	Responsable
4 10	Beneficiar a 800 personas con formación informal en el marco de foros para los procesos de fortalecimiento de la educación en el municipio	150	800	Personas beneficiadas con procesos de formación informal (220104900)	Sec. Educación
4 10	Bridar asistencia técnica a 47 entidades e instituciones educativas oficiales en el municipio, con proyectos pedagógicos transversales.	47	47	Entidades y organizaciones asistidas técnicamente (220100600)	Sec. Educación
4 10	Mantener cobertura educativa en un 100% en articulación de educación media técnica con pago de aportes al sistema general de riesgos laborales	100%	100%	Coberturas obtenidas (220104300)	Sec. Educación



ODS	Meta de producto	Línea base	Meta	Indicador de Producto	Responsable
4 10	Beneficiar 120000 estudiantes de instituciones educativas oficiales con procesos de formación informal (simulacros de preparación para pruebas nacionales saber 11.)	0	12.000	Personas beneficiadas con procesos de formación informal (220104900)	Sec. Educación
4 10	Actualizar 45 documentos normativos para la educación inicial, preescolar, básica y media como Manuales de convivencia escolar y/o Planes Educativos Institucionales PEI	0	45	Documentos normativos para la educación inicial, preescolar, básica y media expedidos (220100400)	Sec. Educación
4 10	Beneficiar a 1.600 docentes con estrategias de promoción del bilingüismo en el municipio	0	1.600	Docentes beneficiados con estrategias de promoción del Bilingüismo (220106000)	Sec. Educación
4 10	Beneficiar a 16.000 estudiantes con estrategias de promoción del bilingüismo en el municipio	0	16.000	Estudiantes beneficiados con estrategias de promoción del Bilingüismo (220103400)	Sec. Educación
4 10	Garantizar el apoyo pedagógico a 121 sedes educativas oficiales para la oferta general, bilingüe, bicultural e inclusiva con servicio de interpretación, para preescolar, básica y media	121	121	Sedes educativas con apoyo pedagógico para la oferta de educación inclusiva para preescolar, básica y media (220108400)	Sec. Educación
4 10	Beneficiar 1600 docentes de aula de preescolar, básica y media de las instituciones educativas oficiales, con procesos de formación informal en Diseño Universal para el Aprendizaje - DUA y propuestas pedagógicas desde la neuro didáctica.	618	1.600	Personas beneficiadas con procesos de formación informal. (220104900)	Sec. Educación
4 10	Elaborar 2 documentos de Estudios de cobertura educativa de las instituciones educativas oficiales de Bucaramanga	0	2	Documentos elaborados (220104800)	Sec. Educación
4 10	Realizar 4 procesos de seguimiento y evaluación a través de la auditoria anual de matrícula a las instituciones Educativas Oficiales.	0	4	Entidades territoriales con seguimiento y evaluación a la gestión (220101500)	Sec. Educación
4 10	Beneficiar 4.000 estudiantes de instituciones educativas	3.447	4.000	Beneficiarios de transporte escolar (220102900)	Sec. Educación



ODS	Meta de producto	Línea base	Meta	Indicador de Producto	Responsable
	oficiales con transporte escolar				
4 10	Beneficiar 4.000 estudiantes de instituciones educativas oficiales con transporte escolar	3.447	4.000	Beneficiarios de transporte escolar (220102900)	Sec. Educación
4 10	Beneficiar 40.000 estudiantes con el Programa de Alimentación Escolar - PAE	35.757	40.000	Estudiantes beneficiados del programa de alimentación escolar (220107900)	Sec. Educación
4 10	Beneficiar 40.000 estudiantes con el Programa de Alimentación Escolar - PAE	35.757	40.000	Estudiantes beneficiados del programa de alimentación escolar (220107900)	Sec. Educación
4 10	Beneficiar 40.000 estudiantes con el Programa de Alimentación Escolar - PAE	35.757	40.000	Estudiantes beneficiados del programa de alimentación escolar (220107900)	Sec. Educación
4 10	Mantener 7 instituciones educativas oficiales en operación mediante contratación del servicio educativo.	7	7	Establecimientos educativos en operación (220107100)	Sec. Educación
4 10	Mantener 7 instituciones educativas oficiales en operación mediante contratación del servicio educativo.	7	7	Establecimientos educativos en operación (220107100)	Sec. Educación
4 10	Beneficiar 700 jóvenes y adultos iletrados con modelos de alfabetización y procesos de formación encaminados a la enseñanza de la lectura y la escritura con enfoque diferencial.	0	700	Personas beneficiadas con modelos de alfabetización (220103200)	Sec. Educación
4 10	Mantener 118 sedes Educativas Oficiales con acciones de revisión periódicas y seguimiento constante a los tanques de almacenamiento de agua, plantas de potabilización y/o pozos sépticos.	0	118	Sedes mantenidas (220106200)	Sec. Educación
4 10	Mantener 118 sedes Educativas Oficiales con acciones de revisión periódicas y seguimiento constante a los tanques de almacenamiento de agua, plantas de potabilización y/o pozos sépticos.	0	118	Sedes mantenidas (220106200)	Sec. Educación



ODS	Meta de producto	Línea base	Meta	Indicador de Producto	Responsable
4 10	Mejorar 80 sedes educativas oficiales en su infraestructura.	31	80	Sedes educativas mejoradas (220105200)	Sec. Educación
4 10	Mejorar 80 sedes educativas oficiales en su infraestructura.	31	80	Sedes educativas mejoradas (220105200)	Sec. Educación
4 10	Mejorar 80 sedes educativas oficiales en su infraestructura.	31	80	Sedes educativas mejoradas (220105200)	Sec. Educación
4 10	Elaborar un (1) documento de estudio técnico de las condiciones de infraestructura de las instituciones educativas oficiales.	0	1	Documentos de estudios técnicos (220108700)	Sec. Educación
4 10	Expedir un (1) documento de lineamientos técnicos en educación inicial, preescolar, básica y media con relación al Plan de Mantenimiento Escolar (PME) para su implementación en las Instituciones Educativas Oficiales.	0	1	Documentos de lineamientos técnicos en educación inicial, preescolar, básica y media expedidos (220100500)	Sec. Educación
4 10	Expedir un (1) documento de lineamientos técnicos en educación inicial, preescolar, básica y media con relación al Plan de Mantenimiento Escolar (PME) para su implementación en las Instituciones Educativas Oficiales.	0	1	Documentos de lineamientos técnicos en educación inicial, preescolar, básica y media expedidos (220100500)	Sec. Educación
4 10	Dotar 80 sedes de instituciones educativas oficiales con material didáctico, pedagógico, tecnológico y/o mobiliario escolar.	32	80	Sedes dotadas (220106900)	Sec. Educación
4 10	Dotar 80 sedes de instituciones educativas oficiales con material didáctico, pedagógico, tecnológico y/o mobiliario escolar.	32	80	Sedes dotadas (220106900)	Sec. Educación
4 10	Mantener 45 Instituciones educativas oficiales en operación con planta de personal directivo docente, docente y administrativo, aseo, arrendamiento, vigilancia y/o servicios públicos.	45	45	Establecimientos educativos en operación (220107100)	Sec. Educación





ODS	Meta de producto	Línea base	Meta	Indicador de Producto	Responsable
4 10	Mantener 45 Instituciones educativas oficiales en operación con planta de personal directivo docente, docente y administrativo, aseo, arrendamiento, vigilancia y/o servicios públicos.	45	45	Establecimientos educativos en operación (220107100)	Sec. Educación
4 10	Beneficiar 3.000 directivos docentes, docentes y administrativos de las instituciones educativas oficiales con procesos de formación informal y/o actividades de bienestar laboral.	3.000	3.000	Personas beneficiadas con procesos de formación informal (220104900)	Sec. Educación
4 10	Beneficiar 3.000 estudiantes con oferta de modelos educativos flexibles y/o ciclos lectivos especiales integrados - CLEI para la atención en educación básica primaria, básica secundaria y media en las instituciones educativas oficiales del municipio.	2.648	3.000	Beneficiarios atendidos con modelos educativos flexibles (220103000)	Sec. Educación
4 10	Beneficiar 3.000 estudiantes con oferta de modelos educativos flexibles y/o ciclos lectivos especiales integrados - CLEI para la atención en educación básica primaria, básica secundaria y media en las instituciones educativas oficiales del municipio.	2.648	3.000	Beneficiarios atendidos con modelos educativos flexibles y/o ciclos lectivos especiales integrados - CLEI (220103000)	Sec. Educación
4 10	Asistir técnicamente a la Secretaría de Educación con macroprocesos fortalecidos	1	1	Entidades y organizaciones asistidas técnicamente (220100600)	Sec. Educación
4 10	Beneficiar 72.000 estudiantes de instituciones educativas oficiales con acceso a contenidos web en el establecimiento educativo mediante servicio de conectividad.	945	72.000	Estudiantes con acceso a contenidos web en el establecimiento educativo (220105000)	Sec. Educación
4 10	Dotar 15 ambientes de aprendizaje en el desarrollo de laboratorios especializados de las instituciones educativas oficiales con equipos tecnológicos.	11	15	Ambientes de aprendizaje dotados (220107000)	Sec. Educación
4 10	Asistir técnicamente 150 establecimientos educativos oficiales y no oficiales con visitas y/o auditorias de	63	150	Entidades asistidas técnicamente (220101300)	Sec. Educación



ODS	Meta de producto	Línea base	Meta	Indicador de Producto	Responsable
	inspección, vigilancia y control.				
4 10	Mejorar 40 aulas para la prestación del servicio educativo en los grados prejardín, jardín y transición en las instituciones educativas oficiales.	0	40	Aulas para la educación inicial mejoradas (220102300)	Sec. Educación

Fuente: Elaboración equipo técnico PDM. 2024

**Programa:** Calidad y fomento de la educación superior (2202).

**Objetivo del programa:** Ampliar el acceso y apoyar la permanencia en la educación superior en Bucaramanga mediante programas de apoyo financiero que faciliten el ingreso y la continuidad de estudiantes en niveles técnico, tecnológico y profesional, y fomentar la transición de estudiantes de educación media a la educación superior

**Tabla 72. Contenido programático Calidad y fomento de la educación superior (2202).**

ODS	Meta de producto	Línea base	Meta	Indicador de Producto	Responsable
4 10	Beneficiar 600 nuevos estudiantes con estrategias o programas de apoyo financiero para el acceso a la educación superior de pregrado en los niveles técnico, tecnológico y profesional.	2.000	600	Beneficiarios de estrategias o programas de apoyo financiero para el acceso a la educación superior (220206300)	Secretaría de Educación
4 10	Garantizar los subsidios otorgados al del 100% de los estudiantes beneficiados con estrategias o programas de apoyo financiero para garantizar su permanencia en educación superior de pregrado en los niveles técnico, tecnológico y profesional.	100%	100%	Beneficiarios de estrategias o programas de apoyo financiero para la permanencia en la educación superior (220206100)	Secretaría de Educación
4 10	Beneficiar a 400 estudiantes de los grados 10 y 11 con programas de apoyo financiero para el tránsito inmediato de la educación media a la educación superior.	0	400	Beneficiarios de estrategias o programas de apoyo financiero para el acceso a la educación superior (220206300)	Secretaría de Educación

Fuente: Elaboración equipo técnico PDM. 2024



## 3.2. Línea estratégica 2: Territorio Seguro que Progresa

De acuerdo con el diagnóstico que se tiene del sector y ante los principales desafíos de la ciudad, el plan de desarrollo municipal propone los siguientes metas de resultado que están asociadas al logro de las metas estratégicas que se identificaron en la línea estratégica Territorio Seguro que Progresa

Tabla 73. Contenido Programático Territorio Seguro que Progresa

META ESTRATÉGICA	META DE RESULTADO	INDICADOR DE RESULTADO	LÍNEA BASE	META
<b>Índice de competitividad de Bucaramanga a 7,31 puntos</b>	Reducir a 34 puntos el índice municipal de riesgo ajustado por capacidades	Índice municipal de riesgo ajustado por capacidades	35.3	34
	Aumentar a 20% de aguas residuales urbanas tratadas	Porcentaje de aguas residuales urbanas tratadas	8%	20%
	Disminuir a 7,0 la Tasa de desempleo en el municipio de Bucaramanga	Tasa de desempleo de Bucaramanga	7.6%	7%
	Aumentar a 60% la Tasa de supervivencia empresarial en Bucaramanga	Tasa de supervivencia empresarial	51.2%	60%
	Aumentar a 61.02% la tasa de ocupación hotelera en Bucaramanga	% Tasa de Ocupación Hotelera.	49.02%	61.02%
	Aumentar a 100.000 la llegada de turistas a Bucaramanga	Turismo interno	66.000	100.000
	Aumentar en 0,05% el porcentaje de inversión nacional en ACTI e I+D en el municipio	Indicador: Participación porcentual en inversión nacional en ACTI e I+D	0.4	0.9
	Aumentar a 90 el Índice de Gobierno Digital	Indicador: Índice de Gobierno Digital	87.1	90
	Aumentar a 1% el aporte al PIB municipal por actividades primarias	Valor agregado por actividades económicas - Actividades primarias	0.30%	1.0%
	Aumentar a 50% las Unidades Productivas Agropecuarias con asistencia técnica	Porcentaje de UPA con acceso a asistencia técnica	21.34%	21.34%
	Disminuir a 13,3 la tasa de mortalidad por accidentes de transporte terrestre	Tasa ajustada de mortalidad por accidentes de transporte terrestre	14.47%	13.3%
	Incrementar a 50.000 el número de viajes promedio en días hábiles, realizados por la población en el sistema de transporte masivo	Viajes promedio en días hábiles realizados por la población en el sistema de transporte masivo	27.000	50.000
Disminuir a 5,0 el Déficit cuantitativo de vivienda (Censo)	Vivienda y acceso a servicios públicos -	5.59	5.0	



META ESTRATÉGICA	META DE RESULTADO	INDICADOR DE RESULTADO	LÍNEA BASE	META
		Déficit cuantitativo de vivienda (Censo)		
	Reducir el Índice de Necesidades Básicas Insatisfechas - NBI - en el área urbana a 4,02%	Índice de Necesidades Básicas Insatisfechas - NBI - en el área urbana	5.26%	4.02%
	Aumentar a 88% la Cobertura Residencial Efectiva de Gas Natural	Cobertura Residencial Efectiva Gas Natural	87%	88%
	Mejorar el Índice de desempeño Institucional en 95 puntos	Medición del Desempeño Institucional - MDM	71.89	81
	Disminuir a 13,5 el Déficit cualitativo de vivienda (Censo)	Déficit cualitativo de vivienda (Censo)	14.5	13.5

Fuente: Elaboración equipo técnico PDM. 2024.

### 3.2.1. Sector Vivienda, ciudad y Territorio.

**Programa:** Acceso a soluciones de vivienda (4001)

**Objetivo del programa:** Asegurar el acceso a vivienda digna y asequible para las poblaciones vulnerables de Bucaramanga, a través de la construcción, mejora de viviendas y la provisión de subsidios de vivienda

**Tabla 74. Contenido Programático Acceso a soluciones de vivienda (4001).**

ODS	Meta de producto	Línea base	Meta	Indicador de producto	Responsable
1 10	Beneficiar a 500 hogares a través del Servicio de apoyo financiero para adquisición de vivienda	323	500	Hogares beneficiados con adquisición de vivienda (400103100).	INVISBU
1 10	Beneficiar a 1.000 hogares con servicio de apoyo financiero para mejoramiento de vivienda en suelo urbano y rural del municipio, relacionadas con saneamiento básico y condiciones de habitabilidad.	543	1.000	Hogares beneficiados con mejoramiento de una vivienda (400103200).	INVISBU

Fuente: Elaboración equipo técnico PDM. 2024.

**Programa:** Ordenamiento territorial y desarrollo urbano (4002).

**Objetivo del programa:** Promover el desarrollo equilibrado y sostenible del territorio de Bucaramanga, optimizando el uso del, mediante la implementación de herramientas de planificación y gestión territorial que fomenten el crecimiento económico y la inclusión social.

**Tabla 75. Contenido Programático Ordenamiento territorial y desarrollo urbano (4002).**





ODS	Meta de producto	Línea base	Meta	Indicador de producto	Responsable
1 10	Brindar servicios de apoyo financiero a 1 proyecto de Mejoramiento Integral de Barrios	0	1	Proyectos apoyados financieramente en Mejoramiento Integral de Barrios (400201300).	INVISBU
1 10	Realizar 1 Estudio de pre inversión e inversión, para el apoyo a la implementación de Operaciones Urbanas Estratégicas	0	1	Estudios o diseños realizados (400203400).	INVISBU
1 10	Elaborar 1 Documentos de planeación para la revisión excepcional del Plan de Ordenamiento Territorial - POT del municipio de Bucaramanga	1	1	Documentos de planeación (400201600)	Secretaría de Planeación
1 10	Mantener en operación 17.650 metros cuadrados de Plazas de mercado a cargo de la Administración del municipio de Bucaramanga	17.650 m2	17.650 m2	Plazas mantenidas (400203100)	Secretaría del Interior

Fuente: Elaboración equipo técnico PDM. 2024.

**Programa:** Acceso de la población a los servicios de agua potable y saneamiento básico (4003).

**Objetivo del programa:** Promover esquemas que proporcionen soluciones efectivas y sostenibles en materia de acceso, continuidad y calidad de los servicios de agua potable y saneamiento básico en Bucaramanga.

**Tabla 76. Contenido Programático Acceso de la población a los servicios de agua potable y saneamiento básico (4003).**

ODS	Meta de producto	Línea base	Meta	Indicador de producto	Responsable
6 10 11	Beneficiar a 289.645 usuarios con subsidios al consumo en los servicios públicos domiciliarios de acueducto, alcantarillado y aseo en los estratos 1, 2 y 3.	289.645	289.645	Usuarios beneficiados con subsidios al consumo (400304700)	Secretaría de Infraestructura
6 10 11	Transportar y entregar 18.000 metros cúbicos de Agua potable en carrotanques para garantizar el mínimo vital de agua en zonas sin cobertura del municipio.	24.000	18.000	Agua transportada y entregada. (400304800)	Secretaría de Infraestructura

Fuente: Elaboración equipo técnico PDM. 2024.

**Programa:** Gestión del riesgo de desastres y emergencias (4503)

**Objetivo del programa:** Fortalecer la gestión del riesgo ante eventos de origen natural o antrópico, dotación a los cuerpos de apoyo a emergencias encargados de la atención a desastres al interior de las Entidades Territoriales y gestión de emergencias ante calamidad pública.

**Tabla 77. Contenido Programático Gestión del riesgo de desastres y adaptación al cambio climático.**

ODS	Meta de producto	Línea base	Meta	Indicador de producto	Responsable
	Elaborar 2 estudios de riesgos de desastres sobre Amenaza, Vulnerabilidad y Riesgo - AVR para sectores objeto de legalización y regularización del municipio	2	2	Estudios de riesgo de desastres elaborados (450301700)	Secretaría de Planeación

Fuente: Elaboración equipo técnico PDM. 2024.

### 3.2.2. Sector Agricultura y desarrollo rural

**Programa:** Inclusión Productiva de pequeños productores rurales (1702)

**Objetivo del programa:** Generar intervenciones integrales para el mejoramiento de las capacidades productivas, organización, acceso a activos y mercados; conducentes a la generación de ingresos sostenibles de pequeños productores rurales y campesinos.

**Tabla 78. Contenido Programático Inclusión Productiva de pequeños productores rurales (1702)**

ODS	Meta de producto	Línea base	Meta	Indicador de producto	Responsable
2 12	Brindar 40 Servicios de apoyo para el acceso a maquinaria y equipos a Productores del sector rural con herramientas que permitan generar valor agregado a las materias primas producidas	5	40	Productores beneficiados con acceso a maquinaria y equipo (170201400)	Secretaría de desarrollo social
2 12	Brindar 5 Servicio de apoyo para el fomento de la asociatividad de pequeños productores rurales de los tres corregimientos del municipio Bucaramanga	0	5	asociaciones apoyadas (170201600)	Secretaría de desarrollo social
2 12	Fortalecer 150 productores agropecuarios de Bucaramanga, incrementando la cobertura de familias del sector rural en los mercadillos y su formación en inclusión financiera.	130	150	Productores agropecuarios apoyados (170201700)	Secretaría de desarrollo social
2 12	Brindar el servicio de asistencia técnica a 1023 beneficiarios	682	1.023	Pequeños productores rurales asistidos	Secretaría de desarrollo social

ODS	Meta de producto	Línea base	Meta	Indicador de producto	Responsable
				técnicamente (170201000)	

Fuente: Elaboración equipo técnico PDM. 2024.

**Programa:** Infraestructura productiva y comercialización (1709)

**Objetivo del programa:** Impulsar la competitividad y eficiencia del sector agropecuario en Bucaramanga mediante el desarrollo de espacios adecuados para la comercialización y apoyo a la cadena productiva.

**Tabla 79. Contenido Programático Infraestructura productiva y comercialización (1709)**

ODS	Meta de producto	Línea base	Meta	Indicador de producto	Responsable
2 12	Adecuar 1 Plaza de mercado	3	1	Plazas de mercado adecuadas (170907800)	Secretaría de Infraestructura
2 12	Apoyar 1 cadena productiva agrícola, forestal o pecuaria	0	1	Cadenas productivas apoyadas (170910500)	Secretaría de Desarrollo Social

Fuente: Elaboración equipo técnico PDM. 2024.

**Programa:** Sanidad agropecuaria e inocuidad agroalimentaria (1707)

**Objetivo del programa:** Fortalecimiento del estatus sanitario para los sistemas de producción agrícolas y pecuarios de Colombia y la consolidación del sistema oficial de inocuidad agroalimentaria.

**Tabla 80. Contenido Programático Sanidad agropecuaria e inocuidad agroalimentaria (1707)**

ODS	Meta de producto	Línea base	Meta	Indicador de producto	Responsable
2 12	Mantener el Servicio de vacunación para 2400 animales de interés agropecuario en los tres corregimientos garantizando el estatus sanitario-libres de aftosa e inmunización contra brucelosis bovina.	2.400	2.400	Número de animales vacunados (170704200)	Secretaría de desarrollo social

Fuente: Elaboración equipo técnico PDM. 2024.

### 3.2.3. Sector Ciencia, tecnología e innovación

**Programa:** Fomento a vocaciones y formación, generación, uso y apropiación social del conocimiento de la ciencia, tecnología e innovación (3906)

**Objetivo del programa:** Promover las vocaciones, generar conocimiento y capacidades científicas, tecnológicas y de innovación de alta calidad, así como a promover su transferencia y apropiación con el fin de generar impactos positivos en los ámbitos social, ambiental y económico de Bucaramanga.



**Tabla 81. Contenido Programático Fomento a vocaciones y formación, generación, uso y apropiación social del conocimiento de la ciencia, tecnología e innovación (3906)**

ODS	Meta de producto	Línea base	Meta	Indicador de producto	Responsable
9 10	Elaborar un documento técnico que permita ejecutar la visión Territorial de ciencia tecnología e innovación para el municipio de Bucaramanga.	0	1	Documentos de planeación elaborados. (390601500)	Secretaria Administrativa - TIC
9 10	Generar 4 estrategias a través de proyectos, iniciativas o actividades que fomenten las vocaciones científicas, conciencia pública, capacitación, educación, investigación y participación a nivel local, regional y nacional.	0	4	Estrategias de apropiación realizadas. (390601100)	Secretaria Administrativa - TIC
9 10	Otorgar 20 becas de estudios de posgrados (Maestría) dirigido a los profesionales de la ciudad	0	20	Becas de maestría otorgadas (390600300)	Secretaria Administrativa - TIC
9 10	Financiar un (1) programa y/o proyecto de Ciencia, Tecnología e Innovación (CTI) para la generación de conocimiento, desarrollo tecnológico e innovación. (I+D+i).	0	1	Programas y proyectos financiados (390600500)	Secretaria Administrativa - TIC
9 10	Construir un Centro o laboratorio para la I+D+i, de conformidad con lo establecido en las políticas, normatividad y lineamientos técnicos. Incluye la dotación	0	1	Centros o laboratorios construidos y dotados (390601800)	Secretaria Administrativa - TIC

Fuente: Elaboración equipo técnico PDM. 2024.

### 3.2.4. Sector Comercio Industria y turismo

**Programa:** Productividad y competitividad de las empresas colombianas (3502).

**Objetivo del programa:** Aumentar la productividad y competitividad de las unidades productivas de Bucaramanga a través de la implementación de acciones que apunten a la corrección de fallas de mercado.

**Tabla 82. Contenido Programático (incluir nombre del programa)**

ODS	Meta de producto	Línea base	Meta	Indicador de producto	Responsable
8 11	Implementar una (1) Ventanilla Única Empresarial Centro Integrado de Servicios al Empresario	0	1	Implementación de la Ventanilla Única Empresarial (350201400)	IMEBU





ODS	Meta de producto	Línea base	Meta	Indicador de producto	Responsable
8 11	Realizar siete (7) campañas que consoliden la promoción de Bucaramanga como epicentro Turístico	3	7	Número de campañas realizadas (350204600).	IMCT
8 11	Realizar 5 recorridos turísticos para la ciudad de Bucaramanga	2	5	Recorridos realizados (350204900)	IMCT
8 11	Dotar ocho (8) equipamientos turísticos en Bucaramanga	4	8	Equipamientos turísticos dotados (350211400)	IMCT

Fuente: Elaboración equipo técnico PDM. 2024.

### 3.2.5. Sector Minas y Energía

**Programa:** Acceso al servicio público domiciliario de gas combustible. (2101)

**Objetivo del programa:** garantizar el acceso y abastecimiento de gas natural y Gas Licuado de Petróleo (GLP), la ampliación de la cobertura y el mejoramiento de la calidad de este servicio a nivel domiciliario, industrial y comercial.

Tabla 83. Contenido Programático Acceso al servicio público domiciliario de gas combustible. (2101)

ODS	Meta de producto	Línea base	Meta	Indicador de producto	Responsable
10	Conectar a 200 viviendas con redes domiciliarias de gas combustible en el municipio.	0	200	Viviendas conectadas a la red local de gas combustible (210101600)	Secretaría de Infraestructura

Fuente: Elaboración equipo técnico PDM. 2024.

### 3.2.6. Sector Tecnologías de la información y la comunicación.

**Programa:** Facilitar el acceso y uso de las tecnologías de la información y las comunicaciones en todo el territorio (2301).

**Objetivo del programa:** Facilitar el acceso y uso de todos los habitantes del territorio nacional a las tecnologías de la información y las comunicaciones, así como su implementación teniendo como fines el servicio universal, la protección de los usuarios, la garantía de la libre competencia y la maximización del bienestar social.

Tabla 84. Contenido Programático Acceso al servicio público domiciliario de gas combustible. (2101)

ODS	Meta de producto	Línea base	Meta	Indicador de producto	Responsable
9 10	Habilitar 24 Espacios públicos para el acceso, uso, apropiación y promoción de las TIC en el municipio de Bucaramanga	88	24	Espacios públicos para la promoción de las TIC habilitados. (230107600)	Secretaría Administrativa - TIC



ODS	Meta de producto	Línea base	Meta	Indicador de producto	Responsable
9 10	Elaborar 12 Documentos de planeación como plan de medios, para informar a la ciudadanía, sobre proyectos, políticas, programas, oferta institucional en los diferentes medios de comunicación (radio, prensa, televisión, digital, impresos)	0	12	Documentos de planeación elaborados (230100400)	Secretaria Administrativa- Prensa y Comunicaciones

Fuente: Elaboración equipo técnico PDM. 2024.

**Programa:** Fomento del desarrollo de aplicaciones, software y contenidos para impulsar la apropiación de las tecnologías de la información y las comunicaciones (TIC) (2302).

**Objetivo del programa:** Impulsar el desarrollo y operación de aplicaciones, sistemas de información, software y servicios conexos, contenidos digitales, así como la gestión y apropiación de las TIC, el desarrollo de procesos de educación no formal con impacto económico, social y para el Gobierno, promoviendo la adopción de una cultura TIC en toda la sociedad e impulsando programas, servicios y esquemas para el emprendimiento, la colaboración, la participación, la innovación pública digital, el fortalecimiento de la industria, y de las competencias y habilidades digitales en las personas.

**Tabla 85. Contenido Programático Fomento del desarrollo de aplicaciones, software y contenidos para impulsar la apropiación de las tecnologías de la información y las comunicaciones (tic) (2302).**

ODS	Meta de producto	Línea base	Meta	Indicador de producto	Responsable
9 10	Desarrollar e implementar tres (03) herramientas o servicio tecnológico en el marco de la Estrategia de Gobierno digital.	0	3	Herramientas tecnológicas de Gobierno digital implementadas. (230208600)	Secretaria Administrativa - TIC
9 10	Desarrollar un (01) Proyecto para fortalecimiento, análisis y prospectiva del sector TIC.	0	1	Proyecto para fortalecimiento, análisis y prospectiva del sector TIC desarrollados. (230203600)	Secretaria Administrativa - TIC
9 10	Publicar 83 contenidos digitales de campañas sobre posicionamiento de ciudad.	71	83	Contenidos digitales publicados (230200200)	Secretaria Administrativa- Prensa y Comunicaciones
9 10	Realizar 150 Ejercicios de participación ciudadana, oferta institucional y de interés de la ciudadanía del Municipio de Bucaramanga, publicados en las diferentes redes sociales y página web.	0	150	Ejercicios de participación ciudadana realizados (230204100)	Secretaria Administrativa- Prensa y Comunicaciones

Fuente: Elaboración equipo técnico PDM. 2024.



### 3.2.7. Sector Trabajo

**Programa:** Productividad y competitividad de las empresas colombianas (3502)

**Objetivo del programa:** Aumentar la productividad y competitividad de las unidades productivas de Bucaramanga a través de la implementación de acciones que apunten a la corrección de fallas de mercado.

**Tabla 86. Contenido Programático Productividad y competitividad de las empresas colombianas (3502)**

ODS	Meta de producto	Línea base	Meta	Indicador de producto	Responsable
8 9	Ejecutar un (1) Programa de gestión empresarial en unidades productivas y/o personas, mediante un ecosistema para el empleo y fortalecimiento empresarial.	1	1	Programas de gestión empresarial ejecutados en unidades productivas (350200300)	IMEBU
8 9	Cofinanciar 8 proyectos para agregar valor a los productos y/o mejorar los canales de comercialización, para el Desarrollo de cadenas productivas	0	8	Proyectos cofinanciados para agregar valor a los productos y/o mejorar los canales de comercialización (350201000)	IMEBU
8 9	Asistir 2 proyectos de alto impacto para el fortalecimiento y desarrollo de cadenas productiva	0	2	Proyectos de alto impacto asistidos para el fortalecimiento de cadenas productivas (350200800)	IMEBU
8 9	Realizar 20 asistencias técnicas para el fortalecimiento de las unidades productivas de Economía Popular.	0	20	Asistencias técnicas realizadas (350211600)	IMEBU

Fuente: Elaboración equipo técnico PDM. 2024.

**Programa:** Generación y formalización del empleo (3602).

**Objetivo del programa:** Mejorar la calidad del empleo y la formalización laboral, mediante la seguridad social y el subsidio familiar, entre otros elementos. Involucra el fortalecimiento de las capacidades para la generación de ingresos (a través de apoyo a la asociatividad, el emprendimiento y el empresarismo), así como servicios de intermediación laboral para mejorar la relación entre la oferta y la demanda de trabajo.

**Tabla 87. Contenido Programático Generación y formalización del empleo (3602).**

ODS	Meta de producto	Línea base	Meta	Indicador de producto	Responsable
8	Realizar 3 estrategias de vinculación laboral compartida; de incentivos para la inversión nacional y extranjera en el sector productivo; y de beneficios para la formalización laboral	0	3	Estrategias realizadas (360202700)	IMEBU



ODS	Meta de producto	Línea base	Meta	Indicador de producto	Responsable
8	Beneficiar a 8.000 Empresas con líneas especiales de crédito	10.331	8.000	Empresas beneficiadas (350200400)	IMEBU

Fuente: Elaboración equipo técnico PDM. 2024.

**Programa:** Formación para el trabajo (3603)

**Objetivo del programa:** Realizar formación de trabajadores con programas de pertinencia y calidad para mejorar la empleabilidad, la inclusión social, la competitividad de las empresas y la movilidad laboral.

**Tabla 88. Contenido Programático Formación para el trabajo (3603)**

ODS	Meta de producto	Línea base	Meta	Indicador de producto	Responsable
8	Realizar 15 Programas de formación para el trabajo	0	15	Programas realizados (360301900)	IMEBU

Fuente: Elaboración equipo técnico PDM. 2024.

**Programa:** Fomento de la investigación, desarrollo tecnológico e innovación del sector trabajo (3605)

**Objetivo del programa:** Fomentar y promover la investigación, la innovación, el desarrollo tecnológico en el sector trabajo para mejorar la productividad y competitividad de las empresas del sector productivo y de la formación del talento humano; además propiciar la creación de canales de socialización y apropiación del desarrollo tecnológico en las empresas y en las regiones.

**Tabla 89. Contenido Programático Fomento de la investigación, desarrollo tecnológico e innovación del sector trabajo (3605)**

ODS	Meta de producto	Línea base	Meta	Indicador de producto	Responsable
8	Fortalecer técnicamente un (1) prestador del Servicio Público de Empleo y fomento empresarial	1	1	Prestadores del Servicio Público de Empleo fortalecidos técnicamente (360501700)	IMEBU
8	Cofinanciar 2 proyectos de innovación y desarrollo tecnológico mediante alianzas	0	2	Proyectos de innovación y desarrollo tecnológico cofinanciados (360500700)	IMEBU

Fuente: Elaboración equipo técnico PDM. 2024.

### 3.2.8. Sector Transporte

**Programa:** Fortalecimiento a la gestión y dirección de la administración pública territorial (4599)

**Objetivo del programa:** Apoyar y fortalecer la gestión en los procesos gerenciales, administrativos y de generación de capacidades en el talento humano, dentro de la administración pública territorial.



**Tabla 90. Contenido Programático Fortalecimiento a la gestión y dirección de la administración pública territorial (4599)**

ODS	Meta de producto	Línea base	Meta	Indicador de producto	Responsable
9 11	Asistir técnicamente a la Dirección de Tránsito de Bucaramanga	1	1	Entidades, organismos y dependencias asistidos técnicamente (459903100)	Dirección de Tránsito
9 11	Modificar 1 Sede de la Dirección de Tránsito de Bucaramanga	1	1	Sedes modificadas (459901200)	Dirección de Tránsito
9 11	Ejecutar el 100% del programa de saneamiento fiscal y financiero para el SITM	100%	100%	Programa de saneamiento fiscal y financiero ejecutado (459900200)	Metrolínea

Fuente: Elaboración equipo técnico PDM. 2024.

**Programa:** Infraestructura red vial primaria (2401).

**Objetivo del programa:** Proveer la infraestructura de transporte de la red vial primaria modo carretero, para contribuir al crecimiento económico y la competitividad.

**Tabla 91. Contenido Programático Infraestructura red vial primaria (2401).**

ODS	Meta de producto	Línea base	Meta	Indicador de producto	Responsable
11	Mejorar 1 Vía primaria de los corredores estratégicos del municipio.	0	1	Vía primaria mejorada (240100800)	Secretaría de Infraestructura

Fuente: Elaboración equipo técnico PDM. 2024.

**Programa:** Infraestructura red vial regional (2402)

**Objetivo del programa:** Proveer la infraestructura de transporte de la red vial regional, para contribuir a la conectividad entre las regiones.

**Tabla 92. Contenido Programático Infraestructura red vial regional (2402)**

ODS	Meta de producto	Línea base	Meta	Indicador de producto	Responsable
11	Realizar mantenimiento a 10 puentes peatonales	4	10	Puente peatonal con mantenimiento (240212000)	Secretaría de Infraestructura
11	Construir 1 Puente en vía urbana existente de la ciudad	0	1	Puente construido en vía urbana existente (240211900)	Secretaría de Infraestructura
11	Construir 2 puentes peatonales en la red vial de la ciudad	0	2	Puente peatonal construido (240103900)	Secretaría de Infraestructura
11	Realizar mantenimiento a 5 Puentes vehiculares de la red vial urbana	0	5	Puente de la red vial urbana con mantenimiento (240208300)	Secretaría de Infraestructura
11	Construir 1 Puente vehicular en vía terciaria de la ciudad	3	1	Puente construido en vía terciaria (240204400)	Secretaría de Infraestructura



ODS	Meta de producto	Línea base	Meta	Indicador de producto	Responsable
11	Realizar 4 Estudios de preinversión para la red vial regional	0	4	Estudios de preinversión para la red vial regional (240211800)	Secretaría de Infraestructura
11	Construir 1 Vía urbana en la ciudad.	0	1	Vía urbana construida (240211300)	Secretaría de Infraestructura
11	Mejorar 20 Km de Vías urbanas del municipio	14	20	Vía urbana mejorada (240211400)	Secretaría de Infraestructura
11	Realizar mantenimiento periódico o rutinario a 80 Km de vías urbanas	0	80	Vía urbana con mantenimiento periódico o rutinario (240211500)	Secretaría de Infraestructura
11	Construir 3.000 metros lineales de placa huella en la zona rural	4.660	3.000	Placa huella construida (240204200)	Secretaría de Infraestructura
11	Realizar el mantenimiento periódico o rutinario a 110 Km de Vías terciarias de la malla vial rural de la ciudad por año.	110	110	Vía terciaria con mantenimiento periódico o rutinario (240211200)	Secretaría de Infraestructura
11	Construir 1 Paso deprimido en vía urbana de la ciudad	0	1	Paso deprimido construido en vía urbana (240207000)	Secretaría de Infraestructura
11	Construir 1 intercambiador en vía urbana de la ciudad	0	1	Intercambiador construido en vía urbana (240206200)	Secretaría de Infraestructura
11 13	Realizar mantenimiento a 10 Ciclo infraestructuras urbanas del municipio	0	10	Ciclo infraestructura urbana con mantenimiento (240209400)	Secretaría de Infraestructura

Fuente: Elaboración equipo técnico PDM. 2024.

**Programa:** Prestación de servicios de transporte público de pasajeros (2408).

**Objetivo del programa:** Garantizar la prestación de servicios de transporte público de pasajeros en condiciones de sostenibilidad y calidad, con estándares de servicio adecuados para los distintos territorios, facilitando la movilidad y experiencia de los usuarios y reduciendo los tiempos y costos de los trayectos, así como el aseguramiento de la intermodalidad de la infraestructura de transporte, la multimodalidad de los servicios que se prestan y la articulación e integración entre los diversos modos de transporte.

**Tabla 93. Contenido Programático Prestación de servicios de transporte público de pasajeros (2408).**

ODS	Meta de producto	Línea base	Meta	Indicador de producto	Responsable
3 11 13	Cofinanciar un (1) Sistema de transporte público de pasajeros (SITM)	1	1	Sistema de transporte público de pasajeros cofinanciado (240805200)	Metrolínea
11 13	Aumentar a 150000 el número de Pasajeros que se movilizan en medios de transporte sostenibles	50.000	150.000	Pasajeros que se movilizan en medios de transporte sostenibles (240800100)	Metrolínea



ODS	Meta de producto	Línea base	Meta	Indicador de producto	Responsable
11	Mantener 23 Estaciones del SITM en condiciones físicas y de operación adecuadas	39	23	Estaciones mantenidas (240804300)	Metrolínea

Fuente: Elaboración equipo técnico PDM. 2024.

**Programa:** Seguridad de transporte (2409).

**Objetivo del programa:** Ejecución, control y seguimiento de estrategias, planes y acciones dirigidos a dar cumplimiento a los objetivos de las políticas de seguridad vial en los diferentes modos de transporte y con incidencia en los diferentes actores involucrados.

**Tabla 94. Contenido Programático Seguridad de transporte (2409).**

ODS	Meta de producto	Línea base	Meta	Indicador de producto	Responsable
11	Mejorar los 72000 metros lineales de infraestructura semafórica	72000	72000	Metros lineales de infraestructura mejorada (240900300)	Dirección de Tránsito
11	Intervenir 58,57 Km de Vías con dispositivos de control y señalización	58.57	58.57	Vías con dispositivos de control y señalización instalados (240903900)	Dirección de Tránsito
11	Realizar cinco (5) documentos de estudios técnicos de movilidad en el municipio	3	5	Documentos de estudios técnicos realizados (240906400)	Dirección de Tránsito
11	Garantizar la disponibilidad de 1.300 Celdas de estacionamiento regulado en el municipio	0	1.300	Celdas de estacionamiento regulado disponibles (240906200)	Dirección de Tránsito
11	Realizar 4 Campañas para fortalecer el uso de transporte público	4	4	Campañas realizadas (240900200)	Metrolínea
16	Asistir técnicamente a la Dirección de Tránsito de Bucaramanga en los procesos relacionados con la revisión tecnomecánica de vehículos de transporte público y privado	1	1	Entidades asistidas técnicamente (240900700)	Dirección de Tránsito

Fuente: Elaboración equipo técnico PDM. 2024.

### 3.3. Línea estratégica 3: Territorio Seguro y Sostenible.

De acuerdo con el diagnóstico que se tiene del sector y ante los principales desafíos de la ciudad, el plan de desarrollo municipal propone los siguientes metas de resultado que están asociadas al logro de las metas estratégicas que se identificaron en la línea estratégica territorio seguro y sostenible.

**Tabla 95. Contenido programático Territorio seguro y sostenible**



META ESTRATÉGICA	META DE RESULTADO	INDICADOR DE RESULTADO	LÍNEA BASE	META
<b>Aumentar a 9 m2 de espacio público por habitante</b>	Reducir a 34 puntos el índice municipal de riesgo ajustado por capacidades	Índice municipal de riesgo ajustado por capacidades	35,3	34
	Aumentar al 45% las personas consultadas que son responsables en su ejercicio de tenencia de animales de compañía	Tenencia responsable de mascotas	0	45%
	Reducir 60 hectáreas de ecosistemas degradados dentro del DRMI de Bucaramanga	Áreas en proceso de restauración, recuperación y rehabilitación de ecosistemas degradados	307.87	247.87
	Aumentar a 20% de aguas residuales urbanas tratadas	Porcentaje de aguas residuales urbanas tratadas	8%	20%
	Aumentar a 9 m2 de espacio público por habitante	Índice de Espacio Público Efectivo por Habitante	4.1	9
<b>Disminuir a 12% las áreas de ecosistemas degradados</b>	Reducir 2% las emisiones de CO2 del sector energía en Bucaramanga	Porcentaje de Toneladas de CO2 mitigadas por el sector energía	32%	30%
	Reducir un 3% de emisiones de CO2 en el sector residuos en el municipio	Porcentaje de Toneladas de CO2 mitigadas por el sector residuos	18%	15%
	Incrementar a 93,4 % la tasa de cobertura de acueducto	Cobertura de acueducto	84.5%	93.4%
	Incrementar a 89 % la tasa de cobertura de alcantarillado	Cobertura de alcantarillado	83.5%	89%
	Reducir 1% las emisiones de CO2 del sector transporte en Bucaramanga	Porcentaje de Toneladas de CO2 mitigadas por el sector transporte	50%	49%

Fuente: Elaboración equipo técnico PDM. 2024.

### 3.3.1. Sector Minas y Energía

**Programa:** Consolidación productiva del sector de energía eléctrica. (2102).

**Objetivo del programa:** Garantizar la generación de energía eléctrica, la ampliación de la cobertura, el mejoramiento de la calidad de este servicio y la generación de energía por fuentes no convencionales y renovables.

**Tabla 96. Programa Consolidación productiva del sector de energía eléctrica. (2102).**





ODS	Meta de producto	Línea base	Meta	Indicador de Producto	Responsable
7 11	Apoyar la implementación de proyectos de fuentes no convencionales de energía que beneficie a 50.000 persona	0	50.000	Usuarios beneficiados 210206200	Secretaría Infraestructura

Fuente: Elaboración equipo técnico PDM. 2024.

### 3.3.2. Sector Ambiente y Desarrollo Sostenible

**Programa** Fortalecimiento del desempeño ambiental de los sectores productivos (3201).

**Objetivo del programa:** Fomentar el crecimiento verde, la economía circular y mejorar la calidad del aire en el municipio, a través de la coordinación interinstitucional, el monitoreo, control y prevención que aborden las principales fuentes de emisiones contaminantes y la implementación de acciones climáticas en el municipio de Bucaramanga.

**Tabla 97. Contenido programático Fortalecimiento del desempeño ambiental de los sectores productivos (3201).**

ODS	Meta de producto	Línea base	Meta	Indicador de producto	Responsable
11, 13	Brindar el servicio de asistencia técnica para la consolidación de 40 negocios verdes	28	40	Negocios verdes consolidados (320100300).	Secretaría de Salud y Ambiente
11, 13	Documentos de lineamientos técnicos para el fortalecimiento del desempeño ambiental de la minería de subsistencia.	0	1	Documentos de lineamientos técnicos realizados (320100200).	Secretaría de Salud y Ambiente

Fuente: Elaboración equipo técnico PDM. 2024.

**Programa** Conservación de la biodiversidad y sus servicios ecosistémicos (3202).

**Objetivo del programa:** Implementar medidas de protección y conservación de los recursos naturales del municipio, incluyendo bosques, cuerpos de agua y biodiversidad, para garantizar su uso sostenible y su disponibilidad para las futuras generaciones y la conformación de un territorio climáticamente inteligente.

**Tabla 98. Contenido programático Conservación de la biodiversidad y sus servicios ecosistémicos (3202).**

ODS	Meta de producto	Línea base	Meta	Indicador de producto	Responsable
13,15	Implementar servicio de apoyo financiero para el pago por Servicios ambientales de 986,23 Has	986,23 has	986,23 has	Áreas con esquemas de Pago por Servicios Ambientales implementados (320204300).	Secretaría de Salud y Ambiente
13,15	Mantener la cobertura vegetal 20 Has en proceso de recuperación	0	20 has	Áreas en proceso de recuperación de cobertura vegetal (320204900).	Secretaría de Salud y Ambiente.



13,15	Realizar la identificación de 10 Has nuevas como suelo de protección-corredores ambientales.	0	10 has	Nuevas áreas identificadas como suelo de protección (320204500)	Secretaría de Salud y Ambiente.
-------	--	---	--------	---	---------------------------------

Fuente: Elaboración equipo técnico PDM. 2024.

**Programa:** Gestión integral del recurso hídrico (3203).

**Objetivo del programa:** Mantener la oferta y la calidad del recurso hídrico, conservando y restaurando los ecosistemas responsables de la regulación hídrica en el municipio, reconociendo el agua como factor de productividad, competitividad y bienestar social.

**Tabla 99. Contenido programático Gestión integral del recurso hídrico (3203).**

ODS	Meta de producto	Línea base	Meta	Indicador de producto	Responsable
6, 13, 15	Brindar servicio de asistencia técnica para la formulación de 4 proyectos para el mejoramiento de la calidad del recurso hídrico	0	4	Proyectos para el mejoramiento de la calidad del recurso hídrico formulados. (320303400).	Secretaría de Salud y Ambiente
6, 13, 15	Adquirir 800 Has de importancia ambiental para destinarlos a la protección del recurso hídrico	12.276 has	800 has	Hectáreas de áreas protegidas (320305000)	Secretaría de Salud y Ambiente
6, 13, 15	Brindar servicio de asistencia técnica para la formulación de 4 proyectos de promoción del uso eficiente y ahorro del agua	1	4	Proyectos para la promoción del uso eficiente y ahorro del agua formulados (320303300).	Secretaría de Salud y Ambiente

Fuente: Elaboración equipo técnico PDM. 2024.

**Programa:** Gestión del cambio climático para un desarrollo bajo en carbono y resiliente al clima (3206).

**Objetivo del programa:** Implementar estrategias para lograr un territorio resiliente y adaptado al clima, promoviendo la coordinación interinstitucional en los diversos espacios del SISCLIMA y capacitando a la ciudadanía en cambio climático.

**Tabla 100. Contenido Programático Gestión del cambio climático para un desarrollo bajo en carbono y resiliente al clima (3206).**

ODS	Meta de producto	Línea base	Meta	Indicador de producto	Responsable
13	Brindar el servicio de apoyo técnico para la implementación de 4 pilotos con acciones de mitigación y adaptación al cambio climático	0	4	Pilotos con acciones de mitigación y adaptación al cambio climático desarrollados (320600300)	Secretaría de Salud y Ambiente

Fuente: Elaboración equipo técnico PDM. 2024.

**Programa:** Educación ambiental (3208).

**Objetivo del programa:** Fomentar la participación ciudadana en la gestión ambiental, promoviendo la educación ambiental, la sensibilización sobre la importancia de la conservación y el manejo adecuado de los recursos naturales, para la formación de una ciudadanía responsable, en donde la gobernanza ambiental se incorpore como eje central de las apuestas de desarrollo sostenible en el Municipio de Bucaramanga.

**Tabla 101. Contenido programático Educación ambiental (3208).**

ODS	Meta de producto	Línea base	Meta	Indicador de producto	Responsable
11	Brindar el servicio de asistencia técnica para la implementación de 3 Estrategias educativo-ambientales y de participación.	0	3	Estrategias educativo-ambientales y de participación implementadas (320800600).	Secretaría de Salud y Ambiente

Fuente: Elaboración equipo técnico PDM. 2024.

### 3.3.3. Sector: Vivienda Ciudad y Territorio

**Programa:** Ordenamiento Territorial y Desarrollo urbano. (4002).

**Objetivo del programa:** Garantizar la promoción de un modelo territorial equilibrado para el uso eficiente del suelo y la provisión de bienes y servicios urbanos y rurales, para lograr el ordenamiento planificado y sostenible del territorio, el crecimiento económico y la inclusión social, a través de recursos asociados a la formulación e implementación de elementos de desarrollo urbano, así como de instrumentos de planeación gestión y financiación del suelo en el Municipio de Bucaramanga.

**Tabla 102. Contenido programático Ordenamiento Territorial y Desarrollo urbano. (4002).**

ODS	Meta de producto	Línea base	Meta	Indicador de Producto	Responsable
11 13	Adecuar 300,000 metros cuadrados de espacio público	243.740	300.000	Espacio público adecuado (400202000).	Secretaria de Infraestructura
11 13	Construir 2 parques nuevos en el municipio	57	2	Parques construidos (400202100)	Secretaria de Infraestructura
11 13	Mantener 100 parques en el municipio	80	100	Parques mantenidos (400202200)	Secretaria de Infraestructura
11 13	Mantener 1,605,851 metros cuadrados de zonas verdes	1.605.851	1.605.851	Zonas verdes mantenidas (400202600)	Secretaria de Infraestructura
11 13	Adecuar 1000 metros cuadrados de equipamientos comunitarios complementarios para los programas y/o proyectos de soluciones de vivienda en espacio público del municipio	0	1.000 m2	Espacio público adecuado (400202000).	Secretaria de Infraestructura

Fuente: Elaboración equipo técnico PDM. 2024.

**Programa:** Acceso de la población a los servicios de agua potable y saneamiento básico. (4003).

**Objetivo del programa:** Promover esquemas que proporcionen soluciones efectivas y sostenibles en materia de acceso, continuidad y calidad de los servicios de agua potable y saneamiento básico en las zonas urbanas y rurales del Municipio de Bucaramanga.

**Tabla 103. Contenido programático Acceso de la población a los servicios de agua potable y saneamiento básico. (4003).**

ODS	Meta de producto	Línea base	Meta	Indicador de Producto	Responsable
6 11 13	Implementar 1 plan de gestión integral de residuos sólidos	1	1	Plan de Gestión Integral de Residuos Sólidos implementado (400302200)	Secretaría de Salud y Ambiente
6 11 12	Asistir técnicamente a 10,000 personas en el manejo de residuos sólidos	ND	10.000	Personas asistidas técnicamente (400302100)	Secretaría de Salud y Ambiente
6 13	Construir 1 solución de disposición final de residuos sólidos para el municipio	1	1	Soluciones de disposición final de residuos sólidos construidas (400301200)	Secretaría de Infraestructura
6, 11, 12	Construir 1 estación de clasificación y aprovechamiento de residuos sólidos construida	1	1	Estación de clasificación y aprovechamiento de residuos sólidos construida (400303100).	Secretaría de Infraestructura
6, 11	Construir 1 acueducto en el sector rural del municipio	0	1	Acueductos construidos (400301500).	Secretaría de Infraestructura
6, 11	Optimizar 2 acueductos en el sector rural o en barrios legalizados del municipio	2	2	Acueductos optimizados (400301700).	Secretaría de Infraestructura
6, 11	Optimizar 4 alcantarillados en barrios legalizados del municipio	0	4	Alcantarillado optimizados o construidos (400301700).	Secretaría de Infraestructura
6, 11	Construir 80 unidades sanitarias con saneamiento básico para vivienda rural	72	80	Unidades sanitarias con saneamiento básico construidas para vivienda rural. (400304402)	Secretaría de Infraestructura
6, 11, 13	Apoyar financieramente un (1) proyecto para el cierre financiero del sistema de tratamiento de aguas residuales en el municipio de Bucaramanga	0	1	Proyectos apoyados financieramente (400304000)	Secretaría de Infraestructura

Fuente: Elaboración equipo técnico PDM. 2024.

### 3.3.4. Sector Gobierno territorial.

**Programa:** Fortalecimiento de la convivencia y la seguridad ciudadana (4501).

**Objetivo del programa:** Fortalecer la convivencia y la seguridad ciudadana, por medio de procesos de corresponsabilidad en la tenencia responsable de mascotas y animales



doméstico, así como acciones integrales que mejoren las condiciones ambientales en el Municipio de Bucaramanga.

**Tabla 104. Contenido Programático Fortalecimiento de la convivencia y la seguridad ciudadana (4501).**

ODS	Meta de producto	Línea base	Meta	Indicador de producto	Responsable
11 15	Adecuar una (1) Infraestructura para el bienestar animal adecuada	1	1	infraestructura para el bienestar animal adecuada (450106000)	Secretaría de infraestructura
11 15	Atender 30,000 animales domésticos	20.000	30.000	Animales atendidos (450106100)	Secretaría de Salud y Ambiente
11 15	Apoyar financieramente 24 prestadores de servicio de atención integral	0	24	Prestadores del servicio de atención integral de animales apoyados (450106300)	Secretaría de Salud y Ambiente

Fuente: Elaboración equipo técnico PDM. 2024.

**Programa** Gestión del riesgo de desastres y emergencias (4503).

**Objetivo de programa:** Fortalecer el conocimiento con estudios de amenaza, vulnerabilidad y riesgo de las zonas más vulnerables de la ciudad para lograr una efectiva gestión del riesgo en el municipio, y el manejo de desastres y aportando a la construcción de un territorio preparado y resiliente a la crisis climática.

**Tabla 105. Contenido programático Gestión del riesgo de desastres y adaptación al cambio climático (4503).**

ODS	Meta de producto	Línea Base	Meta	Indicador de producto	Responsable
11	Fortalecer 3 organismos de atención de emergencias en el municipio	4	3	Número de organismos de atención de emergencias fortalecidos (450301600)	Secretaría del Interior – Gestión del Riesgo
11	Elaborar 30 documentos de planeación para el fortalecimiento de las capacidades de la gestión del riesgo de desastres y emergencias	30	30	Número de documentos de planeación elaborados. (450302300).	Secretaría del Interior – Gestión del Riesgo
11	Realizar 4 obras de infraestructura para mitigación y atención de desastres incorporando soluciones basadas en la naturaleza	17	4	Número de obras de infraestructura para mitigación y atención de desastres realizadas (450302200).	Secretaría del Interior – Gestión del Riesgo
11	Apoyar el 23,000 de las personas afectadas por situaciones de emergencia, desastres o declaratorias de calamidad pública	0	23.000	Número de personas afectadas por situaciones de emergencia, desastres o declaratorias de calamidad pública	Secretaría del Interior – Gestión del Riesgo



ODS	Meta de producto	Línea Base	Meta	Indicador de producto	Responsable
				apoyadas (450302800).	
11	Implementar y mantener 35 Sistemas de Alertas Tempranas para eventos de inundaciones y remoción en masa, para la gestión del riesgo.	30	35	Sistemas de Alerta Temprana implementados (450301800).	Secretaría del Interior – Gestión del Riesgo
11	Elaborar 8 estudios sobre riesgo de desastres en asentamientos humanos	8	8	Estudios de riesgo de desastres elaborados (450301700).	Secretaría del Interior – Gestión del Riesgo
11	Realizar 2 campañas de educación para la prevención y atención de desastres	2	2	Número de campañas de educación para la prevención y atención de desastres desarrolladas (450300201)	Secretaría del Interior – Gestión del Riesgo

Fuente: Elaboración equipo técnico PDM. 2024.

#### 4.3.5. Sector Transporte

**Programa:** Prestación de servicios de transporte público de pasajeros (2408)

**Objetivo del programa:** Fortalecer el servicio de transporte público de pasajeros con la integración de buses de baja o cero emisiones de contaminantes que aporten a la calidad del aire en la ciudad.

**Tabla 106. Programa Prestación de servicios de transporte público de pasajeros (2408)**

ODS	Meta de producto	Línea base	Meta	Indicador de Producto	Responsable
11 13	Adquirir 5 buses de baja o cero emisiones contaminantes	0	5	Buses de baja o cero emisiones contaminantes adquiridos (240804700)	Metrolínea

Fuente: Elaboración equipo técnico PDM. 2024.

### 3.4. Línea estratégica 4: Territorio Seguro que Genera Valor

De acuerdo con el diagnóstico que se tiene del sector y ante los principales desafíos de la ciudad, el plan de desarrollo municipal propone los siguientes metas de resultado que están asociadas al logro de las metas estratégicas que se identificaron en la línea estratégica territorio seguro que genera valor.

**Tabla 107. Contenido programático Territorio seguro que genera valor**

META ESTRATÉGICA	META DE RESULTADO	INDICADOR DE RESULTADO	LÍNEA BASE	META
Mejorar el Índice	Aumentar a 73,5 el Índice de Desempeño Fiscal.	Índice de Desempeño Fiscal	73.37	75



META ESTRATÉGICA	META DE RESULTADO	INDICADOR DE RESULTADO	LÍNEA BASE	META
desempeño Institucional en 95 puntos	Mejorar el Índice de desempeño Institucional en 95 puntos	Índice de Desempeño institucional IDI	93.6	95
	Aumentar a 90 el Índice de Gobierno Digital	Indicador: Índice de Gobierno Digital	87.1	90
	Aumentar en un 15% la participación ciudadana para la constitución de nuevas Juntas de Acción Comunal	% de participación ciudadana para la constitución de nuevas Juntas de Acción Comunal	234 JAC	267 JAC
	Aumentar en un 10% índice de participación juvenil en procesos democráticos electorales.	Porcentaje de participación juvenil en procesos electorales	1.300	1430

Fuente: Elaboración equipo técnico PDM. 2024.

### 3.4.1. Sector Gobierno territorial

**Programa:** Fortalecimiento a la gestión y dirección de la administración pública territorial (4599).

**Objetivo del programa:** Apoyar y fortalecer la gestión en los procesos gerenciales, administrativos y de generación de capacidades en el talento humano, dentro de la administración pública territorial.

**Tabla 108. Contenido Programático Fortalecimiento a la gestión y dirección de la administración pública territorial (4599).**

ODS	Meta de producto	Línea base	Meta	Indicador de producto	Responsable
16	Realizar un (01) documento metodológico de actualización de un estudio para la modernización de la estructura administrativa de la Alcaldía de Bucaramanga	1	1	Documentos metodológicos realizados (459902000).	Secretaría Administrativa
16	Capacitar a 70 personas para el fortalecimiento a la gestión y dirección de la administración pública territorial, enfocada en la prevención del daño antijurídico.	40	70	Personas capacitadas en temática sobre prevención del daño antijurídico, defensa judicial, gerencia jurídica pública y/o resolución de conflictos (459903000)	Secretaría Jurídica
16	Apoyar financieramente 658 funcionarios de la entidad a través del Plan Institucional de Capacitación y Plan Institucional de Bienestar e Incentivos	658	658	Funcionarios apoyados (459903800).	Secretaría Administrativa



ODS	Meta de producto	Línea base	Meta	Indicador de producto	Responsable
16	Realizar un (01) documento metodológico para la formulación y adopción del programa "Cultura Organizacional 2.0 - Plan Estratégico de Servicio al Ciudadano"	0	1	Documentos metodológicos realizados (459902000).	Secretaría Administrativa
16	Dotar una (01) sede del Centro Administrativo Municipal - CAM por medio de la adquisición de mobiliario y equipos tecnológicos	1	1	Sedes dotadas (459903400).	Secretaría Administrativa
16	Implementar dos (02) Sistemas de Gestión en la administración municipal	1	2	Sistema de Gestión implementado (459902300).	Secretaría Administrativa
16	Dotar una (01) Sede con mobiliario y demás elementos requeridos para apoyar la prestación de los servicios del IMCT	1	1	Sedes dotadas (459903400)	IMCT
16	Implementar una (01) estrategias para el sistema de Gestión documental de la administración municipal	1	1	Sistema de gestión documental implementado (459901700).	Secretaría Administrativa
16	Realizar un (01) documento metodológico para la actualización de la caracterización de los vendedores informales del municipio de Bucaramanga	1	1	Documentos metodológicos realizados (459902000).	Secretaría Administrativa-DADEP
16	Ejecutar el 100% del programa de saneamiento fiscal y financiero para el fortalecimiento de las finanzas del municipio	100%	100%	Programa de saneamiento fiscal y financiero ejecutado (459900200).	Secretaría de Hacienda
16	Asistir técnicamente al municipio de Bucaramanga para el mejoramiento de la gestión financiera	1	1	Entidades, organismos y dependencias asistidos técnicamente (459903100).	Secretaría de Hacienda
16	Realizar cuatro (04) documentos de lineamientos técnicos para la actualización de cuatro (04) bases normativas en la Secretaría de Hacienda del municipio de Bucaramanga	4	4	Documentos de lineamientos técnicos realizados (459901800).	Secretaría de Hacienda
16	Realizar 29 documentos de lineamientos técnicos, (visitas técnicas de control de norma urbana, instrumentos de ordenamiento y desarrollo territorial, plan maestro de espacio público, encuesta multipropósito, legalización de barrios,	24	29	Documentos de lineamientos técnicos realizados (459901800).	Secretaría de Planeación





ODS	Meta de producto	Línea base	Meta	Indicador de producto	Responsable
	"Curaduría cero" en el Municipio de Bucaramanga				
16	Implementar un (01) sistema de información para el seguimiento y evaluación a la planeación estratégica del municipio de Bucaramanga	0	1	Sistemas de información implementados (459902500).	Secretaría de Planeación
16	Actualizar (01) sistema de gestión documental de la base de datos del archivo físico (planoteca) de la Secretaría de Planeación de acuerdo con la normatividad vigente	1	1	Sistema de gestión documental actualizado (459903600).	Secretaría de Planeación
16	Asistir técnicamente a nueve (9) dependencias de la administración municipal para el diseño, seguimiento y ejecución de proyectos estratégicos de la ciudad en el área de infraestructura	9	9	Entidades, organismos y dependencias asistidos técnicamente (459903100).	Secretaría de Infraestructura
16	Adecuar cinco (05) sedes de bienes inmuebles que son propiedad municipal para fortalecer los procesos administrativos y promover el desarrollo de capacidades dentro de la administración	0	5	Sedes adecuadas (459901100)	Secretaría de Infraestructura
16	Elaborar (04) estudios de pre-inversión para la realización de documentos en las fases de prefactibilidad, factibilidad o definitivos para la consolidación de la infraestructura social en el municipio	0	4	Estudios de pre-inversión elaborados (459900600)	Secretaría de Infraestructura
16	Realizar la encuesta de información a 113.400 hogares para el registro administrativo de SISBEN en el municipio de Bucaramanga	37.794	113.400	Hogares que realizaron la encuesta (459903300)	Secretaría de Planeación
16	Realizar 8 documentos de planeación para la formulación y/o evaluación de políticas públicas del municipio de Bucaramanga	29	8	Documentos de planeación realizados 459901900	Secretaria de Planeación
16	Brindar servicio de asistencia técnica a 16 dependencias, para el fortalecimiento de los procesos de planeación institucional de la administración municipal	16	16	Entidades, organismos y dependencias asistidos técnicamente (459903100)	Secretaria de Planeación



ODS	Meta de producto	Línea base	Meta	Indicador de producto	Responsable
16	Brindar (1) asistencia técnica a los procesos de la Secretaría de Desarrollo Social que se derivan de los planes, programas y proyectos.	1	1	Entidades, organismos y dependencias asistidos técnicamente (459903100)	Secretaría de Desarrollo Social

Fuente: Elaboración equipo técnico PDM. 2024.

**Programa:** Fortalecimiento del buen gobierno para el respeto y garantía de los derechos humanos (4502).

**Objetivo del programa:** Garantizar la protección de los derechos humanos en especial de las personas y comunidades en riesgo, mujeres y población LGTBI, así como a la promoción de la participación ciudadana, política y electoral.

**Tabla 109. Contenido Programático Fortalecimiento del buen gobierno para el respeto y garantía de los derechos humanos (4502).**

ODS	Meta de producto	Línea base	Meta	Indicador de producto	Responsable
16	Promover nueve (9) espacios de participación ciudadana, mediante la estrategia de presupuestos participativos y audiencias públicas de rendición de cuentas	7	9	Espacios de participación promovidos (450200100).	Secretaría de Planeación
10 11	Construir tres (3) salones comunales en el Municipio de Bucaramanga	0	3	Salones comunales construidos (450200700)	Secretaría de Infraestructura
10	Adecuar cuatro (4) salones comunales en el Municipio de Bucaramanga	13	4	Salones comunales adecuados (450200300)	Secretaría de Infraestructura
16	Implementar una (01) estrategia que promueva espacios de participación y fomento de la democracia con representantes comunales	1	1	Estrategias de promoción de la garantía de derechos implementadas (450203800)	Secretaría de Desarrollo Social
10 16	Dotar cuatro (04) ágoras del sector urbano y rural del municipio de Bucaramanga permitiendo el fortalecimiento de las instituciones democráticas y la participación ciudadana	31 ágoras y 1 casa de la democracia	4 ágoras	Salones comunales construidos y dotados (450200200)	Secretaría de Desarrollo Social
5 16	Promover 130 espacios de participación ciudadana a través de la garantía del 100% de los ediles con pago de EPS, ARL, póliza de vida.	130	130	Espacios de participación promovidos (450200100)	Secretaría de Desarrollo Social
5 16	Promover 254 espacios de participación dirigidos a las 234 JAC y 20 espacios a	0	254	Espacios de participación	Secretaría de Desarrollo Social



	las JAL para el fortalecimiento en competencias jurídicas y de formulación de Proyectos.			promovidos (450200100)	
5 16	Brindar servicio de asistencia técnica y apoyo a un (1) Consejo Territorial de Planeación del municipio de Bucaramanga	1	1	Instancias territoriales de coordinación institucional asistidas y apoyadas (450202200).	Secretaría de Planeación
16	Promover un (1) espacio de participación a través de la implementación de un laboratorio de innovación política juvenil.	0	1	Espacios de participación promovidos (450200100)	Sec. Desarrollo Social
35	Capacitar 8000 jóvenes entre 14 y 28 años con la implementación de una campaña de futuros adultos (bienestar juvenil, que abarca temas de salud mental, emprendimiento, arte y cultura, prevención de consumo de SPA, fortalecimiento de habilidades blandas, resolución de conflictos, derechos sexuales y reproductivos, orientación vocacional)	5.800	8.000	Personas Capacitadas. (450203400)	Secretaría de Desarrollo Social

Fuente: Elaboración equipo técnico PDM. 2024.

**Programa:** Generación de la información geográfica del territorio nacional (0406)

**Objetivo del programa:** Reglamentar, producir, mantener, investigar, disponer y divulgar la información cartográfica, geodésica, agrológica, catastral, geoespacial y la transferencia de conocimiento en tecnologías de la información geográfica.

Tabla 110. Contenido Programático (incluir nombre del programa)

ODS	Meta de producto	Línea base	Meta	Indicador de producto	Responsable
16	Actualizar un (1) Servicio de información geográfica, geodésica y cartográfica para el mantenimiento del sistema de estratificación urbana y rural del municipio de Bucaramanga	1	1	Servicio de información geográfica, geodésica y cartográfica actualizado (040600100).	Secretaría de Planeación

Fuente: Elaboración equipo técnico PDM. 2024.

### 3.4.2. Sector Información estadística

**Programa:** Generación de la información geográfica del territorio nacional (0406)

**Objetivo del programa:** Reglamentar, producir, mantener, investigar, disponer y divulgar la información cartográfica, geodésica, agrológica, catastral, geoespacial y la transferencia de conocimiento en tecnologías de la información geográfica.

**Tabla 111. Contenido Programático Generación de la información geográfica del territorio nacional (0406)**

ODS	Meta de producto	Línea base	Meta	Indicador de producto	Responsable
16	Elaborar 1 documento de lineamiento técnico para la realización del censo catastral con enfoque multipropósito	0	1	Documentos de lineamientos técnicos elaborados (040602200)	Secretaría de Hacienda
16	Actualizar el censo catastral con enfoque multipropósito.	3200 (Ha)	3800 (Ha)	Área geográfica actualizada catastralmente con enfoque multipropósito (040601600)	Secretaría de Hacienda

Fuente: Elaboración equipo técnico PDM. 2024.

### 3.4.3. Sector Justicia del derecho

**Programa:** Defensa jurídica del Estado (1205)

**Objetivo del programa:** Generar atención en la defensa jurídica de los intereses del Estado y en la prevención del daño antijurídico.

**Tabla 112. Contenido Programático Defensa jurídica del Estado (1205)**

ODS	Meta de producto	Línea base	Meta	Indicador de producto	Responsable
16	Implementar una (1) relatoría de conceptos, circulares, directrices, emitidas por la secretaría jurídica y actos administrativos, emanados por el municipio de Bucaramanga	0	1	Documentos de planeación realizados (120500700)	Secretaría Jurídica

Fuente: Elaboración equipo técnico PDM. 2024.

### 3.4.4. Sector Organismos de control

**Programa:** Lucha contra la corrupción (2503)

**Objetivo del programa:** Vigilar las acciones de los servidores públicos en relación con los recursos del Estado y la aplicación de las medidas preventivas y sanciones ante casos de corrupción.

**Tabla 113. Contenido Programático Lucha contra la corrupción (2503)**

ODS	Meta de producto	Línea base	Meta	Indicador de producto	Responsable
16	Realizar un (01) documento técnico que consolide una estrategia	1	1	Documentos de lineamientos técnicos	Secretaría Jurídica





ODS	Meta de producto	Línea base	Meta	Indicador de producto	Responsable
	en materia de transparencia y lucha contra la corrupción incluida la implementación de la Política Pública de Transparencia en el Municipio de Bucaramanga. (2503001)			realizados (250300100).	

Fuente: Elaboración equipo técnico PDM. 2024.

### 3.4.5. Sector Tecnologías de la información y las comunicaciones

**Programa:** Facilitar el acceso y uso de las Tecnologías de la Información y las Comunicaciones (TIC) en todo el territorio nacional (2301)

**Objetivo del programa:** Fomentar acciones que faciliten el acceso y uso de todos los habitantes del territorio nacional a las tecnologías de la información y las comunicaciones, así como su implementación teniendo como fines el servicio universal, la protección de los usuarios, la garantía de la libre competencia y la maximización del bienestar social.

Tabla 114. Contenido Programático Facilitar el acceso y uso de las Tecnologías de la Información y las Comunicaciones (TIC) en todo el territorio nacional (2301)

ODS	Meta de producto	Línea base	Meta	Indicador de producto	Responsable
11 16	Implementar un Sistema de Información integrado que garantice la gobernanza de datos y disponibilidad de información, de manera accesible, confiable y oportuna que permita la interacción con los ciudadanos, la gestión territorial y la toma de decisiones informada.	0	1	Sistema de Información Implementado. (230107500)	OATIC

Fuente: Elaboración equipo técnico PDM. 2024.

## 3.5. Línea estratégica 5: Territorio Seguro que Protege

Según el diagnóstico del sector y ante los principales desafíos de la ciudad, el plan de desarrollo municipal propone los siguientes objetivos de resultado asociados al logro de las metas estratégicas identificadas en la línea estratégica territorio seguro que protege.

Tabla 115. Contenido programático Territorio seguro que protege

META ESTRATÉGICA	META DE RESULTADO	INDICADOR DE RESULTADO	LÍNEA BASE	META
Disminuir a 14,1 la tasa de homicidios	Disminuir a 14,1 la tasa de homicidios en el municipio de Bucaramanga	Tasa de homicidios por cada 100.000 habitantes	18.58	14.1



META ESTRATÉGICA	META DE RESULTADO	INDICADOR DE RESULTADO	LÍNEA BASE	META
	Disminuir a 231,9 la tasa de lesiones interpersonales en el municipio de Bucaramanga	Tasa de lesiones interpersonales por cada 100.000 habitantes	261.7	231.9
	Disminuir a 989 la tasa de hurto común en el municipio de Bucaramanga	Tasa de hurto común por cada 100.000 habitantes	1.289	989
	Disminuir a 109 la tasa de violencia intrafamiliar	Tasa de violencia intrafamiliar por cada 100.000 habitantes	188	109
	Disminuir a 40% la primera medida correctiva al Código Nacional de Policía más impuesta en el municipio de Bucaramanga	Porcentaje de Primera medida correctiva al Código Nacional de Policía más impuesta en la entidad territorial	62.32	40
	Incrementar a 2.888 los acuerdos en todas las ramas del derecho	Puntos porcentuales (Escala de 0 a 100)	2844	2888
	Disminuir a 13,3 la tasa de mortalidad por accidentes de transporte terrestre	Tasa ajustada de mortalidad por accidentes de transporte terrestre	14.47	13.3

Fuente: Elaboración equipo técnico PDM. 2024.

### 3.5.1. Sector Cultura

**Programa:** Promoción y acceso efectivo a procesos culturales y artísticos. (3301)

**Objetivo del programa:** Promover planes, proyectos y actividades orientadas a fortalecer las condiciones necesarias para el desarrollo, conocimiento, acceso y disfrute de las prácticas artísticas y culturales y de los bienes y servicios, en los diversos contextos territoriales y poblacionales de Bucaramanga, desde la perspectiva de los derechos culturales en un marco de equidad, reconciliación y convivencia.

**Tabla 116. Contenido Programático Promoción y acceso efectivo a procesos culturales y artísticos. (3301)**

ODS	Meta de producto	Línea base	Meta	Indicador de producto	Responsable
10 11	Promocionar 100 actividades culturales como eventos basados en las manifestaciones culturales, turísticas y/o tradicionales de Bucaramanga como ciudad región	82	100	Servicio de promoción de actividades culturales (330105300)	IMCT

Fuente: Elaboración equipo técnico PDM. 2024.

### 3.5.2. Sector Gobierno territorial

**Programa:** Fortalecimiento de la convivencia y la seguridad ciudadana (4501)



**Objetivo del programa:** fortalecimiento de la convivencia y la seguridad ciudadana en Bucaramanga.

**Tabla 117. Contenido Programático Fortalecimiento de la convivencia y la seguridad ciudadana (4501)**

ODS	Meta de producto	Línea base	Meta	Indicador de producto	Responsable
10 16	Realizar un (1) documento de lineamiento técnico Plan Integral de Seguridad y Convivencia Ciudadana PISCC	1	1	Documento de lineamientos técnicos realizado. (450104600)	Secretaria del Interior
11 16	Apoyar financieramente nueve (9) proyectos de convivencia y seguridad ciudadana	7	9	Proyecto de convivencia y seguridad ciudadana apoyados financieramente (450102900)	Secretaria del Interior
11 16	Adecuar una (1) infraestructura para la promoción a la cultura de la legalidad y la convivencia centro de traslado por protección - CTP	0	1	Infraestructura para la promoción a la cultura de la legalidad y a la convivencia adecuada (450104300)	Secretaria del interior
11 16	Dotar una (1) infraestructura para la promoción a la cultura de la legalidad y la convivencia del centro de traslado por protección-CTP	0	1	Infraestructura para la promoción a la cultura de la legalidad y a la convivencia dotada (450104100)	Secretaria del interior
10 16	Realizar un (1) documento metodológico de estudios y diseños para el centro de detección transitoria CDT para población sindicada del municipio de Bucaramanga	0	1	Documentos metodológicos realizados (450104400).	Secretaria del interior
16	Adecuar y dotar un (1) comando de policía en el municipio	1	1	Comandos de policía adecuados y dotados (450106700)	Secretaria del interior
16	Adecuar una (1) comisaria de familia en el municipio	1	1	Comisarías de familia adecuada (450101300)	Secretaria del interior
16	Dotar una (1) comisaria de familia en el municipio	1	1	Comisarías de familia dotadas (450101800)	Secretaria del interior
16	Realizar asistencia técnica a una (1) instancia territorial en el marco del programa fortalecimiento de la convivencia y la seguridad ciudadana	1	1	Instancias territoriales asistidas técnicamente (450100100)	Secretaria del interior
10 16	Crear una (1) escuela territorial de convivencia ciudadana en el municipio	0	1	Escuelas territoriales de convivencia creadas en la ciudad (450100300)	Secretaria del interior

Fuente: Elaboración equipo técnico PDM. 2024.

**Programa:** Fortalecimiento del buen gobierno para el respeto y garantía de los derechos humanos. (4502)

**Objetivo del programa:** Garantizar la protección de los derechos humanos en especial de las personas y comunidades en riesgo, mujeres y población LGTBI, así como a la promoción de la participación ciudadana, política y electoral.

**Tabla 118. Contenido Programático Fortalecimiento del buen gobierno para el respeto y garantía de los derechos humanos. (4502)**

ODS	Meta de producto	Línea base	Meta	Indicador de producto	Responsable
16	Cofinanciar seis (6) proyectos en materia de derechos humanos en el municipio de Bucaramanga	4	6	Proyectos cofinanciados (450202100)	Secretaría del interior

Fuente: Elaboración equipo técnico PDM. 2024.

**Programa:** Fortalecimiento a la gestión y dirección de la administración pública territorial (4599)

**Objetivo del programa:** Apoyar y fortalecer la gestión en los procesos gerenciales, administrativos y de generación de capacidades en el talento humano, dentro de la administración pública territorial.

**Tabla 119. Contenido Programático Fortalecimiento a la gestión y dirección de la administración pública territorial (4599)**

ODS	Meta de producto	Línea base	Meta	Indicador de producto	Responsable
16	Capacitar a setenta (70) personas para el fortalecimiento a la gestión y dirección de la administración pública territorial	40	70	Personas capacitadas en temática sobre prevención del daño antijurídico, defensa judicial, gerencia jurídica pública y/o resolución de conflictos (459903000)	Secretaría Jurídica

Fuente: Elaboración equipo técnico PDM. 2024.

### 3.5.3. Sector Inclusión social y reconciliación

**Programa:** Desarrollo integral de la primera infancia a la juventud, y fortalecimiento de las capacidades de las familias de niñas, niños y adolescentes (4102)

**Objetivo del programa:** Contribuir en el desarrollo integral de la primera infancia a la juventud, así como a fortalecer las capacidades de las familias y realizar acciones para la protección integral de niñas, niños y adolescentes.

**Tabla 120. Contenido Programático Desarrollo integral de la primera infancia a la juventud, y fortalecimiento de las capacidades de las familias de niñas, niños y adolescentes (4102)**

ODS	Meta de producto	Línea base	Meta	Indicador de producto	Responsable
10 11	Atender cinco mil (5.000) familias con servicios de promoción en temas de	0	5.000	Número de familias atendidas	INDERBU



ODS	Meta de producto	Línea base	Meta	Indicador de producto	Responsable
	dinámica relacional y desarrollo autónomo				

Fuente: Elaboración equipo técnico PDM. 2024.

### 3.5.4. Sector Justicia y del derecho

**Programa:** Fortalecimiento de la política criminal del Estado colombiano (1207)

**Objetivo del programa:** Desarrollar la formulación de política, estrategias y mecanismos encaminados a fortalecer la acción coordinada e integral del Estado, para alcanzar el ejercicio de una política criminal coherente, eficaz y racional.

**Tabla 121. Contenido Programático Fortalecimiento de la política criminal del Estado colombiano (1207)**

ODS	Meta de producto	Línea base	Meta	Indicador de producto	Responsable
16	Elaborar un (1) Documento de planeación sobre fortalecimiento para la persecución del crimen organizado y otros fenómenos criminales	0	1	Documentos de planeación realizados-120700200	Secretaria del Interior

Fuente: Elaboración equipo técnico PDM. 2024.

**Programa:** Promoción al acceso a la justicia (1202)

**Objetivo del programa:** Formular e implementar de manera coordinada con todos los actores del sistema las políticas públicas, estrategias y acciones dirigidas a superar las distintas barreras que impiden el acceso de toda persona a los servicios de justicia y la protección de sus derechos fundamentales.

**Tabla 122. Contenido Programático Promoción al acceso a la justicia**

ODS	Meta de producto	Línea base	Meta	Indicador de producto	Responsable
16	Implementar (1) un sistema local de justicia para la articulación entre los operadores de los Servicio de justicia	0	1	Asistencias técnicas para la articulación de los operadores del servicio de justicia (120200400)	Secretaria del Interior
16	Mantener en operación una (1) casa de la justicia en el municipio de Bucaramanga	1	1	Casas de justicia en operación (120200100)	Secretaria del interior

Fuente: Elaboración equipo técnico PDM. 2024.

**Programa:** Sistema penitenciario y carcelario en el marco de los derechos humanos (1206)

**Objetivo del programa:** Definir lineamientos y gestión de los requerimientos del sistema penitenciario para su mejoramiento, expansión y correcto funcionamiento, mediante la incorporación de buenas prácticas y esquemas innovadores, así como mejoramiento de los

servicios de tratamiento penitenciario, atención básica, seguridad y garantía de los derechos humanos atinente a la población privada de la libertad y gestión.

**Tabla 123. Contenido Programático Sistema penitenciario y carcelario en el marco de los derechos humanos (1206)**

ODS	Meta de producto	Línea base	Meta	Indicador de producto	Responsable
10 16	Beneficiar a 2.432 personas privadas de la libertad con servicios de bienestar en el municipio de Bucaramanga	0	2.432	Personas privadas de la libertad no condenadas con Servicio de bienestar (120600700)	Secretaría del interior
10 16	Brindar un (1) servicio asistencia técnica para la resocialización e inclusión social a través de una estrategia a la población pos penada	1	1	Asistencias técnicas en resocialización inclusión social realizadas (120601800)	Secretaría del interior

Fuente: Elaboración equipo técnico PDM. 2024.

### 3.5.5. Sector Minas y energía

**Programa:** Consolidación productiva del sector de energía eléctrica (2102)

**Objetivo del programa:** Garantizar la generación de energía eléctrica, la ampliación de la cobertura y el mejoramiento de la calidad de este servicio.

**Tabla 124. Contenido Programático Consolidación productiva del sector de energía eléctrica (2102)**

ODS	Meta de producto	Línea base	Meta	Indicador de producto	Responsable
11 16	Garantizar 51.229 lámparas de alumbrado público para la prestación del servicio de alumbrado público en el Municipio de Bucaramanga	51.229	51.229	Lámparas de alumbrado público en funcionamiento (210206900)	Secretaría de Infraestructura-Alumbrado Público
11 16	Elaborar 2 Documento de estudio técnico para mejorar la prestación de servicio de alumbrado público.	0	2	Número de documentos (210200800)	Secretaría de Infraestructura-Alumbrado Público
16	Implementar un sistema de gestión y monitoreo de la información del alumbrado público acorde a RETILAP.	0	1	Bases de datos generadas (210602900)	Secretaría de Infraestructura-Alumbrado Público

Fuente: Elaboración equipo técnico PDM. 2024.

### 3.5.6. Sector Transporte

**Programa:** Seguridad de transporte (2409).

**Objetivo del programa:** Ejecutar, controlar y realizar seguimiento de estrategias, planes y acciones dirigidos a dar cumplimiento a los objetivos de las políticas de seguridad vial en los diferentes modos de transporte.

**Tabla 125. Contenido Programático (incluir nombre del programa)**

ODS	Meta de producto	Línea base	Meta	Indicador de producto	Responsable
16	Implementar 1 estrategia formativa e informativa para la promoción del transporte seguro, sostenible y eficiente	1	1	Estrategias implementadas (240906300)	Dirección de Tránsito
11 16	Implementar en 24,7 km tecnología para la seguridad ciudadana	0	24.7	Vías con tecnología implementada para la seguridad ciudadana (240904500)	Dirección de Tránsito

Fuente: Elaboración equipo técnico PDM. 2024.

### 3.6. Iniciativas Proyectos Movilizadores del territorio seguro

La visión de ciudad, el nuevo modelo de gestión del desarrollo, la presentación del componente estratégico, y la definición del componente programático y financiero del plan de desarrollo Bucaramanga 2024-2027 permiten comprender hacia dónde nos dirigimos y como queremos lograrlo.

Esta apuesta de un territorio seguro para todos permitirá movilizar esfuerzos y recursos en el alcance de logros y metas de resultados. Muchas actividades misionales, institucionales, poblacionales en el corazón de este Plan Desarrollo. Sin embargo, en este aparte se presentarán 22 proyectos movilizadores territoriales, como los hemos denominado, que por su importancia o relevancia destacamos, por cuanto implican esfuerzos adicionales en lo técnico, financiero, e institucional, pero que se encuentran en el corazón de nuestra propuesta de gobierno. Cabe advertir que además de estos proyectos referenciados, y a través de la ejecución de nuestros proyectos de inversión se encuentran las demás respuestas y soluciones al cierre de brechas y a las solicitudes y demandas ciudadanas.

**Tabla 126. Proyectos movilizadores estratégicos Bucaramanga 2024-2027**

NOMBRE DEL PROYECTO	DESCRIPCIÓN	TIEMPO DE EJECUCIÓN (Mes)	ALCANCE
Par vial Calle 55*	Invertir en movilidad sostenible con la construcción de intersección vial como parte del proyecto Par vial cobrado en valorización	36	Gestión y construcción de intersección vial a desnivel en la Calle 55, doble calzada tipo deprimido sentido occidente – oriente.
Construcción de placa huella rural	Invertir en la movilidad sostenible y segura realizando mejoras en la conectividad rural mediante la construcción de placa huella	18	Construcción de placa huellas en los Corregimientos 1,2 y 3 del municipio. Proyectos en Fase III, diseñados por el Taller de Arquitectura
Nuevo sistema integrado de transporte público metropolitano (SITME)	Invertir en la recuperación de infraestructura que conforma el sistema actual de transporte público (Metrolínea)	28	Recuperar la infraestructura de las estaciones de metrolínea, dotar del parque automotor a gas
Conexión vial viaducto Provincial - El Bueno - Anillo Vial Río Frío	Conexión vial para dar continuidad a la troncal norte sur, como alternativa de vía rápida y descongestión urbana	36	Configuración de un anillo vial periférico inscrito dentro del banco de iniciativas de APP del DNP



NOMBRE DEL PROYECTO	DESCRIPCIÓN	TIEMPO DE EJECUCIÓN (Mes)	ALCANCE
Centro de Eventos, Cultura y Turismo - NEOMUNDO	Aumentar la capacidad de infraestructura desarrollando la cuarta fase del Neomundo	18 meses	Desarrollar las 4ta fase de Neomundo, para ampliar la capacidad y calidad operativa
Rediseño y mejoramiento de la infraestructura Educativa de 3 instituciones	Realizar el rediseño y mejoramiento de infraestructura educativa del municipio	24 meses	Mejoramiento de tres instituciones Educativas: IE DAMASO ZAPATA ED SALA POLIVALENTE (AUDITORIO)-ESPECIALIDADES (METALMECANICA) PRIMARIA BLOQUE 1 - PRIMARIA BLOQUE 2 - CENTRAL
Construcción de 3 centros de Atención Primaria en Salud CAPS	Realizar la construcción de centros de atención primaria en salud	12 meses	Desarrollo de la estrategia de APS sobre la base de los CAPS
Potenciación del Coliseo EDMUNDO LUNA	Invertir en la potenciación de infraestructura deportiva del Coliseo Edmundo Luna	12 meses	Potenciación y Ampliación de Coliseo Edmundo Luna (Proyecto 18 Taller Arquitectura 01/12/2023)
Construcción de la UIMIST	Gestionar la entrega de estudios y diseños, y realizar la construcción de la UIMIST	30	Gestionar la entrega de los diseños y la Construcción de la UIMIST para potenciar la prestación pública de servicios de salud
Construcción de 3 acueductos veredales y solución a sistema de pilas públicas de la ciudad	Invertir en la construcción de acueductos veredales y solución a sistema de pilas públicas en el área urbana	18	Construcción del acueducto y unidades de saneamiento básico para poblaciones que se encuentran por fuera del perímetro de servicios públicos y no se tiene proyecto que ingresen
Construcción de 3 PTAR en comunas	Invertir en la construcción de PTAR en el área urbana	28	Construcción de PTAR en comunas
Centro colombiano de computación avanzada	Un espacio científico que permitirá el desarrollo de conocimiento y tecnología de punta	28	Acelerar el ecosistema en ciencia, tecnología e innovación a través de un centro colombiano de computación de altas prestaciones, incrementando así las capacidades de las empresas, programas académicos y gobiernos locales
Intersección Carrera 27 con Av González Valencia	Invertir en movilidad sostenible mediante la construcción de espacio urbano para los ciudadanos permitiendo la descongestión vehicular mediante intersecciones viales	40	Construcción de intersección vial de la Carrera 27 con Av González Valencia
Intersección Carrera 9 con Calle 45	Invertir en movilidad sostenible mediante la construcción de espacio urbano para los ciudadanos permitiendo la descongestión vehicular mediante intercambiadores viales	40	Continuar con el cumplimiento de las metas del plan maestro de Bucaramanga (proyecto Troncal N-S, Tramo 3A). Se proyecta realizar los estudios y diseños, así como la gestión y construcción de la intersección vial urbana considerando el paisaje urbano sostenible como elemento estructurador del proyecto
Intersección Vial Mercado Campesino - Calle 65	Invertir en movilidad sostenible mediante la construcción de espacio urbano para los ciudadanos permitiendo la descongestión vehicular mediante intersecciones viales	56	Continuar con el cumplimiento de las metas del plan maestro de Bucaramanga (proyecto Troncal N-S). Se proyecta realizar los estudios y diseños, así como la gestión y construcción de la intersección vial urbana considerando el paisaje urbano sostenible como elemento estructurador del proyecto
Construcción del centro de detención transitoria	Desarrollar el proyecto de construcción y puesta en funcionamiento complejo judicial metropolitano	40	Construcción y/o adecuación y/o mantenimiento de infraestructura de seguridad y detención preventiva: Complejo (ciudadela) judicial con su respectivo centro de detención transitorio





NOMBRE DEL PROYECTO	DESCRIPCIÓN	TIEMPO DE EJECUCIÓN (Mes)	ALCANCE
Centro transitorio de protección	Desarrollar el proyecto de construcción y puesta en funcionamiento complejo de Detención Temporal	30	Construcción y/o adecuación y/o mantenimiento de infraestructura de seguridad correspondiente al centro de detención temporal
Construcción de la subestación de bomberos del norte de Bucaramanga	Construcción de estación de bomberos en el Norte de Bucaramanga	18	Aumento de la capacidad de reacción y respuesta en sector crítico de la ciudad por las dinámicas poblacionales y urbanas
Obras de Mitigación del riesgo Comunas 10,4,2,5,14,8	Invertir en la construcción de planes y obras de mitigación en los sectores en riesgo por remoción en masa e inundación	24	Construcción de obras de mitigación en diferentes sectores del municipio de Bucaramanga (con estudios de amenaza, vulnerabilidad y riesgo, y diseños de obras de mitigación): Comuna, 10,4,2,5,14,8 (Proyecto 96-111 Banco de Proyectos Alcaldía De Bucaramanga, se encuentran a Fase 3)
Mejoramiento y Potenciación del patinódromo municipal	Invertir en el mejoramiento y potenciación de la infraestructura deportiva del patinódromo	12 meses	Mejorar la infraestructura PATINODROMO (Proyecto 18 Taller Arquitectura 01/12/2023)
Especialización de centros Recrear	Invertir en la especialización de los centros recrear	12 meses	Mejoramiento de cuatro centros recrear
Restauración de la Plaza San Mateo y revitalización del sector urbano periférico	Intervención Antigua Plaza de Mercado San Mateo a partir de la restauración y revitalización del espacio público	40	Proyecto de Renovación Histórico y cultural de la Ciudad. Proyecto con referentes como el centro cultural del Oriente y Neomundo. Restauración de la Plaza San Mateo

## Capítulo 4. Plan de Inversiones

En la actualidad la administración municipal se encuentra preparando el Plan de desarrollo vigencia 2024-2027, para ello se requiere presentar el componente financiero como soporte a las inversiones en los diferentes sectores programáticos establecidos en el Plan de desarrollo.

El presente capítulo se preparó teniendo en cuenta la información financiera estadística de los últimos cuatro (4) años, con el propósito de tomar como base el presupuesto de la vigencia de 2024 y sus modificaciones que se han realizado durante la presente vigencia, y la proyección de los recursos de 2025 a 2027, insumo este fundamental para determinar el flujo de recursos por las diferentes fuentes de financiación del monto de inversión en cada anualidad.

Se realiza el estudio de la deuda pública, que visualiza el escenario financiero para los próximos años con el fin de determinar los indicadores de endeudamiento como es la capacidad de pago para la vigencia de 2024 y el indicador de superávit primario.

Con esta información se soporta la proyección de ingresos y gastos del periodo de 2024 a 2027, con el propósito de cuantificar el monto de recursos con sus fuentes de financiación para cada vigencia fiscal, generando como resultado el escenario financiero viable de 2024 a 2027.

La secretaria de Hacienda realizó el estudio financiero y determina un monto proyectado de recursos para la inversión del periodo 2024 a 2027, con el propósito de determinar las fuentes de financiación para generar en forma definitiva los techos presupuestales que financian el plan plurianual de inversiones 2024 – 2027.

El propósito de este informe es soportar el componente financiero del Plan de desarrollo del periodo 2024-2027.

### 4.1. Diagnostico Financiero 2020-2023

#### 4.1.1. Ingresos 2020-2023

Los ingresos del municipio se clasifican en ingresos corrientes y recursos de capital, el comportamiento de los ingresos del Municipio de Bucaramanga se presenta con crecimiento del 30.12% de la vigencia de 2020 con respecto a 2021, se presenta crecimiento del 19.14% entre el periodo de 2021 con respecto a 2022 y la variación entre la vigencia 2022 con respecto a 2023 se refleja incremento del 20.43%.

**Tabla 127. Comportamiento ingresos 2020 A 2023**

CONCEPTO INGRESO	ONCEPTO INGRESO 2020	RECAUDO 2021	RECAUDO 2022	RECAUDO 2023	VARIACION 2020-2021	VARIACION 2021-2022	VARIACION 2022-2023
INGRESOS TRIBUTARIOS Y NO TRIBUTARIOS	372.981.464.826	531.309.677.827	591.901.084.487	723.474.439.223	42,45	11,40	22,23
TRANSFERENCIAS	486.255.998.389	524.854.036.806	570.174.156.413	680.542.638.539	7,94	8,63	19,36
<b>INGRESOS DE CAPITAL</b>	<b>122.726.402.533</b>	<b>221.556.372.078</b>	<b>360.183.956.885</b>	<b>429.189.753.604</b>	<b>80,53</b>	<b>62,57</b>	<b>19,16</b>
Recursos del Credito	-	25.000.000.000	55.000.000.000	79.668.991.613	-	120,00	44,85
Rendimientos financieros	7.083.544.336	5.373.011.829	22.548.766.410	55.773.202.911	-	24,15	319,67
Recursos del Balance	95.269.846.324	152.152.442.102	248.822.306.149	274.515.905.496	59,71	63,53	10,33
Otros	20.373.011.873	39.030.918.147	33.812.884.326	19.231.653.584	91,58	-	13,37
<b>TOTAL RECAUDO DEL AÑO</b>	<b>981.963.865.748</b>	<b>1.277.720.086.711</b>	<b>1.522.259.197.785</b>	<b>1.833.206.831.366</b>	<b>30,12</b>	<b>19,14</b>	<b>20,43</b>

Otros: Lo integra Excedes de empresas públicas, cofinanciaciones, reiros del fFonpet.

- Ingresos Tributarios 2020-2023**

Los ingresos tributarios reflejan un incremento de 45.49% entre la vigencia 2020 comparada con la vigencia 2021, situación incida por la reactivación económica y por la aplicación de la normatividad de la actualización del estatuto tributario acuerdo municipal #032 de 2020, la variación entre la vigencia 2021 con 2022 el incremento es del 7.44%, el crecimiento entre la vigencia de 2022 comparado con la vigencia de 2023 refleja un crecimiento del 21.78%.

**Tabla 128. Comportamiento ingresos tributarios 2020-2023**

CONCEPTO	2020	2021	2022	2023	VARIACION 2020-2021	VARIACION 2021-2022	VARIACION 2022-2023
Predial Unificado	130.336.834.019	139.043.678.478	157.424.376.816	176.407.041.896	6,68	13,22	12,06
Industria y Comercio	119.365.247.612	203.495.367.900	205.391.947.415	261.179.379.481	70,48	0,93	27,16
Avisos y Tableros	14.162.136.414	27.072.299.987	28.826.805.126	34.008.448.163	91,16	6,48	17,98
Sobretasa a la Gasolina	23.241.272.000	30.076.846.000	35.512.652.000	34.849.618.000	29,41	18,07	- 1,87
Alumbrado Publico	38.613.535.370	45.861.983.900	50.743.279.417	64.120.186.336	18,77	10,64	26,36
Estampillas	7.179.247.711	14.606.971.639	16.519.497.127	20.874.796.736	103,46	13,09	26,36
Otros impuestos	21.478.954.490	55.417.426.092	59.504.199.016	83.121.182.829	158,01	7,37	39,69
<b>TOTAL</b>	<b>354.377.227.616</b>	<b>515.574.573.996</b>	<b>553.922.756.917</b>	<b>674.560.653.442</b>	<b>45,49</b>	<b>7,44</b>	<b>21,78</b>

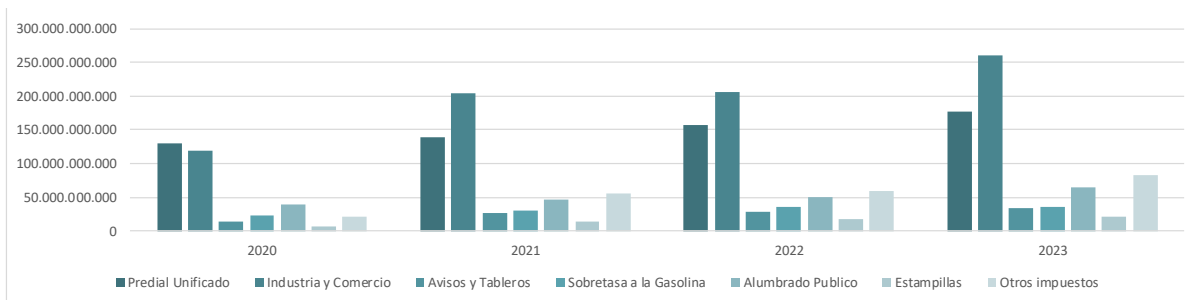

Fuente: Ejecución presupuestal 2020 -2023

A continuación, se realiza un análisis del ingreso de Impuesto Predial Unificado y del Impuesto de Industria y Comercio, con mayor incidencia en el presupuesto del Municipio y especialmente en los ingresos propios de la entidad.

### Impuesto Predial Unificado 2020-2023

El Impuesto Predial Unificado, al compararlo en las cuatro (4) ultimas vigencias refleja crecimiento del 6.68% entre la vigencia de 2021 comparada con respecto a 2020 y; la vigencia 2022 con respecto a 2021 el crecimiento es del 13.22%, se presenta crecimiento del 12.06%.

**Tabla 129. Comportamiento de recaudo de impuesto predial unificado 2020-2023**

DESCRIPCION	2020	2021	2022	2023	VARIACION 2020-2021	VARIACION 2021-2022	VARIACION 2022-2023
Vigencia Actual	114.912.843.086	121.728.260.070	141.511.229.812	155.583.860.459	5,93	16,25	9,94
Vigencia Anterior	15.423.990.933	17.315.418.408	15.913.147.004	20.823.181.437	12,26	- 8,10	30,86
<b>IMPUESTO PREDIAL UNIFICADO</b>	<b>130.336.834.019</b>	<b>139.043.678.478</b>	<b>157.424.376.816</b>	<b>176.407.041.896</b>	<b>6,68</b>	<b>13,22</b>	<b>12,06</b>

Fuente Ejecuciones Presupuestales --2020-2023

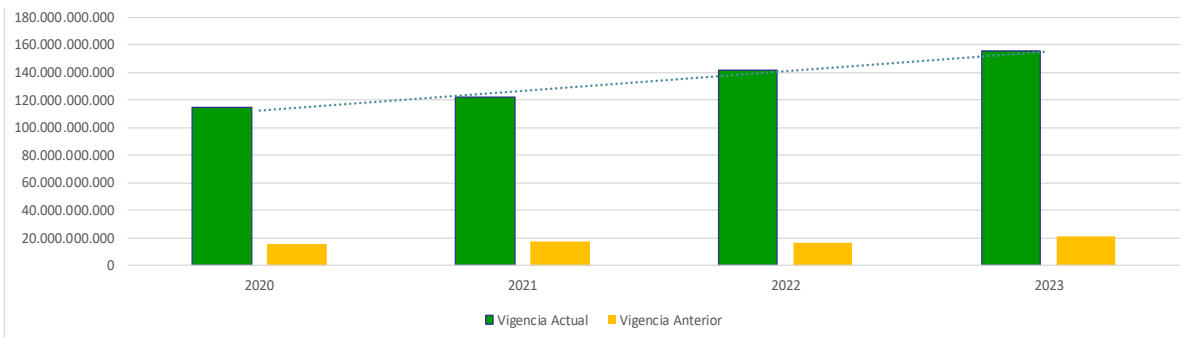

Fuente: Ejecución presupuestal 2020 -2023

### Impuesto de Industria y Comercio 2020-2023

El Impuesto de Industria y Comercio, representa un indicador importante en los ingresos tributarios del Municipio, el comportamiento entre la vigencia de 2020 con 2021 presenta un crecimiento del 70.48% incido por la actualización del estatuto Tributario acuerdo municipal #032 de 2020, para la vigencia de 2022 comparado con 2021 el crecimiento se dio tan solo de 0.93% y la variación de 2023 con 2022 el crecimiento se refleja en el 27.16%.

**Tabla 130. Comportamiento del recaudo industria y comercio 2020-2023**

DESCRIPCION	2020	2021	2022	2023	VARIACION 2020-2021	VARIACION 2021-2022	VARIACION 2022-2023
Vigencia Actual	114.565.401.823	194.452.466.949	200.402.626.686	254.374.824.599	69,73	3,06	26,93
Vigencia Anterior	4.799.845.789	9.042.900.950	4.989.320.729	6.804.554.882	88,40	- 44,83	36,38
<b>IMPUESTO DE INDUSTRIA Y COMERCIO</b>	<b>119.365.247.612</b>	<b>203.495.367.900</b>	<b>205.391.947.415</b>	<b>261.179.379.481</b>	<b>70,48</b>	<b>0,93</b>	<b>27,16</b>

Fuente Ejecuciones Presupuestales--2020-2023

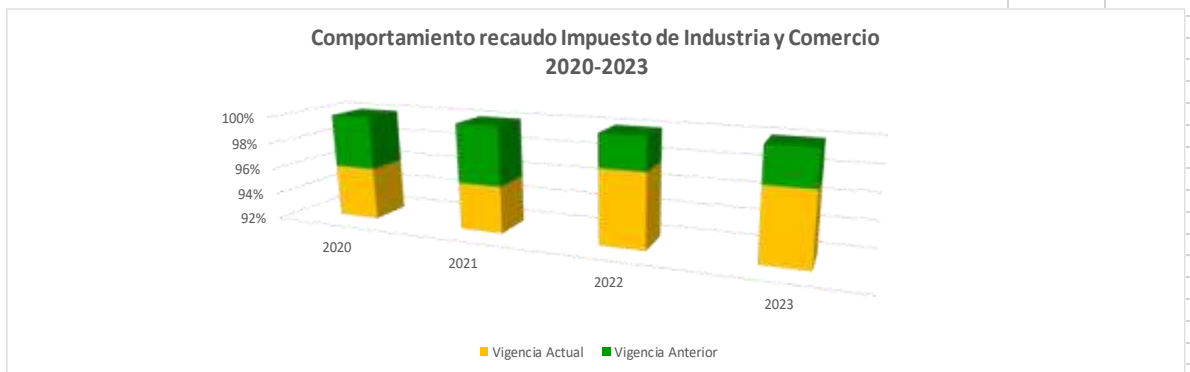

Fuente: Ejecución presupuestal 2020 -2023

### Impuesto de Avisos y Tableros 2020-2023

El impuesto de avisos y tableros representa un indicador importante en los ingresos tributarios del Municipio, el comportamiento entre la vigencia de 2021 comparada con la vigencia de 2020 refleja crecimiento del 91.16%, el crecimiento entre la vigencia de 2022 comparada con 2021 presenta crecimiento del 6.48% y; la variación de 2023 frente a 2022 se presenta con el 34.77%.

**Tabla 131. Comportamiento del recaudo avisos y tableros 2020-2023**



DESCRIPCION	2020	2021	2022	2023	VARIACION 2020-2021	VARIACION 2021-2022	VARIACION 2022-2023
IMPUESTO DE AVISOS Y TABLEROS	14.162.136.414	27.072.299.987	28.826.805.126	34.008.448.163	91,16	6,48	17,98

Fuente Ejecuciones Presupuestales--2020-2023

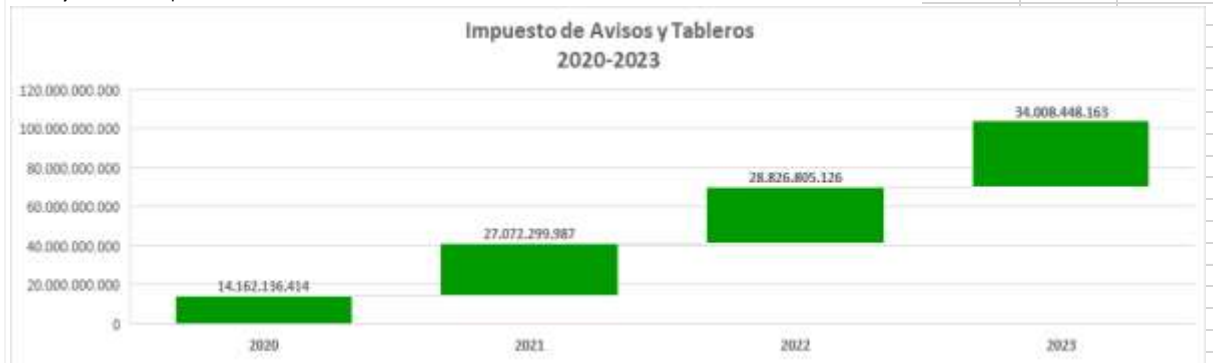

Fuente: Ejecución presupuestal 2020 -2023

### Impuesto de Sobretasa a la Gasolina 2020-2023

El impuesto de Sobretasa a la Gasolina, el confinamiento mantenido en el país en buena parte de la vigencia 2020, condujo a un estancamiento económico a nivel país producto de los mismos efectos por preservar la vida de los ciudadanos; el crecimiento para la vigencia 2021 asciende con el 29.41%, la variación de 2022 frente a 2021 se refleja con el 18.07%, el crecimiento de 2023 con 2022 crece en el 9.40%.

**Tabla 132. Comportamiento de recaudo de sobretasa a la gasolina 2020-2023**

DESCRIPCION	2020	2021	2022	2023	VARIACION 2020-2021	VARIACION 2021-2022	VARIACION 2022-2023
IMPUESTO DE SOBRETASA A LA GASOLINA	23.241.272.000	30.076.846.000	35.512.652.000	38.849.618.000	29,41	18,07	9,40

Fuente Ejecuciones Presupuestales--2020-2023

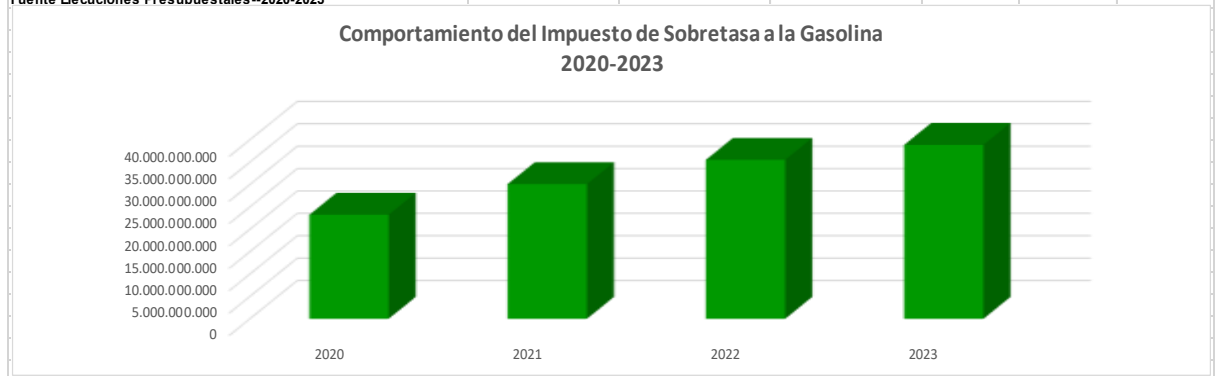

Fuente: Ejecución presupuestal 2020 -2023

### Impuesto de Alumbrado Público 2020-2023

El comportamiento del impuesto de Alumbrado Público refleja crecimiento del 18.77% del año 2020 comparado con 2021; para la vigencia 2022 se refleja incremento del 10.64% en la vigencia 2021; la variación de 2023 frente a 2023 se presenta con el 26.36%.

**Tabla 133. Comportamiento del recaudo de alumbrado público 2020-2023**

DESCRIPCION	2020	2021	2022	2023	VARIACION 2020-2021	VARIACION 2021-2022	VARIACION 2022-2023
<b>ALUMBRADO PUBLICO</b>	<b>38.613.535.370</b>	<b>45.861.983.900</b>	<b>50.743.279.417</b>	<b>64.120.186.336</b>	<b>18,77</b>	<b>10,64</b>	<b>26,36</b>

Fuente Ejecuciones Presupuestales --2020-2023

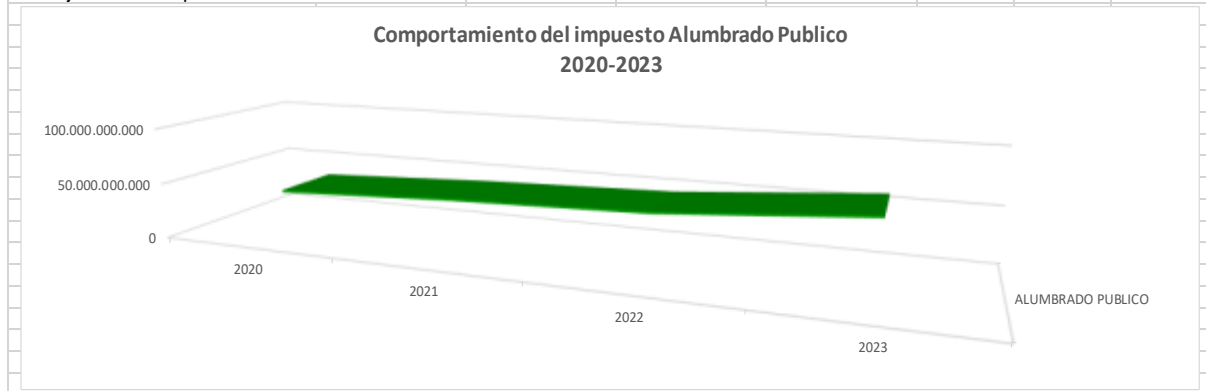

Fuente: Ejecución presupuestal 2020 -2023

- Ingresos NO Tributarios 2020-2023**

Referente a los ingresos no Tributarios su crecimiento del periodo 2020 con 2021 fue del 46.32%; la vigencia 2022 presenta crecimiento del 40.86%; se presenta crecimiento del 16.36% entre la vigencia 2023 comparada con la vigencia 2022.

**Tabla 134. Comportamiento ingreso no tributario 2020-2023**

DESCRIPCION	CIERRE 2020	CIERRE 2021	CIERRE 2022	CIERRE 2023	% VARIACION	% VARIACION 2021-2022	% VARIACION 2022-2023
<b>INGRESOS NO TRIBUTARIOS</b>	<b>502.754.759.885</b>	<b>540.589.140.638</b>	<b>608.152.483.982</b>	<b>729.456.424.321</b>	<b>7,53</b>	<b>12,50</b>	<b>19,95</b>
CONTRIBUCION	11.177.012.021	7.654.583.625	10.197.426.432	14.002.876.870	31,51	33,22	37,32
TASAS Y DERECHOS ADMINISTRATIVOS	3.532.635.917	2.871.641.336	2.440.611.584	3.075.016.697	18,71	15,01	25,99
<b>MULTAS SANCIONES E INTERESES DE MORA</b>	<b>4.276.608.908</b>	<b>5.009.937.907</b>	<b>16.233.837.237</b>	<b>21.264.998.262</b>	<b>17,15</b>	<b>224,03</b>	<b>30,99</b>
MULTAS Y SANCIONES	973.754.424	2.222.925.205	4.477.818.792	6.926.752.156	128,28	101,44	54,69
INTERESES DE MORA	3.302.854.484	2.787.012.702	11.756.018.445	14.338.246.106	15,62	321,81	21,97
VENTA DE BIENES Y SERVICIOS	145.019.852	198.940.963	185.991.191	190.951.472	37,18	6,51	2,67
<b>TRANSFERENCIAS CORRIENTES</b>	<b>479.295.513.124</b>	<b>517.105.624.451</b>	<b>569.792.834.497</b>	<b>680.027.391.449</b>	<b>7,89</b>	<b>10,19</b>	<b>19,35</b>
SISTEMA GENERAL DE PARTICIPACIONES	331.698.463.337	360.690.591.653	366.784.773.085	417.348.298.950	8,74	1,69	13,79
PARTICIPACIONES DISTRINTAS DEL SGP	8.074.478.969	9.812.453.920	9.600.632.036	10.718.744.338	21,52	2,16	11,65
TRANSFERENCIAS DE OTRAS ENTIDADES GOBIERNO	17.787.036.920	26.028.813.464	29.753.593.942	53.545.206.006	46,34	14,31	79,96
RECURSOS ADRES-REGIMEN SUBSIDIADO	121.735.533.898	120.573.765.414	163.653.835.434	198.415.142.154	0,95	35,73	21,24
<b>SISTEMA GENERAL DE PENSIONES</b>	<b>0</b>	<b>1.415.698.707</b>	<b>381.321.915</b>	<b>515.247.091</b>	<b>-</b>	<b>-</b>	<b>73,06</b>
PARTICIPACION Y DERECHO POR MONOPOLIO	4.327.970.063	6.332.713.649	8.920.461.126	10.379.942.480	46,32	40,86	16,36

Fuente: Ejecución presupuestal 2020 -2023

En los ingresos no tributarios el rubro de mayor proporción en esta clasificación está basado en los ingresos del Sistema General de Participación para los sectores de Educación, Salud, Agua Potable y Saneamiento Básico, propósito General de Libre y forzosa inversión en Cultura y Deporte y lo relacionado con alimentación Escolar. Estos recursos son asignados por el Gobierno Nacional, soportado en documentos de Distribución, proceso este, realizado por el Departamento Nacional de Planeación. Su incremento se basa en una serie de variables macroeconómicas determinadas en los estudios económicos realizados por el Gobierno Nacional. El componente de mayor peso en la estructura del SGP se asigna al sector Educación, seguido el Sector Salud y propósito General de forzosa Inversión.

El ingreso del recurso del Sistema General de Participación ha venido presentando crecimientos durante los últimos cuatro (4) años, en la vigencia 2021 se presenta crecimiento de 8.74% comparado con 2020, en la vigencia de 2022 comparada con 2021 se refleja crecimiento del 1.69% y la vigencia de 2023 comparado con 2022 refleja crecimiento del 13.79%.

Tabla 135. Comportamiento del ingreso del sistema general

de participación 2020-2023

DESCRIPCION	CIERRE 2020	CIERRE 2021	CIERRE 2022	CIERRE 2023	% VARIACION	% VARIACION 2021-2022	% VARIACION 2022-2023
<b>SISEMA GENERAL DE PARTICIPACIONES</b>	<b>331.698.463.337</b>	<b>360.690.591.653</b>	<b>366.784.773.085</b>	<b>417.348.298.950</b>	<b>8,74</b>	<b>1,69</b>	<b>13,79</b>
PARTICIPACION PARA EDUCACION	235.927.756.266	249.153.388.957	246.483.858.479	275.185.847.111	5,61 -	1,07	11,64
PARTICIPACION PARA SALUD	70.703.740.383	84.228.732.922	91.205.294.607	109.146.764.193	19,13	8,28	19,67
REGIMEN SUBSIDIADO-	66.502.448.653	79.880.515.915	85.924.629.838	103.701.136.459	20,12	7,57	20,69
SALUD PUBLICA	4.201.291.730	4.348.217.007	5.280.664.769	5.445.627.734	3,50	21,44	3,12
<b>PARTICIPACION PARA PROPOSITO GENERAL</b>	<b>17.228.616.895</b>	<b>20.022.305.780</b>	<b>21.372.964.009</b>	<b>23.279.095.939</b>	<b>16,22</b>	<b>6,75</b>	<b>8,92</b>
DEPORTE Y RECREACION	1.531.432.613	1.779.760.514	1.899.819.023	2.069.252.972	16,22	6,75	8,92
CULTURA	1.148.574.460	1.334.820.385	1.424.864.267	1.551.939.729	16,22	6,75	8,92
PROPOSITO GENERAL LIBRE INVERSION	14.548.609.822	16.907.724.881	18.048.280.719	19.657.903.238	16,22	6,75	8,92
<b>ASIGNACIONES ESPECIALES</b>	<b>951.016.677</b>	<b>1.045.447.751</b>	<b>1.022.782.532</b>	<b>1.130.130.157</b>	<b>9,93 -</b>	<b>2,17</b>	<b>10,50</b>
PROGRAMA DE ALIMENTACION ESCOLAR	951.016.677	1.045.447.751	1.022.782.532	1.130.130.157	9,93 -	2,17	10,50
<b>AGUA POTABLE Y SANEAMIENTO BASICO</b>	<b>6.887.333.116</b>	<b>6.240.716.243</b>	<b>6.699.873.458</b>	<b>8.606.461.550</b>	<b>- 9,39</b>	<b>7,36</b>	<b>28,46</b>

Fuente: Ejecución Ingresos Dic. 31-2020-2021-2022-2023

### Recursos de capital 2020-2023

Referente a los recursos de Capital, desde el punto de vista presupuestal está integrada por los recursos de crédito, los rendimientos financieros y una gran participación de los recursos del balance que son las partidas por lo general que contienen recursos de la vigencia anterior que no se ejecutan y deben ser incorporados en la próxima vigencia.

Los rendimientos financieros muestran comportamiento decrecimiento del -24.14%; en la vigencia 2021 continua con el decrecimiento se refleja el -24.15%, la vigencia de 2022 con respecto a 2021 se refleja incremento del 319.57% y; la vigencia 2023 presenta crecimiento del 147.34%.

Los excedentes de Utilidades, provenientes de empresas donde se tienen acciones y participación han presentado un crecimiento importante durante los últimos cuatro (4) años, se refleja entre los años 2021 comparado con 2020 refleja decrecimiento del -51.27%; para la vigencia 2022 se presenta crecimiento del 80.64% y la vigencia de 2023 crece al 8.58%.

El Desahorro del Fonpet para el Pago de mesadas pensionales y para inversión de la vigencia de 2020 se asignó la partida de \$11.649.642.917 para obligaciones de mesadas pensionales. En la vigencia 2021 se asignó la partida de \$35.222.883.709; en la vigencia 2022 se refleja la partida de \$25.448.780.258 de Recursos provenientes de desahorro del Fonpet para pago de mesadas pensionales, al cierre de la vigencia de 2023 se observa recaudo por valor de \$10.000.000.000.

Las partidas que reflejan los recursos del Balance son significativas en el periodo 2020 a 2023, estos recursos son originados de mayores ingresos en la ejecución como también menores gastos de la ejecución del año anterior situación que incide en los resultados fiscales en cada anualidad.

Tabla 136. Comportamiento de ingresos por recursos de capital 2020-2023

DESCRIPCION	CIERRE 2020	CIERRE 2021	CIERRE 2022	CIERRE 2023	% VARIACION	% VARIACION 2021-2022	% VARIACION 2022-2023
COFINANCIACION- NACION -DPTO	2.390.680.471		0	0	100,00		
DIVIDENDOS Y UTILIDADES POR OTRAS INVERSI	4.233.379.425	2.062.763.944	3.726.243.294	4.045.835.990	- 51,27	80,64	8,58
RENDIMIENTOS FINANCIEROS-	7.083.544.336	5.373.011.829	22.548.766.410	55.773.202.911	- 24,15	319,67	147,34
RECURSOS DEL CREDITO		25.000.000.000	55.000.000.000	79.668.991.613		120,00	44,85
RECURSOS B ALANCE:	95.269.846.324	152.152.442.102	248.822.306.149	274.515.905.496	59,71	63,53	10,33
RETIRO FONPET	11.649.642.917	35.222.883.709	25.448.780.258	10.000.000.000	202,35 -	27,75 -	60,71
REINTEGROS Y OTROS RECURSOS NO APROPIADOS	1.399.309.060	1.745.270.494	3.137.860.774	3.685.817.593	24,72	79,79	17,46
DONACIONES	700.000.000			0	100,00	-	-
TRANSFERENCIAS CAPITAL			1.500.000.000	1.500.000.000			
<b>TOTAL RECURSOS DE CAPITAL</b>	<b>122.726.402.533</b>	<b>221.556.372.078</b>	<b>360.183.956.885</b>	<b>429.189.753.603</b>	<b>80,53</b>	<b>62,57</b>	<b>19,16</b>

Fuente: Ejecución presupuestal 2020 -2023

#### 4.1.2. Gastos 2020-2023

Los gastos en la Administración central se encuentran clasificados en Gastos de Funcionamiento, Servicio de la Deuda Pública e Inversión.

Los gastos de funcionamiento en la vigencia de 2021 presentan crecimiento del 38% comparado con la vigencia 2020, este incremento se encuentra influenciando los ajustes realizados en los diferentes componentes del Gasto de funcionamiento, como también la inclusión de partidas en el presupuesto como es el caso de la Transferencia de la Sobretasa ambiental. Para la vigencia 2022 con respecto a 2021 se incrementa el gasto en el 19.31% y la vigencia de 2023 se refleja con crecimiento del 18.79%.

El rubro de la Deuda Pública presenta para la vigencia 2021 se incrementa el 25.67%; se aclara que en este componente de Gasto se encuentra incluido el Fondo de Contingencias, como también el pago de Bonos y Cuotas Partes Pensionales y desde luego el Servicio de la Deuda Pública que se desprende de las obligaciones financieras contraídas con las Entidades bancarias de acuerdo a las condiciones otorgadas en cada contrato de empréstito suscrito. Para la vigencia de 2022 comparado con 2021 decrece en el -0.07% y la vigencia de 2023 crece al 129.79% comparado con la vigencia de 2022, una de las razones del crecimiento es el incremento en las tasas de interés

El monto de inversión muestra para la vigencia 2021 incremento del 26.84% comparado con 2020; la vigencia 2022 presenta crecimiento en inversión del 26.55% y la vigencia de 2023 se incrementa en el 24.04%, se aclara que estos incrementos obedecen sustancialmente a los desembolsos de los recursos de créditos producto del endeudamiento, como también a recursos de balance originados de mayores ingresos y menores gastos en ejecución.

El municipio de Bucaramanga, durante la vigencia de 2020 expidió el decreto 0386 de 5 de octubre de 2020, en el cual el municipio adopto un Programa de Saneamiento Fiscal cuyo objetivo principal fue el de verificar y dar cumplimiento de los artículos 6° y 10° de la ley 617 de 2000. Es importante mencionar esta situación que afronto la entidad con el fin de controla el gasto de funcionamiento y enfatizar en el control al gasto de Concejo, Personería y Contraloría.

El programa de Saneamiento Fiscal y Financiero se liquida con la expedición del Decreto 0148 del 21 de septiembre de 2022.

**Tabla 137. Comportamiento del gasto de la VIGENCIA 2020 A 2023**

DESCRIPCION	2020	2021	2022	2023	VARIACION 2020-2021	VARIACION 2021-2022	VARIACION 2022-2023
GASTO FUNCIONAMIENTO O	124.785.521.237	172.442.614.872	205.735.489.068	244.383.226.641	38,19	19,31	18,79
SERVICIO DEUDA PUBLICA	25.577.981.517	32.144.253.272	32.121.134.919	73.812.424.280	25,67	- 0,07	129,79
INVERSION	667.273.169.723	846.397.518.039	1.071.094.832.643	1.328.622.699.489	26,84	26,55	24,04
<b>TOTAL</b>	<b>817.636.672.477</b>	<b>1.050.984.386.183</b>	<b>1.308.951.456.630</b>	<b>1.646.818.350.410</b>	<b>28,54</b>	<b>24,55</b>	<b>25,81</b>

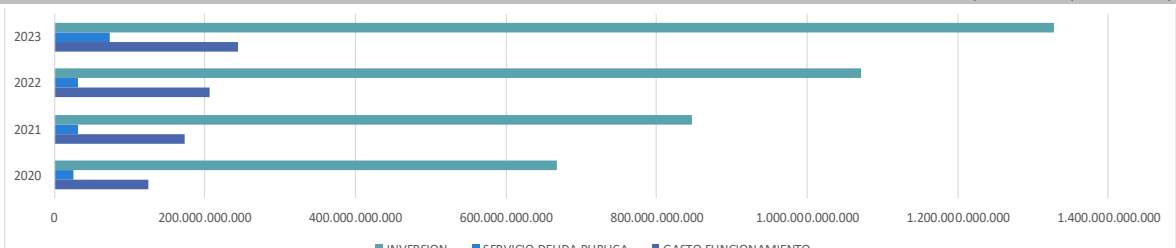
Fuente: Ejecucion presupuestal Diciembre 31 de 2020-2023



- **Gasto de funcionamiento 2020-2023**

Durante el periodo de 2020 a 2021 se observa crecimiento del 38.19 influenciado en gran medida con la ubicación de la partida de la transferencia de la Sobre tasa Ambiental, la vigencia 2022 refleja crecimiento del 19.31%, sigue crecimiento entre 2023 comparado con 2022 del 18.79%.

**Tabla 138. Comportamiento del gasto de funcionamiento del periodo 2020-2023**

OBJETO GASTO	2020	2021	2022	2023	VARIACION 2020-2021	VARIACION 2021-2022	VARIACION 2022-2023
Servicios Personales	39.918.332.143	33.520.518.512	37.775.394.785	43.578.930.658	-	16,03	15,36
Gastos Generales	13.557.139.193	26.432.075.900	33.053.618.874	41.029.657.123	94,97	25,05	24,13
Transferencias-Otros	71.310.049.901	112.490.020.460	134.906.475.408	159.774.638.861	57,75	19,93	18,43
<b>GASTO FUNCIONAMIENTO</b>	<b>124.785.521.237</b>	<b>172.442.614.872</b>	<b>205.735.489.067</b>	<b>244.383.226.642</b>	<b>38,19</b>	<b>19,31</b>	<b>18,79</b>

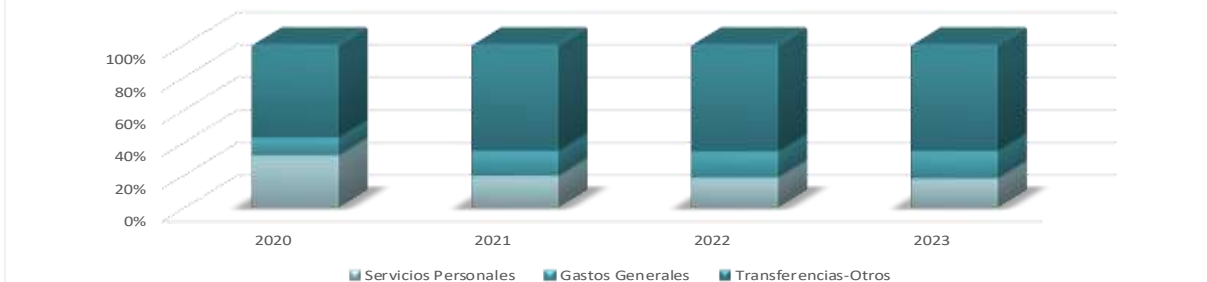
Fuente: Ejecucion presupuestal Diciembre 31 de 2020-2023

- **Gasto de deuda pública 2020-2023**

En la clasificación Presupuestal de la Deuda Pública se refleja el detalle de este componente que lo integra el Servicio de la deuda pública con entidades financieras para pago de principal e intereses, se encuentra incluido lo correspondiente a cuotas partes y Bonos pensionales, como también lo referente al Fondo de Contingencias.

La apropiación del Fondo de Contingencias refleja ejecución a partir de la vigencia 2017, este dispone de fondos que ha servido para pago de contingencias y desde luego la administración ha venido orientando recursos para atender compromisos de vigencias antiguas que una vez se resuelva el acto litigioso, debe la administración cancelar estas obligaciones, la partida asignada para la vigencia 2020 ascendió a \$1.075.447.913, 2021 su valor ejecutado ascendió a \$3.238.041.130, la vigencia de 2022 se ejecutó el valor de \$2.965.581.62 y la vigencia de 2023 creció en forma exorbitante y su ejecución se presenta por valor de 11.369.599.581. El monto de Bonos y cuotas partes refleja crecimiento representativo entre 2020 comparado con 2021 en el 67.75% entre la vigencia de 2022 comparado con 2021 crece al 52.66% y la vigencia de 2023 crece al 8.54%.

El monto del Servicio de la deuda Pública con entidades financiera su comportamiento de pago se basa en las condiciones financieras otorgadas en los contratos de empréstitos suscritos en las respectivas vigencias fiscales correspondiente, se observa una disminución en el componente de intereses del -33.40% en la vigencia de 2020, producto de reorientación en condiciones financieras en intereses, disminuyendo las tasas de interés, en la vigencia 2021 se refleja incremento de deuda con entidades financieras en el 13.62%, para la vigencia de 2022 con respecto a 2021 decrece el servicio de la deuda en el -5.82% y para la vigencia de 2023 crece en el 136.27% el servicio de la deuda pública.

**Tabla 139. Comportamiento gasto de deuda pública 2020-2023**

OBJETO GASTO	2020	2021	2022	2023	VARIACION 2020-2021	VARIACION 2021-2022	VARIACION 2022-2023
Principal	12.244.355.233	12.228.315.378	3.358.344.838	16.979.630.140	- 0,13	- 72,54	405,60
Intereses	10.288.208.585	13.373.342.146	20.752.379.250	39.987.575.724	29,99	55,18	92,69
Cuotas partes	1.969.969.786	3.238.041.130	5.044.829.469	11.369.599.581	64,37	55,80	125,37
Fondo de Contingencias	1.075.447.913	3.304.554.618	2.965.581.362	5.475.618.835	207,27	- 10,26	84,64
<b>SERVICIO DEUDA PUBLICA</b>	<b>25.577.981.517</b>	<b>32.144.253.272</b>	<b>32.121.134.919</b>	<b>73.812.424.280</b>	<b>25,67</b>	<b>- 0,07</b>	<b>129,79</b>

Fuente: Ejecución Presupuestal Diciembre 31 de 2016-2022.

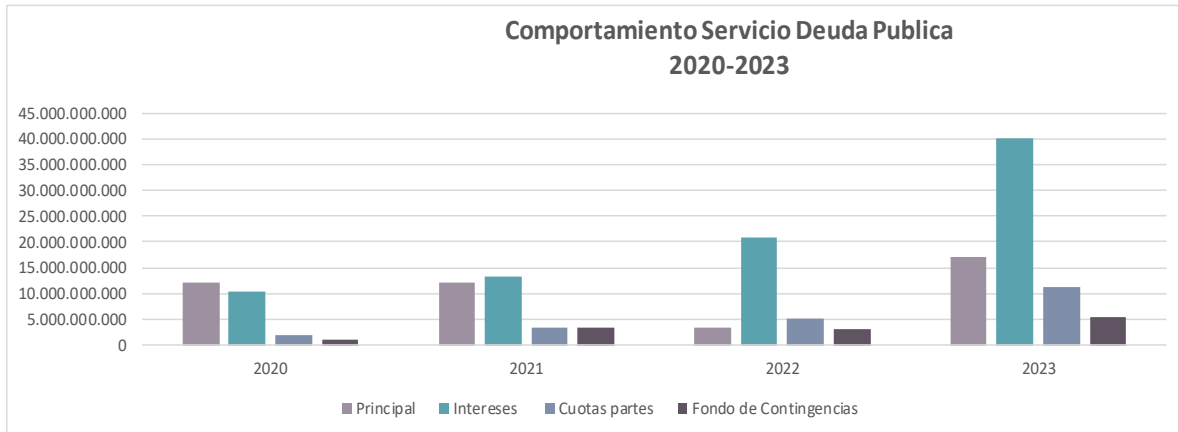

Fuente: Ejecución presupuestal diciembre 31 de 2018-2022

El Servicio de la Deuda Pública con Entidades Financieras, el monto cancelado en las vigencias de 2020 a 2023 corresponde a Capital e Intereses producto de las obligaciones originadas de los contratos de empréstito suscritos.

**Tabla 140. Servicio deuda pública entidades financieras periodo 2020 A 2023**

	AMORTIZACIÓN	INTERESES	ACUMULADO
2.020	12.244.355.233	10.288.208.585	22.532.563.818
2.021	12.228.315.378	13.373.342.146	25.601.657.524
2.022	3.358.344.838	20.752.379.250	24.110.724.088
2.023	16.979.630.140	39.987.575.724	56.967.205.864

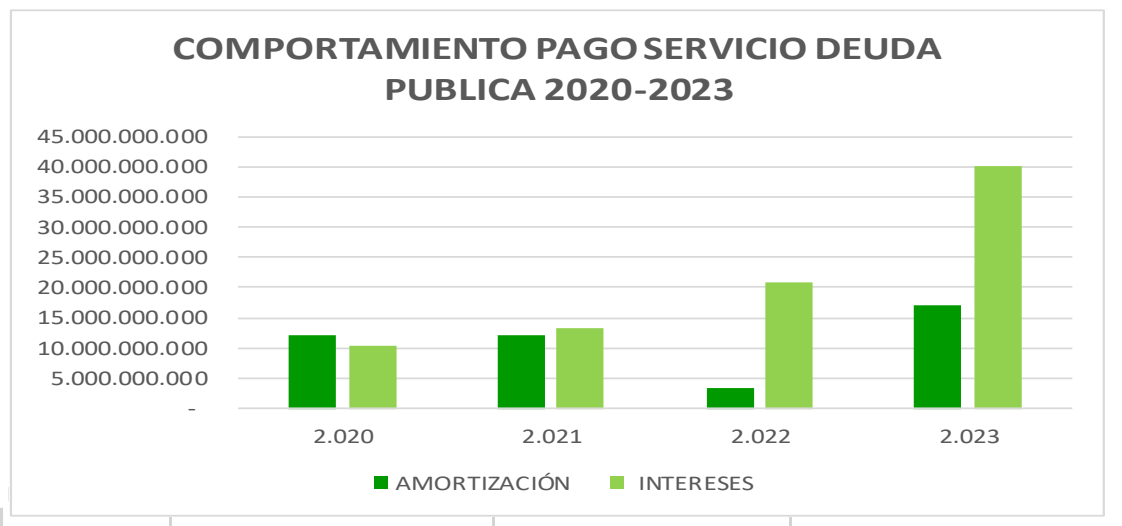

Fuente: Ejecución presupuestal diciembre 31 de 2018-2022

- Gasto de inversión 2020-2023**

La inversión en los diferentes sectores es fundamental para el bienestar de la comunidad, este componente del gasto refleja incremento entre la vigencia 2021 comparada con 2020 se

incrementa en el 26.55%; en la vigencia 2022 crece en el 26.55% y la vigencia de 2023 se refleja incremento del 24.04%.

**Tabla 141. Inversión periodo 2020 A 2023**

DESCRIPCION	2020	2021	2022	2023	VARIACION 2020-2021	VARIACION 2021-2022	VARIACION 2021-2022
INVERSION	667.273.169.723	846.397.518.039	1.071.094.832.643	1.328.622.699.489	26,84	26,55	24,04
<b>TOTAL INVERSION</b>	<b>667.273.169.723</b>	<b>846.397.518.039</b>	<b>1.071.094.832.643</b>	<b>1.328.622.699.489</b>	<b>26,84</b>	<b>26,55</b>	<b>24,04</b>

Fuente: Ejecución Presupuestal Diciembre 31 de 2020-2023

Fuente: Ejecución presupuestal Diciembre 31 de 2020-2023

## 4.2. Situación Deuda Pública y su Sostenibilidad Financiera

### 4.2.1. Saldo deuda pública 2019-2023

La Tabla 142. Saldo deuda pública periodo 2019 a diciembre 31 DE 2023 muestra el saldo histórico de la Deuda Pública con Entidades Financieras de 2019 a diciembre de 2023.

**Tabla 142. Saldo deuda pública periodo 2019 a diciembre 31 DE 2023**

ENTIDADES FINANCIERAS	2019	2020	2021	2022	2023	% participacion Dic. 31-2023
BBVA.S.A.	37.333.333.334	35.799.934.526	32.355.549.021	29.164.372.187	80.746.522.669	21,71
OCCIDENTE	45.416.666.371	45.416.666.371	44.571.078.145	64.571.078.145	79.649.321.022	21,42
BOGOTA	56.562.500.000	56.167.763.158	54.003.112.896	74.003.112.896	70.272.595.411	18,89
BANCOLOMBIA				15.000.000.000	64.668.991.613	17,39
AGRARIO	27.319.783.823	24.293.539.267	22.248.419.399	22.248.419.399	45.203.313.487	12,15
COLPATRIA	43.364.035.067	36.241.228.043	57.679.824.531	57.679.824.531	31.045.833.304	8,35
ITAU-CORBANCA	1.003.008.023	835.840.020	668.672.016	501.504.012	334.336.008	0,09
<b>TOTAL</b>	<b>210.999.326.618</b>	<b>198.754.971.385</b>	<b>211.526.656.008</b>	<b>263.168.311.170</b>	<b>371.920.913.514</b>	<b>100,00</b>

Fuente: Estados deuda publica dic.31-2019-2023

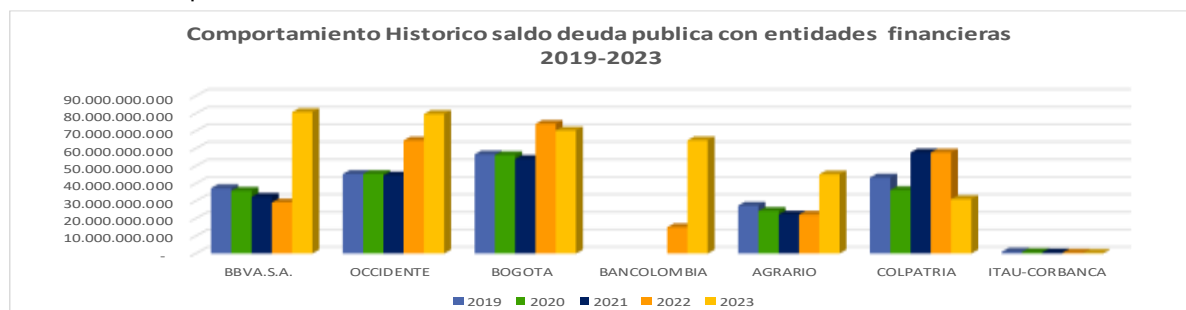

Fuente: Estados deuda pública dic – 2018-2023

La participación por entidad financiera con los saldos a diciembre 31 de 2023 se refleja con 21.71% en el Banco BBVA S.A., el banco de Bogotá participa con el 18.89%, el Banco Occidente con el 21.42%, Banco Colombia con participación del 17.39%, el Banco Colpatría con el 8.35%, el Banco Agrario con el 12.15% y el Banco ITAU con el 0.09%.

La deuda financiera tiene como garantía y fuente de pago los recursos propios, su destinación se orientó principalmente a salud y transporte.

El 100% correspondió a deuda interna contratada con la banca Comercial, a tasa de DTF y con IBR en puntos adicionales en promedio del 2.5%.

En la vigencia 2020 el Concejo Municipal aprobó un cupo de Endeudamiento por valor de \$132.000.000.000 a diciembre 31 de 2021 se desembolsó el valor de \$25.000.000.000, durante la vigencia 2022 se realizaron desembolsos por valor de \$55.000.000.00, durante la vigencia de 2023 se realizaron desembolsos por valor de \$46.063.240.871, queda un saldo pendiente de desembolsar a diciembre 31 de 2023 asciende a \$5.936.759.129, con diferentes entidades financieras.

En la vigencia de 2023 se autorizó cupo de endeudamiento por valor de \$79.668.991.613 y a 31 de diciembre se desembolsó el 100% de este endeudamiento. Este endeudamiento se contrató con el Banco occidental \$20.000.000.000, banco BBVA \$20.000.000.000 y el Bancolombia \$39.668.991.613.

#### 4.2.2. Servicio deuda pública período 2020-2023

El servicio de la deuda pública pagado durante las vigencias de 2020-2023, es originado de contratos de empréstitos suscritos de acuerdo con las condiciones financieras establecidas inicialmente.

El comportamiento del servicio de la deuda pago durante el periodo 2020-2023 se presenta así:

**Tabla 143. Servicio deuda pública periodo 2020 a 2023**

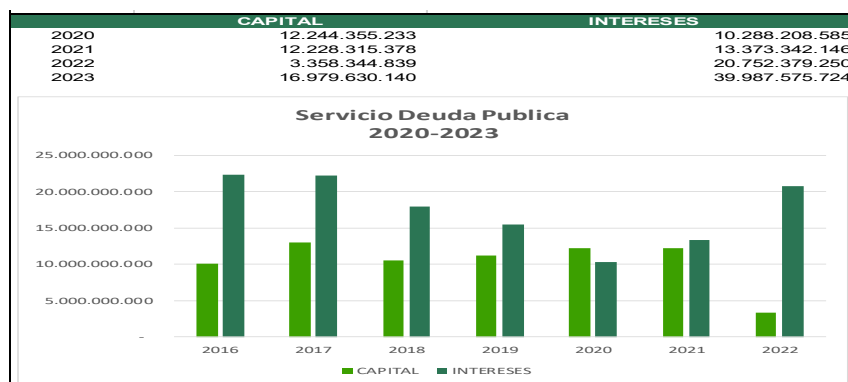

Fuente: Estados deuda pública dic – 2018-2023

#### 4.2.3. Saldo deuda pública a diciembre 31 DE 2023

El Municipio de Bucaramanga, mantiene endeudamiento con entidades financieras; su saldo de la deuda pública a diciembre 31 de 2023 asciende a \$371.920.913.514. Tiene como garantía y fuente de pago los recursos propios; destinándose principalmente para los sectores de Salud, Transporte y demás sectores de inversión, su participación por cada entidad financiera se refleja BBVA. S.A con el 21.71%, Banco Bogotá con el 18.89%, Banco Occidente con el 21.42%, Colpatria el 8.35%, Banco Agrario con el 12.15%, banco de Colombia con el 17.39% y el Banco Itaú con participación del 0.09%. El 100% corresponde a Deuda Interna contratada con la banca comercial a una tasa de la DTF o IBR adicionada en los puntos convenidos en cada obligación.



**Tabla 144. Saldo deuda pública diciembre 31 DE 2023**

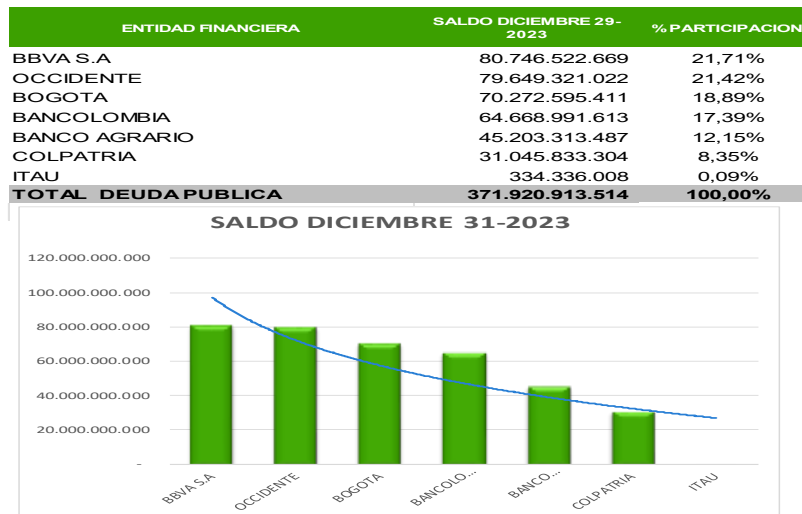

Fuente: Estados deuda pública dic – 2018-2023

#### 4.2.4. Servicio deuda pública diciembre 31 de 2023

El servicio de la deuda pública pago durante la vigencia de 2023 de enero a diciembre 31 se presenta así:

**Tabla 145. Servicio deuda pública diciembre 31 DE 2023**

DESCRIPCION	PPTO DEFINITIVO	PAGOS	SALDO POR EJECUTAR
PRINCIPAL	16.979.630.184	16.979.630.140	44
INTERESES	41.236.419.830	39.987.575.724	1.248.844.106
<b>TOTAL</b>	<b>58.216.050.014</b>	<b>56.967.205.864</b>	<b>1.248.844.150</b>

Fuente: Ejecucion pptal Gastos diciembre 31 de 2023

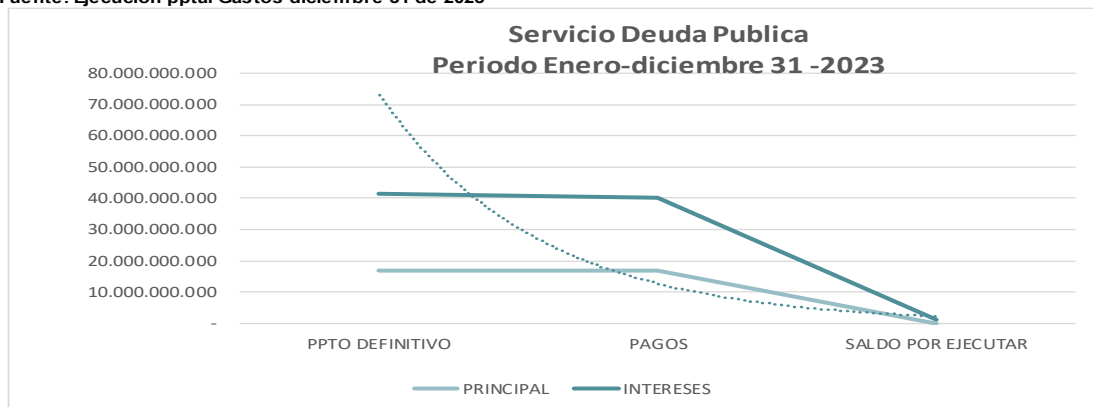

Fuente: Estados deuda pública dic – 2018-2023

El Municipio de Bucaramanga se encuentra cumpliendo con el pago del Servicio de la Deuda Pública a todas las entidades financieras, durante la vigencia de 2023 a diciembre 29, se ha pagado la partida de \$56.967.205.908, por concepto de intereses \$39.987.575.724, por principal se pagó partida de \$16.979.630.184.

#### 4.2.5. Créditos pendientes de desembolso a diciembre 31 de 2023

El municipio de Bucaramanga mantiene endeudamiento con entidades financieras, obligaciones desprendidas de cupos de endeudamiento otorgados por el concejo municipal y con contratos de empréstito suscritos de vigencias anteriores en condiciones financieras pactadas en su oportunidad.

Es de resaltar que la administración municipal ha cumplido a cabalidad con el pago en cada vigencia fiscal en las cuotas de amortización a capital y pago de intereses. En la vigencia 2019 el Concejo Municipal aprobó cupo de endeudamiento de \$18.000.000.000 para malla vial, los cuales se desembolsaron en su totalidad en dicha vigencia. En la vigencia 2021 el municipio suscribió contratos de empréstito por un monto de \$132.000.000.000, con diferentes entidades financieras, se ha desembolsado el valor de \$80.000.000.000 durante la vigencia 2021 y 2022, queda un saldo pendiente de desembolso por valor de \$52.000.000.000 a diciembre 31 de 2022.

Frente a la vigencia 2023 se ha desembolsado el valor de \$46.063.240.871, quedando pendiente por desembolsar el valor de \$5.936.759.129 del Bancolombia.

El Municipio de Bucaramanga, solicitó un nuevo cupo de endeudamiento por valor de \$79.668.991.613 con el acuerdo municipal N°019 de 2023, con destino a la intervención a la infraestructura de tres colegios públicos del Municipio de Bucaramanga, que ampliarán y mejorarán la infraestructura, contribuyendo a la calidad, permanencia y cobertura del servicio educativo. Los Contratos de Empréstitos se encuentran suscritos con las diferentes entidades financieras.

A continuación, se relaciona el monto de partidas pendientes de desembolso por cada entidad financiera, así:

**Tabla 146. CREDITOS PENDIENTES DE DESEMBOLSAR DICIEMBRE 31 DE 2023**

MUNICIPIO DE BUCARAMANGA CREDITOS PENDIENTES DESEMBOLSAR diciembre 31-2023								
CREDITO ACUERDO MUNICIPAL CUPO ASIGNADO VIGENCIA DE 2020, VALOR CUPO ASIGNADO \$132,000,000,000								
ENTIDAD FINANCIERA	VALOR CONTRATO EMPRESTITO	TASA INTERES	GAANTIA	PERIODO DE GRACIA A CAPITAL	MODALIDAD DE PAGO	PLAZO	DESEMBOLSO 2021-2022-2023	SALDO PENDIENTE DESEMBOLSAR DICIEMBRE 31-2023
BANCO COLPATRIA	25.000.000.000	IBR+2,97%	PREDIAL	3 AÑOS	TRIMESTRAL	7 (AÑOS)	25.000.000.000	0
BANCO BOGOTA	20.000.000.000	IBR+2,21%	PREDIAL	3 AÑOS	TRIMESTRAL	10AÑOS)	20.000.000.000	0
BANCO OCCIDENTE	20.000.000.000	IBR+2,21%	PREDIAL	3 AÑOS	TRIMESTRAL	10AÑOS)	20.000.000.000	0
BANCO BBVA.S.A.	36.063.240.871	IBR+0%	PREDIAL	2 AÑOS	TRIMESTRAL	10AÑOS)	36.063.240.871	0
BANCOLOMBIA	30.936.759.129	IBR+2,27%	PREDIAL	3 AÑOS	TRIMESTRAL	10AÑOS)	25.000.000.000	5.936.759.129
<b>TOTAL</b>	<b>132.000.000.000</b>						<b>126.063.240.871</b>	<b>5.936.759.129</b>
Fuente: Secretaría Hacienda-noviembre 30-2023								
CREDITO ACUERDO MUNICIPAL CUPO ASIGNADO VIGENCIA DE 2023 POR VALOR DE \$79,668,991,613								
ACUERDO MUNICIPAL #019-2023								
ENTIDAD FINANCIERA	VALOR CONTRATO EMPRESTITO	TASA INTERES	GAANTIA	PERIODO DE GRACIA A CAPITAL	MODALIDAD DE PAGO	PLAZO	DESEMBOLSO 2023	SALDO PENDIENTE DESEMBOLSAR NOVIEMBRE 30-2023
BANCO OCCIDENTE	20.000.000.000	IBR+5,87%	INDUSTRIA Y COMERCIO	2 (AÑOS)	TRIMESTRAL	10AÑOS)	20.000.000.000	0
BANCO BBVA.	20.000.000.000	IBR+5,2%	INDUSTRIA Y COMERCIO	2 (AÑOS)	TRIMESTRAL	10AÑOS)	20.000.000.000	0
BANCO DE COLOMBIA	39.668.991.613	IBR+4,6%	INDUSTRIA Y COMERCIO	2 (AÑOS)	TRIMESTRAL	10AÑOS)	39.668.991.613	0
<b>TOTAL</b>	<b>79.668.991.613</b>						<b>79.668.991.613</b>	<b>0</b>
Fuente: Secretaria Hacienda-diciembre 31-2023								
<b>TOTAL CREDITOS PENDIENTES DE DESEMBOLSO A DICIEMBRE 31-2023,</b>							<b>0</b>	<b>5.936.759.129</b>

Fuente: secretaria de hacienda BUCARAMANGA

#### 4.2.6. Vigencias futuras

Las vigencias futuras son autorizaciones de gasto que generan inflexibilidades en el presupuesto. Se trata de una facultad legal para adquirir compromisos de gasto que pueden reducir los espacios fiscales de los planes de desarrollo de las administraciones venideras.

Así lo establece la ley 1483 de 2011, al ordenar que los compromisos de gasto suscritos mediante vigencias futuras se descuenten de los ingresos corrientes que miden la capacidad de pago de las entidades territoriales. La autorización de vigencias futuras es por tanto un instrumento de planeación presupuestal y no una herramienta para generar nuevos ingresos.

- **Vigencias futuras con incidencia en la vigencia 2024**

El Concejo Municipal de Bucaramanga aprobó vigencias futuras con incidencia para la vigencia 2024 y posteriores vigencias, partidas estas que inciden en el cálculo de la capacidad de endeudamiento, como lo establece la ley 1483 de 2011.

Los sectores objeto de solicitud de vigencias futuras son de educación y medio ambiente reporte que se encuentra en la plataforma del CHIP, así:

**Tabla 147. Vigencias futuras 2024 – aprobadas en la vigencia de 2014**

210168001 - Bucaramanga GENERAL 01-10-2023 al 31-12-2023 FUT_VIGENCIAS_FUTURAS AUTORIZACIONES ENVÍO NÚMERO 4451814 FECHA RECEPCIÓN 2024-02-15 10:50:44									
CODIGO	NOMBRE	TIPO DE VIGENCIA	FUENTE DE FINANCIACIÓN	FECHA DEL ACTO ADMINISTRATIVO	2024(Pesos)	2025(Pesos)	2026(Pesos)	2027(Pesos)	2028 AL 2034 (Pesos)
V	TOTAL DE VIGENCIAS FUTURAS				23.890.979.801,00	1.331.993.794,00	1.331.993.794,00	1.331.993.794,00	1.331.993.794,00
V.I	VIGENCIAS FUTURAS PARA INVERSION				23.890.979.801,00	1.331.993.794,00	1.331.993.794,00	1.331.993.794,00	1.331.993.794,00
<b>V.I.22</b>	<b>EDUCACION</b>				<b>22.558.986.007,00</b>	-	-	-	-
V.I.22.01	CALIDAD, COBERTURA Y FORTALECIMIENTO DE LA EDUCACION INICIAL, PRESCOLAR, BASICA Y MEDIA	EXCEPCIONAL	SGP-PROPOSITO GENERAL- PROPOSITO GENERAL LIBRE INVERSION	27-09-2022	8.000.000.000,00	-	-	-	-
V.I.22.01	CALIDAD, COBERTURA Y FORTALECIMIENTO DE LA EDUCACION INICIAL, PRESCOLAR, BASICA Y MEDIA	EXCEPCIONAL	INGRESOS CORRIENTES DE LIBRE DESTINACION	27-09-2022	13.624.905.556,00	-	-	-	-
V.I.22.01	CALIDAD, COBERTURA Y FORTALECIMIENTO DE LA EDUCACION INICIAL, PRESCOLAR, BASICA Y MEDIA	EXCEPCIONAL	SGP-ASIGNACION ESPECIAL- PROGRAMAS DE ALIMENTACION ESCOLAR	27-09-2022	934.080.451,00	-	-	-	-
<b>V.I.32</b>	<b>AMBIENTE Y DESARROLLO SOSTENIBLE</b>				<b>1.331.993.794,00</b>	<b>1.331.993.794,00</b>	<b>1.331.993.794,00</b>	<b>1.331.993.794,00</b>	<b>1.331.993.794,00</b>
V.I.32.02	CONSERVACION DE LA BIODIVERSIDAD Y SUS SERVICIOS ECOSISTEMICOS	ORDINARIA	INGRESOS CORRIENTES DE LIBRE DESTINACION	17-12-2014	1.331.993.794,00	1.331.993.794,00	1.331.993.794,00	1.331.993.794,00	1.331.993.794,00

Fuente: CHIP- Dic 31-2023





#### 4.2.7. Calificación de riesgos 2020-2023

La calificación de riesgos del Municipio de Bucaramanga presenta Calificación de riesgos, tal como lo muestra la firma Fitch, a continuación, se presenta el siguiente comportamiento de las calificaciones reportados por la firma calificadora, así:

**Tabla 148. Calificaciones nacionales de largo y corto plazo del Municipio de Bucaramanga en 'AAA (col)' y 'F1+(col)',**

#### RATING HISTORY

##### NATIONAL LONG TERM RATING

<b>DATE :</b>	09-Aug-2023	12-Aug-2022	18-Aug-2021	16-Jul-2021
<b>RATING :</b>	AAA(col) 	AAA(col) 	AAA(col) 	AAA(col) 
<b>ACTION :</b>	Rating Watch On	Affirmed	Affirmed	Affirmed



## 01 Ratings

VIEW IN SPANISH (AS AVAILABLE)

RATING	ACTION	DATE	TYPE
AAA(col)	Rating Watch On	09-Aug-2023	National Long Term Rating
F1+(col)	Affirmed	09-Aug-2023	National Short Term Rating

### Fitch Afirma las Calificaciones del Municipio de Bucaramanga

Fitch Ratings - Bogotá – 10 Aug 2023: Fitch Rating afirmó las calificaciones nacionales de largo y corto plazo del Municipio de Bucaramanga en 'AAA (col)' y 'F1+(col)', respectivamente, la perspectiva es estable.

#### 4.2.8. Indicadores de endeudamiento

- **Indicador de la LEY 617 DE 2000**
- **Indicador ley 617 de 2000 a diciembre 31 de 2023**

Los ingresos corrientes de libre destinación a diciembre 31 de 2023 ascienden a \$535.204.800.591, este valor corresponde al valor neto, una vez se descuenta los ingresos de destinación específica de cada fuente que integra este componente.

Los gastos de funcionamiento que aplican para el cálculo del indicador de ley 617 de 2000, asciende a \$150.207.697.554, representando el 23.90%; como se puede observar, el municipio viene dando cumplimiento al porcentaje de los gastos de funcionamiento sobre los ingresos corrientes de libre destinación, es decir que se encuentra controlado, tal como lo determina el artículo 6° y 10 de la ley 617 de 2000.

**Tabla 149. COMPORTAMIENTO DEL INDICADOR LEY 617 A DICIEMBRE 31 DE 2023**

<b>TOTAL INGRESOS CORRIENTES DE LIBRE DESTINACION</b>	<b>535.204.800.591</b>
<b>TOTAL GASTOS DE FUNCIONAMIENTO FINANCIADOS CON ICLD</b>	<b>150.207.697.554</b>
(-) GASTOS ORGANOS DE CONTROL	22.284.183.997
<b>TOTAL GASTOS DE FUNCIONAMIENTO MENOS DEDUCCIONES</b>	<b>127.923.513.557</b>
<b>RELACION GASTOS DE FUNCIONAMIENTO/ICLD</b>	<b>23,90%</b>
Fuente: Informe Indicador Ley 617 de 2000. Secretaria Hacienda-Presupuesto.	

La administración municipal expidió el Decreto No. 0099 de julio 27 de 2023 "Por el cual se determina la categoría del municipio de Bucaramanga para el año 2024". El municipio de Bucaramanga queda clasificado en Categoría Especial para la vigencia de 2024.



- **Indicador capacidad de endeudamiento**

El cálculo de estos indicadores se encuentra regulado por los lineamientos establecidos por el Ministerio de Hacienda y Crédito Público, como por el Departamento Nacional de Planeación utilizando la herramienta establecida por estos entes reguladores en materia financiera a nivel nacional. Por lo tanto, se observarán los dos indicadores de capacidad de pago establecidos por la ley 2155 de 2021 artículo 30, modificado el artículo 6° de la ley 358 de 1.997.

La aplicación de la ley 2155 de 2021, en su artículo 30 amplió los rangos de endeudamiento de Solvencia y Sostenibilidad, este cambio modifica el artículo 6° de la ley 358 de 1.997.

Al observar el indicador de la Capacidad de endeudamiento de la vigencia de 2023, muestra el indicador de solvencia en el 6% y el Indicador de Sostenibilidad de 46% para la vigencia. Para la vigencia de 2024 el indicador de Solvencia se refleja en el 9% y Sostenibilidad con el 42%.

Datos los resultados de los indicadores de Solvencia y de Sostenibilidad, muestran sostenibilidad de la deuda pública. La presente tabla 10 muestra la proyección de los resultados del cumplimiento del servicio de la deuda pública, incluida la partida proyectada de endeudamiento.

**Tabla 150. CAPACIDAD DE ENDEUDAMIENTO A DICIEMBRE 31 DE 2023 Y CALCULO DE 2024 a 2034**

Capacidad de Endeudamiento		IPC Proyectado										
		3,0%	3,0%	3,0%	3,0%	3,0%	3,0%	3,0%	3,0%	3,0%	3,0%	3,0%
Valores en millones de \$		Proyección de Capacidad Legal de Endeudamiento										
Concepto	Capacidad de endeudamiento (Ley 358/97) 2023	2024	2025	2026	2027	2028	2029	2030	2031	2032	2033	2034
<b>1. Ingresos corrientes (1.1-1.2)</b>	<b>816.926</b>	<b>818.478</b>	<b>865.346</b>	<b>891.346</b>	<b>918.127</b>	<b>945.710</b>	<b>974.122</b>	<b>1.003.385</b>	<b>1.033.527</b>	<b>1.064.573</b>	<b>1.097.881</b>	<b>1.130.817</b>
1.1 Ingresos corrientes (sin descontar vigencias futuras)	816.926	841.434	866.677	892.677	919.458	947.041	975.453	1.004.716	1.034.858	1.065.904	1.097.881	1.130.817
1.2 Vigencias futuras	0	22.956	1.331	1.331	1.331	1.331	1.331	1.331	1.331	1.331	1.331	1.331
<b>2. Gastos de funcionamiento</b>	<b>120.592</b>	<b>124.209</b>	<b>127.936</b>	<b>131.774</b>	<b>135.727</b>	<b>139.799</b>	<b>143.993</b>	<b>148.312</b>	<b>152.762</b>	<b>157.345</b>	<b>162.065</b>	<b>166.927</b>
<b>3. Ahorro operacional (1-2)</b>	<b>696.335</b>	<b>694.269</b>	<b>737.411</b>	<b>759.573</b>	<b>782.400</b>	<b>805.912</b>	<b>830.129</b>	<b>855.073</b>	<b>880.765</b>	<b>907.228</b>	<b>935.816</b>	<b>963.890</b>
<b>4. Saldo de la deuda (4.1-4.2-4.3+4.4)</b>	<b>377.857</b>	<b>343.434</b>	<b>342.151</b>	<b>339.136</b>	<b>338.576</b>	<b>275.873</b>	<b>227.921</b>	<b>180.055</b>	<b>134.005</b>	<b>92.083</b>	<b>57.400</b>	<b>36.840</b>
4.1 Saldo de la deuda antes de amortizaciones (4.1.1-4.1.2+4.1.3+4.1.4)	394.836	377.857	386.434	402.151	399.136	338.576	275.873	227.921	180.055	134.005	92.083	57.400
4.1.1 Saldo de la deuda a 31 de diciembre de la vigencia anterior	388.899	377.857	343.434	342.151	339.136	338.576	275.873	227.921	180.055	134.005	92.083	57.400
4.1.2 Saldo de la deuda a 31 de diciembre de la vigencia anterior - financiada con regalías	0	0										
4.1.3 Valor de los créditos contratados en la vigencia y no desembolsados	5.937		43.000	60.000	60.000							
4.1.4 Valor del nuevo crédito a contratar - proyección de desembolsos												
4.2 Amortizaciones de la deuda (4.2.1-4.2.2+4.2.3)	16.979	34.423	44.283	63.015	60.560	62.703	47.952	47.866	46.050	41.922	34.683	20.560
4.2.1 Amortizaciones de la deuda para la vigencia	16.979	34.423	44.283	63.015	60.560	62.703	47.952	47.866	46.050	41.922	34.683	20.560
4.2.2 Amortizaciones de la deuda para la vigencia financiada con regalías	0											
4.2.3 Amortizaciones del nuevo crédito												
4.3 Créditos condonables												
4.4 Amortizaciones de créditos condonables												
<b>5. Intereses (5.1-5.2+5.3)</b>	<b>39.988</b>	<b>60.998</b>	<b>42.693</b>	<b>30.650</b>	<b>27.980</b>	<b>28.176</b>	<b>23.120</b>	<b>18.963</b>	<b>14.766</b>	<b>10.762</b>	<b>7.241</b>	<b>4.587</b>
5.1 Intereses de la deuda para la vigencia	39.988	60.998	42.693	30.650	27.980	28.176	23.120	18.963	14.766	10.762	7.241	4.587
5.2 Intereses de la deuda para la vigencia financiada con regalías	0											
5.3 Intereses del nuevo crédito												
<b>SOLVENCIA = Intereses / Ahorro operacional = (5/3)</b>	<b>6%</b>	<b>9%</b>	<b>6%</b>	<b>4%</b>	<b>4%</b>	<b>3%</b>	<b>3%</b>	<b>2%</b>	<b>2%</b>	<b>1%</b>	<b>1%</b>	<b>0%</b>
<b>SOSTENIBILIDAD = Saldo deuda / Ingresos corrientes = (4/1)</b>	<b>46%</b>	<b>42%</b>	<b>40%</b>	<b>38%</b>	<b>37%</b>	<b>29%</b>	<b>23%</b>	<b>18%</b>	<b>13%</b>	<b>9%</b>	<b>5%</b>	<b>3%</b>

Fuente: secretaria de hacienda BUCARAMANGA

- **Indicador superavit primario**

El superávit primario es un indicador necesario para establecer la capacidad de endeudamiento. Además, es complementario a los establecidos por la ley para determinar la capacidad de pago y garantizar la sostenibilidad de la deuda.

Para la vigencia 2023 el Municipio presentó indicador de superávit primario de 409.3% para el año 2024 con un indicador de superávit primario de 156.4%; en el año 2025 el indicador de superávit primario de 103%; este comportamiento positivo se mantiene durante los años proyectados en el presente estudio, lo que garantiza la sostenibilidad de los pagos en el periodo 2024 a 2034 tomado para el análisis.

**Tabla 151. IINDICADOR DE SUPERAVIT PRIMARIO DE 2023 Y CALCULO DE 2024**

**MUNICIPIO DE BUCARAMANGA**  
METAS DEL SUPERAVIT PRIMARIO  
LEY 819 DE 2003 (millones de pesos)  
PERIODO DE 2023 A 2034

CONCEPTOS	2023	2024	2025	2026	2027	2028	2029	2030	2031	2032	2033	2034
SUPERAVIT O DEFICIT PRIMARIO	163.687	95.422	43.976	33.666	28.540	90.879	71.072	66.829	60.816	52.684	41.924	25.147
INDICADOR (superávit primario / Intereses) >= 100%	409,3%	156,4%	103,0%	109,8%	102,0%	322,5%	307,4%	352,4%	411,9%	489,5%	579,0%	548,2%
	SOSTENIBLE	SOSTENIBLE	SOSTENIBLE	SOSTENIBLE	SOSTENIBLE	SOSTENIBLE	SOSTENIBLE	SOSTENIBLE	SOSTENIBLE	SOSTENIBLE	SOSTENIBLE	SOSTENIBLE
Millones de pesos												
Servicio de la Deuda por:												
Intereses	39.988	60.998	42.693	30.650	27.980	28.176	23.120	18.963	14.766	10.762	7.241	4.587

Fuente : Planilla Marco Fiscal actualizado cierre diciembre 31 de 2023-Actualización Plan Financiero 2024-2034.

Fuente: secretaria de hacienda BUCARAMANGA

El indicador de Superávit Primario presenta indicadores que supera el límite respectivo superior al 100%.

- **Indicador de desempeño fiscal**

El indicador de desempeño fiscal es la evaluación del desempeño fiscal territorial, realizado por el Departamento Nacional de Planeación en cumplimiento del artículo 79 de la ley 617 de 2000. Esta calificación incorpora retos de sostenibilidad fiscal en términos de endeudamiento, inversión, generación de ingresos y ejecución del gasto territorial.

En los últimos años la ciudad de Bucaramanga es calificada por el DNP, así:

**Tabla 152. Indicador de desempeño fiscal periodo 2020 a 2022**

Resultados Desempeño Fiscal INDICADORES	Vigencia 2020 Calificación	Vigencia 2021 Calificación	Vigencia Actual 2022 Calificación
Índice de Desempeño Fiscal	54,33	61,34	73,37
	Riesgo	Vulnerable	Solvente

Fuente: Visor Desempeño Fiscal 2020 - 2021 - 2022  
DNP

#### 4.2.9. Pasivos contingentes

**Tabla 153. Distribución del pasivo contingente a dic 31 2023**

PROBABILIDAD	CANT. PROCESOS	VALOR	% DE ACUERDO AL VALOR
ALTA	55	\$ 35.155.072.040,33	24%
BAJA	433	\$ 34.814.664.114,60	24%
MEDIA ALTA	125	\$ 34.902.217.853,12	24%
MEDIA BAJA	238	\$ 42.079.149.898,87	29%
<b>TOTAL</b>	<b>851</b>	<b>\$ 146.951.103.906,91</b>	<b>100%</b>

Fuente: secretaria de hacienda BUCARAMANGA

Con lo observado se evidencia que la mayor concentración de número de acciones recae sobre los procesos de PROBABILIDAD DE PÉRDIDA BAJA con **433** procesos, asimismo, por valor en el cálculo del pasivo es la probabilidad BAJA, con el **24%**, como se evidencia en la ilustración No. 14 que se muestra a continuación.

El porcentaje de probabilidad Alta, de acuerdo con el valor del cálculo del pasivo, es de **\$35.155.072.040,33**, el cual se debe ajustar como provisión contable como lo establece el art. 7 literal a, de la resolución 353 de 2016 de la ANDJE.



**Ilustración 1. Distribución por probabilidad en valor del pasivo contingente a dic 31 de 2023**



Fuente: secretaria de hacienda BUCARAMANGA

**Tabla 154. Procesos judiciales clasificados por probabilidad con el valor del pasivo contingente a dic 31 2023**

JURISDICCIÓN	CLASE DE PROCESO	ALTA		BAJA		MEDIA ALTA		MEDIA BAJA		TOTAL	
		CANT. PROCESOS	VALOR	CANT. PROCESOS	VALOR	CANT. PROCESOS	VALOR	CANT. PROCESOS	VALOR	CANT. PROCESOS	VALOR
		0	\$ -	0	\$ -	0	\$ -	0	\$ -	0	\$ -
ADMINISTRATIVO	ACCIÓN DE GRUPO	0	\$ -	2	\$ 5.144.686.705,76	1	\$ -	2	\$ 5.447.084.405,40	5	\$ 10.591.770.111,16
	CONTROVERSIAS CONTRACTUALES	3	\$ 29.094.374.786,61	7	\$ 2.577.821.301,50	6	\$ 2.253.863.978,94	3	\$ 898.797.130,62	19	\$ 34.824.857.197,67
	EJECUTIVA	4	\$ 511.185.350,47	3	\$ 4.177.608,80	5	\$ 683.104.900,35	0	\$ -	12	\$ 1.198.467.859,63
	EJECUTIVO SINGULAR	0	\$ -	0	\$ -	0	\$ -	1	\$ 73.971.581,56	1	\$ 73.971.581,56
	EJECUTIVO SINGULAR DE MÍNIMA CUANTÍA	0	\$ -	0	\$ -	0	\$ -	1	\$ 965.907,40	1	\$ 965.907,40
	NULLIDAD Y RESTABLECIMIENTO DEL DERECHO	35	\$ 3.016.054.468,75	327	\$ 1.962.585.694,52	57	\$ 15.617.135.074,74	136	\$ 8.673.823.608,48	555	\$ 29.269.598.846,49
	PERTENENCIA	0	\$ -	0	\$ -	0	\$ -	1	\$ -	1	\$ -
	REPARACIÓN DIRECTA	6	\$ 2.031.096.663,91	77	\$ 23.397.455.823,00	34	\$ 14.484.216.622,34	64	\$ 25.609.706.850,23	181	\$ 65.522.475.959,48
CIVIL	ABREVIADO DE SERVIDUMBRE	0	\$ -	0	\$ -	1	\$ 90.590.233,02	1	\$ 1.918.020,52	2	\$ 92.508.253,55
	DECLARATORIO ORDINARIO	0	\$ -	2	\$ 197.548.199,17	0	\$ -	0	\$ -	2	\$ 197.548.199,17
	DIVISORIO	0	\$ -	2	\$ 687.576.215,03	1	\$ -	1	\$ 6.101.976,65	4	\$ 693.678.191,68
	EJECUTIVA	0	\$ -	0	\$ -	1	\$ 624.367.604,02	1	\$ 1.557.197,29	2	\$ 625.924.801,31
	EJECUTIVO SINGULAR DE MÍNIMA CUANTÍA	1	\$ 9.703.981,40	0	\$ -	0	\$ -	0	\$ -	1	\$ 9.703.981,40
	PERTENENCIA	0	\$ -	0	\$ -	0	\$ -	2	\$ 31.887,92	2	\$ 31.887,92
	PROCESO DE EXPROPIACIÓN	0	\$ -	1	\$ 654.950.327,05	1	\$ -	1	\$ 6.665.388,82	3	\$ 661.615.715,88
EJECUTIVO	EJECUTIVA	0	\$ -	0	\$ -	1	\$ 1.198.873,54	0	\$ -	1	\$ 1.198.873,54
	EJECUTIVO SINGULAR DE MÍNIMA CUANTÍA	0	\$ -	0	\$ -	1	\$ 9.683.319,16	0	\$ -	1	\$ 9.683.319,16
JURISDICCIÓN COACTIVA	ADMINISTRATIVO DE COBRO COACTIVO	1	\$ 74.195.790,14	0	\$ -	0	\$ -	2	\$ 590.054.458,61	3	\$ 664.250.248,76
	COBRO COACTIVO	3	\$ 196.479.898,51	0	\$ -	7	\$ 20.787.132,87	2	\$ 271.592.880,56	12	\$ 488.859.911,94
LABORAL	EJECUTIVA	0	\$ -	0	\$ -	1	\$ 117.956.420,86	1	\$ 320.593.445,41	2	\$ 438.549.866,27
	ORDINARIO LABORAL	2	\$ 221.981.100,53	12	\$ 187.863.239,76	8	\$ 999.313.693,29	19	\$ 176.285.159,39	41	\$ 1.585.443.192,97
<b>TOTAL</b>		<b>55</b>	<b>\$ 35.155.072.040,33</b>	<b>433</b>	<b>\$ 34.814.664.114,60</b>	<b>125</b>	<b>\$ 34.902.217.853,12</b>	<b>238</b>	<b>\$ 42.079.149.898,87</b>	<b>851</b>	<b>\$ 146.951.103.906,91</b>

## 4.3. Plan financiero

El Plan Financiero es un instrumento de planificación y gestión financiera de la Administración Municipal, tiene como base las operaciones efectivas de caja, considera la proyección de los recursos financieros de ingresos, para la financiación y ejecución de los gastos programados, compatibles con la programación anual de caja. Este instrumento permite medir el monto total por anualidad de la disponibilidad de recursos para la ejecución de los programas y proyectos determinados en el Plan de Desarrollo y cuantifica el valor total para el periodo de gobierno. En síntesis, el Plan Financiero es un programa plurianual que armoniza los ingresos y gastos de caja con sus posibilidades de financiamiento, con el fin de garantizar el cumplimiento de metas del Plan de Desarrollo, en un marco que garantice la sostenibilidad fiscal de la entidad territorial.

El Plan Financiero tiene como base las operaciones efectivas de caja que, a partir de la situación actual, permite vislumbrar el comportamiento de mediano plazo de las finanzas del Municipio, contemplando la previsión de los ingresos, egresos, ahorro o déficit y su esquema de financiación.

Este instrumento financiero se elabora acorde con las disposiciones consignadas en las normas de sostenibilidad fiscal, controlando de manera permanente los indicadores previstos en las leyes que lo regulan. El Plan Financiero debe guardar consistencia con las metas de Superávit Primario, de Sostenibilidad del gasto de funcionamiento y del endeudamiento público, considerando las previsiones para la economía en el contexto internacional, nacional y regional.

Para prevenir los riesgos de iliquidez, el Plan Financiero toma como punto de partida la situación financiera real del Municipio, con el fin de establecer con mayor precisión el Marco Fiscal de Mediano Plazo, con proyecciones que permitan prever con alto margen de certeza, el comportamiento de las finanzas para hacia los próximos diez (10) años.

Esta herramienta se elabora teniendo como base las ejecuciones presupuestales en formato de operaciones efectivas de caja, ajustada a la metodología establecida por las entidades del gobierno central como el Ministerio de Hacienda, Departamento Nacional de Planeación y la Contraloría General de la República.

El documento del Plan Financiero 2024-2034 para el Municipio de Bucaramanga, contiene actualización a partir de la información más reciente disponible a la fecha. En este escrito se incluye la exposición de las más recientes proyecciones macroeconómicas del Gobierno Municipal para el 2024 consistentes con el escenario fiscal proyectado. Se hace énfasis en la actualización de las cifras de cierre financiero de 2023, las perspectivas de la vigencia 2024 y las proyecciones fiscales para el periodo de 2024 a 2034.

### 4.3.1. Criterios para la proyección de ingresos 2024-2034

El histórico de recaudo de los últimos cuatro (4) años, el comportamiento coyuntural de cada rubro de ingresos como las estrategias y mecanismos de gestión, son fundamentales en la proyección con el propósito de dar sostenibilidad y viabilidad financiera al ente municipal, acorde al comportamiento económico, a los niveles de inflación esperado y al cumplimiento legal. Las proyecciones son consistentes con las metas del Banco de la República y los lineamientos determinados por el Departamento Nacional de Planeación.

De acuerdo con los lineamientos formulados por el Ministerio de Hacienda y Crédito Público, el formato establecido para el Plan Financiero contiene los ingresos y gastos para efectuar los análisis respectivos y presenta una visión desde la perspectiva del balance financiero para los presupuestos de las próximas vigencias.



Las metas financieras están encaminadas a mantener la solvencia y viabilidad financiera del Municipio, teniendo en cuenta la realidad del comportamiento de la economía, la inflación esperada y el cumplimiento normativo especialmente el referido a la viabilidad fiscal señalada por la ley 617 de 2000 y los de endeudamiento fijados en la Ley 358 de 1997 y la ley 2155 de 2021.

Para la proyección de los recursos de 2024, se parte de la información histórica y se realizan unos supuestos encaminados a elaborar la proyección, que permitan optimizar la captación de los ingresos en montos posibles y alcanzables. Así, por ejemplo, para algunas proyecciones se utilizaron los supuestos macroeconómicos que son consistentes con las metas del Gobierno Nacional, sustentadas por el Departamento Nacional de Planeación y el Banco de la República, en particular los Recursos del Sistema General de Participación, los ingresos de Fosyga y Coljuegos se proyectan con incremento a los niveles de inflación proyectados y de acuerdo con las consideraciones especiales de algunas rentas y gastos.

El criterio para la estimación de los Ingresos se basó en la estimación del recaudo de los diferentes impuestos se realizó de acuerdo con las bases gravables, tarifas y su relación con el comportamiento de la actividad económica a la que está asociado cada tributo, especialmente los ingresos de mayor impacto como es el impuesto Predial y el Impuesto de Industria y Comercio, que son los de mayor impacto en términos monetarios para el Municipio de Bucaramanga.

A continuación, se presenta la proyección de ingresos tributarios, no tributarios y recursos de capital de 2024-2034

**Tabla 155. Proyección de ingresos 2024 – 2034**

PROYECCION DE INGRESOS 2024-2024							
VIGENCIA	INGRESOS TRIBUTARIOS	INGRESOS NO TRIBUTARIOS	RECURSOS DE CAPITAL	VARIACIÓN	INGRESOS TRIBUTARIOS	INGRESOS NO TRIBUTARIOS	RECURSOS DE CAPITAL
2024	\$ 666.047.025.910	\$ 781.759.582.959	\$ 337.901.894.618				
2025	\$ 725.608.486.351	\$ 753.471.680.219	\$ 85.851.888.963	Δ 24-25	8,94%	-3,62%	-74,59%
2026	\$ 790.507.044.199	\$ 778.124.276.206	\$ 103.587.445.632	Δ 25-26	8,94%	3,27%	20,66%
2027	\$ 861.221.498.639	\$ 803.677.104.143	\$ 104.340.069.001	Δ 26-27	8,95%	3,28%	0,73%
2028	\$ 938.273.636.035	\$ 830.170.207.491	\$ 45.110.171.070	Δ 27-28	8,95%	3,30%	-56,77%
2029	\$ 1.022.232.091.535	\$ 857.645.918.963	\$ 45.898.174.202	Δ 28-29	8,95%	3,31%	1,75%
2030	\$ 1.113.716.557.718	\$ 886.149.021.989	\$ 46.704.511.389	Δ 29-30	8,95%	3,32%	1,76%
2031	\$ 1.213.402.371.475	\$ 915.726.925.077	\$ 47.529.626.529	Δ 30-31	8,95%	3,34%	1,77%
2032	\$ 1.322.025.513.135	\$ 946.429.850.159	\$ 48.373.974.720	Δ 31-32	8,95%	3,35%	1,78%
2033	\$ 1.440.388.054.896	\$ 978.311.036.092	\$ 49.238.022.545	Δ 32-33	8,95%	3,37%	1,79%
2034	\$ 1.569.364.098.954	\$ 1.011.426.958.636	\$ 50.122.248.376	Δ 33-34	8,95%	3,39%	1,80%



Fuente: secretaria de hacienda BUCARAMANGA

El comportamiento de los ingresos del Municipio de Bucaramanga, para el año 2020 comparado con la vigencia 2021 los ingresos crecieron a un 31.34%, como se puede observar en el análisis del comportamiento del ingreso, una vez entramos en la etapa de la reactivación económica plena se observa crecimiento del 19.14% de la vigencia 2021 comparada con 2022 , se observar que al cierre de la vigencia de 2023 el crecimiento se refleje con el 22.33%. Para la vigencia 2024 se prevé crecimientos estandarizados al ritmo de la política económica del territorio con incidencia de la política económica del Gobierno Nacional. La proyección de ingresos al futuro de los próximos diez (10) años se prevé con un indicador de prudencia financiera con el ánimo de cubrir techos posteriores en el incremento de las exigencias que presente ciertos sectores de inversión que deben ser atendido prontamente.

• **INGRESOS TRIBUTARIOS 2024-2034**

Los ingresos tributarios de proyección de 2024 se encuentran ampliamente explicados en el presente texto, la proyección de 2024 a 2034 se realiza con proyección de forma prudente, atendiendo las expectativas del Gobierno Nacional por intermedio del Banco de la República y los indicadores del DANE, con niveles de inflación razonables del 8.95% esperada en la mayor parte de los ingresos.

**Tabla 156. proyección ingresos tributarios 2024-2034**

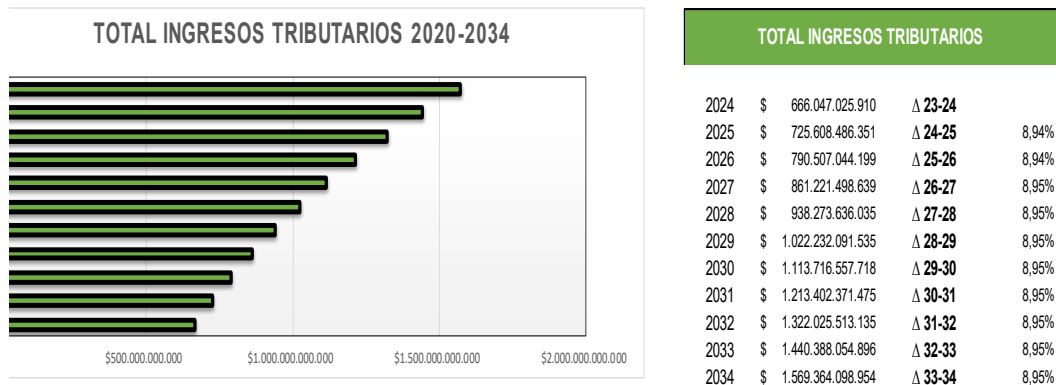

Fuente: Proyección 2024-2034

Los ingresos más representativos de los ingresos tributarios, lo integra el impuesto predial unificado, el Impuesto de Industria y Comercio, el impuesto de sobretasa a la gasolina y el impuesto de alumbrado público entre otros.

**Proyección del Impuesto Predial Unificado 2024-2034**

El IPU es un tributo de carácter municipal se cobra por los municipios por los predios existentes dentro su jurisdicción. Su base gravable es el avalúo catastral asignado por las autoridades catastrales correspondientes.

El decreto 0040 del 25 de marzo de 2022 “por medio del cual se compila el régimen tributario del municipio de Bucaramanga”.

La proyección de este ingreso de 2024-2034 se presenta así:

**Tabla 157. Proyección impuesto predial unificado 2024-2034**

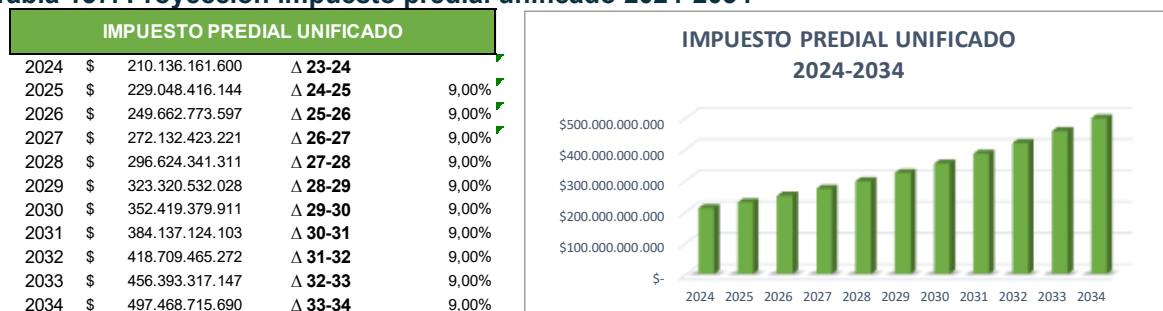

Fuente: Proyección 2024-2034 MFMP-Actualizado

**Proyección del Impuesto de Industria y Comercio 2024-2034**

El impuesto de industria y Comercio es el impuesto que se genera por el ejercicio o realización directa o indirecta de cualquier actividad industrial, comercial o de servicios que se realicen

en el Municipio. Su regulación se establece acorde a las normas legales vigentes y lo establecido en el decreto 0040 del 25 de marzo de 2022 “Por medio del cual se compila el régimen tributario del municipio de Bucaramanga”

Proyección de 2024 a 2034 se presenta así:

**Tabla 158. Proyección impuesto industria y comercio 2024-2034**

IMPUESTO DE INDUSTRIA Y COMERCIO			
2024	\$ 236.554.025.748	Δ 23-24	9,00%
2025	\$ 257.843.888.065	Δ 24-25	9,00%
2026	\$ 281.049.837.991	Δ 25-26	9,00%
2027	\$ 306.344.323.410	Δ 26-27	9,00%
2028	\$ 333.915.312.517	Δ 27-28	9,00%
2029	\$ 363.967.690.644	Δ 28-29	9,00%
2030	\$ 396.724.782.802	Δ 29-30	9,00%
2031	\$ 432.430.013.254	Δ 30-31	9,00%
2032	\$ 471.348.714.447	Δ 31-32	9,00%
2033	\$ 513.770.098.747	Δ 32-33	9,00%
2034	\$ 560.009.407.634	Δ 32-34	9,00%

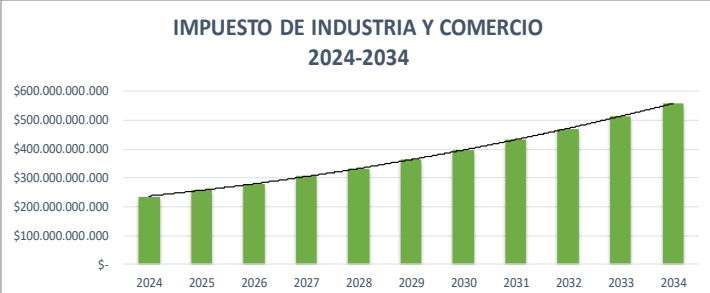

Fuente: Proyección 2024-2034 MFMP-Actualizado

### Proyección Sobretasa a la Gasolina 2024-2034

Sobretasa a la Gasolina. Está constituido por el consumo de gasolina motor extra o corriente nacional o importada, en la jurisdicción Municipal. Los responsables de sobretasa son los distribuidores mayoristas de gasolina motor extra y corriente, los productores e importadores.

La sobretasa a la gasolina para el municipio de Bucaramanga está constituida por la Ley 105 de 1993, la Ley 488 de 1998 y la Ley 788 de 2022, adoptada por el Municipio de Bucaramanga por los siguientes acuerdos municipales: 050 de 1993, 011 de 1995, 096 de 1996, 064 de 1998 y 01/2003, regulado y compilado en el artículo 207 Decreto 0040 de 2022

El hecho generador de la sobretasa a la Gasolina Motor está constituido por el consumo de gasolina motor extra y corriente nacional o importada en jurisdicción del Municipio de Bucaramanga. (Artículo 118 ley 488 de 1988). (Artículo 207 a 215 Decreto N°. 0040 de 2022).

Proyección de 2024 a 2034 se presenta así:

**Tabla 159. Proyección sobretasa a la gasolina 2024-2034**

SOBRETASA A LA GASOLINA			
2024	\$ 37.608.235.500	Δ 23-24	9,00%
2025	\$ 40.992.976.695	Δ 24-25	9,00%
2026	\$ 44.682.344.598	Δ 25-26	9,00%
2027	\$ 48.703.755.611	Δ 26-27	9,00%
2028	\$ 53.087.093.616	Δ 27-28	9,00%
2029	\$ 57.864.932.042	Δ 28-29	9,00%
2030	\$ 63.072.775.926	Δ 29-30	9,00%
2031	\$ 68.749.325.759	Δ 30-31	9,00%
2032	\$ 74.936.765.077	Δ 31-32	9,00%
2033	\$ 81.681.073.934	Δ 32-33	9,00%
2034	\$ 89.032.370.588	Δ 33-34	9,00%

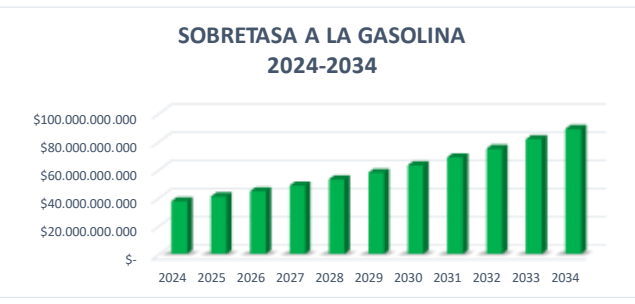

Fuente: Proyección 2024-2034 MFMP-Actualizado

### Proyección del Impuesto de alumbrado público 2024-2034

El impuesto de Alumbrado Público es un ingreso representativo en las finanzas municipales, regulado últimamente por la ley 1819 de 2016. Este corresponde al recaudo que el Municipio puede exigir sobre el servicio de Alumbrado Público. Este impuesto grava la prestación del servicio de Alumbrado Público.

Su regulación se establece acorde a las legales vigentes y lo establecido en el decreto 0040 del 25 de marzo de 2022 “Por medio del cual se compila el régimen tributario del municipio de Bucaramanga”

La proyección de este ingreso de 2024 a 2034 se presenta así:

**Tabla 160 . Proyección alumbrado público 2024-2034**

IMPUESTO ALUMBRADO PÚBLICO			
2024	\$ 61.806.396.762	Δ 23-24	
2025	\$ 67.368.972.471	Δ 24-25	9,00%
2026	\$ 73.432.179.993	Δ 25-26	9,00%
2027	\$ 80.041.076.192	Δ 26-27	9,00%
2028	\$ 87.244.773.050	Δ 27-28	9,00%
2029	\$ 95.096.802.624	Δ 28-29	9,00%
2030	\$ 103.655.514.860	Δ 29-30	9,00%
2031	\$ 112.984.511.198	Δ 30-31	9,00%
2032	\$ 123.153.117.205	Δ 31-32	9,00%
2033	\$ 134.236.897.754	Δ 32-33	9,00%
2034	\$ 146.318.218.552	Δ 33-34	9,00%



Fuente: Proyección 2024-2034 MFMP-Actualizado

● **INGRESOS NO TRIBUTARIOS 2024-2034**

En la clasificación de los Ingresos No tributarios, el ingreso de mayor impacto se encuentra en primer orden el Sistema General de Participación SGP para el sector Salud, Educación, agua potable y Saneamiento Básico, Propósito General para libre y forzosa inversión en Cultura Deporte y otras inversiones que requiere la comunidad y posteriormente lo correspondiente a Fosyga recursos destinados especialmente al sector Salud.

**Tabla 161. PROYECCION INGRESO NO TRIBUTARIOS 2024-2034**



TOTAL INGRESOS NO TRIBUTARIOS			
2024	\$ 781.759.582.959		
2025	\$ 753.471.680.219		-3,62%
2026	\$ 778.124.276.206		3,27%
2027	\$ 803.677.104.143		3,28%
2028	\$ 830.170.207.491		3,30%
2029	\$ 857.645.918.963		3,31%
2030	\$ 886.149.021.989		3,32%
2031	\$ 915.726.925.077		3,34%
2032	\$ 946.429.850.159		3,35%
2033	\$ 978.311.036.092		3,37%
2034	\$ 1.011.426.958.636		3,39%

Fuente: Proyección 2024-2034, Secretaría Hacienda,

Fuente: secretaria de hacienda BUCARAMANGA

**Sistema General de Participación 2024-2034**

El Ingreso por recursos del Sistema General de Participación Fosyga en la proyección de recursos a partir de la vigencia 2024 a 2034 presenta incremento del 3%, el Departamento Nacional de Planeación y el Ministerio de Hacienda en las guías para la elaboración de los marcos fiscales para las entidades territoriales da la sugerencia de que los recursos deben proyectarse de acuerdo al comportamiento de la inflación esperada para la vigencia 2024, acorde a lo establecido en el Marco Fiscal de Mediano Plazo de la Nación, teniendo en cuenta las múltiples variables que se tienen en cuenta en la asignación de recursos.

**Tabla 162. Proyección sistema general de participaciones 2024-2034**



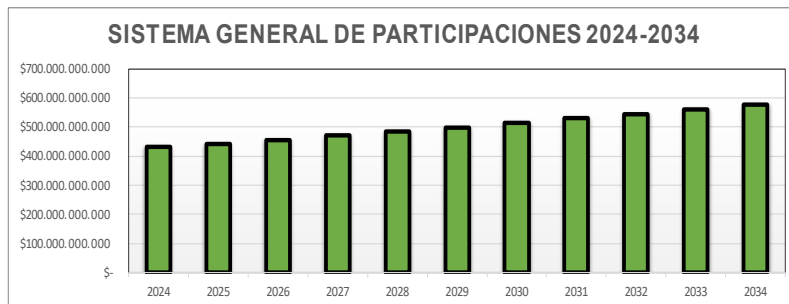

**SISTEMA GENERAL DE PARTICIPACIONES**

2024	\$	429.868.747.919	
2025	\$	442.764.810.357	3,00%
2026	\$	456.047.754.667	3,00%
2027	\$	469.729.187.308	3,00%
2028	\$	483.821.062.927	3,00%
2029	\$	498.335.694.815	3,00%
2030	\$	513.285.765.659	3,00%
2031	\$	528.684.338.629	3,00%
2032	\$	544.544.868.788	3,00%
2033	\$	560.881.214.851	3,00%
2034	\$	577.707.651.297	3,00%

Fuente: Proyección 2024-2034-Secretaria de Hacienda

- **Recursos de capital 2024-2034**

Los recursos de Capital lo integran los rendimientos financieros que son proyectados acorde al portafolio financiero que ha venido presentando la entidad en los últimos años, los excedentes Financieros de utilidades de empresas del municipio de acuerdo con el comportamiento del resultado en cada vigencia fiscal y los reintegros y aprovechamientos que son recursos que integran este componente.

**Tabla 163. Proyección recursos de capital 2024-2034**

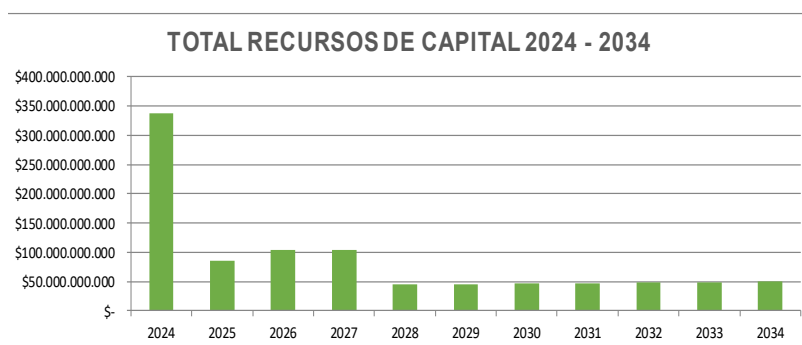

**TOTAL RECURSOS DE CAPITAL**

2024	\$	337.901.894.618	
2025	\$	85.851.888.963	-74,59%
2026	\$	103.587.445.632	20,66%
2027	\$	104.340.069.001	0,73%
2028	\$	45.110.171.070	-56,77%
2029	\$	45.898.174.202	1,75%
2030	\$	46.704.511.389	1,76%
2031	\$	47.529.626.529	1,77%
2032	\$	48.373.974.720	1,78%
2033	\$	49.238.022.545	1,79%
2034	\$	50.122.248.376	1,80%

Fuente: Proyección 2024-2034 secretaria de Hacienda

#### 4.3.2. Criterios para la proyección del gasto 2024-2034

Las proyecciones de gastos están fundamentadas en los criterios de austeridad y eficiencia; para el efecto se maneja una estrategia de control en los gastos y uso eficiente de los recursos de inversión.

El criterio de proyección para los diferentes niveles del gasto de la vigencia 2024-2034, hacia los próximos diez (10) años se basa en los parámetros macroeconómicos establecidos a nivel nacional y revisando el mercado internacional. Se resalta que los recursos por el Sistema General de participación como lo correspondiente a Fosyga y Coljuegos estas partidas se le aplica incremento de acuerdo con el crecimiento del IPC, los demás recursos contemplan comportamiento acorde al crecimiento económico que visualiza el futuro económico a nivel nacional e internacional.

Las metas financieras y en general el presupuesto para la vigencia fiscal 2024 está encaminado a cumplir con los límites establecidos en los gastos de funcionamiento según lo establecido por la Ley 617 de 2000 y la destinación de recursos para la ejecución de gasto social destinados a mejorar la calidad de vida de los ciudadanos de Bucaramanga, dando cumplimiento al Plan de Desarrollo del periodo 2024-2027.

Los Gastos para la vigencia 2024 a 2034 se proyecta con los parámetros establecidos en cada componente del Gasto de funcionamiento, Servicio de la Deuda Pública e Inversión y su distribución se realiza acorde a la destinación de la fuente de financiación y a la disponibilidad de recursos. Es importante precisar que la viabilidad en el gasto se encuentra acorde a la proyección de los ingresos para el periodo de 2024-2034.

El comportamiento del Gasto de funcionamiento, servicio de la deuda e inversión, muestra el comportamiento en los diferentes niveles del gasto público en el Municipio de Bucaramanga durante el periodo de 2020 a 2023, refleja crecimiento en el gasto de funcionamiento e inversión, se evidencia poco crecimiento en el servicio de la deuda pública.

Con respecto a las proyecciones de 2024 a 2034, el gasto marca la tendencia de crecimiento al ritmo del ingreso, marcado en incremento en el gasto del servicio de la deuda pública debido al alto crecimiento de las tasas de interés, especialmente para la vigencia de 2024, sin embargo los estudios económicos manifiestan disminución en las tasas de intereses, situación que induce a prever un servicio de deuda pública acorde a las expectativas y por ello el objetivo es dimensionar inversión para el cuatrienio orientado en los diferentes sectores con los recursos orientados por destinación específica y de sus ingresos propios una vez se financie el servicio de la deuda pública y el funcionamiento, se financian las inversiones de los próximos años contemplados en el Planes de desarrollo 2024-2034, se manifiesta que la proyección de ingresos no contempla recursos de balance.

A continuación, se presenta la presente ilustración de la proyección por los años 2024 a 2034.

**Tabla 164. Proyección gasto 2024 – 2034**

<b>PROYECCION 2024 - 2034</b>			
<b>VIGENCIA</b>	<b>GASTO FUNCIONAMIENTO</b>	<b>SERVICIO DEUDA PÚBLICA</b>	<b>INVERSIÓN</b>
<b>2024</b>	\$ 280.189.061.389	\$ 115.361.818.089	\$ 1.390.157.624.008
<b>2025</b>	\$ 295.703.268.556	\$ 98.848.700.608	\$ 1.170.380.086.368
<b>2026</b>	\$ 317.585.905.691	\$ 106.250.851.300	\$ 1.248.382.009.046
<b>2027</b>	\$ 338.763.868.743	\$ 101.880.294.603	\$ 1.328.594.508.438
<b>2028</b>	\$ 362.833.148.863	\$ 93.987.943.380	\$ 1.356.732.922.354
<b>2029</b>	\$ 388.753.719.384	\$ 68.553.941.056	\$ 1.468.468.524.261
<b>2030</b>	\$ 416.673.786.452	\$ 59.288.963.847	\$ 1.570.607.340.797
<b>2031</b>	\$ 446.753.804.765	\$ 53.113.685.909	\$ 1.676.791.432.408
<b>2032</b>	\$ 479.167.514.987	\$ 45.436.355.463	\$ 1.792.225.467.564
<b>2033</b>	\$ 514.103.070.635	\$ 35.314.660.204	\$ 1.918.519.382.695
<b>2034</b>	\$ 551.764.262.268	\$ 25.889.679.723	\$ 2.053.259.363.976

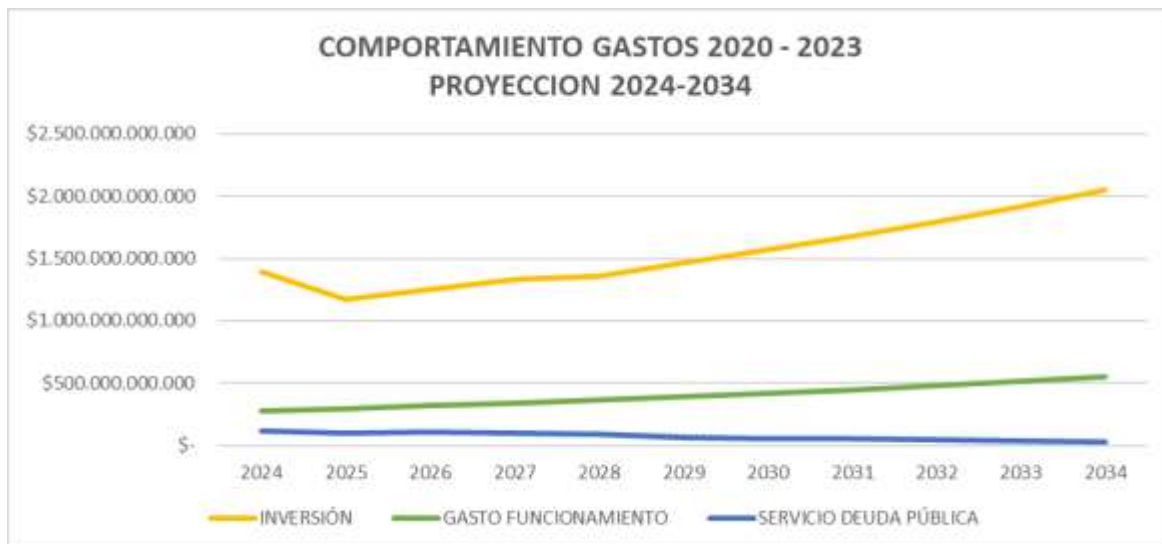

Fuente: Proyección 2024-2034 Secretaria de Hacienda

### **Funcionamiento 2024-2034**

El gasto de funcionamiento lo integra los Servicios personales, la adquisición de Bienes y servicios, las Transferencias corrientes, transferencias de capital, disminución de pasivos y los impuestos.

El Gasto de funcionamiento presenta comportamiento estadístico de los últimos cuatro (4) años como se refleja en el diagnóstico financiero, cabe advertir que el gasto de funcionamiento debe ser proyectado con los límites establecidos en la ley 617 de 2000 y los rubros de obligatorio cumplimiento con IPC como es el caso de las mesadas pensionales.

El Municipio de Bucaramanga se encuentra en Categoría Especial por la vigencia 2024, por tanto, debe dar cumplimiento al límite máximo permitido de Gastos de Funcionamiento hasta el 50% de los ingresos corrientes de libre destinación; para la vigencia 2024 el municipio de Bucaramanga se categoriza en Especial Decreto número 0099 de julio 27 de 2023.

Los gastos de funcionamiento se proyectan teniendo como consideración el límite exigido en lo regulado en la Ley 617 de 2000, que nos permite gastos de funcionamiento hasta del 50% de los Ingresos Corrientes de Libre Destinación en consideración a la categoría Especial para la vigencia 2024.

Los Gastos de Funcionamiento se encuentran proyectados con criterios de austeridad y se proyectan acorde a los niveles de inflación determinados por el Gobierno Nacional y en concordancia con el incremento en los ingresos que se encuentran en la proyección del Plan financiero periodo 2024-2034.

A continuación, se presenta la proyección del Gasto de Funcionamiento de 2024-2034, así:

**Tabla 165. PROYECCIÓN GASTO DE FUNCIONAMIENTO 2024 – 2034**



COMPORTAMIENTO GASTO FUNCIONAMIENTO

PROYECCION 2024-2034

VIGENCIA	GASTOS DE FUNCIONAMIENTO	% VARIACION
2024	\$ 280.189.081.389	
2025	\$ 295.703.288.556	5,54%
2026	\$ 317.585.905.691	7,40%
2027	\$ 338.763.888.743	6,67%
2028	\$ 362.833.148.863	7,11%
2029	\$ 388.753.719.384	7,14%
2030	\$ 416.673.788.452	7,18%
2031	\$ 446.753.804.765	7,22%
2032	\$ 479.167.514.987	7,26%
2033	\$ 514.103.070.835	7,29%
2034	\$ 551.764.262.268	15,15%

GASTOS DE FUNCIONAMIENTO 2024 - 2034

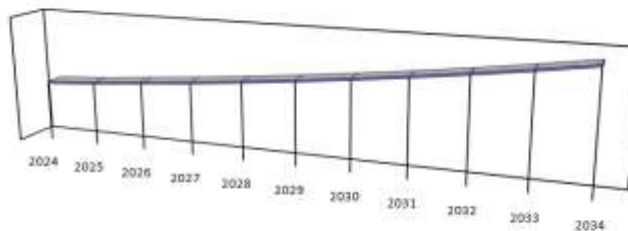

FUENTE: Proyección 2024-2034 Secretaria de hacienda

**Proyección Servicio de la Deuda Pública 2024-2034**

El servicio de la deuda pública se proyecta de acuerdo a las condiciones financieras fijadas en los respectivos contratos de empréstitos iniciales con sus respectivas modificaciones que se hubiesen realizado por el proceso de renegociación de la deuda pública con las diferentes entidades financiera y la proyección del servicio de la Deuda pública de recursos de crédito, esta proyección contempla la totalidad del endeudamiento que el municipio ha comprometido con contratos de empréstitos debidamente registrados en el Minhacienda. El endeudamiento es una fuente de financiación para dar viabilidad a los proyectos de inversión, con el propósito de dar cumplimiento al Plan de Desarrollo. El Servicio de deuda pública contempla los créditos desembolsados y los créditos pendiente de desembolso, como la proyección de endeudamiento para la financiación de obras que se encuentran incluido en el nuevo plan de desarrollo. El monto contemplado para la financiación del Plan de desarrollo se proyecta valor de Ciento Sesenta y tres Mil millones de pesos, con la debida programación de desembolsos como se puede observar en el cálculo de la Capacidad de Endeudamiento.

De acuerdo con el estudio realizado sobre el servicio de la deuda pública con entidades financieras para el periodo de 2024 a 2034, el servicio a pagar se presenta así:

**Tabla 166. PROYECCION SERVICIO DE DEUDA PUBLICA CON ENTIDADES FINANCIERAS PERIODO DE 2024-2034**

MUNICIPIO DE BUCARAMANGA			
PROYECCION SERVICIO DEUDA PUBLICA 2024-2037			
VIGENCIA	AMORTIZACION	INTERESES	TOTAL
2024	34.422.590.900	71.238.514.783	105.661.105.683
2025	44.283.319.774	42.693.335.948	86.976.655.722
2026	63.015.835.153	30.650.648.568	93.666.483.721
2027	60.560.737.181	27.980.127.788	88.540.864.969
2028	62.703.083.494	28.176.541.178	90.879.624.672
2029	47.952.885.979	23.120.936.195	71.073.822.175
2030	47.866.468.983	18.963.240.806	66.829.709.789
2031	46.050.239.639	14.766.701.814	60.816.941.453
2032	41.922.909.666	10.762.346.666	52.685.256.332
2033	34.683.421.391	7.241.468.534	41.924.889.924
2034	20.560.523.723	4.587.571.231	25.148.094.954
2035	19.437.500.000	2.763.281.250	22.200.781.250
2036	11.250.000.000	1.237.500.000	12.487.500.000
2037	7.500.000.000	421.875.000	7.921.875.000

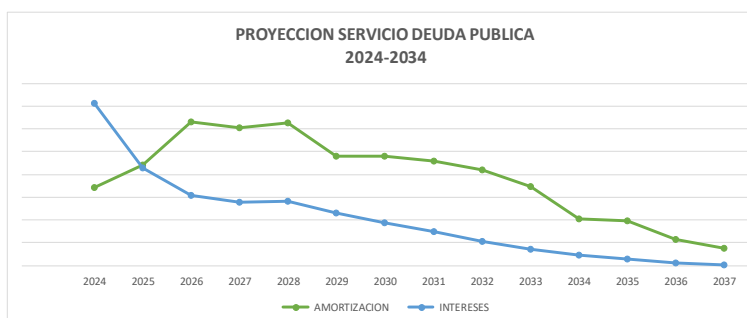

FUENTE: Proyección 2024-2034 secretaria de Hacienda

Es importante destacar que el componente de deuda pública se incluye lo correspondiente al Fondo de Contingencias y los pagos a bonos y cuotas partes.

**Tabla 167. PROYECCION DEL FONDO DE CONTINGENCIAS Y BONOS PENSIONALES CON ENTIDADES FINANCIERAS PERIODO DE 2024-2034**



VIGENCIA	FONDO DE CONTINGENCIAS	BONOS Y CUOTAS PARTES
2024	9.700.712.405	10.240.981.755
2025	4.971.701.122	6.900.343.764
2026	5.270.003.189	7.314.364.390
2027	5.586.203.381	7.753.226.253
2028	5.921.375.584	8.218.419.828
2029	6.276.658.119	8.711.525.018
2030	8.653.257.606	9.234.216.519
2031	7.052.453.062	9.788.269.510
2032	7.475.600.246	10.375.565.681
2033	7.924.136.260	10.998.099.622
2034	8.399.584.436	11.657.985.599

Fuente: Proyección del Plan Financiero 2024-2034

### Proyección Inversión 2024-2034

La inversión es un componente fundamental para dar cumplimiento a las metas establecidas en el plan de desarrollo y esta se establece de acuerdo con la disponibilidad de recursos clasificados por las diferentes fuentes de financiación, en ingresos corrientes de libre destinación e ingresos de destinación específica, como también los provenientes de recursos de capital especialmente los recursos del crédito que son una fuente de financiación para la sostenibilidad de la inversión en los diferentes proyectos que requiere la ciudad.

Tabla 168. Proyección inversión 2024-2034

INVERSIÓN 2020 - 2023			PROYECCION INVERSIÓN 2024-2034	
VIGENCIA	VALOR	% VARIACIÓN	VIGENCIA	VALOR
2024	\$ 1.390.157.624.008	-15,81%	2024	\$ 1.390.157.624.008
2025	\$ 1.170.380.086.368	6,66%	2025	\$ 1.170.380.086.368
2026	\$ 1.248.382.009.046	6,43%	2026	\$ 1.248.382.009.046
2027	\$ 1.328.594.508.438	2,12%	2027	\$ 1.328.594.508.438
2028	\$ 1.356.732.922.354	8,24%	2028	\$ 1.356.732.922.354
2029	\$ 1.468.468.524.261	6,96%	2029	\$ 1.468.468.524.261
2030	\$ 1.570.607.340.797	14,19%	2030	\$ 1.570.607.340.797
2031	\$ 1.676.791.432.408	14,11%	2031	\$ 1.676.791.432.408
2032	\$ 1.792.225.467.564	14,42%	2032	\$ 1.792.225.467.564
2033	\$ 1.918.519.382.695	14,56%	2033	\$ 1.918.519.382.695
2034	\$ 2.053.259.363.976		2034	\$ 2.053.259.363.976

FUENTE: -Proyección 2024-2034

### 4.3.3. Plan financiero consolidado de 2024-2034

De acuerdo con los lineamientos establecidos por el MinHacienda y el DNP, la proyección de Gastos del periodo 2024 a 2034, debe elaborarse en la plantilla expedida por dicho Ministerio, por lo tanto, la proyección del escenario financiero de Gastos debe elaborarse en el formato del Marco Fiscal de Mediano Plazo, publicado su página web.

A continuación, se presenta el Plan financiero en el formato del Min Hacienda para el periodo 2024-2034.

Tabla 169. Plan financiero periodo 2024-2034



# ALCALDÍA DE BUCARAMANGA

MUNICIPIO DE BUCARAMANGA													
Plan Financiero 2024-2034													
Código de concepto	Nombre de Concepto	2023	2024	2025	2026	2027	2028	2029	2030	2031	2032	2033	2034
<b>BF 1</b>	<b>INGRESOS TOTALES (sin financiación)</b>	<b>1.479.022</b>	<b>1.503.412</b>	<b>1.521.932</b>	<b>1.612.218</b>	<b>1.709.239</b>	<b>1.813.553</b>	<b>1.925.775</b>	<b>2.046.569</b>	<b>2.176.659</b>	<b>2.316.829</b>	<b>2.467.937</b>	<b>2.630.914</b>
<b>BF 1.1</b>	<b>INGRESOS CORRIENTES</b>	<b>1.404.017</b>	<b>1.447.807</b>	<b>1.479.080</b>	<b>1.568.631</b>	<b>1.664.899</b>	<b>1.768.442</b>	<b>1.879.876</b>	<b>1.999.865</b>	<b>2.129.129</b>	<b>2.268.455</b>	<b>2.418.699</b>	<b>2.580.791</b>
<b>BF 1.1.1</b>	<b>TRIBUTARIOS</b>	<b>674.561</b>	<b>666.047</b>	<b>725.608</b>	<b>790.507</b>	<b>861.221</b>	<b>938.274</b>	<b>1.022.232</b>	<b>1.113.717</b>	<b>1.213.402</b>	<b>1.322.025</b>	<b>1.440.388</b>	<b>1.569.364</b>
BF 1.1.1.02	Impuesto predial unificado	176.407	210.136	229.048	249.663	272.132	296.624	323.320	352.419	384.137	418.709	456.393	497.468
BF 1.1.1.03	Impuesto de industria y comercio	261.179	236.554	257.844	281.050	306.344	333.915	363.968	396.725	432.420	471.349	513.770	560.009
BF 1.1.1.08	Sobretasa a la gasolina	38.849	37.600	40.993	44.682	48.703	53.087	57.865	63.072	68.749	74.936	81.681	89.032
BF 1.1.1.09	Estampillas	20.874	16.339	17.426	18.588	19.920	21.528	23.275	24.091	25.710	27.441	29.291	31.268
BF 1.1.1.12	Impuesto de alumbrado público	64.120	61.806	67.369	73.432	80.041	87.245	95.097	103.656	112.985	123.153	134.237	146.318
BF 1.1.1.13	Resto ingresos tributarios	113.132	103.604	113.936	123.992	134.170	146.245	159.408	173.754	189.393	206.437	225.016	245.268
<b>BF 1.1.2</b>	<b>NO TRIBUTARIOS</b>	<b>48.914</b>	<b>47.013</b>	<b>49.602</b>	<b>52.805</b>	<b>56.247</b>	<b>59.943</b>	<b>63.916</b>	<b>68.188</b>	<b>72.702</b>	<b>77.725</b>	<b>83.046</b>	<b>88.774</b>
BF 1.1.2.1	Contribuciones	14.003	11.827	12.442	13.091	13.776	14.499	15.264	16.070	16.921	17.820	18.770	19.773
BF 1.1.2.2	Tasas y derechos administrativos	3.075	4.100	4.469	4.871	5.310	5.788	6.308	6.877	7.495	8.170	8.905	9.707
BF 1.1.2.3	Multas, sanciones e intereses de mora	21.265	20.666	22.360	24.196	26.188	28.347	30.689	33.229	35.985	38.974	42.218	45.737
BF 1.1.2.4	Venta de bienes y servicios	191	188	199	211	224	237	251	266	283	300	318	337
BF 1.1.2.5	Participación y derechos por monopolio	10.350	10.232	10.132	10.436	10.749	11.072	11.404	11.746	12.098	12.461	12.835	13.220
<b>BF 1.1.3</b>	<b>TRANSFERENCIAS CORRIENTES</b>	<b>680.542</b>	<b>734.747</b>	<b>703.870</b>	<b>725.319</b>	<b>747.431</b>	<b>770.226</b>	<b>793.728</b>	<b>827.946</b>	<b>847.944</b>	<b>868.704</b>	<b>895.265</b>	<b>922.653</b>
<b>BF 1.1.3.1</b>	<b>Sistema General de Participaciones</b>	<b>417.348</b>	<b>429.868</b>	<b>442.765</b>	<b>456.048</b>	<b>469.729</b>	<b>483.821</b>	<b>498.336</b>	<b>513.286</b>	<b>528.684</b>	<b>544.545</b>	<b>560.881</b>	<b>577.708</b>
BF 1.1.3.1.1.1	Educación	275.186	283.441	291.944	300.702	309.723	319.015	328.585	338.443	348.596	359.054	369.826	380.921
BF 1.1.3.1.1.2	Salud	109.147	112.421	115.794	119.268	122.846	126.531	130.327	134.237	138.264	142.412	146.684	151.085
BF 1.1.3.1.1.3	Agua potable y saneamiento básico	6.606	8.865	9.131	9.405	9.687	9.978	10.277	10.586	10.903	11.230	11.567	11.914
BF 1.1.3.1.1.4	Propósito general	23.279	23.977	24.697	25.438	26.201	26.987	27.797	28.631	29.489	30.374	31.285	32.224
BF 1.1.3.1.1.4.2	Destinos de libre de destinación	23.279	23.977	24.697	25.438	26.201	26.987	27.797	28.631	29.489	30.374	31.285	32.224
BF 1.1.3.1.1.5	Asignaciones especiales	1.130	1.164	1.199	1.235	1.272	1.310	1.349	1.390	1.431	1.474	1.519	1.564
BF 1.1.3.1.1.6	Atención integral de la primera infancia	10.502	10.455	11.082	11.747	12.452	13.199	13.991	14.830	15.720	16.663	17.663	18.723
BF 1.1.3.3	Participación en contribuciones	217	155	159	164	169	174	179	185	190	196	202	208
BF 1.1.3.6	A entidades territoriales distintas de participaciones y transferencias corrientes	53.545	40.607	38.516	39.671	40.862	42.087	43.350	44.650	45.990	47.370	48.791	50.255
BF 1.1.3.7	Resto transferencias corrientes	198.930	253.662	211.348	217.688	224.219	230.945	237.873	245.009	252.359	259.930	267.728	275.760
<b>BF 2</b>	<b>GASTOS TOTALES</b>	<b>1.629.839</b>	<b>1.751.284</b>	<b>1.520.649</b>	<b>1.609.202</b>	<b>1.708.679</b>	<b>1.750.850</b>	<b>1.877.823</b>	<b>1.998.704</b>	<b>2.130.609</b>	<b>2.274.907</b>	<b>2.433.254</b>	<b>2.610.354</b>
<b>BF 2.1</b>	<b>GASTOS CORRIENTES</b>	<b>1.205.918</b>	<b>1.388.921</b>	<b>1.224.938</b>	<b>1.267.410</b>	<b>1.320.474</b>	<b>1.400.703</b>	<b>1.472.294</b>	<b>1.538.329</b>	<b>1.612.785</b>	<b>1.676.250</b>	<b>1.743.804</b>	<b>1.816.066</b>
<b>BF 2.1.1</b>	<b>FUNCIONAMIENTO</b>	<b>222.100</b>	<b>255.150</b>	<b>274.886</b>	<b>294.894</b>	<b>314.031</b>	<b>335.874</b>	<b>359.368</b>	<b>384.643</b>	<b>411.842</b>	<b>441.112</b>	<b>472.623</b>	<b>506.551</b>
BF 2.1.1.1	Gastos de personal	43.579	61.234	64.686	68.463	72.464	76.701	81.189	85.943	90.979	96.313	101.964	107.950
BF 2.1.1.2	Adquisición de bienes y servicios	41.029	41.458	45.264	47.980	50.859	53.910	57.145	60.574	64.208	68.061	72.144	76.473
BF 2.1.1.3	Transferencias corrientes	137.137	152.157	158.268	171.384	183.216	197.321	212.617	229.204	247.197	266.713	287.888	310.864
BF 2.1.1.3.1	Sentencias y conciliaciones	0	36	39	43	46	50	55	60	66	72	78	85
BF 2.1.1.3.2	Otras transferencias corrientes	137.137	152.121	158.229	171.341	183.170	197.271	212.562	229.144	247.131	266.641	287.810	310.779
BF 2.1.1.3.3	Diminución de pasivos	215	27	32	39	49	419	444	470	498	528	560	594
BF 2.1.1.8	Gastos por tributos, tasas, contribuciones, multas, sanciones e intereses de mora	140	274	6.295	6.673	7.073	7.497	7.947	8.424	8.930	9.465	10.033	10.635
<b>BF 2.1.2</b>	<b>GASTOS ORGANISMOS DE CONTROL</b>	<b>22.284</b>	<b>25.037</b>	<b>20.817</b>	<b>22.691</b>	<b>24.733</b>	<b>26.959</b>	<b>29.385</b>	<b>32.030</b>	<b>34.912</b>	<b>38.055</b>	<b>41.480</b>	<b>45.213</b>
BF 2.1.2.3.1	Gastos de personal	17.921	20.006	15.762	17.352	19.101	21.016	23.115	25.416	27.942	30.708	33.734	37.052
BF 2.1.2.3.2	Resto gastos de órganos de control	4.363	5.031	5.055	5.339	5.632	5.943	6.270	6.614	6.970	7.347	7.746	8.161
<b>BF 2.1.3</b>	<b>PAGO DE BONOS PENSIONALES Y CUITAS PARTES DE FONDO PENSIONAL APORTES AL FONDO DE CONTINGENCIAS DE LAS ENTIDADES ESTATALES</b>	<b>5.476</b>	<b>10.241</b>	<b>6.900</b>	<b>7.314</b>	<b>7.753</b>	<b>8.218</b>	<b>8.711</b>	<b>9.234</b>	<b>9.788</b>	<b>10.375</b>	<b>10.998</b>	<b>11.657</b>
<b>BF 2.1.4</b>	<b>GASTOS OPERATIVOS EN SECTORES SOCIALES</b>	<b>904.700</b>	<b>1.027.795</b>	<b>874.670</b>	<b>906.590</b>	<b>940.391</b>	<b>995.555</b>	<b>1.045.433</b>	<b>1.086.806</b>	<b>1.134.425</b>	<b>1.168.470</b>	<b>1.203.537</b>	<b>1.239.650</b>
BF 2.1.5.1	Educación	346.946	393.650	367.127	380.977	395.483	387.396	399.018	410.988	423.318	436.018	449.098	462.571
BF 2.1.5.2	Salud y protección social	353.223	421.070	371.107	385.545	397.339	405.842	418.029	430.581	443.511	456.829	470.547	484.672
BF 2.1.5.3	Vivienda, ciudad y territorio	22.428	7.182	3.387	3.715	3.901	23.020	33.711	34.722	35.764	36.836	37.942	39.080
BF 2.1.5.4	Gobierno territorial	40.888	97.185	46.233	50.031	52.043	49.596	51.084	52.616	54.195	55.821	57.495	59.220
BF 2.1.5.5	Transporte	8.383	16.125	6.500	7.200	7.500	65.854	67.830	69.865	71.961	74.119	76.343	78.633
BF 2.1.5.6	Inclusión social y reconciliación	39.612	23.871	19.793	21.254	22.454	20.250	20.857	31.483	47.428	48.851	50.316	51.826
BF 2.1.5.7	Deporte, recreación y cultura	35.610	32.634	23.331	24.980	26.471	22.139	32.802	33.786	34.800	35.844	36.920	38.023
BF 2.1.5.8	Resto de sectores	57.610	36.078	37.192	32.887	35.198	21.458	22.102	22.765	23.448	24.152	24.876	25.623
<b>BF 2.1.6</b>	<b>INTERESES Y COMISIONES DE LA DEUDA</b>	<b>39.988</b>	<b>60.998</b>	<b>42.693</b>	<b>30.650</b>	<b>27.980</b>	<b>28.176</b>	<b>23.120</b>	<b>18.963</b>	<b>14.766</b>	<b>10.762</b>	<b>7.241</b>	<b>4.587</b>
BF 2.1.6.1	Interna	39.988	60.998	42.693	30.650	27.980	28.176	23.120	18.963	14.766	10.762	7.241	4.587
BF 2.1.6.2	Externa												
<b>BF 3</b>	<b>DÉFICIT O AHORRO CORRIENTE</b>	<b>198.099</b>	<b>58.886</b>	<b>254.142</b>	<b>301.221</b>	<b>344.425</b>	<b>367.739</b>	<b>407.583</b>	<b>461.535</b>	<b>516.344</b>	<b>592.205</b>	<b>674.895</b>	<b>764.725</b>
<b>BF 4</b>	<b>INGRESOS DE CAPITAL</b>	<b>75.005</b>	<b>55.605</b>	<b>42.852</b>	<b>43.587</b>	<b>44.340</b>	<b>45.111</b>	<b>45.899</b>	<b>46.705</b>	<b>47.530</b>	<b>48.374</b>	<b>49.238</b>	<b>50.123</b>
BF 4.1	Excedentes financieros, dividendos y utilidades	4.046	4.154	4.229	4.407	4.539	4.676	4.816	4.961	5.110	5.263	5.421	5.583
BF 4.2	Rendimientos financieros	55.773	37.982	25.000	25.500	26.010	26.530	27.061	27.602	28.154	28.717	29.291	29.877
BF 4.5	Retiros del FONPET	10.000	10.000	10.000	10.000	10.000	10.000	10.000	10.000	10.000	10.000	10.000	10.000
BF 4.6	Resto recursos de capital	5.186	3.469	3.573	3.680	3.791	3.904	4.022	4.142	4.266	4.394	4.526	4.662
<b>BF 5</b>	<b>GASTOS DE CAPITAL</b>	<b>423.921</b>	<b>362.363</b>	<b>295.710</b>	<b>341.792</b>	<b>388.204</b>	<b>350.147</b>	<b>405.529</b>	<b>460.375</b>	<b>517.824</b>	<b>598.657</b>	<b>689.450</b>	<b>794.288</b>
<b>BF 5.1</b>	<b>FORMACIÓN BRUTA DE CAPITAL</b>	<b>423.921</b>	<b>362.363</b>	<b>295.710</b>	<b>341.792</b>	<b>388.204</b>	<b>350.147</b>	<b>405.529</b>	<b>460.375</b>	<b>517.824</b>	<b>598.657</b>	<b>689.450</b>	<b>794.288</b>
BF 5.1.1	Educación	95.814	10.341	3.136	3.230	3.327	10.352	10.973	11.632	12.330	13.070	13.854	14.685
BF 5.1.2	Salud y protección social	1.153											

El monto de recurso a para el periodo de 2024- a 2027, lo integra los ingresos corrientes y los recursos de capital, el monto asciende a \$6.629.097.996.840 de los cuales el 45.91% corresponde a ingresos tributarios, el 47.02% a ingresos no tributarios y el 7.07% a Recursos de Capital.

A continuación, se presenta la proyección del monto de recursos por anualidad en el cuatrienio de 2024 a 2027, así:

**Tabla 170. PROYECCIÓN DE INGRESOS 2024 A 2027**

RECURSOS PLAN DE DESARROLLO 2024 -2027						
CONCEPTOS	2024	2025	2026	2027	TOTAL PLAN DESARROLLO	% Participacion
<b>INGRESOS CORRIENTES</b>	<b>1.447.806.608.869</b>	<b>1.479.080.166.570</b>	<b>1.568.631.320.405</b>	<b>1.664.898.602.782</b>	<b>6.160.416.698.626</b>	<b>92,93</b>
<b>INGRESOS TRIBUTARIOS</b>	<b>666.047.025.910</b>	<b>725.608.486.351</b>	<b>790.507.044.200</b>	<b>861.221.498.640</b>	<b>3.043.384.055.100</b>	<b>45,91</b>
IMPUESTO PREDIAL UNIFICADO	210.136.161.600	229.048.416.144	249.662.773.597	272.132.423.221	960.979.774.562	
IMPUESTO DE INDUSTRIA Y COMERCIO	236.554.025.748	257.843.888.065	281.049.837.991	306.344.323.410	1.081.792.075.215	
SOBRETASA A LA GASOLINA	37.608.235.500	40.992.976.695	44.682.344.598	48.703.755.611	171.987.312.404	
ALUMBRADO PUBLICO	61.806.396.762	67.368.972.471	73.432.179.993	80.041.076.192	282.648.625.418	
OTROS INGRESOS TRIBUTARIOS	119.942.206.300	130.354.232.976	141.679.908.021	153.999.920.205	545.976.267.502	
<b>INGRESOS NO TRIBUTARIOS</b>	<b>781.759.582.959</b>	<b>753.471.680.219</b>	<b>778.124.276.206</b>	<b>803.677.104.143</b>	<b>3.117.032.643.526</b>	<b>47,02</b>
SISTEMA GENERAL DE PARTICIPACION	429.868.747.919	442.764.810.357	456.047.754.667	469.729.187.308	1.798.410.500.251	
OTROS INGRESOS NO TRIBUTARIOS	351.890.835.040	310.706.869.862	322.076.521.538	333.947.916.835	1.318.622.143.275	
<b>RECURSOS DE CAPITAL</b>	<b>337.901.894.618</b>	<b>42.851.888.963</b>	<b>43.587.445.632</b>	<b>44.340.069.001</b>	<b>468.681.298.214</b>	<b>7,07</b>
Rendimientos Financieros	37.983.492.061	25.000.000.000	25.500.000.000	26.010.000.000	114.493.492.061	
Otros Recursos de Capital	299.918.402.557	17.851.888.963	18.087.445.632	18.330.069.001	354.187.806.153	
<b>INGRESOS TOTALES</b>	<b>1.785.708.503.487</b>	<b>1.521.932.055.533</b>	<b>1.612.218.766.037</b>	<b>1.709.238.671.783</b>	<b>6.629.097.996.840</b>	<b>100,00</b>

Fuente: Plan Financiero 2024 - 2034 Secretaria de Hacienda.

Mantener el crecimiento de la generación de ingreso es el reto de la secretaria de Hacienda Municipal, para ello se debe fortalecer las acciones y medidas para el cumplimiento de las metas, tales como el fortalecimiento de la capacidad fiscal, seguir fortaleciendo la cultura tributaria, realizar los procedimientos de Fiscalización Tributaria, prestar la debida atención a la Gestión Catastral, utilizar los mecanismos adecuados para la recuperación de cartera, entre otros.

La administración municipal debe continuar adelantando una constante revisión y mejora de los procedimientos tributarios que permitan hacer más eficiente la labor de cobro de los distintos impuestos, según lo contempla el Decreto #0040 de marzo 25 de 2022 y las demás normas que lo reglamentan y la normatividad existente en materia tributaria en el municipio de Bucaramanga.

Las principales fuentes de ingresos se encuentran concentrados en los ingresos corrientes de libre destinación representa el 37.74% representados en el impuesto de Predial Unificad, el impuesto de industria y comercio y otros ingresos en menor proporción, los ingresos del Sistema General de participación representan el 27.12% , los ingresos para el sector salud como el ADRES del régimen subsidiado y sumado el ingreso de régimen subsidiado del departamento y Coljuegos con participación del 16.19%, los demás recursos representan el 18.95%.

A continuación, se analiza las principales fuentes de ingresos por el periodo de 2024 a 2027, recursos a financiar la inversión establecida en el Plan de desarrollo, así:

- **Ingresos corrientes de libre destinación 2024 -2027**

Los ingresos corrientes de libre destinación para el periodo de 2024 a 2017, se han proyectado con base en la dinámica creciente que han tenido los ingresos como producto de

las estrategias de fortalecimiento a la capacidad de recaudo y la cultura tributaria, a continuación, podemos observar la proyección así:

**Figura 72. INGRESOS CORRIENTES DE LIBRE DESTINACION 2024 -2027**

INGRESOS CORRIENTES LIBRE DESTINACION

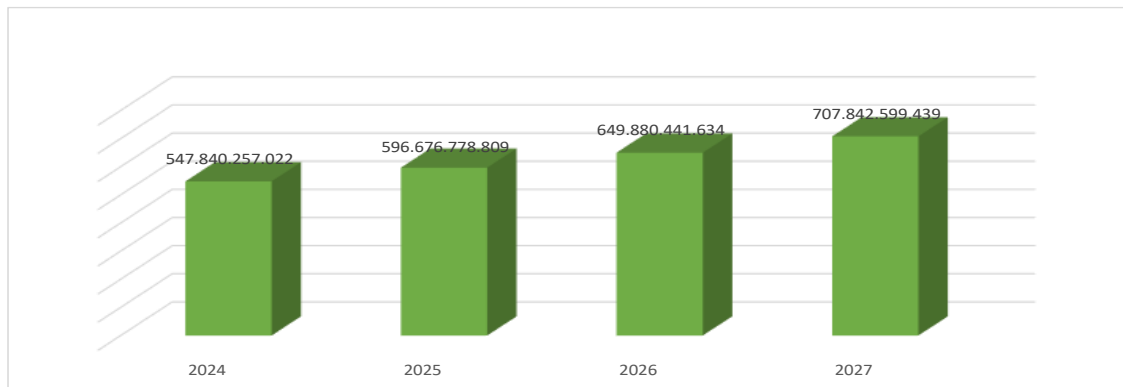

Fuente: Proyección Plan Financiero 204-2027 secretaria de Hacienda

Los ingresos corrientes de libre destinación se proyectan con un potencial de recursos por valor de \$2.502.240.076.904. En este conjunto de ingresos sobresale el Impuesto de Industria y Comercio, sumado a este el Impuesto de avisos y tableros, el impuesto predial Unificado y al agregar los intereses representan el 89.88% de la proyección de recaudo por esta clasificación, por ello es fundamental enfocar las mejoras en la prestación del servicio para el pago, liquidación y recuperación de cartera en estos dos tributos determinantes para garantizar el flujo de recaudo.

La composición de los ingresos corrientes de libre destinación, se reflejan así:

**Tabla 171. INGRESOS CORRIENTES DE LIBRE DESTINACIÓN 2024 - 2027**

CONCEPTOS INGRESOS	2024	2025	2026	2027	TOTAL	% participación
IMPUESTO PREDIAL UNIFICADO	210.136.161.600	229.048.416.144	249.662.773.597	272.132.423.221	960.979.774.561,6	38,40
IMPUESTO DE INDUSTRIA Y COMERCIO	236.554.025.748	257.843.888.065	281.049.837.991	306.344.323.410	1.081.792.075.214,9	43,23
IMPUESTO DE AVISOS Y TABLEROS	31.889.877.148	34.759.966.091	37.888.363.040	41.298.315.713	145.836.521.992,0	5,83
INTERESES	13.253.510.880	14.446.326.859	15.746.496.277	17.163.680.941	60.610.014.957,0	2,42
OTROS	56.006.681.646	60.578.181.650	65.532.970.729	70.903.856.153	253.021.690.178,0	10,11
	<b>547.840.257.022</b>	<b>596.676.778.810</b>	<b>649.880.441.634</b>	<b>707.842.599.438</b>	<b>2.502.240.076.903,5</b>	<b>100,0</b>

La participación de los ingresos corrientes de libre destinación representa el 30.67% del total de ingreso para el cuatrienio de 2024 a 2027, por ello la administración municipal debe fortalecer en cada vigencia fiscal, los mecanismos necesarios para cumplir con las metas proyectadas en este grupo de ingresos de gran incidencia para el cubrimiento del gasto de funcionamiento, el servicio de la deuda pública y la financiación de programas de inversión en los diferentes sectores.

### Sistema General De Participación 2024-2027

Los recursos del sistema general de participación – SGP, representa un monto significativo en la estructura de ingresos del municipio, estos recursos han tenido un desarrollo normativo a destacar el Acto legislativo 04 de 2007, en leyes 715 de 2001, 1176 de 2007, 1438 de 2011 y demás normas que lo regulan.

El monto de recursos proyectados para las vigencias fiscales de 2024 a 2027 asciende a \$1.798.410.500.251. Estos recursos se encuentran las partidas asignadas para educación, salud, propósito general para cultura deporte y libre inversión, para alimentación escolar y para saneamiento básico y agua potable.



La proyección de este ingreso se toma con tasa de crecimiento prudente en términos de incremento de una vigencia a otra se consideró un aumento del 3% para el cuatrienio de 2024-2027.

**Tabla 172. PROYECCIÓN SISTEMA GENERAL DE PARTICIPACIÓN 2024-2027**

DESCRIPCION	PROYECCION 2024	PROYECCION 2025	PROYECCION 2026	PROYECCION 2027	TOTAL CONSOLIDADO	% VARIACION 2024-2025	% VARIACION 2025-2026	% VARIACION 2026-2027
<b>SISTEMA GENERAL DE PARTICIPACIONES</b>	<b>429.868.747.919</b>	<b>442.764.810.357</b>	<b>456.047.754.667</b>	<b>469.729.187.308</b>	<b>1.798.410.500.251</b>	<b>3,00</b>	<b>3,00</b>	<b>3,00</b>
PARTICIPACION PARA EDUCACION	283.441.422.524	291.944.665.200	300.703.005.156	309.724.095.310	1.185.813.188.190	3,00	3,00	3,00
PARTICIPACION PARA SALUD	112.421.167.119	115.793.802.133	119.267.616.197	122.845.644.682	470.328.230.131	3,00	3,00	3,00
REGIMEN SUBSIDIADO-	106.812.170.553	110.016.535.670	113.317.031.740	116.716.542.692	446.862.280.654	3,00	3,00	3,00
SALUD PUBLICA	5.608.996.566	5.777.266.463	5.950.584.457	6.129.101.991	23.465.949.476	3,00	3,00	3,00
<b>PARTICIPACION PARA PROPOSITO GENERAL</b>	<b>23.977.468.817</b>	<b>24.696.792.882</b>	<b>25.437.696.668</b>	<b>26.200.827.568</b>	<b>100.312.785.934</b>	<b>3,00</b>	<b>3,00</b>	<b>3,00</b>
DEPORTE Y RECREACION	2.131.330.561	2.195.270.478	2.261.128.592	2.328.962.450	8.916.692.081	3,00	3,00	3,00
CULTURA	1.598.497.921	1.646.452.859	1.695.846.444	1.746.721.838	6.687.519.062	3,00	3,00	3,00
PROPOSITO GENERAL LIBRE INVERSION	20.247.640.335	20.855.069.545	21.480.721.631	22.125.143.280	84.708.574.792	3,00	3,00	3,00
<b>ASIGNACIONES ESPECIALES</b>	<b>1.164.034.062</b>	<b>1.198.955.084</b>	<b>1.234.923.737</b>	<b>1.271.971.449</b>	<b>4.869.884.332</b>	<b>3,00</b>	<b>3,00</b>	<b>3,00</b>
PROGRAMA DE ALIMENTACION ESCOLAR	1.164.034.062	1.198.955.084	1.234.923.737	1.271.971.449	4.869.884.332	3,00	3,00	3,00
AGUA POTABLE Y SANEAMIENTO BASICO	8.864.655.397	9.130.595.059	9.404.512.911	9.686.648.298	37.086.411.665	3,00	3,00	3,00

Fuente: Proyeccion Plan Financiero actualizado Secretaria de Hacienda

### Sistema General De Seguridad Social 2024 -2027

Los recursos que contempla las partidas en cada anualidad corresponden al régimen subsidiado del Departamento de Santander, los recursos del ADRES de régimen subsidiado y los recursos de Coljuegos.

Estos recursos se proyectan con crecimiento del 3%, la proyección de 2024 contempla la partida de ajuste de acuerdo con la información del Ministerio de protección social.

**Tabla 173. PROYECCIÓN SISTEMA GENERAL DE SEGURIDAD SOCIAL 2024-2027**

DESCRIPCION	PROYECCION 2024	PROYECCION 2025	PROYECCION 2026	PROYECCION 2027	TOTAL CONSOLIDADO	% VARIACION 2024-2025	% VARIACION 2025-2026	% VARIACION 2026-2027
<b>SISTEMA GENERAL DE SEGURIDAD SOCIAL</b>	<b>293.313.904.315</b>	<b>252.343.714.629</b>	<b>259.914.026.068</b>	<b>267.711.446.850</b>	<b>1.073.283.091.863</b>	<b>- 13,97</b>	<b>3,00</b>	<b>3,00</b>
REGIMEN SUBSIDIADO DEPARTAMENTO	34.421.258.697	31.713.156.193	32.664.550.879	33.644.487.405	132.443.453.174	- 7,87	3,00	3,00
RECURSOS ADRES-REGIMEN SUBSIDIADO	246.844.011.476	210.498.624.311	216.813.583.040	223.317.990.532	897.474.209.359	- 14,72	3,00	3,00
COLJUEGOS	12.048.634.142	10.131.934.125	10.435.892.149	10.748.968.914	43.365.429.330	- 15,91	3,00	3,00

Fuente: Proyeccion Plan Financiero actualizado Secretaria de Hacienda

- Gastos 2024-2027**

En el Marco Fiscal de Mediano Plazo es fundamental, la formulación del Plan Financiero y su actualización para el Plan de Desarrollo 2024-2027, se programa de manera integral, dentro de una coherencia entre los aspectos macroeconómicos, la determinación confiable de las posibilidades de gestión de recursos conforme a la dinámica de crecimiento de las rentas, los cambios y actualizaciones en la normatividad, para ceñirse a las prioridades de la Administración propiciando el buen desempeño de las finanzas públicas, cumpliendo las obligaciones en gastos, atención al servicio de la deuda, provisión oportuna del pasivo pensional y atención de sentencias.

Lo anterior con el propósito de mejorar sustancialmente los indicadores de eficiencia y eficacia y demás indicadores que fortalecen las finanzas municipales.

La programación del gasto reflejado en la actualización del Plan financiero 2024-2027, se ha formulado con lineamientos de política financiera de la gestión presupuestal. La programación de gastos de funcionamiento se realizó siguiendo criterios del gasto establecido en la ley 617 del año 2000, la programación de la deuda pública se encuentra ajustada al servicio de la deuda por concepto de intereses teniendo en cuenta las variaciones del comportamiento en las tasas de interés y el monto de inversión para la financiación del Plan de desarrollo 2024-2024 se establece de acuerdo a las destinaciones específicas y los ingresos propios asignados de acuerdo a la disponibilidad en cada vigencia fiscal con el propósito de orientar estos recursos a la mejor calidad de vida de los habitantes de la ciudad de Bucaramanga en los diferentes sectores, como también al dinamismo de crecimiento para posicionar al territorio en los mejores estándares a nivel nacional.

El monto de recursos programados para el periodo de 2024 a 2027 correspondiente al gasto de funcionamiento asciende a \$1.232.242.104.379 representado en el 18.14% del total del gasto, para atender la deuda pública se programa la partida de \$422.341.664.600 con participación del 6.22% del gasto y la programación de la inversión para el presente cuatrienio asciende a \$5.137.514.227.860 que representa el 75.64% del gasto.

A continuación, se presenta la proyección del gasto del periodo de 2024- a 2027, así:

**Tabla 174. PROYECCIÓN DE GASTOS 2024 A 2027**

OBJETO GASTO	PRESUPUESTO 2024	PROYECCION 2025	PROYECCION 2026	PROYECCION 2027	TOTAL PLAN DESARROLLO	% PARTICIPACION
GASTOS FUNCIONAMIENTO	280.189.061.389	295.703.268.556	317.585.905.691	338.763.868.743	1.232.242.104.379	18,14
SERVICIO DE LA DEUDA PÚBLICA	115.361.818.089	98.848.700.608	106.250.851.300	101.880.294.603	422.341.664.600	6,22
INVERSION	1.390.157.624.008	1.170.380.086.369	1.248.382.009.046	1.328.594.508.437	5.137.514.227.860	75,64
					0	
<b>TOTAL</b>	<b>1.785.708.503.486</b>	<b>1.564.932.055.533</b>	<b>1.672.218.766.037</b>	<b>1.769.238.671.783</b>	<b>6.792.097.996.839</b>	<b>100,00</b>

FUENTE: Ejecucion pptal febrero 29-2023 proyeccion propia 2025-2027 Secretaría Hacienda.

### Gasto De Funcionamiento 2024 - 2027

El Gasto de Funcionamiento está integrado por los gastos de personal, adquisición de bienes y servicios, transferencias corrientes, la disminución de pasivos y los gastos por tributos, multas, sanciones e intereses de mora.

La programación del gasto de funcionamiento en el Plan Financiero 2024-2027, se proyectó con lineamiento de política de gestión presupuestal. El gasto de funcionamiento de proyecta con los límites establecidos en la ley 617 de 2000 y los rubros de obligatorio cumplimiento con el IPC como es el caso de las mesadas pensionales.

El municipio de Bucaramanga se encuentra en Categoría Especial para la vigencia de 2024, el cumplimiento al límite de gastos de funcionamiento es del 50% de los ingresos corrientes de libre destinación.

Los gastos de funcionamiento proyectados en el plan financiero se realizan con criterios de austeridad y se proyecta acorde a los niveles de inflación de acuerdo con los lineamientos determinados por el gobierno nacional.

Se presentan la proyección del gasto de funcionamiento de 2024 a 2027, así:

**Tabla 175. PROYECCIÓN GASTO DE FUNCIONAMIENTO 2024-2027**

**MUNICIPIO DE BUCARAMANGA**  
**PROYECCION GASTO FUNCIONAMIENTO 2024 - 2027**

OBJETO GASTO	PROYECCION 2024	PROYECCION 2025	PROYECCION 2026	PROYECCION 2027	TOTAL	VARIACION 2024-2025	VARIACION 2025-2026	VARIACION 2026-2027
GASTOS DE PERSONAL	61.134.841.915	64.686.398.298	68.463.359.732	72.463.812.179	266.748.412.124	5,81	5,84	5,84
ADQUISICION DE BIENES Y SERVICIOS	41.458.229.592	45.264.045.368	47.979.888.090	50.858.681.375	185.560.844.426	9,18	6,00	6,00
TRANSFERENCIAS CORRIENTES	171.356.008.314	179.085.297.297	194.075.078.620	207.949.741.185	752.466.125.416	4,51	8,37	7,15
DISMINUCION DE PASIVOS	26.973.333	372.496.864	394.846.676	418.537.476	1.212.854.349	1280,98	6,00	6,00
GASTOS POR TRIBUTOS, MULTAS, SANCIONES E INTERESES DE MORA	6.213.008.235	6.295.030.729	6.672.732.573	7.073.096.527	26.253.868.064	1,32	6,00	6,00
<b>TOTAL FUNCIONAMIENTO</b>	<b>280.189.061.389</b>	<b>295.703.268.556</b>	<b>317.585.905.691</b>	<b>338.763.868.743</b>	<b>1.232.242.104.379</b>	<b>5,54</b>	<b>7,40</b>	<b>6,67</b>

Fuente: Proyeccion 2024-2027 Plan Financiero

### Gasto De Deuda Pública 2024 - 2027

El marco Fiscal de Mediano Plazo presentado con la aprobación del presupuesto de la vigencia de 2024, presenta indicadores de endeudamiento de forma favorables y refleja capacidad fiscal para asumir nuevos créditos para financiar las necesidades del fortalecimiento de la Capacidad de inversión.

Teniendo en cuenta las condiciones financieras actuales, la administración se encuentra en el proceso de Re- perfilamiento de la deuda pública, el propósito de esta estrategia es liberar ingresos de libre destinación del servicio de la deuda, para invertir en nuevos proyectos que

requiere la ciudad. Al mejorar las condiciones financieras del crédito inmersos en los diversos contratos de empréstito suscritos, muestran indicadores de endeudamiento con resultados altamente positivos en los indicadores de Solvencia y Sostenibilidad, determinados en la ley 358 de 1997 y ley 2155 de 2021 artículo 30.

La proyección del servicio de la deuda pública se refleja de acuerdo con las condiciones financieras establecidas en los contratos de empréstitos suscritos y registrados en el Ministerio de Hacienda y Crédito Público.

La proyección del servicio de la deuda pública contempla el endeudamiento proyectado para la financiación del Plan de desarrollo 2024-2027 por valor de \$163.000.000.000 en los diferentes proyectos que requiere la ciudad de Bucaramanga.

El cálculo de los indicadores proyectados, muestran el indicador de sostenibilidad y solvencia para el Municipio de Bucaramanga, con resultados en porcentajes por debajo de los rangos determinados en el artículo 30 de la ley 2155 de 2021. La proyección del servicio de la deuda pública contempla el servicio de la deuda del nuevo endeudamiento para el Plan de desarrollo 2024-2027.

El índice de sostenibilidad (saldo de la deuda/ingresos corrientes) 9.0% y de solvencia (interés/ahorro operacional) 42% para la vigencia de 2024, para los próximos años los niveles se mantienen por debajo de los límites establecidos en el artículo 30 de la ley 2155 de 2021.

Con respecto al Superávit Primario, la vigencia de 2024 refleja el 156.4%, este resultado del indicador refleja sostenibilidad de la deuda pública.

El municipio de Bucaramanga presenta niveles positivos en los resultados de los indicadores de endeudamiento amplios que facilita gestionar endeudamiento para la financiación de proyectos de inversión requeridos en la ciudad.

De acuerdo con el estudio realizado sobre el servicio de la deuda, proyectada para el servicio de 2024 a 2027, se muestra así:

**Tabla 176. PROYECCIÓN SERVICIO DE LA DEUDA PÚBLICA 2024-2034**

PROYECCION SERVICIO DEUDA PUBLICA 2024-2037			
VIGENCIA	AMORTIZACION	INTERESES	TOTAL
2024	34.422.590.900	60.997.533.028	95.420.123.928
2025	44.283.319.774	42.693.335.948	86.976.655.722
2026	63.015.835.153	30.650.648.568	93.666.483.721
2027	60.560.737.181	27.980.127.788	88.540.864.969
2028	62.703.083.494	28.176.541.178	90.879.624.672
2029	47.952.885.979	23.120.936.195	71.073.822.175
2030	47.866.468.983	18.963.240.806	66.829.709.789
2031	46.050.239.639	14.766.701.814	60.816.941.453
2032	41.922.909.666	10.762.346.666	52.685.256.332
2033	34.683.421.391	7.241.468.534	41.924.889.924
2034	20.560.523.723	4.587.571.231	25.148.094.954
2035	19.437.500.000	2.763.281.250	22.200.781.250
2036	11.250.000.000	1.237.500.000	12.487.500.000
2037	7.500.000.000	421.875.000	7.921.875.000

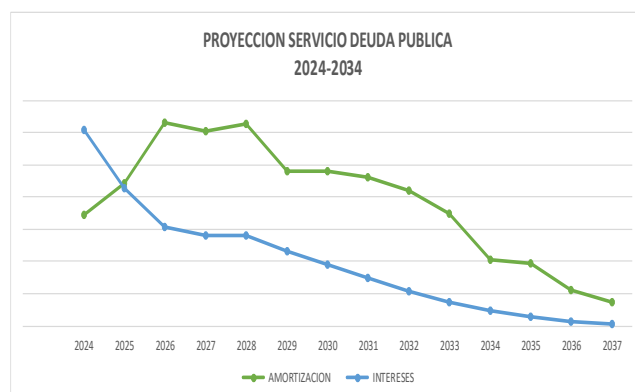

En el objeto del Gasto de la deuda pública, se incluye la proyección del fondo de contingencias y la proyección de Bonos pensionales.

### Inversión 2024-2027

El monto de inversión a financiar en el periodo de 2024 – 2027, se proyecta de acuerdo a la disponibilidad de los recursos proyectados para el presente periodo, en las proyecciones se tomó como referencia los estudios económicos del banco de la República, la información sobre información económica del DANE, los pronunciamientos del Ministerio de Hacienda y Crédito Público en sus diferentes documentos de estudio expedidos por este organismo, tal

como el Marco Fiscal de Mediano plazo de la Nación y los lineamientos del Departamento Nacional de Planeación DNP.

El total de la inversión por parte de la administración central para financiar el Plan de Desarrollo 2024-2027 asciende \$5.137.514.227.860 de los cuales el 29.45 corresponde a ingresos propios y el 70.55% a ingresos de destinación específica.

El monto de recursos para inversión en cuatrienio se refleja así:

**Tabla 177. PROYECCIÓN GASTO INVERSIÓN 2024-2027**

MUNICIPIO DE BUCARAMANGA  
PROYECCION GASTOS INVERSION  
2024-2027

OBJETO GASTO	PRESUPUESTO 2024	PROYECCION 2025	PROYECCION 2026	PROYECCION 2027	TOTAL CONSOLIDADO
INVERSION	1.390.157.624.008	1.170.380.086.369	1.248.382.009.046	1.328.594.508.437	5.137.514.227.860
<b>TOTAL</b>	<b>1.390.157.624.008</b>	<b>1.170.380.086.369</b>	<b>1.248.382.009.046</b>	<b>1.328.594.508.437</b>	<b>5.137.514.227.860</b>

FUENTE: Ejecucion pptal abril 5-2024 proyeccion propia 2025-2027 Secretaria Hacienda.

- Financiación de la inversión para el pdm periodo 2024-2027**

Las fuentes de financiación para la inversión del periodo de 2024 a 2027, se realizó con la proyección de ingresos de 2024-2027, el criterio para la vigencia de 2024 se basa con el monto del presupuesto de la vigencia, incluido los recursos de balance y la proyección de 2025 a 2027 en ingresos y gastos con los criterios expuestos en el presente informe.

A continuación, se presenta la Tabla que muestra el monto del flujo de recursos y la aplicación para el gasto de la vigencia de 2024-2027, así:

**Tabla 178. PROYECCIÓN DE INGRESOS Y GASTOS 2024-2027**

MUNICIPIO DE BUCARAMANGA  
PROYECCION DE INGRESOS Y GASTOS  
2024-2027

CONCEPTO-INGRESO	PRESUPUESTO 2024	PROYECCION 2025	PROYECCION 2026	PROYECCION 2027	TOTAL PLAN DESARROLLO	% PARTICIPACION
INGRESOS TRIBUTARIOS	666.047.025.910	725.608.486.351	790.507.044.199	861.221.498.639	3.043.384.055.100	44,81
INGRESOS NO TRIBUTARIOS	781.759.582.959	753.471.680.219	778.124.276.206	803.677.104.143	3.117.032.643.526	45,89
<b>TOTAL INGRESOS CORRIENTES</b>	<b>1.447.806.608.869</b>	<b>1.479.080.166.570</b>	<b>1.568.631.320.405</b>	<b>1.664.898.602.782</b>	<b>6.160.416.698.625</b>	<b>90,70</b>
RECURSOS DE CAPITAL	337.901.894.618	85.851.888.963	103.587.445.632	104.340.069.001	631.681.298.213	9,30
<b>TOTAL</b>	<b>1.785.708.503.486</b>	<b>1.564.932.055.533</b>	<b>1.672.218.766.037</b>	<b>1.769.238.671.783</b>	<b>6.792.097.996.839</b>	<b>100,00</b>

OBJETO GASTO	PRESUPUESTO 2024	PROYECCION 2025	PROYECCION 2026	PROYECCION 2027	TOTAL PLAN DESARROLLO	% PARTICIPACION
GASTOS FUNCIONAMIENTO	280.189.061.389	295.703.268.556	317.585.905.691	338.763.868.743	1.232.242.104.379	18,14
SERVICIO DE LA DEUDA PÚBLICA	115.361.818.089	98.848.700.608	106.250.851.300	101.880.294.603	422.341.664.600	6,22
INVERSION	1.390.157.624.008	1.170.380.086.369	1.248.382.009.046	1.328.594.508.437	5.137.514.227.860	75,64
<b>TOTAL</b>	<b>1.785.708.503.486</b>	<b>1.564.932.055.533</b>	<b>1.672.218.766.037</b>	<b>1.769.238.671.783</b>	<b>6.792.097.996.839</b>	<b>100,00</b>

FUENTE: Ejecucion pptal abril 5-2024 proyeccion propia 2025-2027 Secretaria Hacienda.

Es importante destacar que la proyección de ingresos y gastos para el periodo de 2024-2027, son el fundamento para la financiación de la inversión del Plan de Desarrollo Municipal por este mismo periodo y su objetivo primordial son los recursos para disponer en los diferentes sectores que incluye los programas, los subprogramas y los proyectos, incluidas las diversas metas de la propuesta para el periodo de gobierno municipal 2024-2027.

La secretaria de Hacienda en el proceso de construcción del Plan de Desarrollo realizo la función de entregar la proyección de recursos para la financiar la inversión por cada vigencia fiscal del Plan de Desarrollo 2024-2027. El monto estimado para financiar el Plan Plurianual



de Inversiones del periodo de 2024-2027, asciende a un valor acumulado de \$5.137.514.227.860, distribuidos en cada anualidad con el detalle de las fuentes de financiación. Estos recursos se distribuirán en cada sector contemplado en el Plan de Desarrollo.

A continuación, se presenta la proyección de fuente de recursos disponibles para la financiación de la inversión en los diferentes sectores para la vigencia fiscal 2024-2027, así:

**Tabla 179. TECHOS PROYECTADOS DE INVERSIÓN, DISTRIBUIDOS EN LAS DIFERENTES FUENTES DE FINANCIACIÓN 2024-2027**

MUNICIPIO DE BUCARAMANGA					
PROYECCION DE FUENTES DE FINANCIACION INVERSION PERIODO 2024-2027					
CONCEPTO INGRESO	PRESUPUESTO 2024	PROYECCION 2025	PROYECCION 2026	PROYECCION 2027	TOTAL ACUMULADO
<b>INVERSION</b>	<b>1.390.157.624.008</b>	<b>1.170.380.086.368</b>	<b>1.248.382.009.047</b>	<b>1.328.594.508.438</b>	<b>5.137.514.227.860</b>
<b>SISTEMA GENERAL DE PARTICIPACION</b>	<b>441.213.308.974</b>	<b>440.428.354.517</b>	<b>453.420.617.801</b>	<b>466.443.308.122</b>	<b>1.801.505.589.414</b>
<b>S.G.P EDUCACION</b>	<b>283.147.435.810</b>	<b>288.618.209.359</b>	<b>297.056.168.288</b>	<b>305.727.413.124</b>	1.174.549.226.581
SGP.PRESTACION SERVICIOS	272.998.789.934	279.144.406.830	287.298.151.682	295.676.656.022	1.135.118.004.468
S.G.P.CALIDAD MATRICULA OFICIAL	5.658.323.644	4.848.770.630	4.994.233.750	5.144.060.761	20.645.388.785
S.G.P. CALIDADGRATUIDAD	4.490.322.232	4.625.031.899	4.763.782.856	4.906.696.341	18.785.833.328
<b>S.G.P SALUD</b>	<b>116.320.898.955</b>	<b>116.113.802.133</b>	<b>119.597.216.197</b>	<b>122.845.644.683</b>	474.877.561.968
SGP.REGIMEN SUBSIDIADO	108.246.611.489	110.016.535.670	113.317.031.740	116.716.542.692	448.296.721.591
S.G.P.SALUD PUBLICA	8.074.287.466	6.097.266.463	6.280.184.457	6.129.101.991	26.580.840.377
<b>S.G.P PROPOSITO GENERAL</b>	<b>29.677.769.070</b>	<b>25.246.792.882</b>	<b>26.004.196.668</b>	<b>26.784.322.568</b>	107.713.081.188
S.G.P.DEPORTE	2.131.330.561	2.195.270.478	2.261.128.592	2.328.962.450	8.916.692.081
S.G.P. CULTURA	1.598.497.921	1.646.452.859	1.695.846.445	1.746.721.838	6.687.519.063
S.G.P.LIBRE INVERSION	25.947.940.588	21.405.069.545	22.047.221.631	22.708.638.280	92.108.870.044
<b>S.G.P ASIGNACIONES ESPECIALES</b>	<b>2.049.364.896</b>	<b>1.288.955.084</b>	<b>1.327.623.736</b>	<b>1.367.452.448</b>	6.033.396.165
S.G.P.ALIMENTACION ESCOLAR	1.782.631.694	1.288.955.084	1.327.623.736	1.367.452.448	5.766.662.963
S.G.P. PRIMERA INFANCIA	266.733.202				266.733.202
S.G.P. SANEAMIENTO BASICO-AGUA POTABLE	10.017.840.243	9.160.595.059	9.435.412.911	9.718.475.298	38.332.323.512
<b>TRANSFERENCIAS</b>	<b>326.173.381.452</b>	<b>255.233.008.057</b>	<b>262.889.998.299</b>	<b>271.116.186.248</b>	<b>1.115.412.574.055</b>
ADRES-REGIMEN SUBSIDIADO	247.207.510.938	211.048.624.312	217.380.083.041	223.901.485.532	899.537.703.823
REGIMEN SUBSIDIADO DPTO	34.421.258.697	31.713.156.193	32.664.550.879	33.983.975.405	132.782.941.174
COLJUEGOS	13.442.050.418	10.131.844.135	10.435.799.459	10.748.873.443	44.758.567.455
MILCULTURA	197.948.576	159.135.000	163.909.050	168.826.322	689.818.948
MEN- ALIMENTACION ESCOLAR	9.738.111.926	2.180.248.417	2.245.655.870	2.313.025.546	16.477.041.758
OTROS GASTOS SALUD	1.126.177.201				1.126.177.201
SALDO CUENTAS MAESTRAS SALUD	20.040.323.696				20.040.323.696
<b>ESTAMPILLAS</b>	<b>19.116.139.369</b>	<b>14.679.436.952</b>	<b>15.631.317.518</b>	<b>16.647.559.344</b>	<b>66.074.453.182</b>
ESTAMPILLA ADULTO MAYOR	9.289.904.600	7.258.866.752	7.756.987.425	8.289.676.545	32.595.435.321
ESTAMPILLA PROCULTURA	7.861.295.461	5.978.570.200	6.389.070.093	6.828.064.999	27.057.000.753
TRANSFERENCIA DPTO ADULTO MAYOR	1.964.939.308	1.442.000.000	1.485.260.000	1.529.817.800	6.422.017.108
<b>RECURSOS DESTINACION ESPECIFICA</b>	<b>184.414.496.066</b>	<b>90.527.658.008</b>	<b>97.806.800.658</b>	<b>105.702.546.461</b>	<b>478.451.501.193</b>
ALUMBRADO PÚBLICO	108.754.415.072	70.868.972.471	77.037.179.993	83.754.226.192	340.414.793.728
TRANSPORTE POR OLEODUCTOS	40.006.875	43.607.494	47.532.168	51.810.064	182.956.601
SOBRETASA SOLIDARIDAD SERVICIOS PUB	1.086.195.120	411.734.720	442.790.845	476.462.021	2.417.182.706
ESPECTACULOS PUBLICOS	301.789.485	328.950.539	358.556.087	390.826.135	1.380.122.246
CONTRATO OBRA Pública	12.012.452.449	7.443.642.776	7.883.661.343	8.349.883.023	35.689.639.591
CONTRIBUCION SECTOR ELECTRICO	6.580.230	6.975.044	7.393.546	7.837.159	28.785.979
VALORIZACION	15.826.521.795	3.591.809.429	3.699.563.712	3.810.550.623	26.928.445.559
CONCURSO ECONOMICO ESTRATIFICACION	537.918.647	196.582.047	207.626.970	219.312.088	1.161.439.752
MULTAS CODIGO POLICIA	464.693.396	491.541.297	521.033.775	552.295.801	2.029.564.269
FONDO PARA EL TRABAJO Y DESARROLLO	1.157.923.350	23.441.976	25.551.754	27.851.412	1.234.768.492
RENDIMIENTOS OTROS SALUD	300.000.000	480.000.000	494.400.000	509.232.000	1.783.632.000
SOBRETASA BOMBERIL	14.931.747.156	3.861.162.759	4.083.041.635	4.315.755.917	27.191.707.467
REINTEGROS-EDUCACION	500.000.000	515.000.000	530.450.000	546.363.500	2.091.813.500
DEBERES ESTADISTICOS	2.454.461.462	1.224.198.360	1.334.376.213	1.454.470.073	6.467.506.108
TASA DERECHO PARQUEO	4.681.330.969	1.040.039.096	1.133.642.617	1.235.670.453	8.090.683.135
FONDOS-RECURSOS BALANCE	5.815.159.960				
RECURSOS DE CREDITO BALANCE	15.543.300.100	-			15.543.300.100
<b>RECURSOS PROPIOS</b>	<b>419.240.298.148</b>	<b>326.511.628.833</b>	<b>358.633.274.771</b>	<b>408.684.908.264</b>	<b>1.513.070.110.017</b>
FINANCIACION RECURSOS DE CREDITO	-	43.000.000.000	60.000.000.000	60.000.000.000	163.000.000.000

Fuente: Ejecucion Presupuestal a abril 5-2024-proyeccion propia 2025-2027-Secretaria de Hacienda



Tabla 181. Plan plurianual de inversiones 2024 -2027, Secretaria de Salud y Medio Ambiente.

SECRETARÍA DE SALUD Y MEDIO AMBIENTE															
Código de la línea estratégica	Sector	Código Programa presupuestal	Programa Presupuestal	Recursos propios - 2024	SGP Salud - 2024	Otros - 2024	Recursos propios - 2025	SGP Salud - 2025	Otros - 2025	Recursos propios - 2026	SGP Salud - 2026	Otros - 2026	Recursos propios - 2027	SGP Salud - 2027	Otros - 2027
LE-1	Salud y Protección Social	1903	Inspección, vigilancia y control	\$ 3,896,753,169.88	\$ 445,859,050.00	\$ 2,849,812,712.43	\$ 2,642,152,580.84	\$ 300,000,000.00	\$ 2,110,700,896.39	\$ 3,017,529,459.00	\$ 300,000,000.00	\$ 1,865,021,923.18	\$ 3,271,055,343.00	\$ 100,000,000.00	\$ 1,920,972,580.87
LE-1	Salud y Protección Social	1905	Salud Pública	\$ 6,783,902,113.03	\$ 7,628,428,415.38		\$ 1,309,000,000.00	\$ 5,797,266,463.31		\$ 4,785,937,288.26	\$ 5,980,184,457.32		\$ 5,037,230,561.61	\$ 6,029,101,990.13	
LE-1	Salud y Protección Social	1906	Aseguramiento y prestación integral de servicios de salud	\$ 9,490,632,812.82	\$ 106,812,170,553.00	\$ 300,330,965,388.46	\$ 7,980,691,554.16	\$ 110,016,535,669.59	\$ 243,954,788,272.69	\$ 8,100,000,000.00	\$ 113,317,031,739.68	\$ 248,179,611,996.82	\$ 8,300,000,000.00	\$ 116,716,542,691.87	\$ 255,964,488,356.13

SECRETARÍA DE SALUD Y MEDIO AMBIENTE

Código de la línea estratégica	Sector	Código Programa presupuestal	Programa Presupuestal	Recursos propios - 2024	SGP Salud - 2024	Otros - 2024	Recursos propios - 2025	SGP Salud - 2025	Otros - 2025	Recursos propios - 2026	SGP Salud - 2026	Otros - 2026	Recursos propios - 2027	SGP Salud - 2027	Otros - 2027
LE-3	Gobierno territorial	4599	Fortalecimiento a la gestión y dirección de la administración pública territorial	\$62,750,000.00											
LE-4	Ambiente y desarrollo sostenible	3201	Fortalecimiento del desempeño ambiental de los sectores productivos	\$175,680,000.00			\$50,000,000.00			\$50,000,000.00			\$50,000,000.00		
LE-4	Ambiente y desarrollo sostenible	3202	Conservación de la biodiversidad y sus servicios ecosistémicos	\$2,874,941,444.62			\$3,179,792,189.68			\$3,354,857,701.06			\$3,596,854,941.12		

SECRETARÍA DE SALUD Y MEDIO AMBIENTE

Código de la línea estratégica	Sector	Código Programa presupuestal	Programa Presupuestal	Recursos propios - 2024	SGP Salud - 2024	Otros - 2024	Recursos propios - 2025	SGP Salud - 2025	Otros - 2025	Recursos propios - 2026	SGP Salud - 2026	Otros - 2026	Recursos propios - 2027	SGP Salud - 2027	Otros - 2027
LE-4	Ambiente y desarrollo sostenible	3203	Gestión integral del recurso hídrico	\$4,087,041,542.00			\$4,125,610,534.52			\$4,608,801,026.59			\$4,864,919,069.19		
LE-4	Ambiente y desarrollo sostenible	3206	Gestión del cambio climático para un desarrollo bajo en carbono y resiliente al clima	\$818,669,770.00			\$1,000,000,000.00			\$1,055,420,284.70			\$1,278,644,380.20		
LE-4	Ambiente y desarrollo sostenible	3208	Educación Ambiental	\$1,000,000,000.00			\$1,000,000,000.00			\$1,000,000,000.00			\$1,000,000,000.00		



**SECRETARÍA DE SALUD Y MEDIO AMBIENTE**

Código de la línea estratégica	Sector	Código Programa presupuestal	Programa Presupuestal	Recursos propios - 2024	SGP Salud - 2024	Otros - 2024	Recursos propios - 2025	SGP Salud - 2025	Otros - 2025	Recursos propios - 2026	SGP Salud - 2026	Otros - 2026	Recursos propios - 2027	SGP Salud - 2027	Otros - 2027
LE-4	Vivienda, ciudad y territorio	4003	Acceso de la población a los servicios de agua potable y saneamiento básico	\$4,979,600,000.00		\$ 6,580,230.00	\$2,591,273,851.60		\$ 7,106,648.50	\$2,812,182,686.66		\$ 7,675,180.27	\$2,985,000,000.00		\$ 8,289,194.69
LE-4	Gobierno territorial	4501	Fortalecimiento de la convivencia y la seguridad ciudadana	\$2,250,000,000.00			\$2,315,386,783.50			\$2,755,925,461.85			\$2,800,000,000.00		

Fuente: Secretaría de Planeación Bucaramanga



**SECRETARIA DE INFRAESTRUCTURA**

Código de la línea estratégica	Sector	Código Programa presupuestal	Programa Presupuestal	Recursos propios - 2024	SGP Libre inversión - 2024	SGP APSB - 2024	Recursos propios - 2025	SGP Libre inversión - 2025	SGP APSB - 2025	Crédito - 2025	Recursos propios - 2026	SGP Libre inversión - 2026	SGP APSB - 2026	Crédito - 2026	Recursos propios - 2027	SGP Libre inversión - 2027	SGP APSB - 2027	Crédito - 2027
LE-2	Agricultura y desarrollo rural	1709	Infraestructura productiva y comercialización.	\$ 309,610,914.11			\$ 4,500,000,000.00											
LE-2	Minas y energía	2101	Consolidar el mercado de gas combustible a nivel residencial, comercial e industrial.				\$ 300,000,000.00											
LE-4	Minas y energía	2102	Consolidación productiva del sector de energía eléctrica.	\$ 11,419,160,732.00			\$ 7,788,002,180.77				\$ 8,465,844,852.49				\$ 9,204,001,038.79			



SECRETARIA DE INFRAESTRUCTURA

Código de la línea estratégica	Sector	Código Programa presupuestal	Programa Presupuestal	Recursos propios - 2024	SGP Libre inversión - 2024	SGP APSB - 2024	Recursos propios - 2025	SGP Libre inversión - 2025	SGP APSB - 2025	Crédito - 2025	Recursos propios - 2026	SGP Libre inversión - 2026	SGP APSB - 2026	Crédito - 2026	Recursos propios - 2027	SGP Libre inversión - 2027	SGP APSB - 2027	Crédito - 2027
LE-5	Minas y energía	2102	Consolidación productiva del sector de energía eléctrica.	\$ 92,492,493,263.42			\$ 63,080,970,322.23				\$ 68,571,335,176.51				\$ 74,550,225,192.21			
LE-2	Transporte	2401	Infraestructura red vial primaria.															
LE-2	Transporte	2402	Infraestructura red vial regional.	\$ 40,076,950,687.24	\$ 11,523,199,298.00		\$ 57,414,748,249.00	\$ 9,000,000,000.00		\$ 43,000,000,000.00	\$ 82,350,360,227.00	\$ 2,500,000,000.00		\$ 60,000,000,000.00	\$ 137,028,522,182.00	\$ 15,651,327,280.00		\$ 60,000,000,000.00
LE-2	Vivienda, ciudad y territorio	4002	Ordenamiento territorial y desarrollo urbano.	\$ 48,348,672,278.81	\$ 739,504,546.16		\$ 40,836,883,811.00	\$ 656,785,012.00			\$ 42,083,921,762.00	\$ 3,493,521,631.00			\$ 27,711,838,602.00			

**SECRETARIA DE INFRAESTRUCTURA**

Código de la línea estratégica	Sector	Código Programa presupuestal	Programa Presupuestal	Recursos propios - 2024	SGP Libre inversión - 2024	SGP APSB - 2024	Recursos propios - 2025	SGP Libre inversión - 2025	SGP APSB - 2025	Crédito - 2025	Recursos propios - 2026	SGP Libre inversión - 2026	SGP APSB - 2026	Crédito - 2026	Recursos propios - 2027	SGP Libre inversión - 2027	SGP APSB - 2027	Crédito - 2027
LE-2	Vivienda, ciudad y territorio	4003	Acceso de la población a los servicios de agua potable y saneamiento básico.	\$ 12,347,233,815.47		\$ 10,017,840,242.90	\$ 2,461,734,720.00	\$ 3,000,000,000.00	\$ 9,160,595,059.00		\$ 11,492,790,845.00		\$ 9,435,412,911.00		\$ 6,676,462,021.00		\$ 9,718,475,298.00	
LE-3	Gobierno Territorial	4502	Fortalecimiento del buen gobierno para el respeto y garantía de los derechos humanos	\$ 2,276,181,552.50	\$ 45,805,048.00			\$ 1,902,284,533.00			\$ 829,121,082.00	\$ 4,500,000,000.00			\$ 1,147,381,912.00			
LE-3	Gobierno Territorial	4599	Fortalecimiento a la gestión y dirección de la administración pública territorial	\$ 41,710,525,940.74	\$ 601,177,657.52		\$ 2,500,000,000.00				\$ 7,473,812,337.00	\$ 4,600,000,000.00			\$ 9,292,685,400.00			

Fuente: Secretaría de Planeación Bucaramanga



Tabla 183. Plan plurianual de inversiones 2024 -2027 Secretaria del Interior

SECRETARIA DEL INTERIOR							
Código de la línea estratégica	Sector	Código Programa presupuestal	Programa Presupuestal	Recursos propios – 2024	Recursos propios – 2025	Recursos propios – 2026	Recursos propios – 2027
LE-4	Gobierno Territorial	4503	Gestión del riesgo de desastres y adaptación al cambio climático.	\$ 33,963,951,380.99	\$ 15,550,000,000.00	\$ 16,537,500,000.00	\$ 17,364,375,000.00
LE-1	Inclusión social y reconciliación.	4101	Atención, asistencia y reparación integral a las víctimas	\$ 1,287,846,697.94	\$ 900,000,000.00	\$ 990,000,000.00	\$ 990,000,000.00
LE-1	Inclusión social y reconciliación.	4103	Inclusión social y productiva para la población en situación de vulnerabilidad	\$ 467,600,000.00	\$ 0.00	\$ 180,000,000.00	\$ 180,000,000.00
LE-1	Inclusión social y reconciliación.	4102	Desarrollo integral de la primera infancia a la juventud, y fortalecimiento de las capacidades de las familias de niñas, niños y adolescentes	\$ 1,416,930,546.80	\$ 390,000,000.00	\$ 450,000,000.00	\$ 450,000,000.00
LE-2	Vivienda, ciudad y territorio.	4002	Ordenamiento territorial y desarrollo urbano	\$ 750,000,000.00	\$ 390,000,000.00	\$ 450,000,000.00	\$ 450,000,000.00
LE-3	Gobierno Territorial	4599	Fortalecimiento a la gestión y dirección de la administración pública territorial	\$ 1,769,617,686.04			
LE-5	Gobierno Territorial	4501	Fortalecimiento de la convivencia y la seguridad ciudadana	\$ 19,784,744,228.00	\$ 13,650,064,074.52	\$ 14,887,965,518.99	\$ 16,116,310,858.13
LE-5	Gobierno Territorial	4502	Participación ciudadana y política y respeto por los derechos humanos y diversidad de creencias	\$ 2,406,000,000.00	\$ 70,000,000.00	\$ 80,000,000.00	\$ 80,000,000.00
LE-5	Justicia y del derecho.	1202	Promoción al acceso a la justicia	\$ 276,499,999.98	\$ 180,000,000.00	\$ 210,000,000.00	\$ 201,000,000.00
LE-5	Justicia y del derecho.	1206	Sistema penitenciario y carcelario en el marco de los derechos humanos	\$ 1,585,000,000.00	\$ 160,000,000.00	\$ 180,000,000.00	\$ 180,000,000.00
LE-5	Justicia y del derecho.	1207	Fortalecimiento de la política criminal del estado colombiano	\$ 100,000,000.00	\$ 100,000,000.00	\$ 0.00	\$ 0.00

Fuente: Secretaría de Planeación Bucaramanga

Tabla 184. Plan plurianual de inversiones 2024 -2027 Secretaria de desarrollo social

SECRETARIA DE DESARROLLO SOCIAL											
Código de la línea estratégica	Sector	Código Programa presupuestal	Programa Presupuestal	Recursos propios - 2024	Otros - 2024	Recursos propios - 2025	Otros - 2025	Recursos propios - 2026	Otros - 2026	Recursos propios - 2027	Otros - 2027
LE-1	Inclusión social y reconciliación	4102	Desarrollo integral de la primera infancia a la juventud, y fortalecimiento de las capacidades de las familias de niñas, niños y adolescentes	\$ 1,488,580,000.00		\$ 1,280,168,800.00		\$ 1,358,578,928.00		\$ 1,441,993,663.68	
LE-1	Inclusión social y reconciliación	4103	Inclusión social y productiva para la población en situación de vulnerabilidad	\$ 1,270,000,000.00		\$ 1,328,500,000.00		\$ 1,366,710,000.00		\$ 1,400,732,600.00	
LE-1	Inclusión social y reconciliación	4104	Atención integral de población en situación permanente de desprotección social y/o familiar	\$ 5,871,419,073.00	\$ 11,249,025,259.46	\$ 5,986,115,217.38	\$ 8,700,866,752.00	\$ 6,383,982,130.42	\$ 9,242,247,425.00	\$ 6,800,721,058.25	\$ 9,819,494,345.00

SECRETARIA DE DESARROLLO SOCIAL

Código de la línea estratégica	Sector	Código Programa presupuestal	Programa Presupuestal	Recursos propios - 2024	Otros - 2024	Recursos propios - 2025	Otros - 2025	Recursos propios - 2026	Otros - 2026	Recursos propios - 2027	Otros - 2027
LE-1	Gobierno Territorial	4502	Fortalecimiento del buen gobierno para el respeto y garantía de los derechos humanos	\$ 1,225,700,000.00		\$ 1,053,070,000.00		\$ 1,117,454,200.00		\$ 1,196,881,452.00	
LE-2	Agricultura y desarrollo rural	1702	Inclusión productiva de pequeños productores rurales	\$ 1,111,496,992.00	\$ 1,062,581.00	\$ 1,072,532,811.52		\$ 1,138,484,780.21		\$ 1,203,693,867.02	
LE-2	Agricultura y desarrollo rural	1707	Sanidad agropecuaria e inocuidad agroalimentaria	\$ 55,000,000.00		\$ 58,300,000.00		\$ 61,798,000.00		\$ 65,505,880.00	
LE-2	Agricultura y desarrollo rural	1709	Infraestructura productiva y comercialización	\$ 100,000,000.00		\$ 110,000,000.00		\$ 115,000,000.00		\$ 125,000,000.00	

**SECRETARIA DE DESARROLLO SOCIAL**

Código de la línea estratégica	Sector	Código Programa presupuestal	Programa Presupuestal	Recursos propios - 2024	Otros - 2024	Recursos propios - 2025	Otros - 2025	Recursos propios - 2026	Otros - 2026	Recursos propios - 2027	Otros - 2027
LE-3	Gobierno Territorial	4502	Fortalecimiento del buen gobierno para el respeto y garantía de los derechos humanos	\$ 2,033,735,860.00		\$ 2,051,880,011.60		\$ 2,174,992,812.30		\$ 2,305,492,381.03	
LE-3	Gobierno Territorial	4599	Fortalecimiento a la gestión y dirección de la administración pública territorial	\$ 1,617,950,000.00		\$ 1,129,748,000.00		\$ 1,197,532,880.00		\$ 1,269,384,852.80	
LE-5	Inclusión social y reconciliación	4102	Desarrollo integral de la primera infancia a la juventud, y fortalecimiento de las capacidades de las familias de niñas, niños y adolescentes	\$ 450,000,000.00		\$ 477,000,000.00		\$ 505,620,000.00		\$ 535,957,200.00	

Fuente: Secretaría de Planeación Bucaramanga :

Tabla 185. Plan plurianual de inversiones 2024 -2027 Insituto Municipal de Cultura y turismo

INSTITUTO MUNICIPAL DE CULTURA Y TURISMO															
Código de la línea estratégica	Sector	Código Programa presupuestal	Programa Presupuestal	Recursos propios - 2024	SGP Cultura - 2024	Transferencias de capital - Cofinanciación nación - 2024	Recursos propios - 2025	SGP Cultura - 2025	Transferencias de capital - Cofinanciación nación - 2025	Recursos propios - 2026	SGP Cultura - 2026	Transferencias de capital - Cofinanciación nación - 2026	Recursos propios - 2027	SGP Cultura - 2027	Transferencias de capital - Cofinanciación nación - 2027
LE-1	Cultura	3301	Promoción y acceso efectivo a procesos culturales y artísticos	\$ 11,851,057,417.43	\$ 1,598,497,921.00		\$ 10,582,918,450.93	\$ 1,646,452,859.00		\$ 11,563,973,266.92	\$ 1,695,846,444.00		\$ 12,356,351,386.25	\$ 1,746,721,838.00	
LE-5	Cultura	3301	Promoción y acceso efectivo a procesos culturales y artísticos	\$ 200,000,000.00			\$ 185,281,914.71			\$ 197,661,227.06			\$ 210,231,422.42		
LE-1	Cultura	3302	Gestión, protección y salvaguardia del patrimonio cultural colombiano	\$ 2,863,426,423.88		\$ 197,948,576.12	\$ 2,670,169,913.82		\$ 159,135,000.00	\$ 2,854,431,309.22		\$ 163,909,050.00	\$ 3,041,464,317.68		\$ 168,826,322.00



**INSTITUTO MUNICIPAL DE CULTURA Y TURISMO**

Código de la línea estratégica	Sector	Código Programa presupuestal	Programa Presupuestal	Recursos propios - 2024	SGP Cultura - 2024	Transferencias de capital - Cofinanciación nación - 2024	Recursos propios - 2025	SGP Cultura - 2025	Transferencias de capital - Cofinanciación nación - 2025	Recursos propios - 2026	SGP Cultura - 2026	Transferencias de capital - Cofinanciación nación - 2026	Recursos propios - 2027	SGP Cultura - 2027	Transferencias de capital - Cofinanciación nación - 2027
LE-4	Gobierno territorial	4599	Fortalecimiento a la gestión y dirección de la administración pública territorial	\$ 20,000,000.00			\$ 18,483,660.49			\$ 19,718,616.45			\$ 20,972,614.85		
LE-2	Comercio, Industria y Turismo	3502	Productividad y competitividad de las empresas colombianas	\$ 1,330,496,835.66			\$ 1,229,622,589.37			\$ 1,311,777,839.84			\$ 1,395,199,884.51		

Fuente: Secretaría de Planeación Bucaramanga

Tabla 186. Plan plurianual de inversiones 2024 -2027 INDERBU

INDERBU											
Código de la línea estratégica	Sector	Código Programa presupuestal	Programa Presupuestal	Recursos propios - 2024	SGP Deporte - 2024	Recursos propios - 2025	SGP Deporte - 2025	Recursos propios - 2026	SGP Deporte - 2026	Recursos propios - 2027	SGP Deporte - 2027
LE-1	Deporte y Recreación	4301	Fomento a la recreación, la actividad física y el deporte	\$ 13,792,038,089.55	\$ 2,131,330,561.00	\$ 5,891,783,214.00	\$ 2,195,270,478.00	\$ 6,243,290,207.00	\$ 2,261,128,592.00	\$ 6,618,887,619.00	\$ 2,328,962,450.00
LE-1	Inclusión Social y Reconciliación	4102	Desarrollo integral de la primera infancia a la juventud, y fortalecimiento de las capacidades de las familias de niñas, niños y adolescentes	\$ 1,012,423,730.45		\$ 800,000,000.00		\$ 850,000,000.00		\$ 900,000,000.00	

Fuente: Secretaría de Planeación Bucaramanga

**Tabla 187. Plan plurianual de inversiones 2024 -2027 IMEBU**

IMEBU							
Código de la línea estratégica	Sector	Código Programa presupuestal	Programa Presupuestal	Recursos propios - 2024	Recursos propios - 2025	Recursos propios - 2026	Recursos propios - 2027
LE-2	Comercio, Industria y Turismo	3502	Productividad y competitividad de las empresas colombianas	\$ 6,879,794,948.00	\$ 5,605,064,066.20	\$ 7,654,381,680.17	\$ 8,051,506,510.98
LE-2	Comercio, Industria y Turismo	3602	Generación y formalización del empleo	\$ 1,209,150,000.00	\$ 1,289,760,000.00	\$ 1,418,736,000.00	\$ 1,555,773,000.00
LE-2	Comercio, Industria y Turismo	3603	Formación para el trabajo	\$ 362,745,000.00	\$ 399,019,500.00	\$ 439,324,500.00	\$ 483,660,000.00
LE-2	Comercio, Industria y Turismo	3605	Fomento de la investigación, desarrollo tecnológico e innovación del sector trabajo	\$ 918,954,000.00	\$ 2,018,300,000.00	\$ 1,047,930,000.00	\$ 1,047,930,000.00

Fuente: Secretaría de Planeación Bucaramanga

**Tabla 188. Plan plurianual de inversiones 2024 -2027 INVISBU**

INVISBU							
Código de la línea estratégica	Sector	Código Programa presupuestal	Programa Presupuestal	Recursos propios - 2024	Recursos propios - 2025	Recursos propios - 2026	Recursos propios - 2027
LE-2	Vivienda, Ciudad y Territorio	4001	Acceso a Soluciones de vivienda	\$ 9,864,400,000.00	\$ 4,075,000,000.00	\$ 4,313,750,000.00	\$ 4,866,937,500.00
LE-2	Vivienda, Ciudad y Territorio	4002	Ordenamiento Territorial y Desarrollo Urbano	\$ 350,000,000.00	\$ 300,000,000.00	\$ 300,000,000.00	\$ 200,000,000.00
LE-4	Vivienda, Ciudad y Territorio	4002	Ordenamiento Territorial y Desarrollo Urbano	\$ 150,000,000.00	\$ 1,250,000,000.00	\$ 1,450,000,000.00	\$ 1,300,000,000.00

Fuente: Secretaría de Planeación Bucaramanga

Tabla 189. Plan plurianual de inversiones 2024 -2027 Secretaria Administrativa, de Planeación, Hacienda, Jurídica

SECRETARÍA ADMINISTRATIVA										
Código de la línea estratégica	Sector	Código Programa presupuestal	Programa Presupuestal	Recursos propios - 2024	Recursos propios - 2025	Otros - 2025	Recursos propios - 2026	Otros - 2026	Recursos propios - 2027	Otros - 2027
LE-2	Tecnologías de la información y la comunicación	2301	Facilitar el acceso y uso de las tecnologías de la Información y las comunicaciones en todo el territorio.	\$ 2,600,000,000.00	\$ 5,590,000,000.00		\$ 1,100,000,000.00		\$ 1,250,000,000.00	
LE-2	Tecnologías de la información y la comunicación	2302	Fomento del desarrollo de aplicaciones, software y contenidos para impulsar la apropiación de las tecnologías de la información y las comunicaciones (tic).	\$ 3,300,000,000.00	\$ 800,000,000.00		\$ 900,000,000.00		\$ 1,000,000,000.00	
LE-2	Ciencia, tecnología e innovación	3906	Fomento a vocaciones y formación, generación, uso y apropiación social del conocimiento de la ciencia, tecnología e innovación.		\$ 2,700,000,000.00		\$ 200,000,000.00		\$ 250,000,000.00	
LE-3	Gobierno territorial	4599	Fortalecimiento a la gestión y dirección de la administración pública territorial	\$ 5,015,195,000.00	\$ 3,724,000,000.00		\$ 3,867,440,000.00		\$ 3,931,486,400.00	

SECRETARÍA DE PLANEACIÓN

Código de la línea estratégica	Sector	Código Programa presupuestal	Programa Presupuestal	Recursos propios - 2024	Recursos propios - 2025	Otros - 2025	Recursos propios - 2026	Otros - 2026	Recursos propios - 2027	Otros - 2027
LE-2	Vivienda, Ciudad y Territorio	4002	Ordenamiento Territorial y Desarrollo Urbano.	\$ 1,445,500,000.00	\$ 398,500,000.00		\$ 445,500,000.00		\$ 458,000,000.00	
LE-3	Información estadística	0406	Generación de la información geográfica del territorio nacional.			\$ 197,332,047.00		\$ 207,626,970.00		\$ 219,312,088.00
LE-3	Gobierno Territorial	4502	Fortalecimiento del buen gobierno para el respeto y garantía de los derechos humanos	\$ 365,000,000.00	\$ 309,500,000.00		\$ 344,500,000.00		\$ 369,000,000.00	
LE-3	Gobierno Territorial	4599	Fortalecimiento a la gestión y dirección de la administración pública territorial	\$ 5,197,349,999.85	\$ 4,661,250,000.00		\$ 3,875,600,000.00		\$ 4,211,848,000.00	
LE-4	Gobierno Territorial	4503	Gestión del riesgo de desastres y emergencias	\$ 1,173,501,924.15						

SECRETARÍA DE HACIENDA

LE-3	Gobierno Territorial	4599	Fortalecimiento a la gestión y dirección de la administración pública territorial	\$ 39,800,000,000.00	\$ 14,089,489,232.00		\$ 14,894,610,778.00		\$ 14,500,000,000.00	
------	----------------------	------	---	----------------------	----------------------	--	----------------------	--	----------------------	--



<b>LE-3</b>	Información Estadística	0406	Generación de la información geográfica del territorio nacional	\$ 5,478,402,570.00	\$ 5,916,674,776.00	\$ 6,390,008,758.00	\$ 6,901,209,458.00
<b>SECRETARÍA JURÍDICA</b>							
<b>LE-3</b>	Organismos de control	2503	Lucha contra la corrupción	\$ 338,000,000.00	\$ 135,140,000.00	\$ 145,951,200.00	\$ 157,627,296.00
<b>LE-3</b>	Justicia y del derecho	1205	Defensa Jurídica del Estado	\$ 874,000,000.00	\$ 274,860,000.00	\$ 296,848,800.00	\$ 320,596,704.00
<b>LE-3</b>	Gobierno territorial	4599	Fortalecimiento a la gestión y dirección de la administración pública territorial		\$ 22,000,000.00	\$ 23,760,000.00	\$ 25,660,800.00

Fuente: Secretaría de Planeación Bucaramanga

**Tabla 190. Plan plurianual de inversiones 2024 -2027 Dirección de tránsito y transporte de Bucaramanga**

<b>DIRECCIÓN DE TRÁNSITO Y TRANSPORTE DE BUCARAMANGA</b>							
Código de la línea estratégica	Sector	Código Programa presupuestal	Programa Presupuestal	Recursos propios - 2024	Recursos propios - 2025	Recursos propios - 2026	Recursos propios - 2027
LE-2	Transporte	2409	Seguridad de transporte	\$ 650,000,000.00	\$ 1,000,000,000.00	\$ 800,000,000.00	\$ 1,500,000,000.00
LE-2	Gobierno Territorial	4599	Fortalecimiento a la gestión y dirección de la administración pública territorial	\$ 275,000,000.00	\$ 1,000,000,000.00	\$ 800,000,000.00	\$ 1,000,000,000.00
LE-5	Transporte	2409	Seguridad de transporte	\$ 475,000,000.00	\$ 500,000,000.00	\$ 1,200,000,000.00	\$ 500,000,000.00

Fuente: Secretaría de Planeación Bucaramanga

**Tabla 191. Plan plurianual de inversiones 2024 -2027 Dirección de Bomberos de Bucaramanga**

<b>DIRECCIÓN DE BOMBEROS DE BUCARAMANGA</b>							
Código de la línea estratégica	Sector	Código Programa presupuestal	Programa Presupuestal	Recursos propios - 2024	Recursos propios - 2025	Recursos propios - 2026	Recursos propios - 2027

LE-4	Gobierno Territorial	4503	Gestión del riesgo de desastres y emergencias	\$ 14,931,747,155.68	\$ 3,861,162,759.00	\$ 4,083,041,635.00	\$ 4,315,755,917.00
------	----------------------	------	---	----------------------	---------------------	---------------------	---------------------

Fuente: Secretaría de Planeación Bucaramanga

Tabla 192. Plan plurianual de inversiones 2024 Metrolínea

METROLÍNEA							
Código de la línea estratégica	Sector	Código Programa presupuestal	Programa Presupuestal	Recursos propios - 2024	Recursos propios - 2025	Recursos propios - 2026	Recursos propios - 2027
LE-2	Transporte	2408	Prestación de servicios de transporte público de pasajeros	\$ 11,355,873,977.57	\$ 2,250,000,000.00	\$ 2,250,000,000.00	\$ 2,250,000,000.00
LE-2	Transporte	2409	Seguridad de transporte	\$ 3,144,126,022.43	\$ 2,000,000,000.00	\$ 2,000,000,000.00	\$ 2,250,000,000.00
LE-2	Transporte	4599	Fortalecimiento a la gestión y dirección de la administración pública territorial	\$ 500,000,000.00	\$ 750,000,000.00	\$ 950,000,000.00	\$ 1,000,000,000.00

Fuente: Secretaría de Planeación Bucaramanga

## Capítulo 5. Estrategia de seguimiento al PDM

La estrategia de seguimiento a la implementación del Plan de Desarrollo "Bucaramanga Avanza Segura" 2024 – 2027 se formulará conforme a los lineamientos específicos del Departamento Nacional de Planeación (DNP) establecidos el Sistema de Planeación Territorial-SisPT que permiten generar información útil para la toma de decisiones y orientar la gestión pública al logro de resultados. En el marco de la Ley 152 de 1994 que establece directrices para la formulación, seguimiento y evaluación del PDM, se resalta la importancia de la coordinación y armonización entre los diferentes niveles de gobierno.

Es importante destacar que la planeación en un territorio es fundamental para el éxito de la gestión pública. Por lo cual, si se ha realizado un buen trabajo de planificación territorial redundará en un buen documento de Plan de Desarrollo y por ende la ejecución de este, tendrá un efecto positivo para la población bucaramanguesa. El DNP ha expuesto de varias maneras que el proceso de planificación no termina con la elaboración de un documento, sino por el contrario es cuando en realidad este comienza. Por eso, el gobierno municipal está comprometido con lograr una articulación entre el proceso de planificación y la ejecución. Este puente permitirá que los recursos invertidos generen una mitigación de la problemática encontrada y por ende un impacto positivo en la ciudadanía.

Hoy más que nunca el término efectividad o resultado ha tomado más valor que eficacia o producto, por lo que el seguimiento y la evaluación al PDM toma fuerza. Por lo tanto, el gobierno municipal enfocará sus esfuerzos en que la ejecución esté dirigida a solucionar las problemáticas de la ciudadanía y para esto se implementará un sistema de seguimiento y monitoreo al PDM.

Este seguimiento se realizará mediante la observación detallada de los objetivos específicos establecidos para cada sector, los cuales se basan en diagnósticos previos que proporcionan información crucial para su elaboración. Además, se enfoca en garantizar que se lleven a cabo acciones transversales dirigidas a cerrar las brechas sociales que obstaculizan el desarrollo integral y sostenible a nivel nacional, regional, departamental y municipal.

Este sistema de seguimiento estará a cargo de la Secretaría de Planeación Municipal quien es la dependencia responsable y competente para realizar el seguimiento al PDM dada su misionalidad, definiendo los actores, estableciendo roles, competencias, líneas de flujo y validación de la información, que posibiliten la rendición de cuentas a la ciudadanía, la retroalimentación y mejora de los procesos.

Por otra parte, el seguimiento del PDM dispondrá de un componente de evaluación de impacto de las metas estratégicas, cuyo propósito primordial es incidir en los indicadores transversales y que se verán reflejados en una mejora de las condiciones de calidad de vida de los habitantes del municipio de Bucaramanga. Es decir, que se evaluará el impacto real que genera cada una de las actividades desarrolladas en el marco de los proyectos que ejecutará el municipio a cargo de cada una de las secretarías e institutos descentralizados.

## 5.1. Marco Normativo

### 5.1.1. Normatividad Nacional

Constitución Política de Colombia, establece en sus artículos:

**Artículo 342.** “La correspondiente ley orgánica reglamentará todo lo relacionado con los procedimientos de elaboración, aprobación y ejecución de los planes de desarrollo y dispondrá los mecanismos apropiados para su armonización y para la sujeción a ellos de los presupuestos oficiales. Determinará, igualmente, la organización y funciones del Consejo Nacional de Planeación y de los consejos territoriales, así como los procedimientos conforme a los cuales se hará efectiva la participación ciudadana en la discusión de los planes de desarrollo, y las modificaciones correspondientes, conforme a lo establecido en la Constitución.

**Artículo 343.** “La entidad nacional de planeación que señale la ley, tendrá a su cargo el diseño y la organización de los sistemas de evaluación de gestión y resultados de la administración pública, tanto en lo relacionado con políticas como con proyectos de inversión, en las condiciones que ella determine.”

**La Ley 152 de 1994** “Orgánica del Plan de Desarrollo”, establece los procedimientos y mecanismos para la elaboración, aprobación, ejecución, seguimiento, evaluación y control de los planes de desarrollo”.

**La Ley 2294 del 19 de mayo del 2023**, por el cual se expide el Plan Nacional de Desarrollo 2022-2026 “Colombia Potencia Mundial de Vida”

### 5.1.2. Normatividad Municipal

**Acuerdo 017 de 1996.** Por medio del cual se reglamenta la elaboración, aprobación, ejecución, evaluación y seguimiento del Plan de Desarrollo del Municipio de Bucaramanga y se dictan otras disposiciones complementarias.

**Acuerdo 002 de 1998.** Por medio del cual se modifica los Artículos 8 y 23 del Acuerdo 017 de 1996.

**Decreto 0030 del 28 de febrero de 2024** “Por el cual se ratifican y designan los miembros del consejo Territorial de Planeación del Municipio de Bucaramanga, y se dictan otras disposiciones”

En el ámbito del Seguimiento y Evaluación el municipio aplica la normatividad de orden nacional, sin embargo, es necesario avanzar en la aprobación actos administrativos que mejore el proceso de monitoreo, seguimiento y evaluación del PDM. Estos actos deben cumplir dos objetivos principales: en primer lugar, delimitar claramente los alcances y funciones del Sistema de Seguimiento y Evaluación, así como definir los roles y responsabilidades de las distintas dependencias involucradas. En segundo lugar, es imperativo establecer protocolos precisos que guíen el accionar de los participantes en este proceso.

Cabe resaltar que se ha establecido en el Sistema Integrado de Gestión de Calidad del Municipio un procedimiento código:P-DPM-1210-170-002 “Procedimiento para Seguimiento y Monitoreo al Plan De Desarrollo Municipal”, que establece el avance y evalúa el nivel de gestión del Plan de Desarrollo del Ente Territorial, mediante la implementación de un sistema de seguimiento sencillo, útil y sostenible, de acuerdo con las rutinas establecidas.

## 5.2. Metodología de Seguimiento al Plan de Desarrollo Municipal.

La estrategia de seguimiento al PDM se basa en la articulación con la estrategia propuesta en el Sistema de Planeación Territorial-SisPT del DNP, el proceso de seguimiento les permite a los gobiernos: Generar alertas tempranas para la consecución de sus metas, Producir información pertinente para la acertada toma de decisiones de política pública, reduciendo la incertidumbre y aumentando las evidencias, Incrementar la transparencia y fortalecer el proceso de rendición de cuentas y Evaluar el desempeño de las entidades (Departamento Nacional de Planeación, pág. 21, 2018)

A continuación, se describen las 3 fases para el seguimiento estratégico al Plan de Desarrollo Municipal “Bucaramanga Avanza Segura”. La primera etapa comprende 6 pasos, que se pueden considerar como preliminares al seguimiento propiamente dicho; la segunda etapa consta de 3 pasos dedicados al seguimiento del PDM; mientras que la tercera etapa, que abarca 4 pasos, se centra en la generación de información y reportes, adaptados a quien va dirigido, la frecuencia y el nivel de detalle requerido.

**Figura 73. Fase y Pasos para el Seguimiento del PDM.**



Fuente: Elaboración propia Secretaría de Planeación – Con base a lineamientos del DNP

### 5.2.1. Fase 1. Criterios previos para el seguimiento del Plan de Desarrollo Municipal.

En la primera fase se definen los criterios previos para el seguimiento del Plan de Desarrollo Municipal. Se establece como paso 1. la Formulación estratégica del seguimiento al PDM, para lo cual se conforma el equipo responsable de su formulación para el seguimiento de las metas establecidas. En este paso se contempla dentro de la estructura de formulación del PDM varios componentes como lo son: estratégico, general, programático, financiero, un diagnóstico participativo, un capítulo de seguimiento y evaluación, un capítulo de regalías y un plan plurianual de Inversiones.



Es importante señalar que el PDM está diseñado con una estructura que busca facilitar su implementación, monitoreo y la rendición de cuentas ante la ciudadanía. El componente programático del PDM se organiza en cuatro niveles:

**Nivel 1.** Líneas estratégicas. Son los principales objetivos de la administración Municipal, que sirven como directrices para dirigir y enfocar las acciones requeridas para cumplir con la elaboración del PDM. , así mismo, en este nivel se definen las metas estratégicas proyectadas a 2027, las cuales son 6 metas en total, una por cada línea y dos para la línea de territorio seguro y sostenible.

Figura 74. Metas Estratégicas PDM



**Nivel 2.** Sectores. Son los sectores principales de inversión o de acción territorial, o conjunto de programas a través del cual se planean, organizan, dirigen, controlan, ejecutan y evalúan las acciones necesarias para cumplir con los fines esenciales del municipio, los cuales se evalúan mediante indicadores y metas de resultado.

**Nivel 3.** Programas. Son intervenciones públicas que se focalizan en resolver un problema específico o aprovechar una oportunidad, implementando de manera coordinada los objetivos establecidos en las políticas públicas. Se materializan a través de productos que contribuyen a lograr un resultado conjunto (Meta-Sector), convirtiéndose así en el elemento central para la elaboración del Presupuesto Orientado a Resultados en el proceso de Planeación y Presupuestación.

**Nivel 4.** Metas e Indicadores. Según el DNP, un indicador es una expresión cuantitativa observable y verificable que permite describir características, comportamientos o fenómenos de la realidad. Esto se logra a través de la medición de una variable o una relación entre variables. Mientras que una meta es la expresión numérica del objetivo deseado. Las metas son una parte esencial del indicador que, en conjunto con la línea base, permiten verificar el cumplimiento del objetivo.

En el **Paso 2.** de la fase 1 se define la ficha técnica del indicador de resultado que servirá como instrumento de registro de su información básica.

Así mismo, en el **paso 3.** “Elaboración de indicadores” y **paso 4.** “definición de tipos de acumulación de los indicadores, línea base y metas del PDM”, se elaboran los indicadores de producto y de resultado del PDM, y se define el modo de acumulación de acuerdo con el objetivo de cada indicador ya sea incrementar, reducir o mantener su valor. Posteriormente se establece la línea base del indicador y se definen los ODS asociados a cada indicador para establecer las metas que son la expresión numérica del objetivo deseado.

Para el **paso 5.** se define la estructura organizacional, actores y roles del sistema de seguimiento al PDM que se muestra a continuación:

**Figura 75. Gobernanza para el modelo de seguimiento**



Fuente: Elaboración propia Secretaría de Planeación – Con base a lineamientos del DNP

**Tabla 193. Actores y funciones para el seguimiento del PDM.**

ACTORES	FUNCIONES
Gerente del Plan de Desarrollo (alcalde o la persona que este designe).	Es el responsable de consolidar el seguimiento físico, financiero y estratégico del PDM e informarlo.
Oficina de Control Interno de Gestión	Es responsable de realizar evaluación seguimiento y control al PDM
Consejo territorial de Planeación	Es responsable de garantizar la participación ciudadana en la construcción y seguimiento de las políticas públicas a nivel territorial, en virtud del Principio de Planeación Participativa, acompañando la construcción y ejecución del PDM
Secretario de Planeación como líder del seguimiento al PDM.	Gestionar la formulación, seguimiento y evaluación del PDM y administrar el sistema.
Secretaría de hacienda	Responsable de verificar la correspondencia entre el cumplimiento fiscal y financiero.
Grupo de desarrollo Económico de la Secretaría de Planeación.	Es responsable de liderar la formulación, el seguimiento y la evaluación del PDM y de revisar la información del sistema y analizarla.
Gerente de Meta	Responsables de la ejecución de los productos asociados a cada programa y meta del PDM.
Enlaces Sectoriales	Son los responsables de recopilar, verificar y reportar la información de la ejecución de las metas e indicadores del PDM.

*Fuente: Elaboración propia Secretaría de Planeación – Con base a lineamientos del DNP*

Finalmente, en el **Paso 6.** de la fase 1 se define la elaboración de ecuaciones o fórmulas de cálculo para la medición predictiva del cumplimiento de los indicadores estratégicos y de resultado en concepto de cadena de valor.

### 5.2.2. Fase 2. Seguimiento al Plan de Desarrollo Municipal.

En esta segunda fase, la ejecución del Plan de Desarrollo Municipal requiere de instrumentos que permitan el seguimiento tanto a nivel estratégico como a nivel operativo. Para esto, se elabora el plan indicativo, el cual es la herramienta para planificar, ejecutar y evaluar el PDM.

En el **Paso 1**, se debe registrar la información de avance al PDM en el Sistema de Planeación Territorial - SISPT, plataforma tecnológica definida por el DNP para orientar el seguimiento de los Planes de Desarrollo Territoriales, esta facilita la formulación y sistematización de los principales componentes del PDM, como el Plan Estratégico y el PPI, y se complementa con otros sistemas de monitoreo y seguimiento a la ejecución de la inversión priorizada en los planes de desarrollo a través del presupuesto y este a su vez a través de los proyectos de inversión, como los mecanismos para materializar los lineamientos de política establecidos en los PDT, así podría incluirse el CUIPO (Categoría Única de Información del Presupuesto Ordinario), el reporte SGR (Sistema General de Regalías) y en proyectos el SPI (Sistema de Proyectos de Inversión) y la lógica que incorporaría el seguimiento desde la PIIP (Plataforma Integrada de Inversión Pública). Fuente: (Planeación Territorial - Documento Conceptual SISPT, DNP 2023).

Así mismo se registra en el sistema de información municipal de seguimiento definido para tal fin, el avance físico de los indicadores, las metas anuales y cuatrienales establecidas en el Plan Indicativo y en el Plan Plurianual de Inversiones, que refleja el cumplimiento en las metas de producto y de resultado, y el avance financiero, que refleja la ejecución del presupuesto asignado, así como, las fichas técnicas y los responsables de los programas e indicadores. Una vez se cuente con la información reportada por las dependencias el sistema de información será actualizado, con el respaldo del Grupo de Desarrollo Económico de la Secretaría de Planeación. Estas herramientas serán esenciales y servirán como insumo para la creación y aplicación del Plan Operativo Anual de Inversiones (POAI), el presupuesto, el Plan Anual de Adquisiciones y el Plan de Acción anual de las dependencias y entidades descentralizadas del municipio de Bucaramanga. Dentro de los planes de acción anuales de las dependencias, se detallarán las actividades a ejecutar por la entidad y se asignarán los



recursos de inversión necesarios para alcanzar las metas establecidas. El fin de este sistema será contar con una información oportuna que permita a la alta dirección tomar acciones cuando sea necesario para redireccionar esfuerzos con el objetivo de conseguir el cumplimiento de metas.

De acuerdo con el **Paso 2**. Periodicidad de Seguimiento al PDM. El seguimiento al PDM se llevará a cabo de manera trimestral, para lo cual cada gerente de meta y su enlace sectorial deberá reportar los avances al PDM dentro de los primeros 10 días de cada trimestre a la Secretaría de Planeación y a la Oficina de Control Interno de Gestión, siguiendo las normativas específicas establecidas para el sistema de seguimiento.

Se contará con informes trimestrales de cumplimiento al PDM que permitirá conocer el estado de avance o cumplimiento al Plan de Desarrollo y a los Planes de Acción por dependencia, el cual servirá como base para consolidar los procesos de participación comunitaria, veedurías ciudadanas y seguimiento interno, entre otros. Estos informes serán publicados en la Página Web del municipio y se presentarán al Consejo Territorial de Planeación y al Concejo Municipal.

Así mismo, la Secretaría de Planeación realizará monitoreo mensual al PDM, para lo cual cada gerente de meta y su enlace sectorial deberá rendir informe de avance al PDM dentro de los primeros 10 días de cada mes a la Secretaría de Planeación, de acuerdo con los lineamientos definidos dentro del sistema de seguimiento.

En el **Paso 3**. con el fin de enriquecer la información del Sistema de Seguimiento de metas del gobierno municipal, los sectores y organismos tienen la oportunidad de agregar información adicional, especialmente a nivel de programas y proyectos, mediante documentos o archivos de respaldo, que ayuden a explicar los avances de cada periodo de seguimiento, así como, en lo referente a procesos de gestión del conocimiento, plataformas, repositorios, publicación de datos abiertos entre otros. Esta actividad es esencial porque en muchos casos, la información cuantitativa y cualitativa de los indicadores no es suficiente para comprender completamente su evolución.

Dicha información debe ser registrada y consolidada en el repositorio de datos (centro de analítica) para gestionar su uso en los programas misionales de la administración municipal, siendo insumos para la política de MIPG especialmente en las dimensiones de gestión del conocimiento, transparencia y acceso a la información pública a través de los tableros de control y publicaciones en el portal de datos abierto del gobierno nacional.

### **5.2.3. Fase 3. Generación de Información y Reportes.**

En consonancia del **Paso 1**. Informes de Seguimiento al PDM. Se generará un informe trimestral de resultados para el Gabinete Municipal, en el cual se presentan los avances físicos y financieros del PDM. Este informe se basa en datos tanto cuantitativos como cualitativos, con el fin de identificar medidas para cumplir con las metas establecidas y proporcionar retroalimentación para la toma de decisiones. Para este propósito, el Grupo de Desarrollo Económico de la Secretaría de Planeación junto con la Oficina de Control Interno de Gestión de la Administración central y de los diferentes Institutos Descentralizados realizarán mesas de trabajo con los gerentes de meta y enlaces sectoriales de manera trimestral para hacer la verificación de las evidencias y documentos que respaldan los logros reportados de acuerdo con el cumplimiento de las metas de producto. En cuanto al seguimiento de las metas de resultados, este se realizará año vencido y de acuerdo con la disponibilidad de fuentes oficiales, con el objetivo de ajustar en el mediano plazo acciones que no estén aportando al avance de dichas metas y generar estrategias distintas para lograr las transformaciones.

Al respecto del **Paso 2**. Informes de avance del PDM al Consejo Municipal y al Consejo territorial de Planeación. La Secretaría de Planeación preparará un informe trimestral con el

objetivo de informar sobre los avances del PDM, asimismo, establecerá el procedimiento para registrar, procesar, analizar y elaborar el informe ejecutivo y será remitido junto con la matriz de seguimiento, al Concejo Municipal de Bucaramanga y el Consejo Territorial de Planeación. Posteriormente, la Oficina Asesora de TIC realizará su publicación en la página web del Municipio.

Teniendo en cuenta el **Paso 3**: Informes de avance a organismos de control anual. La Administración Municipal generará informes de avance para los organismos de control que lo requieran, como una obligación que tienen todas las entidades públicas de suministrar información y presentar los informes de ley dentro de los términos establecidos para tal efecto.

Conforme al **Paso 4**: Informe de rendición de cuentas a la comunidad. Se realizarán dos informes anuales, cuyo objetivo es dar a conocer a la ciudadanía en general, a funcionarios y contratistas, gobiernos escolares, gremios, academia, veedurías, líderes comunales, entes de control; a través de un lenguaje claro, información sobre el cumplimiento de las metas del PDM, el funcionamiento de la entidad, obras públicas, los resultados de gestión, la ejecución del presupuesto y la oferta institucional, en aras de que participen activamente en la toma de decisiones. Lo anterior, de acuerdo con la estrategia de rendición de cuentas adoptada por la Administración.

Por otro lado, es importante destacar que el diseño del sistema de seguimiento estratégico para el Plan de Desarrollo Municipal (PDM) "Bucaramanga Avanza Segura" representa una etapa clave en la materialización de este proceso de planificación del territorio. Este sistema se concibe como una herramienta dinámica y estructurada que permitirá evaluar de manera continua y sistemática el avance de los programas y proyectos estratégicos delineados en el PDM.

A través de tableros de control y planes de acción, se facilitará la visualización y la toma de decisiones informadas, permitiendo una dirección efectiva hacia el logro de los objetivos planteados. Estos tableros, visualizarán las tendencias de los últimos 8 años de los indicadores con base en la cartografía social que comprende la capacidad instalada en el territorio, las problemáticas que más afectan a la población general con enfoque diferencial y georreferenciado por barrios, comunas, veredas y corregimientos, lo que garantizará la generación y evaluación de proyectos, estrategias y actividades acorde a los objetivos y metas trazados en el PDM.

En síntesis, este sistema no solo asignará responsabilidades y recursos de manera transparente, sino que también se estructurará para ser una herramienta de retroalimentación continua, fomentando la mejora constante y la adaptabilidad a lo largo del periodo de implementación del PDM. En definitiva, el diseño del sistema de seguimiento estratégico se erige como un componente esencial para garantizar el éxito y la sostenibilidad de las acciones emprendidas en pro del desarrollo sostenible y la calidad de vida de la comunidad.





ALCALDÍA DE  
BUCARAMANGA

## 6. CAPITULOS ESPECIALES

### 6.1. Inversiones con cargo al Sistema General de Regalías

**BUCARAMANGA**  
**Avanza Segura**

Plan de Desarrollo Municipal  
2024-2027



ALCALDÍA DE  
BUCARAMANGA  
Municipio de Bucaramanga

## Contenido

Inversiones con cargo al Sistema General de Regalías .....	2
1. Antecedentes .....	2
2. Marco normativo.....	3
3. Comportamiento histórico de las asignaciones del sistema general de regalías en el municipio de Bucaramanga.....	3
4. Saldos .....	4
5. Componente estratégico SGR.....	5
6. Ejercicios de Participación ciudadana .....	5
7. PIIAF .....	10



## Inversiones con cargo al Sistema General de Regalías

### 1. Antecedentes

La estructuración de las Regalías en Colombia ha cambiado circunstanciales desde la creación del Fondo Nacional de Regalías, para mejorar las condiciones de la población menos favorecida del territorio nacional.

Como punto de partida de este sistema lo constituye la propiedad estatal sobre el subsuelo y sobre los recursos naturales no renovables, dejando a salvo los derechos adquiridos y perfeccionados por la legislación preexistente, y según el inciso 2° del artículo 360 de la Constitución Política (...) Conforme a la identificación de los elementos de las regalías realizados tanto por el legislador como por la jurisprudencia, estas pueden definirse como el derecho de contenido económico a favor del Estado, que se causa como contraprestación por la explotación de los recursos naturales no renovables, a cargo de quien le asiste el derecho a explotar el recurso, cuyo monto ordinariamente se determina mediante la aplicación de porcentajes sobre el valor de la producción en boca de mina o pozo, pagadera en dinero o en especie.

A través de la presente tabla se muestra dicho comportamiento a partir del año 1994:

**Tabla 1. Antecedentes de inversiones con cago al sistema general de regalías**

AÑO DE CREACIÓN	DESCRIPCIÓN	CARACTERÍSTICA GENERAL
1994	FONDO NACIONAL DE REGALIAS	El 80 % de los recursos de inversión se concentraban en 9 departamentos
2011	SISTEMA GENERAL DE REGALIAS	EL 100% de los Departamentos de empezaron a beneficiar con los diferentes fondos de inversión
2019	MODIFICACION DEL ARTICULO 361 DEL LA CONSTITUCION POLITICA	Nuevas disposiciones sobre el régimen de regalías y compensaciones
2020	Ley 2056 del 30 de septiembre de 2020	Organización y funcionamiento del SGR Criterios y fórmulas de distribución
2020	Decreto Único reglamentario del Sistema General de Regalías	De acuerdo a las nuevas disposiciones de la Ley 2056 y demás marcos normativos
2022	Ley 2279 del 21 de diciembre de 2022	Por medio del cual se decreta el presupuesto del Sistema General de regalías para el bienio del 1° de enero de 2023 al 31 de diciembre de 2024.

En el caso de Bucaramanga, como municipio No productor, y según el informe de la caracterización minera del departamento de Santander, publicada en el 01 de junio de 2017, por la Agencia Nacional de Minería expone:

#### *Producción*

*La producción de minerales del departamento de Santander proviene principalmente de los municipios Los Santos, Villanueva y Zapatoca en Yeso, El Carmen de Chucuri, Landázuri y Albania en carbón, de Vetas y California en oro y plata, Barrancabermeja, Girón y Landázuri en Arcillas, Bucaramanga, Curití y Pinchote en Calizas, y en materiales de construcción de Betulia, Piedecuesta, Barrancabermeja y Cimitarra.*

De la misma manera, la misma entidad a través de la vicepresidencia de seguimiento control y seguridad minera y grupo de regalías y contraprestaciones económicas pública en su página WEB:

**Tabla 2. Transferencias de regalías y compensaciones por mineral - asignaciones directas presupuesto bienio 2021-2022**

E. Territorial	Presupuesto bienio 2021 – 2022 20%	Presupuesto bienio 2021 – 2022 5%	calizas	resto	Total, Asignaciones Directas al Presupuesto 2021 – 2022
<b>Bucaramanga</b>	9.912.549	2.761.052	1.015.563	637.318	1.652.882

Fuente: [https://www.anm.gov.co/?q=regalias-contraprestaciones-economicas&field\\_tipo\\_de\\_regal\\_a\\_y\\_o\\_contra\\_value=TransferenciasSistemaGeneralRegalias](https://www.anm.gov.co/?q=regalias-contraprestaciones-economicas&field_tipo_de_regal_a_y_o_contra_value=TransferenciasSistemaGeneralRegalias)

La información anterior indica, que los recursos de regalías para un municipio de Categoría Especial como lo es Bucaramanga resultan bastante limitados, para la priorización de proyectos de gran envergadura.

## 2. Marco normativo

De acuerdo con el ítem anterior, el capítulo especial de inversiones a cargo del Sistema General de Regalías del Plan de Desarrollo 2024 -2027, se construye en virtud de lo establecido en las normas que regulan el Sistema General de Regalías y los lineamientos expedidos por el Departamento Nacional de Planeación mediante la Guía Básica “Capítulo de Inversiones con Cargo al Sistema General de Regalías en el Plan de Desarrollo Territorial.

El marco normativo de soporte para la incorporación del capítulo independiente en el plan de desarrollo es:

- Ley 2056 del 30 de septiembre de 2020 “Por la cual se regula la organización y el funcionamiento del Sistema General de Regalías”.
- Decreto 1821 del 31 de diciembre de 2020 “Por el cual se expide el Decreto Único Reglamentario del Sistema General de Regalías”.
- Decreto 625 del 26 de abril de 2022 “Por el cual se adiciona y modifica el Decreto 1821 de 2020, Decreto Único Reglamentario del Sistema General de Regalías”.
- Decreto 363 del 16 de marzo de 2023 Por el cual se cierra el presupuesto de la vigencia 2021-2022 y se adiciona el presupuesto del bienio 2023-2024 del Sistema General de Regalías.
- Ley 2279 del 21 de diciembre de 2022 “POR LA CUAL SE DECRETA EL PRESUPUESTO DEL SISTEMA GENERAL DE REGALÍAS PARA EL BIENIO DEL 1 ° DE ENERO DE 2023 AL 31 DE DICIEMBRE DE 2024”
- Resolución 0047 del 4 de enero de 2024 “Por la cual se adopta la metodología de priorización de los proyectos de inversión susceptibles de financiación con cargo a la Asignación para la Inversión regional del 40% en cabeza de las regiones y para la designación de la entidad territorial que conforma la instancia de priorización y se deroga la Resolución 1487 de 2021.

## 3. Comportamiento histórico de las asignaciones del sistema general de regalías en el municipio de Bucaramanga

**Tabla 3. Información determinación asignaciones directas por año de distribución**

Mineral	2012	2013	2014	2015	2016	2017	2018	2019	2020	2022	2023	Total, generado
Metales preciosos	1.589.789										192	1.589.981
Otros minerales		4.815.676	23.286	5.097.553	7.318.457	4.138.828	670.781	5.450.004	709.860	2.354.861	1.685.583	33.489.026

Fuente: ANM - Según la Agencia Nacional de minería: Cifras tomadas del sistema WEB SAFI, con corte al 27 de diciembre de 2023

#### 4. Saldos

En consulta con el Portal de transparencia económica, se evidencia que el municipio de Bucaramanga cuenta con un saldo pendiente por ejecutar de \$ 20.167.201, de igual manera se hace claridad en un saldo pendiente por incorporar al presupuesto relacionado con el régimen anterior del Fondo Nacional de Regalías, de aproximadamente \$ 50.000.000

Tabla 4.Saldo pendiente a ejecutar por el municipio

Codigo Fondo	Nombre Fondo	Presupuesto Inversión_SGR (1)	No. de Proyectos Aprobados y Asignados en SPGR (2)	Recursos Aprobados y Asignados en SPGR (2)	Saldo pendiente de asignación presupuestal (3)	% aprobado del presupuesto
ADAN	ASIGNACIONES DIRECTAS ANTICIPADAS	\$1.384.105	0	\$0	\$1.384.105	0,00%
ADIR	ASIGNACIONES DIRECTAS	\$20.167.202	0	\$0	\$20.167.201	0,00%
DLAD	DECRETOS LEGISLATIVOS 574 Y 798 DE 2020 - ASIGNACIONES DIRECTAS ORO CHATARRA	\$0	0	\$0	\$0	
<b>Total</b>		<b>\$21.551.307</b>	<b>0</b>	<b>\$0</b>	<b>\$21.551.306</b>	<b>0,00%</b>

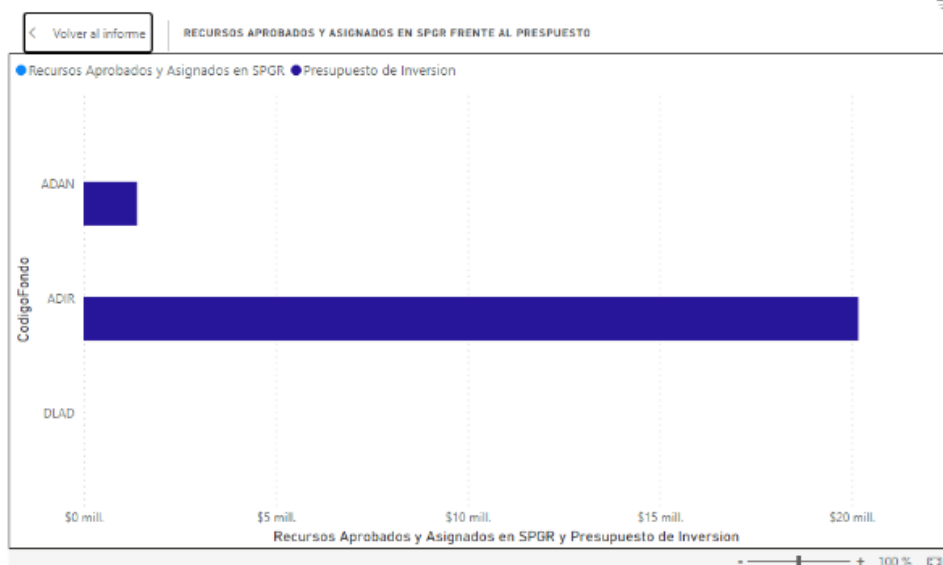



## 5. Componente estratégico SGR

De acuerdo con los saldos indicativos, los resultados de las mesas de participación y las encuestas virtuales y en concordancia con lo establecido en la Ley 2056 de 2020, Art. 29, en lo referente a Pertinencia, Viabilidad, Sostenibilidad, Impacto, Articulación, impacto y Mejoramiento en indicadores del Índice de Necesidades Básicas Insatisfechas (NBI) y las condiciones de empleo. Y el Art. 30, PARÁGRAFO SEXTO. Los ejercicios de planeación deberán priorizar en las inversiones, proyectos de inversión con enfoque de género, en desarrollo de las políticas públicas en pro de la equidad de la mujer, con énfasis en los temas de mujer rural, se establecen las siguientes iniciativas, las cuales se optara por gestionar recursos para financiarlas y/o cofinanciarlas, por las Asignaciones de inversión regional a cargo de los departamentos (60%) y las regiones (40%) y otros de acuerdo a la distribución vigente del Sistema General de Regalías

Figura 1. Distribución del sistema general de regalías

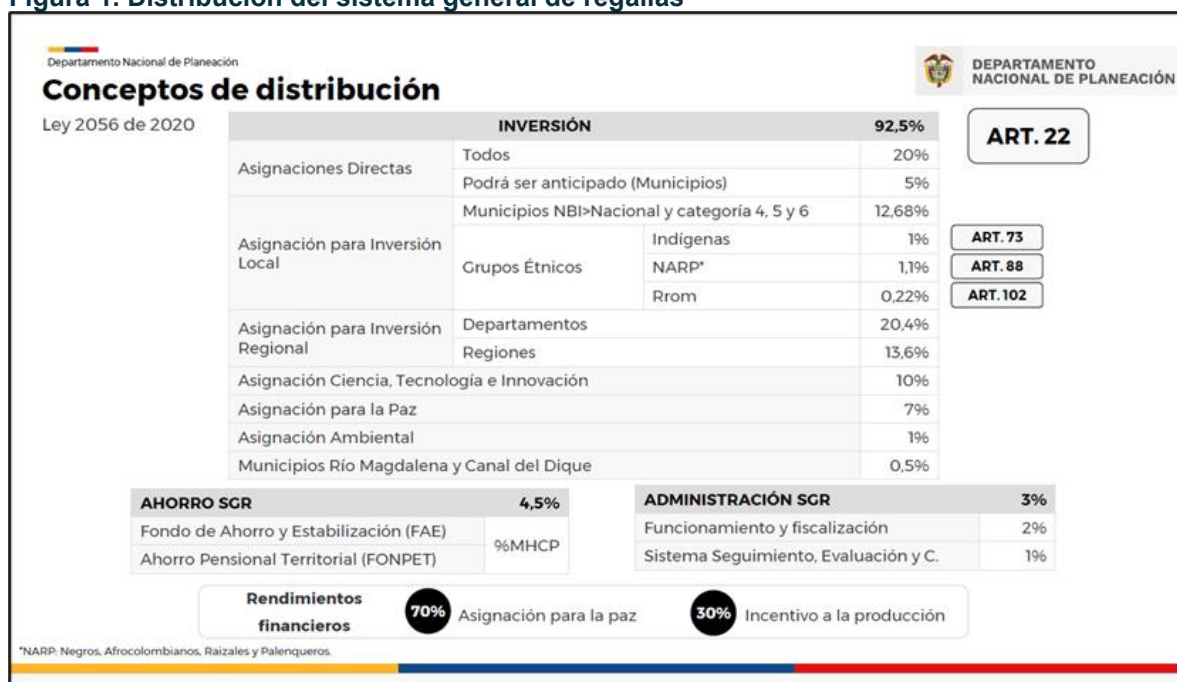

Fuente: Ministerio de hacienda y Crédito Público

Así mismo, se tuvo en cuenta lo contemplado en el Art. 36: *Priorización y aprobación de proyectos de inversión para las Asignaciones Directas y Asignación para la Inversión Local. Las entidades territoriales receptoras de Asignaciones Directas y de la Asignación para la Inversión Local, serán las encargadas de priorizar y aprobar los proyectos de inversión que se financiarán con cargo a los recursos que le sean asignados por el Sistema General de Regalías, así como de verificar su disponibilidad, conforme con la metodología del Departamento Nacional de Planeación.*

**PARÁGRAFO.** *Las entidades territoriales receptoras de la Asignación para la Inversión Local deberán priorizar la inversión de los recursos de esta asignación en sectores que contribuyan y produzcan mayores cambios positivos al cierre de brechas territoriales de desarrollo económico, social, ambiental, agropecuario y para la infraestructura vial.*

## 6. Ejercicios de Participación ciudadana

Para el ejercicio de identificación de las inversiones con cargo al Sistema General de Regalías, se ha promovido activamente la participación ciudadana como un pilar fundamental en el proceso de toma de decisiones. Para ello, se diseñó en primer lugar, un instrumento de recolección de la información, que permitió a la ciudadanía

convocada, identificar áreas clave que requieren atención y asignación de recursos para impulsar el desarrollo integral, en la zona rural (ver **¡Error! No se encuentra el origen de la referencia.**) y en la zona urbana del municipio (ver **¡Error! No se encuentra el origen de la referencia.**).

**Figura 2. Priorización sector rural.**

11. ¿Cuáles iniciativas considera deben ser priorizadas para ser financiadas con recursos de regalías? (Seleccione)

[Más detalles](#)

● Agricultura y desarrollo rural	89
● Ambiente y desarrollo sostenible	64
● Comercio, Industria y turismo	53
● Transporte	61
● Deporte y recreación	49
● Vivienda, ciudad y territorio	64
● Minas y energía	32
● TIC	60
● Inclusión social y reconciliación	33
● Justicia y del derecho	36
● Cultura	48
● Educación	73
● Salud y proyección social	72
● Otras	29

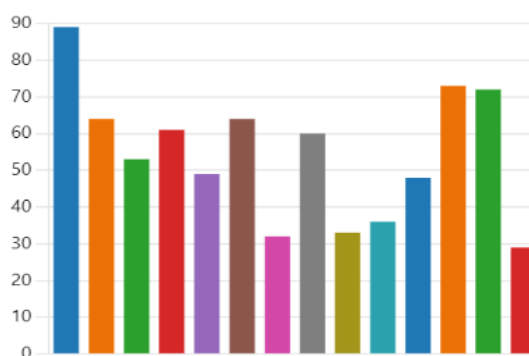

*Fuente: Encuesta virtual*

De lo resultados, se observa que la agricultura y el desarrollo rural no solo representan un pilar fundamental de la economía local, sino que también desempeñan un papel crucial en la garantía de la seguridad alimentaria, la reducción de la pobreza y la desigualdad, la conservación del medio ambiente y la promoción de la diversificación económica, para el sector rural.

Al priorizar proyectos en este sector, se busca fortalecer la capacidad productiva y competitiva de las comunidades rurales, mejorar las condiciones de vida de los agricultores familiares y pequeños productores, y contribuir al crecimiento sostenible y equitativo de la ciudad de Bucaramanga en su conjunto.

Por su parte, el sector urbano de la ciudad considera la educación como un pilar fundamental para el desarrollo humano, la igualdad de oportunidades y el progreso socioeconómico de la comunidad urbana. La inversión en educación urbana no solo busca mejorar la calidad y accesibilidad de los servicios educativos en áreas urbanas, sino también promover la formación integral de ciudadanos capacitados, creativos y comprometidos con el desarrollo sostenible de la ciudad.

**Figura 3. Priorización sector urbano.**

11. ¿Cuáles iniciativas considera deben ser priorizadas para ser financiadas con recursos de regalías?  
(Seleccione)

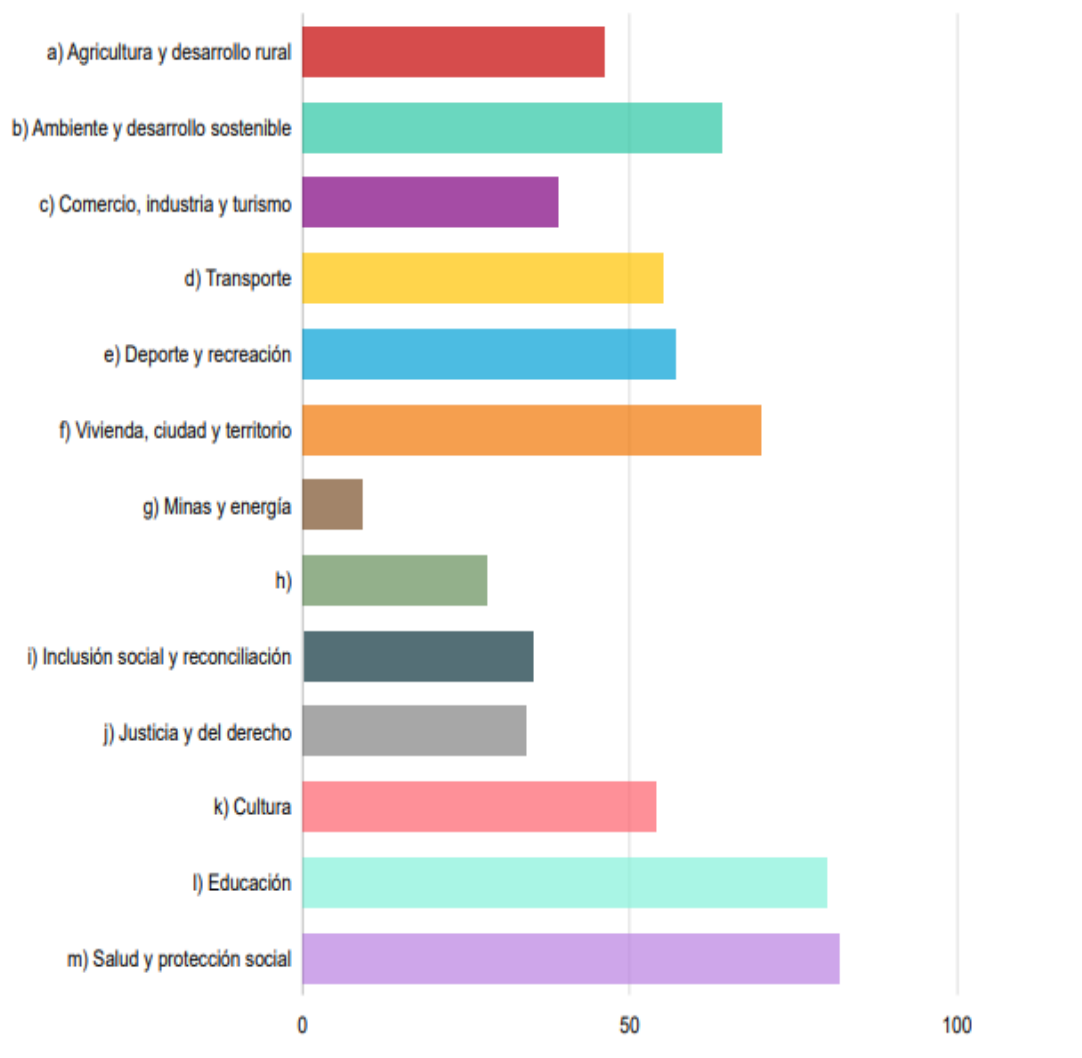

*Fuente: Encuesta virtual*

La priorización en este sector busca garantizar el acceso equitativo a una educación de calidad, fortalecer las capacidades de la fuerza laboral urbana, estimular la innovación y el emprendimiento, y construir una sociedad urbana más inclusiva, competitiva y resiliente en Bucaramanga.

Con estos resultados, se dio paso, en segundo lugar, a una mesa de participación ciudadana<sup>1</sup>, en la cual se identificaron y concertaron las iniciativas, a partir de 3 criterios: la concordancia con los sectores priorizados (i), la inclusión del enfoque de género (ii) y su impacto (iii) (ver **¡Error! No se encuentra el origen de la referencia.**), asignando un respectivo puntaje así:

- 1: no cumple ningún criterio.

<sup>1</sup> Para esta mesa se invitaron: concejales, Juntas de Acción Comunal y Juntas Administradoras Locales, organizaciones sociales, representantes a la Cámara y senadores de la región, sectores económicos, comunidades indígenas y NARP.

- 2: cumple al menos un criterio.
- 3: cumple criterios i y ii.
- 4: cumple criterios ii y iii.
- 5: cumple todos los criterios.

Figura 4. Mesa de participación Ciudadana



Fuente: Mesa de participación ciudadana – Regalías

Tabla 5. Priorización de Iniciativas para el Desarrollo de Bucaramanga

PRIORIZACIÓN	INICIATIVA	OBSERVACION
5	Construcción de una casa refugio para las mujeres del Área metropolitana de Bucaramanga	Propone aunar esfuerzos con otros municipios para llevar a cabo esta iniciativa y acceder a las asignaciones regionales de SGR.
3	Extender los servicios de la Unidad de Bienestar animal en la zona rural del municipio de Bucaramanga y municipios aledaños	Aclara que los perros y los gatos no cuentan con campañas de esterilización en la zona rural.
3	Construcción Acueductos veredales	Manifiestan inconformidad por la calidad del agua en le zona rural

## Capítulo\_ Inversiones con cargo al Sistema General de Regalías

PRIORIZACIÓN	INICIATIVA	OBSERVACION
2	Fortalecimiento de Asociaciones de reciclaje en la zona rural	Advierten que las personas de nacionalidad extranjera han venido aumentando la contaminación en la zona rural
1	Construcción de la Planta de Aguas residuales de Bucaramanga para descontaminación del río de oro	Recomiendan fortalecer la protección de los ríos y quebradas que cada día se contaminan por falta de cultura ambiental
2	Implementar un programa de seguridad alimentaria – huertas urbanas para hogares con dificultad económica.	La participante manifiesta que dicha dificultad se evidencia en la mora en el pago del servicio de acueducto.
1	Fortalecimiento de capacidades, sofisticación e innovación en las empresas de la mano del proyecto “innovación mas país” con la Gobernación de Santander	Proponen fortalecer las empresas y emprendimientos para mejorar la competitividad.
2	Construcción de Placa huellas en las vías rurales que conectan los corregimientos de Bucaramanga	Propone la cofinanciación del proyecto con otras fuentes de orden municipal o departamental ya que los recursos de regalías son limitados
1	Mejoramiento de las estrategias de Gestión de residuos domiciliarios desde la fuente.	Manifiesta que se debe amplificar las estrategias de transformación de los residuos en los barrios de Bucaramanga ya que el sitio de disposición final “El Carrasco” ya no tiene capacidad.
1	Construcción de un Hospital de Bienestar Animal (Mega Hospital) con apoyo de la Gobernación de Santander.	Aclara que se debe implementar la Política Pública de Bienestar Animal
5	Apoyo en la asistencia técnica para proyectos productivos en asociaciones de mujeres en el sector rural del municipio de Bucaramanga.	Solicitan más inversión en el sector rural
1	Atención a los microempresarios, tiendas de barrio, las personas que venden almuerzos.	Solicitan fortalecer la economía popular.
3	Fortalecimiento en formulación de proyectos para los ediles	Manifiestan que el existen falencias a la hora de formular y presentar Proyectos de inversión.
5	Saneamiento básico en la zona rural	Refieren que la administración municipal debe hacer inversión en el sector rural, para reducir el abandono del campo.

*Fuente: Mesa de participación ciudadana – Regalías*

Como se observa, 3 iniciativas fueron calificadas con el número 5, al cumplir con todos los criterios de priorización, por lo que se procedió a concertar dichas iniciativas, susceptibles de ser financiadas con recursos del Sistema General de regalías a través de sus diferentes asignaciones:

INICIATIVAS	ASIGNACIONES DIRECTAS (20% DEL SGR)	ASIGNACIONES DIRECTAS ANTICIPADAS (5% DEL SGR)
Apoyo en asistencia técnica para proyectos productivos en asociaciones de mujeres en el sector rural del municipio de Bucaramanga	X	X
Mejoramiento del sector de agua potable y saneamiento básico en la zona rural del municipio de Bucaramanga	X	X
Construcción de una casa refugio para las mujeres del Área metropolitana de Bucaramanga	X	X



Así las cosas, estas inversiones con cargo al Sistema General de Regalías están alineadas con las necesidades reales de la comunidad, maximizando así su impacto y contribuyendo al desarrollo sostenible y equitativo de la región.

### 7. PIIAF

En virtud del reconocimiento que hace la administración 2024 - 2027 a las voces y participación activa de las niñas, niños y adolescentes (NNA) se compromete a través de la consolidación de la estrategia PIIAF para el desarrollo efectivo de las diferentes metas y acciones de política pública propuestas a 2029, que se configuran indispensables para esta administración y así promover y consolidar los temas que son fundamentales para garantizar el goce efectivo de sus derechos dentro del Plan de Desarrollo Municipal "Bucaramanga Avanza Segura 2024 – 2027".

De igual manera, el municipio de Bucaramanga en cumplimiento de la Ley 1098 de 2006, en su artículo 204 establece la responsabilidad del diseño, la ejecución y la evaluación de las políticas públicas de infancia y adolescencia en ámbitos nacional, departamental, distrital y municipal, la cual es indelegable y conlleva a la rendición pública de cuentas; del mismo modo, la Directiva 002 de 2020 de la Procuraduría General de la Nación advierte la necesidad de priorizar dentro de los planes de desarrollo territorial, la inclusión de las acciones necesarias para garantizar los derechos de los NNA; también se siguen los lineamientos estipulados por el Comité Ejecutivo del Sistema Nacional de Bienestar Familiar para la inclusión de la primera infancia, infancia y la adolescencia en el Plan de Desarrollo 2024 - 2027, el cual se ha estructurado a partir de la actualización del diagnóstico de primera infancia, infancia, adolescencia y juventud, buscando identificar las prioridades que en este tema deben ser incluidas en el Plan de Desarrollo para el presente periodo.

En este orden de ideas, Bucaramanga se proyecta como un territorio seguro para NNA, a partir de las diferentes acciones contenidas en la presente estrategia PIIAF, la cual representa la actualización del modelo de gobernanza en la que a partir del análisis de brechas e indicadores y propuestas de alternativas de solución por parte de los distintos sectores del municipio, los NNA de las 17 comunas y 3 corregimientos de la ciudad, gocen del pleno y armonioso desarrollo dentro de la familia y la comunidad en un ambiente de felicidad, amor y comprensión, donde prevalezca la igualdad y la dignidad humana.

Para alcanzar este reto, se establece la protección a esta población como la principal prioridad y el bien más preciado de nuestra sociedad, mediante la implementación efectiva de programas que favorezcan su desarrollo integral y el mejoramiento en su calidad de vida, desde el fortalecimiento de sectores claves como el acceso y atención efectiva a los servicios de salud que permitan la prevención y manejo de enfermedades, así como la atención curativa y rehabilitadora, médica y psicológica para el tratamiento de la salud física y mental, y además la seguridad alimentaria que haga frente a los graves problemas de desnutrición en esta población, acciones que conducirán directamente a su bienestar.

De igual manera, estrategias para garantizar el acceso a la educación de calidad, obligatoria y gratuita por parte del Estado en los niveles de preescolar, primaria y bachillerato para NNA en Bucaramanga, así como la garantía de acceso a NNA con capacidades diversas a los diferentes niveles del sistema educativo público. Esto complementado con la promoción de espacios como parques, bibliotecas, centros culturales y deportivos, donde los NNA puedan desarrollar sus habilidades, talentos e intereses, y participar en actividades artísticas, deportivas y recreativas, al igual que el

impulso al fomento de las redes de NNA hacia la protección del medio ambiente, donde se promueva la conciencia, el conocimiento y las habilidades necesarias para comprender y abordar los desafíos ambientales y, las prácticas sostenibles y responsables con el entorno.

Se busca, además, apoyar la participación activa de NNA en la vida social, política y comunitaria, esencial para fortalecer su empoderamiento y progreso. Con la juventud urbana y rural construir territorio incluyente y competitivo, al estimular emprendimientos juveniles, apoyar y capacitar a jóvenes en el uso y manejo de tecnologías enfocadas en la formación académica y el emprendimiento.

En particular, una ciudad, donde los NNA crezcan en espacios libres de violencia y adecuados para su desarrollo, sin ser sometidos a ningún flagelo en sus hogares y en las calles; donde los jóvenes encuentren espacios de participación y oportunidades de crecimiento en los parques, zonas verdes, escenarios deportivos barriales y entornos educativos recuperados y seguros, sin el consumo permanente de sustancias psicoactivas, alcohol y otras.

Allí donde Bucaramanga logre erradicar el trabajo infantil, que representa una afectación a sus derechos, al riesgo de un inadecuado desarrollo del proceso de infancia y adolescencia, causado por la fuerte presencia en la ciudad de grupos de delincuencia organizada, los cuales explotan sexual, comercial y laboralmente a NNA, en escenarios como la mendicidad en semáforos, explotación sexual en diferentes puntos de la ciudad o su ofrecimiento por medios virtuales.

Todo lo anterior, basado en los planes operativos reportados por cada dependencia responsable de la administración municipal que interviene en el cumplimiento de la estrategia PIIAFF, siendo estas: Secretaría de Salud y Ambiente, Secretaría de Educación, Secretaría de Desarrollo Social, Secretaría del Interior, Secretaría de Planeación, Secretaría de Infraestructura, Instituto de la Juventud, el Deporte y la Recreación de Bucaramanga (INDERBU), Instituto Municipal de Cultura y Turismo (IMCT) y la Oficina de Prensa y Comunicaciones, entre otras.

Es fundamental destacar que este documento anexo al Plan de Desarrollo del municipio de Bucaramanga para el periodo 2024-2027 “Bucaramanga Avanza Segura”, titulado “juntos por la niñez”, cuenta con una estructura integrada por un marco conceptual y metodológico el cual contiene los siguientes componentes: Diagnóstico de la situación de la primera infancia, infancia, adolescencia y juventud; Componente estratégico y programático; y Componente de plan de inversiones.

Finalmente, se llevó a cabo un exhaustivo diagnóstico participativo, el cual ofrece un panorama detallado de la situación de los NNA, abarcando los principales indicadores recomendados por la Procuraduría General de la Nación. Este diagnóstico se estructura en función del ciclo de vida, logros alcanzados y derechos establecidos, identificando las problemáticas que impactan los derechos y logros de este grupo poblacional en el municipio. Además, tanto el diseño de programas como la asignación de recursos financieros contaron con la colaboración de diversos actores institucionales, sociales y comunitarios, así como de la mesa de participación de los NNA.



ALCALDÍA DE  
BUCARAMANGA

## 6. CAPITULOS ESPECIALES

### 6.2. Estrategia PIAF BGA 2024 - 2027

**BUCARAMANGA**  
**Avanza Segura**

Plan de Desarrollo Municipal  
2024-2027



ALCALDÍA DE  
BUCARAMANGA/  
Municipio de Bucaramanga





ALCALDÍA DE  
BUCARAMANGA



# Actualización del diagnóstico

de primera infancia, infancia y adolescencia  
y priorización de acciones para su inclusión  
en el Plan de Desarrollo

2024-2027 - Bucaramanga **avanza segura**

"**Juntos** por la Niñez"

[www.bucaramanga.gov.co](http://www.bucaramanga.gov.co)

Alcaldía de Bucaramanga

## GABINETE MUNICIPAL

<b>SECRETARÍAS Y OFICINAS ASESORAS</b>	Secretaría de Planeación.	Lyda Ximena Rodríguez Acevedo
	Secretaría de Desarrollo Social.	Iván Darío Torres Alfonso
	Secretaría de Infraestructura.	Jorge Alejandro García Henao
	Secretaría de Educación.	Martha Cecilia Guarín Lizcano
	Secretaría de Salud y Medio Ambiente.	Claudia Mercedes Amaya Ayala
	Secretaría de Hacienda.	Reynaldo José D´ Silva Uribe
	Secretaría del Interior.	Gildardo Rayo Rincón
	Secretaría Administrativa.	Sonya Yaneth García
	Secretaría Jurídica.	Paola Andrea Mateus Pachón
	Departamento Administrativo del Espacio Público.	Sandra Milena Rodríguez Díaz
	Oficia de Control Interno de Gestión.	Claudia Orellana Hernández
	Oficina de Control Interno.	José Guillermo Carlos Manosalva
	Oficina de Prensa.	Oscar Gerardo Hernández Rodríguez
	Oficina de Valorización.	Jeanteh Rallón Bautista
	OFAI	Stephani Prada Villamizar
<b>ASESORES DE DESPACHO</b>	Gestora Social.	Paula Andrea Ramírez Luquerna
	Asesor De Asuntos Laborales	Cristian Fernando Portilla Pérez
	Asesor Asuntos Administrativos	Neyla Soleidy Parra Suarez
	Jefe De Gobernanza	Richard Alexander Caicedo Rico
	Asesor Tic	John Manuel Delgado Nivia
	Asesor Jurídico Del Despacho	Sergio Andrés Galíndez Riveros
	Asesor De Contratación	Diego Alonso Reyes Patiño
	Asesora De La Mujer	Anggy Karina Cuadros
	Asesor De Asuntos Públicos Y De Gobierno	Manuel Eduardo Parada Rueda
	Asesor De Contratación	Iván Mauricio Álvarez A.
<b>INSTITUTOS DESCENTRALIZADOS</b>	Asesora Gestora Social	Olga Lucía Vera Pedraza
	IMEBU.	Alfonso Prieto García
	INDERBU.	William Niño Mancipe
	INVISBU.	Cesar Augusto Cordero Cáceres
	IMCT.	Maylin Tatiana Jaramillo Bermúdez
	Caja de previsión social.	Sonia Alejandra Serrano Rueda
	Bomberos Bucaramanga.	Diego Orlando Rodríguez Ortiz
<b>EMPRESAS Y EMPRESAS SOCIALES DEL ESTADO</b>	Dirección de Tránsito.	Carlos Enrique Bueno
	Empresa de aseo de Bucaramanga.	Helbert Panqueva
	ISABU.	Hernán Darío Zarate Ortegón
	Metrolínea S.A.	Jhair Andrés Manrique Bautista
Acueducto Metropolitano de Bucaramanga.	Alejandro Estrada Carmona	



### EQUIPO TÉCNICO ESTRATEGIA PIIAF

Secretaría de Planeación	Equipo Líder Formulador de la estrategia PIIAF	Laura Otero Pilonieta	
		Said Pérez Salazar	
		Erika Rocío Rueda León	
		Giovanna Mora Molina	
		María Mónica Castillo	
		Jorge García Lizarazo	
		Julián Ignacio Ruiz	
		Andrés Ariza Cartagena	
		Pablo Santiago Cárdenas M	
		Roger García Gómez	
Secretaría de Desarrollo Social		Equipo de apoyo técnico formulación estrategia	María Marcela Peña Cruz
Secretaría de Interior			María Juliana Lozano Picón
Secretaría de Salud y medio ambiente			Dayana Marcela Gutiérrez
			Juan Carlos Borrero
Secretaría de Educación	Nidia Mireya Cabeza		
	Dayana Melisa Alfonso		
	Laura Moreno Rojas		
	Zulma Yecenia Patiño		
	Claudia Marcela Pardo		
	Mónica Iglesias		
Secretaría de Infraestructura			Natalia Serrano
Secretaría Administrativa			Gilda Fuentes
Departamento Administrativo del Espacio Público			
Oficina de Control Interno Disciplinario			Nidia Patricia Franco Jerez
Oficina de Prensa.		Angie Rojas	
Oficina de valorización		Carlos Andrés García Reyes	
ISABU		Nini Marelby Barajas	
INVISBU		Nelson Guerrero Lozada	
		Lina Correa	
INDERBU		Yaneth Vásquez	
		Ruth Estela Muñoz	
IMEBU		Laura Pita	
Dirección de Tránsito		Edmundo Ruiz Cassaleth	
Metrolínea		Trina María Rodríguez	
Bomberos		Luis Alexander Rodríguez	

## Contenido

<b>PRESENTACIÓN</b> .....	4
<b>1. MARCO GENERAL Y METODOLÓGICO</b> .....	6
<b>1.1 Estructura metodológica estrategia PIIAF</b> .....	6
1.1.1 Componente 1. Marco normativo.....	7
1.1.2 Componente 2. Diagnóstico de la situación de la primera infancia, infancia, adolescencia.....	7
1.1.3 Componente 3. Estratégico.....	8
1.1.4 Componente 4. Financiero.....	8
<b>1.2 Referentes normativos estrategia PIIAF</b> .....	15
<b>2. DIAGNOSTICO SITUACIONAL: DERECHOS Y REALIZACIONES PRIMERA INFANCIA, INFANCIA, ADOLESCENCIA</b> .....	22
<b>2.1 Análisis situacional</b> .....	22
2.1.1 Primera infancia municipio de Bucaramanga.....	22
2.1.2 Infancia municipio de Bucaramanga.....	37
2.1.3 Adolescencia municipio de Bucaramanga.....	46
<b>2.2 Análisis problemáticas territoriales</b> .....	59
<b>3. PLAN ESTRATÉGICO</b> .....	69
<b>3.1 Alternativas de solución</b> .....	69
<b>3.2 Seguimiento política pública PIIAF corte 2023</b> .....	83
<b>3.3. Priorización componente programático</b> .....	108
<b>3. 4. Componente Financiero: Plan Plurianual</b> .....	121
<b>5. ANEXOS</b> .....	123

## PRESENTACIÓN

En virtud del reconocimiento que hace la administración 2024 - 2027 a las voces y participación activa de las niñas, niños y adolescentes (NNA) se compromete a través de la consolidación de la estrategia PIIAF para el desarrollo efectivo de las diferentes metas y acciones de política pública propuestas a 2029, que se configuran indispensables para esta administración y así promover y consolidar los temas que son fundamentales para garantizar el goce efectivo de sus derechos dentro del Plan de Desarrollo Municipal “Bucaramanga Avanza Segura 2024 – 2027”.

De igual manera, el municipio de Bucaramanga en cumplimiento de la Ley 1098 de 2006, en su artículo 204 establece la responsabilidad del diseño, la ejecución y la evaluación de las políticas públicas de infancia y adolescencia en ámbitos nacional, departamental, distrital y municipal, la cual es indelegable y conlleva a la rendición pública de cuentas; del mismo modo, la Directiva 002 de 2020 de la Procuraduría General de la Nación advierte la necesidad de priorizar dentro de los planes de desarrollo territorial, la inclusión de las acciones necesarias para garantizar los derechos de los NNA; también se siguen los lineamientos estipulados por el Comité Ejecutivo del Sistema Nacional de Bienestar Familiar para la inclusión de la primera infancia, infancia y la adolescencia en el Plan de Desarrollo 2024 - 2027, el cual se ha estructurado a partir de la actualización del diagnóstico de primera infancia, infancia, adolescencia y juventud, buscando identificar las prioridades que en este tema deben ser incluidas en el Plan de Desarrollo para el presente periodo.

En este orden de ideas, Bucaramanga se proyecta como un territorio seguro para NNA, a partir de las diferentes acciones contenidas en la presente estrategia PIIAF, la cual representa la actualización del modelo de gobernanza en la que a partir del análisis de brechas e indicadores y propuestas de alternativas de solución por parte de los distintos sectores del municipio, los NNA de las 17 comunas y 3 corregimientos de la ciudad, gocen del pleno y armonioso desarrollo dentro de la familia y la comunidad en un ambiente de felicidad, amor y comprensión, donde prevalezca la igualdad y la dignidad humana.

Para alcanzar este reto, se establece la protección a esta población como la principal prioridad y el bien más preciado de nuestra sociedad, mediante la implementación efectiva de programas que favorezcan su desarrollo integral y el mejoramiento en su calidad de vida, desde el fortalecimiento de sectores claves como el acceso y atención efectiva a los servicios de salud que permitan la prevención y manejo de enfermedades, así como la atención curativa y rehabilitadora, médica y psicológica para el tratamiento de la salud física y mental, y además la seguridad alimentaria que haga frente a los graves problemas de desnutrición en esta población, acciones que conducirán directamente a su bienestar.

De igual manera, estrategias para garantizar el acceso a la educación de calidad, obligatoria y gratuita por parte del Estado en los niveles de preescolar, primaria y bachillerato para NNA en Bucaramanga, así como la garantía de acceso a NNA con capacidades diversas a los diferentes niveles del sistema educativo público. Esto complementado con la promoción de espacios como parques, bibliotecas, centros culturales y deportivos, donde los NNA puedan desarrollar sus habilidades, talentos e intereses, y participar en actividades artísticas, deportivas y recreativas, al igual que el impulso al fomento de las redes de NNA hacia la protección del medio ambiente, donde se promueva la conciencia, el conocimiento y las habilidades necesarias para comprender y abordar los desafíos ambientales y, las prácticas sostenibles y responsables con el entorno.

Se busca, además, apoyar la participación activa de NNA en la vida social, política y comunitaria, esencial para fortalecer su empoderamiento y progreso. Con la juventud urbana y rural construir territorio incluyente y competitivo, al estimular emprendimientos juveniles, apoyar y capacitar a

jóvenes en el uso y manejo de tecnologías enfocadas en la formación académica y el emprendimiento.

En particular, una ciudad, donde los NNA crezcan en espacios libres de violencia y adecuados para su desarrollo, sin ser sometidos a ningún flagelo en sus hogares y en las calles; donde los jóvenes encuentren espacios de participación y oportunidades de crecimiento en los parques, zonas verdes, escenarios deportivos barriales y entornos educativos recuperados y seguros, sin el consumo permanente de sustancias psicoactivas, alcohol y otras.

Allí donde Bucaramanga logre erradicar el trabajo infantil, que representa una afectación a sus derechos, al riesgo de un inadecuado desarrollo del proceso de infancia y adolescencia, causado por la fuerte presencia en la ciudad de grupos de delincuencia organizada, los cuales explotan sexual, comercial y laboralmente a NNA, en escenarios como la mendicidad en semáforos, explotación sexual en diferentes puntos de la ciudad o su ofrecimiento por medios virtuales.

Todo lo anterior, basado en los planes operativos reportados por cada dependencia responsable de la administración municipal que interviene en el cumplimiento de la estrategia PIIAFF, siendo estas: Secretaría de Salud y Ambiente, Secretaría de Educación, Secretaría de Desarrollo Social, Secretaría del Interior, Secretaría de Planeación, Secretaría de Infraestructura, Instituto de la Juventud, el Deporte y la Recreación de Bucaramanga (INDERBU), Instituto Municipal de Cultura y Turismo (IMCT) y la Oficina de Prensa y Comunicaciones, entre otras.

Es fundamental destacar que este documento anexo al Plan de Desarrollo del municipio de Bucaramanga para el periodo 2024-2027 “Bucaramanga Avanza Segura”, titulado “juntos por la niñez”, cuenta con una estructura integrada por un marco conceptual y metodológico el cual contiene los siguientes componentes: Diagnóstico de la situación de la primera infancia, infancia, adolescencia y juventud; Componente estratégico y programático; y Componente de plan de inversiones.

Finalmente, se llevó a cabo un exhaustivo diagnóstico participativo, el cual ofrece un panorama detallado de la situación de los NNA, abarcando los principales indicadores recomendados por la Procuraduría General de la Nación. Este diagnóstico se estructura en función del ciclo de vida, logros alcanzados y derechos establecidos, identificando las problemáticas que impactan los derechos y logros de este grupo poblacional en el municipio. Además, tanto el diseño de programas como la asignación de recursos financieros contaron con la colaboración de diversos actores institucionales, sociales y comunitarios, así como de la mesa de participación de los NNA.

## 1. MARCO GENERAL Y METODOLÓGICO

### 1.1 Estructura metodológica estrategia PIAF

#### Descripción general de la metodología estrategia PIAF.

Una Bucaramanga segura, sostenible y competitiva para nuestros niños, niñas, adolescentes y familias, es una de las más grandes apuestas que tiene esta administración en cabeza de su alcalde Jaime Andrés Beltrán Martínez. Lo anterior, no solo por los distintos lineamientos a nivel internacional, nacional y regional que priorizan la atención y garantía de derechos de estos cursos de vida, sino porque existe la conciencia de que, si se atienden las problemáticas y necesidades desde los primeros años de vida, podremos tener sociedades más justas, equitativas e incluyentes.

Bajo esa premisa, la elaboración de este documento se orientó metodológicamente por los lineamientos establecidos por el Departamento Nacional de Planeación (DNP), con su guía “Orientaciones de inclusión de niñas, niños, adolescentes, y las familias para formulación de los planes de desarrollo territorial”. Asimismo, la estrategia de “Hechos y Derechos” de la Procuraduría General de la Nación y el Instituto Colombiano de Bienestar Familiar (ICBF), la cual promueve una gestión eficaz y eficiente de los recursos públicos en aras de garantizar los derechos y las libertades de los NNA y la participación activa de la población identificando sus problemáticas y proponiendo acciones situadas y concretas de solución.

A su vez, esta administración adaptó la propuesta metodológica de diálogo con niñas, niños y adolescentes de las mesas de participación en el marco de la estrategia “JUNTOS POR LA NIÑEZ” del Instituto Colombiano de Bienestar familiar (ICBF), para garantizar espacios con la Mesa de participación significativa de niños, niñas y adolescentes del municipio como instancia del Sistema Nacional de Bienestar Familiar, cuyo propósito es propiciar la participación y movilización de las niñas, niños y adolescentes como agentes fundamentales en el diseño e implementación de políticas públicas dirigidas a ellos y ellas, a partir de los planes, programas y proyectos establecidos por la administración municipal.

El presente documento se encuentra organizado metodológicamente por curso de vida, y tal como se indicó en la presentación, corresponde a la actualización del análisis situacional de derechos en clave de realizaciones, a través de la medición de sus indicadores, la presentación de las acciones priorizadas a realizar del plan estratégico de la política pública y las apuestas políticas, financieras y administrativas de ciudad, para hacer efectivo los derechos de la población. En ese sentido, con el objetivo de facilitar su comprensión y siguiendo los lineamientos técnicos, normativos y metodológicos, se planteó trabajar sobre cuatro componentes del Plan de Desarrollo: Componente 1. Marco normativo; Componente 2. Diagnóstico; Componente 3. Estratégico y Componente 4. Financiero.

Figura 1. Pasos sugeridos para incluir la temática en el PDM.



# ORIENTACIÓN METODOLÓGICA

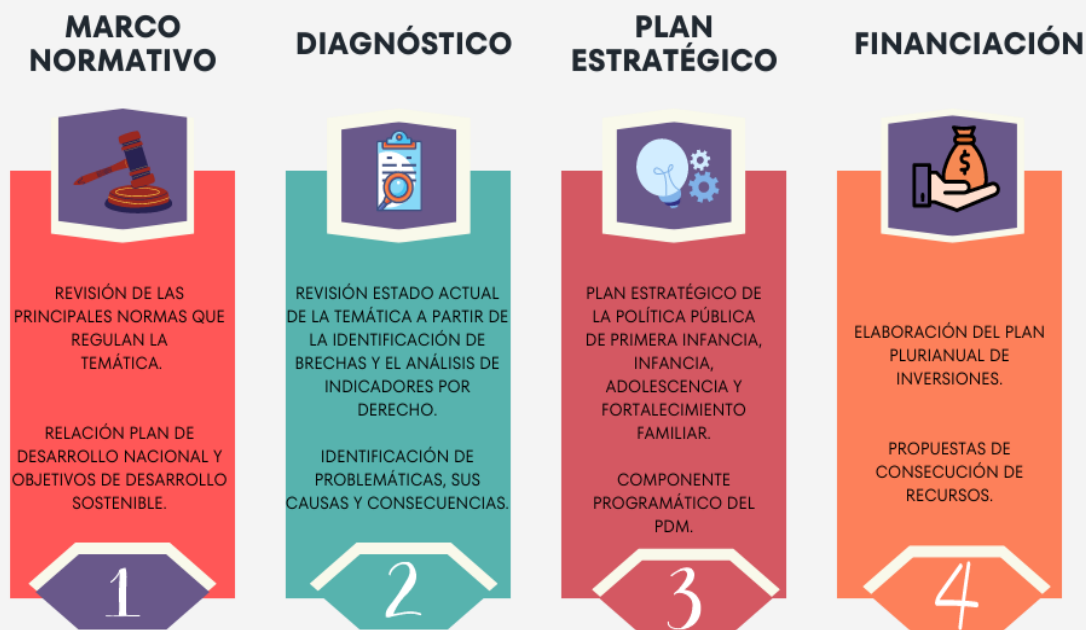

Fuente: Elaboración propia. (adaptación de orientaciones de inclusión de niñas, niños, adolescentes, y las familias para formulación de los planes de desarrollo territorial- SisPT)

## 1.1.1 Componente 1. Marco normativo

Así como en el Plan de Desarrollo "Bucaramanga Avanza Segura", fue fundamental exponer la estructura normativa y los referentes que orientan la planeación territorial en el ámbito municipal, para la construcción de esta estrategia también fue importante contemplar esta misma estructura, que se sustenta en un marco normativo constituido por preceptos constitucionales, leyes, decretos, resoluciones y demás disposiciones legales en las que se enmarca la protección y garantía de los derechos de los Niños, niñas, adolescentes y familias del territorio.

## 1.1.2 Componente 2. Diagnóstico de la situación de la primera infancia, infancia, adolescencia.

En este componente se realizó la identificación del estado y caracterización de las temáticas por curso de vida, partiendo de las realizaciones y los derechos que cada una comprende, relacionando a partir de un análisis de brechas, los indicadores con las principales problemáticas que afectan a la población. Cabe resaltar que, para llevar a cabo este punto, se elaboró la consulta de información oficial sobre indicadores, la cual se encontraba disponible en sistemas de información como:

1. Sistema Único de Información de la Niñez (SUIN).
2. TERRIDATA.

### 3. Sistema de Seguimiento al Desarrollo Integral de la Primera Infancia.

Asimismo, se realizó la construcción de los árboles de problemas, identificando causas y consecuencias por curso de vida, en donde a través de su análisis se dio respuesta a interrogantes tales como: ¿Cuáles son las principales situaciones que se deben resolver en la entidad territorial para garantizar los derechos de los niños, niñas y adolescentes según su curso de vida? y ¿Quiénes son los más afectados por dichas situaciones? (pertenecientes a grupos étnicos, ubicados en zona rural o urbana, niños o niñas víctimas, con discapacidad o en pobreza extrema, etc.) ¿Dónde se ubica esta población en el territorio?

#### 1.1.3 Componente 3. Estratégico.

En este componente se incluyen los objetivos, programas e indicadores que presentan un mayor impacto en la solución de las problemáticas asociadas, de acuerdo con el diagnóstico realizado. Para ello, se identifican las alternativas de solución tomando como punto de partida las acciones de la política pública de primera infancia, infancia, adolescencia y fortalecimiento familiar, así como para el caso del municipio, la relación de los ejes estratégicos con los programas que le apunten a la garantía de derechos de los cursos de vida, los cuales en se encuentran en su mayoría en la línea estratégica "Territorio que integra".

Es también importante mencionar que la escogencia de los productos y los indicadores de resultado, se realiza en el marco de la propuesta del catálogo de clasificación del gasto público (Catálogo MGA) elaborado por el DNP, en función de las temáticas priorizadas que son: Desarrollo integral de la primera infancia, Desarrollo integral de la infancia y la adolescencia, Apoyo y fortalecimiento a las familias, Protección y atención ante las vulneraciones de los derechos y Derecho humano a la alimentación.

#### 1.1.4 Componente 4. Financiero.

Esta parte del proceso se refiere a un momento importante, ya que en él se definen los costos de los programas y su financiación. Aquí, de acuerdo con los productos elegidos por las distintas dependencias, dirigidos a la población primera infancia, infancia y adolescencia, se realiza la estructuración del Plan Plurianual de Inversiones, el cual tiene como objetivo proyectar la inversión y las fuentes de financiación para alcanzar los objetivos propuestos.

#### Metodología de participación estrategia PIAF.

Es importante subrayar que, durante la elaboración de este documento, así como en la configuración de cada una de sus secciones, se dio una significativa importancia a la participación ciudadana. Estos ejercicios y espacios de participación no solo fueron un elemento central, sino que también representaron un pilar fundamental para el desarrollo integral del mismo. Se hizo hincapié en asegurar una participación activa y la corresponsabilidad de diversos actores clave, quienes participaron en un proceso de gobernanza y consenso político. En este proceso, se priorizó el trabajo conjunto en aras de garantizar los derechos de los niños, niñas y adolescentes del municipio, consolidando así un enfoque basado en la inclusión y el respeto hacia este segmento poblacional.

En línea con la estrategia de fomentar una participación activa y una influencia significativa de la comunidad en la configuración del Plan de Desarrollo 2024-2027 "Bucaramanga Avanza Segura", se adoptó la metodología de Investigación de Acción Participativa (IAP). Desde el inicio de los "Encuentros de diálogo participativos ciudadanos" a partir del mes de enero de 2024, se promovieron espacios deliberativos y colaborativos para involucrar a la población de niños, niñas y adolescentes (NNA) del municipio en el proceso de formulación del plan. Este enfoque, basado en la interacción directa y el intercambio de ideas entre la comunidad y las autoridades, buscó

asegurar que las voces de los NNA fueran escuchadas y consideradas en la planificación de políticas y programas que afectarán su desarrollo y bienestar en el futuro próximo.

Figura 2. Invitación Encuentros de diálogo poblacional: Primera infancia y adolescencia.



**¡Bucaramanga** es mi plan!

**Te invitamos a participar**

en los **encuentros poblacionales** para la formulación del Plan de Desarrollo "Bucaramanga Avanza Segura" 2024 – 2027

**Cuándo:** 09 febrero de 2024

**Dónde:** Ludoteca / centro cultural del Oriente

**Hora:** 8:30 am - 12m

**Dirigido a:** Primera infancia, infancia y adolescencia PIIAFF,

Fuente: Elaboración propia

No obstante, es importante aclarar que previo a ello se realizó por parte del Instituto Colombiano de Bienestar Familiar (ICBF) la presentación y socialización de los lineamientos para la inclusión de la primera infancia, infancia y adolescencia en los planes territoriales de desarrollo, emitidos por el Sistema Nacional de Bienestar Familiar y la Procuraduría General de la Nación; dicho espacio se propició en el desarrollo de la primera sesión de la Mesa de primera infancia, infancia, adolescencia y fortalecimiento familiar del municipio de Bucaramanga llevada a cabo el día 8 de febrero de 2024. A su vez, allí se presentaron las directrices por parte de la administración municipal y se realizó el primer ejercicio de construcción de diagnóstico por parte de las secretarías, dependencias y organizaciones asistentes.

Figura. 3. Socialización orientaciones de inclusión de niños, niñas, adolescentes y las familias para formulación de los planes de desarrollo territorial, MPIAF 2024.



Fuente: Elaboración propia

De este espacio, surgió el compromiso de realizar mesas alternas de trabajo por curso de vida con especial énfasis en la vinculación de la mesa de participación NNA, con el objetivo de realizar el diagnóstico y análisis de cada grupo poblacional y las propuestas de acciones para el marco estratégico del plan.

A continuación, se relacionan los espacios desarrollados, con las fechas establecidas y el número de participantes por cada uno:

MESA/ESPACIO	FECHA/LUGAR	PARTICIPANTES
Mesa PIIAF	8 de febrero de 2024- Centro vida Álvarez	35 participantes
Encuentro de diálogo poblacional	9 de febrero de 2024 – Ludoteca Centro Cultural del Oriente	50 participantes
Mesa de participación significativa de niños, niñas y adolescentes	13 de marzo de 2024- Centro vida años maravillosos	40 participantes
Mesa política pública primera infancia, infancia, adolescencia y fortalecimiento familiar.	19 de marzo de 2024- Alcaldía de Bucaramanga	12 participantes
Jornada de validación interna proceso PIAFF con las secretarías y dependencias.	15 de abril de 2024- Alcaldía de Bucaramanga	30 participantes
Socialización proceso PIIAF- Mesa PIIAF- Mesa de participación significativa Niños, niñas y adolescentes.	23 de abril de 2024- Alcaldía de Bucaramanga	50 participantes

Estas mesas fueron lideradas por la Secretaría de Planeación con el acompañamiento de la Secretaría de Desarrollo Social y contaron con la participación activa de las demás dependencias de la administración municipal.



Dentro de los espacios más significativos del proceso, se puede destacar el “Encuentro de diálogo de primera infancia, infancia, adolescencia y fortalecimiento familiar”, en el cual participaron niños, niñas y adolescentes, organizaciones sociales y comunitarias que trabajan con la población, así como distintos actores del sistema que procuran la garantía de ésta.

Durante este espacio se desarrolló un proceso dirigido por cuatro momentos; el primero sobre análisis y construcción del diagnóstico para los cursos de vida de Primera Infancia, Infancia y Adolescencia, en el cual se realizó una identificación de indicadores, sus cifras, el análisis de comportamiento y la priorización de la problemática; en un segundo momento, se realizó la definición de las problemáticas identificadas, y el análisis correspondientes como población afectada, ubicación de la situación y síntesis del problema identificado; un tercer paso trabajó la definición de causas y consecuencias de la problemática; allí se identificaron las causas y consecuencias, directas e indirectas. Finalmente, en el paso 4, se identificaron las alternativas de solución, lo cual permitió que los participantes hicieran sus propuestas de acción para mitigar las problemáticas. Cada grupo realizó la entrega de los insumos desarrollados en la actividad. (Ver documento anexo).

Figura 4. Encuentro poblacional de primera infancia, infancia y adolescencia para la formulación del PDM.



Fuente: elaboración propia.





Fuente: elaboración propia.

Asimismo, es importante resaltar el espacio llevado a cabo en el Centro Vida Años Maravillosos, con la Mesa de participación significativa de niños, niñas y adolescentes del municipio, la cual se orientó directamente con la propuesta metodológica del Instituto Colombiano de Bienestar Familiar para el diálogo con niñas, niños y adolescentes de las mesas de participación, a través de la ESTRATEGIA “JUNTOS POR LA NIÑEZ”. Para ello se dividió el espacio en cinco momentos: el primero, denominado “Generando confianza”, en el que a través de dinámicas rompe hielo, se realizaba la presentación y la socialización de los objetivos de la sesión. El segundo momento llevaba por nombre “Informando y afianzando conocimientos”, donde se explicó de manera sencilla y didáctica, qué son los planes de desarrollo y las temáticas priorizadas para la población. En un tercer momento, llamado “Diálogo por la niñez, reflexiones y propuestas”, se trabajó a través de la metodología del “World Coffe”, la formulación de una serie de preguntas orientadas para que los NNA pudieran dar su opinión respecto a temas como el desarrollo integral de cada curso de vida, tales como: ¿Qué debería tener el territorio para que fueran felices?, ¿o, ¿Qué debería tener tu territorio para sentirte protegido?, entre otros. (Ver documento anexo con las respuestas de los participantes)

Seguidamente, como cuarto momento se realizó el acto simbólico por la niñez, en el que el secretario de Desarrollo Social como delegado del alcalde, firmó el pacto con los niños, niñas y adolescentes (ver documento anexo del pacto firmado). Finalmente, se realizó el quinto momento con el cierre del espacio, durante el cual el facilitador les recordó la importancia de que su voz siempre sea tenida en cuenta y que las mesas de participación son un buen escenario para poder incidir en las decisiones políticas que se toman en los territorios, en cabeza de los mandatarios territoriales.

Con esto se pone en evidencia que la participación ciudadana fue el pilar transversal en la elaboración del presente documento y cuyos anexos se encuentran respaldando la construcción del mismo.

Figura. 5. Mesa de participación significativa de niños, niñas y adolescentes del municipio de Bucaramanga.



Fuente: Elaboración propia

Figura 6. Pacto por la niñez.

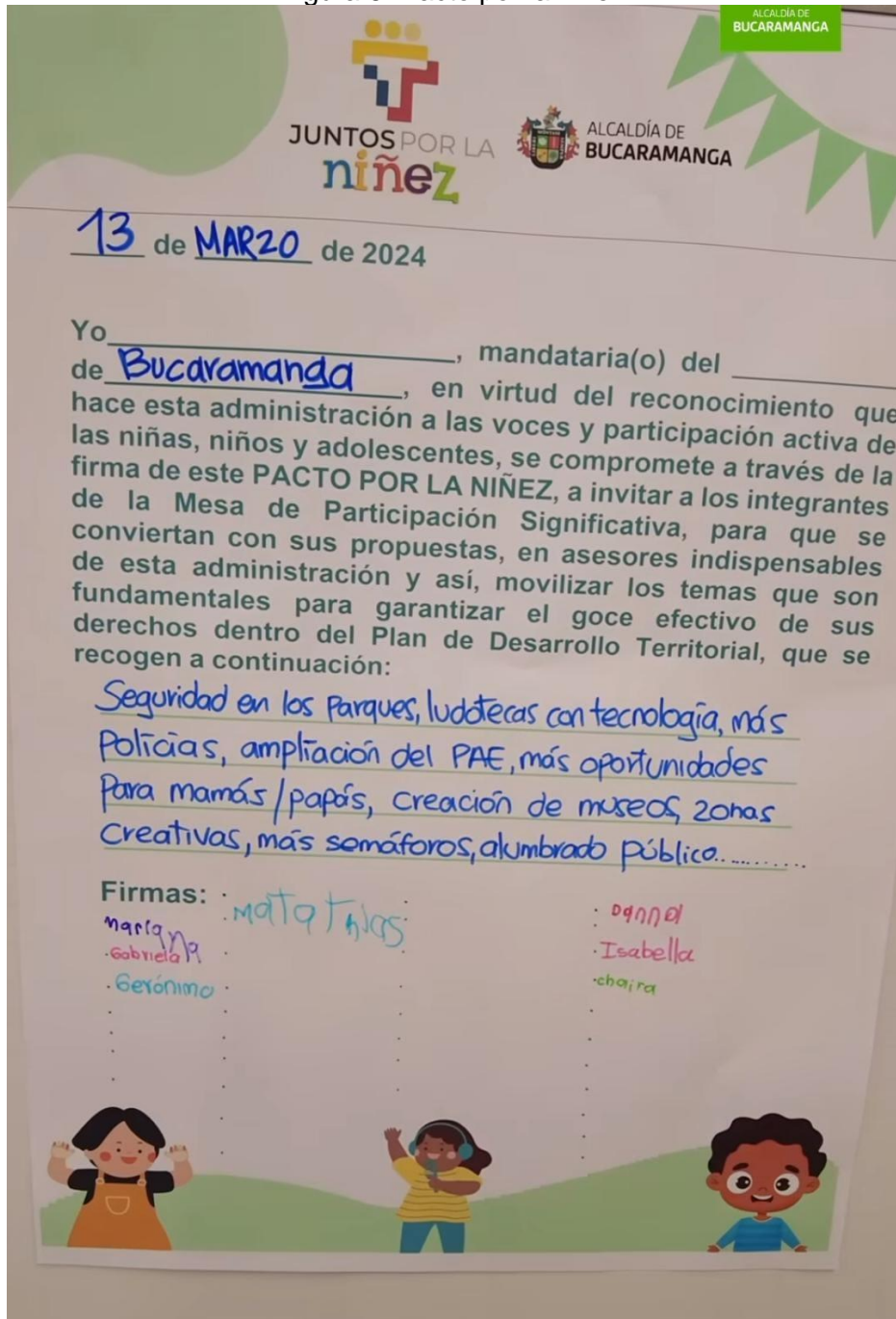

Fuente: Elaboración propia

Figura 7. Niños y niñas de la mesa de participación significativa de Bucaramanga



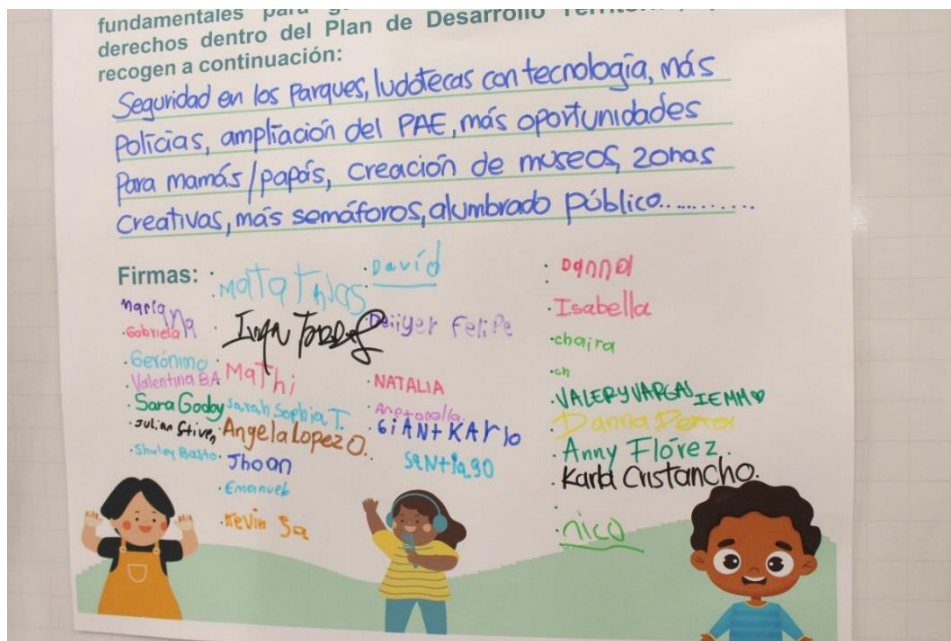

Fuente: Elaboración propia

Se relacionan los videos colgados en las redes sociales institucionales producto de algunos encuentros para la visualización ciudadana:

- <https://www.instagram.com/reel/C3NZhw4g6Dk/?igsh=MTNIM3Y2M3ZsdTRoaQ==>
- <https://www.instagram.com/reel/C4iOBlaANUt/?igsh=dnM2OHY5M3NmOHV1>

## 1.2 Referentes normativos estrategia PIAF

La garantía, protección y reparación de los derechos de la primera infancia, la infancia y la adolescencia, está enmarcada y reglamentada a nivel internacional, nacional y local, por medio de diferentes declaraciones, tratados internacionales, convenciones, protocolos, leyes y decretos,

los cuales buscan abolir prácticas que atenten contra el bienestar de los niños y niñas mediante la protección integral. Uno de los fines más importantes de esta normatividad es la obligación que tienen los Estados de proteger a los niños y niñas mediante la adopción de políticas públicas que reviertan las situaciones de vulnerabilidad y garanticen el pleno ejercicio de sus derechos.

A nivel internacional, en el año 1924 la Declaración de Ginebra sobre los Derechos del Niño reconoció por primera vez la existencia de derechos específicos para los niños y niñas, así como la responsabilidad de los adultos en su cuidado. El preámbulo de la Declaración de los Derechos del Niño de 1924 sostiene que “la humanidad debe al niño lo mejor que ésta puede darle” (p.1), visión que desarrolla en sus cinco artículos, reconociendo los derechos del niño al bienestar, al desarrollo, a la asistencia, al socorro y a su protección.

En 1959, la Asamblea General de las Naciones Unidas aprobó junto con los 78 Estados miembros de la ONU, las nuevas disposiciones de la Declaración de los Derechos del Niño, la cual reconoce a los niños y niñas como sujetos derechos humanos inherentes a su condición de infantes, con el potencial de desarrollarse física, mental, social y moralmente con libertad y dignidad.

La Declaración de los Derechos del Niño de 1959, dictó diez principios fundamentales en torno a los derechos de los menores, estableciendo las garantías fundamentales que todos los niños deben gozar sin excepciones de ningún tipo, ni distinción de raza, religión o nacionalidad, teniendo como finalidad máxima la protección especial del desarrollo emocional, físico y social de los niños, a tener un nombre desde su nacimiento, a tener alimentación, vivienda y atención adecuada, a una educación, entre otras.

La Convención sobre los Derechos Del Niño adoptada por la Asamblea General de las Naciones Unidas el 20 de noviembre de 1989, reconoce a los niños como los individuos menores de 18 años y establece como principio fundamental garantizar el derecho de pleno desarrollo físico, mental y social, y con derecho a expresar libremente sus opiniones. La Convención atiende como primordial el interés superior del niño, con esto se asegura que “corresponde al Estado asegurar una adecuada protección y cuidado, cuando los padres y madres u otras personas responsables no tienen capacidad para hacerlo” (p.10). En este sentido, el Estado debe vigilar que las instituciones, servicios y establecimientos encargados de la protección de los niños cumplan las normas y directrices determinadas.

Los Estados deben asegurar el derecho intrínseco a la vida, a la supervivencia y al desarrollo y a la prevención de sucesos que alteren su bienestar en el ámbito social, familiar, económico y cultural (UNICEF, 2006). En Colombia, fue aprobada y adoptada la Convención sobre los Derechos del Niño por medio de la Ley 12 de 1991 en el Congreso de la República.

Es pertinente señalar que la Convención de los Derechos del Niño reconoce el derecho al juego en su artículo 31: “Los Estados Partes reconocen el derecho del niño al descanso y el esparcimiento, al juego y a las actividades recreativas propias de su edad y a participar libremente en la vida cultural y en las artes”.

En el ámbito nacional, la Constitución Política de Colombia (1991) en su artículo 44, como parte de los Derechos Sociales, Económicos y Culturales, define como derechos fundamentales de los niños: la vida, la integridad física, la salud y la seguridad social, la alimentación, a tener un nombre y una nacionalidad, a tener una familia y no ser separados de ella, al cuidado y el amor, la educación y la cultura, la recreación y la libertad expresión; derechos que deben ser protegidos cuando sufran situaciones de violencia física o moral, de abandono, venta, secuestro, abuso sexual, explotación laboral, sexual o económica, o a realizar trabajos riesgosos. También, gozarán de los demás derechos consagrados en esta carta política, en las leyes y los tratados internacionales; y que “la familia, la sociedad y el Estado tienen la obligación de asistir y proteger



al niño para garantizar su desarrollo armónico e integral y el ejercicio pleno de sus derechos” (Constitución Política, 1991, art.44). Y, por último, establece que los niños y niñas prevalecen sobre los derechos de los demás. En el artículo 45, especifica que los y las adolescentes tienen derecho a la protección y a la formación integral y que “el Estado y la sociedad garantizan la participación de los jóvenes en los organismos públicos y privados que tengan a cargo la protección, educación y progreso de la juventud” (Constitución Política, 1991, art.45).

Para el año 2006, se expide el Código de Infancia y Adolescencia mediante la Ley 1098; este código tiene por finalidad “garantizar a los niños, a las niñas y a los adolescentes su pleno y armonioso desarrollo para que crezcan en el seno de la familia y de la comunidad, en un ambiente de felicidad, amor y comprensión” (Ley 1098, 2006, art.1); y a su vez, denota la prevalencia del reconocimiento a la igualdad y la dignidad humana, sin discriminación alguna. El objeto de esta ley establece las “normas sustantivas y adjetivas para la protección integral de los niños, las niñas y los adolescentes, con el objetivo garantizar el ejercicio de sus derechos y libertades, de los cuales son responsabilidad de la familia, la Sociedad y el Estado, de acuerdo con lo contemplado por los instrumentos de derechos humanos, la Constitución Política y las leyes nacionales. Se dispone que son sujetos titulares de derechos las personas menores de dieciocho años y entiende como niño o niña todas las personas entre los 0 y los 12 años, y por adolescente, entre los 12 y 18 años.

Frente a los derechos de los niños, las niñas y los adolescentes de los pueblos indígenas y demás grupos étnicos; el artículo 13 del Código de la Infancia y la Adolescencia, señala que éstos “gozarán de los derechos consagrados en la Constitución Política, los instrumentos internacionales de Derechos Humanos y el presente Código, sin perjuicio de los principios que rigen sus culturas y organización social”.

Define en el artículo 7° que la protección integral es su reconocimiento como sujetos de derechos, la garantía y cumplimiento de los mismos, la prevención de su amenaza o vulneración y la seguridad de su restablecimiento inmediato en desarrollo del principio del interés superior. Esa protección se materializa en el conjunto de políticas, planes, programas y acciones que se ejecuten en los ámbitos nacional, departamental, distrital y municipal con la correspondiente asignación de recursos financieros, físicos y humanos.

La ley 1098 de 2006 en su artículo 30 visibiliza el juego en el marco de la protección integral como un factor central del desarrollo: “Los niños, las niñas y adolescentes tienen el derecho al descanso, esparcimiento y al juego y demás actividades recreativas propias de su ciclo vital y a participar en la vida cultural y las artes” (Ley 1098, 2006).

De igual manera, en la Ley 1098 se establecen los lineamientos para la construcción de las políticas públicas de infancia y adolescencia (aún no se reconocía el curso de vida de primera infancia, pero se acogían los niños y niñas de dicha edad) en cada uno de los territorios de la nación, y las define como “el conjunto de acciones que adelanta el Estado, con la participación de la sociedad y de la familia, para garantizar la protección integral de los niños, las niñas y los adolescentes” (Ley 1098, 2006, art. 201). Así mismo contiene los objetivos, principios rectores y define los responsables de la siguiente manera:

Son responsables del diseño, la ejecución y la evaluación de las políticas públicas de infancia y adolescencia en los ámbitos nacional, departamental, distrital y municipal, el presidente, los gobernadores y los alcaldes. Su incumplimiento será sancionado disciplinariamente como causal de mala conducta. La responsabilidad es indelegable y conlleva a la rendición pública de cuentas. (Ley 1098, 2006, art. 204). El inciso segundo del citado artículo determina que el Departamento Nacional de Planeación, el Ministerio de Salud y de Protección Social y el Ministerio de Educación Nacional, con la asesoría técnica del Instituto Colombiano de Bienestar Familiar (ICBF), deberán

diseñar los lineamientos técnicos mínimos que deberán contener los planes de desarrollo en materia de infancia y adolescencia, teniendo en cuenta el ciclo de vida y el enfoque de garantía y restablecimiento de derechos.

El inciso tercero del mismo artículo fija un término de cuatro (4) meses al inicio del período de gobierno, para que el gobernador y el alcalde realicen el diagnóstico de la situación de la niñez y la adolescencia en su departamento y municipio, con el fin de establecer las problemáticas prioritarias que deberán atender en su Plan de Desarrollo, así como determinar las estrategias a corto, mediano y largo plazo que se implementarán para ello.

Los entes territoriales, conforme lo dispone la Ley 1361 de 2009, deben establecer acciones, planes y programas tendientes a promover una cultura de protección, promoción y realce de la institución familiar (artículo 7°); establecer observatorios de familia regionales adscritos a las oficinas de planeación departamentales o municipales (artículo 9) y formular y ejecutar la política pública de apoyo y fortalecimiento de la familia (artículo 13).

La Ley 1622 de 2013 determina en su artículo 6o que los jóvenes son titulares de los derechos reconocidos en la Constitución Política, en los tratados internacionales aprobados por Colombia, y en las normas que los desarrollan o reglamentan. Este estatuto de ciudadanía juvenil busca garantizar a todos los y las jóvenes, el ejercicio pleno de la ciudadanía juvenil en los ámbitos, civil o personal, social y público y el goce efectivo de los derechos que les han sido reconocidos.

Igualmente, dispone la adopción de las políticas públicas necesarias para su realización, protección y sostenibilidad; el fortalecimiento de sus capacidades y condiciones de igualdad de acceso que faciliten su participación e incidencia en la vida social, económica, cultural y democrática del país. Estas políticas de la juventud deben ser incluidas en los planes de desarrollo territorial, siendo responsables de ello, el presidente de la República, los gobernadores y alcaldes, conforme al parágrafo 1 del artículo 15 de esta ley.

Por otra parte, frente a la atención integral de la primera infancia, el Congreso de la República, mediante la Ley 1804 de 2016, aprueba la Política de Estado para el desarrollo integral de la primera infancia “De Cero A Siempre”, la cual tiene como propósito “fortalecer el marco institucional para el reconocimiento, la protección y la garantía de los derechos de las mujeres gestantes y de los niños y las niñas de cero a seis años de edad, así como la materialización del Estado Social de Derecho” (art.1). Esta Ley sienta las bases conceptuales, técnicas y de gestión para garantizar la protección y desarrollo integral para la población de primera infancia. En la política pública nacional se afirma que:

Se desarrolla a través de un trabajo articulado e intersectorial que desde la perspectiva de derechos y con un enfoque de gestión basado en resultados, articula y promueve el conjunto de acciones intencionadas y efectivas encaminadas a asegurar que en cada uno de los entornos en los que transcurre la vida de las niñas y los niños, existan las condiciones humanas, sociales y materiales para garantizar la promoción y potenciación de su desarrollo (Ley 1804, 2016, art. 2).

Esta política pública nacional, representa la postura y comprensión que tiene el Estado Colombiano sobre la primera infancia, el conjunto de normas asociadas a esta población, los procesos, los valores, las estructuras y los roles institucionales y las acciones estratégicas lideradas por el Gobierno, que en corresponsabilidad con las familias y la sociedad, aseguran la protección integral y la garantía del goce efectivo de los derechos de la mujer en estado de embarazo y de los niños y niñas desde los cero (0) hasta los seis (6) años de edad.

Asimismo, la citada norma postula al juego como una de las actividades rectoras de la educación inicial, dándole un lugar diferente al tratado tradicionalmente en la educación como un instrumento de aprendizaje y reconocerle un valor central en el desarrollo integral de los niños y las niñas de

primera infancia. Artículo 5°. “La educación inicial. La educación inicial es un derecho de los niños y niñas menores de seis (6) años de edad. Se concibe como un proceso educativo y pedagógico intencional, permanente y estructurado, a través del cual los niños y las niñas desarrollan su potencial, capacidades y habilidades en el juego, el arte, la literatura y la exploración del medio, contando con la familia como actor central de dicho proceso”.

En el marco de esta política pública se establecen unas realizaciones y que los niños/as tienen una atención integral cuando:

#### REALIZACIONES PRIMERA INFANCIA: LEY 1804 DE 2016

1. Nace en una familia que le acoge y se prepara para su crianza.
2. Cuenta con padres, madres o cuidadores principales que ponen en práctica pautas de crianza que favorecen su desarrollo temprano.
3. Es valorado y monitoreado en su crecimiento y desarrollo.
4. Vive y disfruta del nivel más alto posible de salud.
5. Se encuentra en un estado nutricional adecuado.
6. Cuenta con la posibilidad de crecer en ambientes que favorecen y potencian su desarrollo.
7. Expresa sus sentimientos, ideas y opiniones en sus escenarios cotidianos y estas son tenidas en cuenta.
8. Cuenta con identidad jurídica y cultural.
9. Permanece en ambientes seguros y protegidos.
10. Crece en un contexto que promueve sus derechos y actúa ante la exposición a situaciones de riesgo o vulneración.

Asimismo, la Política Pública Nacional de Infancia y Adolescencia 2018-2030 acoge las realizaciones y la atención integral a los niños, niñas y adolescentes, entendido como “aquellas condiciones y estados que se materializan en sus vidas a partir de las interacciones que establecen en los entornos por los que transitan y se desarrollan”. En el marco de esta política pública, se plantean ocho realizaciones que se deben garantizar, a saber:

#### REALIZACIONES POLÍTICA PÚBLICA DE INFANCIA Y ADOLESCENCIA

1. Cada niña, niño y adolescente cuenta con una familia que le acoge y acompaña en su desarrollo, junto con los pares, redes y organizaciones sociales y comunitarias.
2. Cada niño, niña y adolescente disfruta del nivel más alto posible de salud, vive y asume modos, estilos y condiciones de vida saludables y cuenta con óptimas condiciones de alimentación y nutrición.
3. Cada niño, niña y adolescente participa de procesos de educación y formación integral que desarrollan sus capacidades, potencian el descubrimiento de su vocación y el ejercicio de la ciudadanía.
4. Cada niño, niña y adolescente construye su identidad desde el respeto y valoración de la diversidad.
5. Cada niño, niña y adolescente goza y cultiva sus intereses en torno a las artes, la cultura, el deporte, el juego y la creatividad.
6. Cada niño, niña y adolescente participa y expresa libremente sentimientos, ideas y opiniones y decide sobre todos los asuntos que le atañen.
7. Cada niño, niña y adolescente realiza prácticas de autoprotección y crece en entornos protectores donde se actúa de manera oportuna y efectiva para la exigibilidad de la garantía de derechos, la prevención frente a situaciones de riesgo o vulneración de estos y su restablecimiento.
8. Cada NNA construye su sexualidad de manera libre, autónoma y responsable.

Es importante mencionar que la adecuada aplicación de las realizaciones permite garantizar el desarrollo integral de los niños, niñas y adolescentes, así como fijar los mecanismos y estrategias para su atención integral, la cual se direcciona de acuerdo a sus particularidades, puesto que; “La atención integral se entiende como el conjunto de acciones intersectoriales, intencionadas, relacionales efectivas encaminadas a asegurar que en los entornos donde transcurren las vidas de las niñas, niños y adolescentes existan las condiciones sociales, humanas y materiales que garanticen la promoción y potenciación de su pleno desarrollo. Estas acciones son planificadas, continuas y permanentes, de carácter técnico, político, programático, financiero y social, del orden nacional y territorial.”. La integralidad de la atención se traduce en la disposición para ordenar la oferta de programas, estrategias, servicios y acciones en general del Estado, para que lleguen a todos y todas con calidad. Para asegurar su calidad, la atención integral debe ser:

- **PERTINENTE:** Responder a los intereses, características y potencialidades del niño, niña o adolescente en el momento del curso de vida por el que atraviesa, y a las características de sus entornos y contextos poblacionales y territoriales.
- **OPORTUNA:** Darse en el momento propicio y en el lugar en el que corresponde. Es eficaz en el tiempo justo.
- **FLEXIBLE:** Estar abierta a adaptarse a las características y transformaciones de los sujetos, de los contextos y los entornos.
- **DIFERENCIAL EN LO POBLACIONAL Y TERRITORIAL:** Valorar a las niñas, niños y adolescentes como sujetos que se construyen y viven de diferentes maneras. Ser sensible a sus particularidades debido a la diversidad de situaciones, condiciones y contextos, y actuar intencionadamente sobre los entornos para transformar situaciones de discriminación basadas en las diferencias”.

Por otra parte, en Colombia, mediante el CONPES 3918 de 2018, se definieron metas para garantizar el cumplimiento de los Objetivos de Desarrollo Sostenible (ODS), que buscan reducir la pobreza y mejorar sustancialmente las condiciones de salud, educación, igualdad de género, trabajo, infraestructura, cambio climático y justicia, entre otros, que pone la dignidad y la igualdad de las personas en el centro de la agenda, principalmente los niños y las niñas, los adolescentes y los jóvenes, las mujeres y los grupos más vulnerables y excluidos. Con la adopción de los ODS y el enfoque de desarrollo sostenible, es necesario que el país tenga una visión de largo plazo que permita la continuidad de los esfuerzos territoriales para garantizar los derechos de la población aludida, con independencia de los períodos de gobierno. Los planes de desarrollo territorial son el principal referente para la planeación y promoción del desarrollo en los niveles departamental, distrital y municipal, por ello, la incorporación de los ODS en los mismos, atiende la apuesta hecha por el país en la denominada Agenda 2030 para el Desarrollo Sostenible.

La reciente Ley 2328 de 2023 establece la política de Estado para el Desarrollo Integral en la Infancia y la Adolescencia. Esta norma promueve el cuidado, protección y desarrollo integral de las niñas, los niños y adolescentes. En su artículo 4°. Numeral d), contempla “acciones que promueven el juego como una necesidad vital y derecho de las niñas, niños y adolescentes cuyo ejercicio potencia su desarrollo integral. Así mismo, contribuye a la construcción de la propia identidad y el desarrollo del sentido de pertenencia a partir del reconocimiento apropiación y disfrute en torno al conocimiento de la historia, de las memorias, de la cultura, las artes, la recreación, los deportes y actividades físicas propias, la ciencia, la tecnología, las manifestaciones y expresiones del patrimonio cultural inmaterial y los bienes del patrimonio cultural material”.

De igual forma, en este punto conviene mencionar que otro referente normativo y apuesta de la presente estrategia es la materialización del enfoque de la Familia, ya que, la defensa de la familia como institución y la promoción de sus principios y valores en todos los aspectos de la vida son fundamentales para el progreso y el bienestar de la Primera Infancia, Infancia y Adolescencia.

En línea con esta visión, el municipio de Bucaramanga defenderá la unidad familiar y fomentará familias restauradas y fortalecidas, donde prosperen relaciones productivas entre todos sus miembros. Al crear un entorno libre de abuso, maltrato y explotación, se garantiza el desarrollo integral de los niños y adolescentes en todas las dimensiones: emocional, física, cognitiva, social y espiritual. Por una parte, la capacitación de los padres en principios y valores familiares, desempeñará un papel crucial en el fortalecimiento de la dinámica familiar, equipando a los padres y cuidadores con las herramientas y conocimientos necesarios para superar los desafíos y promover interacciones positivas dentro de la unidad familiar. Una enseñanza integral con enfoque preventivo, dotará a los padres de familia en prácticas de crianza basadas en los principios familiares.

Mientras que, el desarrollo de estrategias de carácter interventivo en el núcleo familiar con atención primaria e inmediata, brindarán atención, orientación y apoyo dedicados a las familias que enfrentan condiciones complejas en medio crisis y riesgos psicosociales, facilitando su capacidad para manejar y superar los desafíos de manera efectiva. El reconocer el papel esencial de los padres como cuidadores y educadores primarios, empoderados con apoyo y recursos integrales, mejorará sus capacidades, compromiso y conciencia para garantizar la seguridad, la protección y el desarrollo óptimo de sus hijos.

Este enfoque alinea sus acciones con la identidad y el propósito que se les ha dado en la vida como padres y a través de las actuaciones propuestas pretende:

**-Promover dinámicas familiares saludables:** Motivar resiliencia y comunicación efectiva entre los miembros de la familia.

**-Restaurar y Fortalecer Familias:** Restaurar y fortalecer a las familias, permitiéndoles cumplir activa y holísticamente sus funciones dentro de un entorno seguro y de apoyo.

**-Proteger a Niños y Adolescentes:** Empoderar a padres y cuidadores para proteger a niños y adolescentes de riesgos psicosociales, garantizando su seguridad, bienestar y desarrollo integral.

**-Abordar desafíos importantes:** Brindar apoyo especializado a familias que enfrentan desafíos importantes, como violencia doméstica, trauma emocional, separación, divorcio y trastornos de salud mental exacerbados por el desempleo y el aumento de los niveles de estrés.

Cabe agregar, que las estrategias a formular proponen fortalecer las dinámicas, prácticas e interacciones en las familias a través de experiencias significativas y reflexivas, que parten de la construcción de aprendizajes desde sus saberes y experiencias. Inicialmente una atención primaria e inmediata, que brinde respuesta pronta a situaciones emergentes que generan riesgos psicosociales nivel uno al interior de las familias vinculadas a las escuelas asociadas.

En cuanto a los riesgos psicosociales nivel dos, se implementa, promueve y replica una intervención se realiza por medio de profesionales del área de psicología y trabajo social con el fin de orientar y acompañar diferentes problemáticas al interior de los hogares.

En conclusión, los referentes normativos que respaldan la estrategia PIIAF del municipio de Bucaramanga establecen un marco jurídico sólido y coherente para la implementación de políticas públicas integrales y articuladas en materia de planificación integral con enfoque



territorial a favor de los NNA. Estos referentes, en consonancia con la legislación nacional y los compromisos internacionales en desarrollo sostenible, proporcionan la base legal necesaria para guiar las acciones del municipio hacia el logro de sus objetivos de desarrollo urbano, social y económico, promoviendo así un crecimiento equitativo, inclusivo y sostenible en beneficio de toda la comunidad de NNA y sus familias en la ciudad.

## 2. DIAGNOSTICO SITUACIONAL: DERECHOS Y REALIZACIONES PRIMERA INFANCIA, INFANCIA, ADOLESCENCIA

### 2.1 Análisis situacional.

#### 2.1.1 Primera infancia municipio de Bucaramanga.

La primera infancia está comprendida entre el rango de edad de 0 a 5 años y su población, según el Departamento Administrativo Nacional de Estadística -DANE, es de 42.362 niños y niñas en el municipio de Bucaramanga. Esta etapa es fundamental para el desarrollo integral de las personas, donde se forman las bases para el aprendizaje, la salud, la convivencia y la ciudadanía.

Por esta razón, es necesario garantizar el acceso a los derechos sociales y económicos a este grupo poblacional, así como protegerlos contra toda forma de violencia que pueda afectar su bienestar.

	0	1	2	3	4	5
Hombres	3.378	3.410	3.429	3.565	3.717	3.776
Mujeres	3.219	3.243	3.264	3.393	3.549	3.599

Fuente Censo DANE 2024, proyecciones

Según la caracterización de la población de Bucaramanga, en el Sistema de Identificación de **Potenciales Beneficiarios** de Programas Sociales - Sisbén, en primera infancia son en total 28.446 los niños y niñas sisbenizadas bajo la Metodología IV, a corte noviembre 30 de 2023, entre los 0 y 5 años, de los cuales 27.252 pertenecen a estratos 1, 2 y 3. Del total de sisbenizados, 13.095 son niñas lo cual representa un 46% de este grupo poblacional. Son 163 las niñas entre los 0 y 5 años que registran alguna discapacidad. Del total de niñas; el 40.4% están clasificadas en el grupo poblacional A (Pobreza extrema), el 36.3% en el grupo poblacional B (pobreza moderada), el 22% en el grupo poblacional C (vulnerable) y tan solo el 1.3% en el grupo poblacional D (No pobre, No vulnerable).

Caracterización población SISBEN, grupo poblacional primera infancia, Bucaramanga 2024			
	Nivel I Grupo poblacional A y B	Nivel II grupo poblacional C	Nivel III grupo poblacional D
Mujeres	10.043	2.889	163
Hombres	11.632	3.519	200
<b>Total</b>	<b>28.446</b>		

Fuente: Base de datos SISBEN, corte noviembre 30 de 2023

El presente diagnóstico estará construido en clave de realizaciones, que son las condiciones y estados que se materializan en la vida de cada niña y cada niño, y que hacen posible su desarrollo Integral (Ley 1804 de 2016). Que además orientan de manera sectorial y transversal, las acciones de los diferentes actores en procura de la garantía de los derechos de esta población. De acuerdo con lo anterior, las realizaciones definidas para la primera infancia son las siguientes:

1. Cuenta con padre, madre o cuidadores principales que lo acogen y ponen en práctica pautas de crianza que favorecen su desarrollo integral.
2. Vive y disfruta del nivel más alto posible de salud.
3. Goza y mantiene un estado nutricional adecuado.
4. Crece en entornos que favorecen su desarrollo.
5. Construye su identidad en un marco de diversidad.
6. Expresa sentimientos, ideas y opiniones en sus entornos cotidianos y estos son tenidos en cuenta.
7. Crece en entornos que promocionan sus derechos y actúan ante la exposición

INFORMACIÓN INDICADORES CURSO DE VIDA: PRIMERA INFANCIA									
CURSO DE VIDA	REALIZACIÓN	DERECHO	N.	INDICADOR	2020	2021	2022	2023	FUENTE
PRIMERA INFANCIA	Realiza prácticas de autoprotección y crece en entornos protectores	Derecho a la integridad personal	1	Tasa de violencia contra niños y niñas (De 0 a 5 años)	49,4	122,43	94,99	25,96	Instituto Nacional de Medicina Legal y Ciencias Forenses - Procuraduría
PRIMERA INFANCIA	Realiza prácticas de autoprotección y crece en entornos	Derecho a la integridad personal	2	Tasa de violencia intrafamiliar en niños y niñas de 0 a 5 años	21,47	23,62	30,16	0	Instituto Nacional de Medicina Legal y Ciencias Forenses

	protector es.								<b>S - Procura duría</b>
<b>PRIMERA INFANCIA</b>	Realiza prácticas de autoprotección y crece en entornos protector es	<b>Derecho a la integridad personal</b>	<b>3</b>	Tasa de homicidios en niños y niñas de 0 a 5 años	4.30	-	-	-	<b>Instituto Nacional de Medicina Legal y Ciencias Forenses - Procura duría</b>
<b>PRIMERA INFANCIA</b>	Realiza prácticas de autoprotección y crece en entornos protector es	<b>Derecho a la protección</b>	<b>4</b>	Porcentaje de niñas y niños de primera infancia víctimas de desplazamiento forzado	-	100	85,71	-	<b>UNIDAD DE VICTIMAS</b>
<b>PRIMERA INFANCIA</b>	Realiza prácticas de autoprotección y crece en entornos protector es	<b>Derecho a la integridad personal</b>	<b>5</b>	Tasa de muertes por eventos de transporte en niños y niñas de 0 a 5 años	2.57	2.56	0	-	<b>Instituto Nacional de Medicina Legal y Ciencias Forenses - Procura duría</b>
<b>PRIMERA INFANCIA</b>	Vive y disfruta del nivel más alto posible de salud	<b>Derecho a la salud</b>	<b>6</b>	Razón de mortalidad materna por 100.000 nacidos vivos.	28,48	105,47	0	15.6	<b>MINSALUD RUAF - SIVIGILA</b>
<b>PRIMERA INFANCIA</b>	Vive y disfruta del nivel más alto posible de salud	<b>Derecho a la salud</b>	<b>7</b>	Porcentaje de atención institucional del parto por	99.83	99.81	99.82	-	<b>Ministerio de Salud y Protección Social -</b>

				personal calificado					MINSAL UD
PRIMERA INFANCIA	Crece en entornos que promocio nan sus derechos	Derecho a la vida	8	Tasa de mortalida d en menores de 1 año (por mil nacidos vivos)	6,13	5,72	6,85	-	MINSAL UD RUAF - DANE
PRIMERA INFANCIA	Crece en entornos que promocio nan sus derechos	Derecho a la vida	9	Tasa de mortalida d en menores de 5 años (por mil nacidos vivos)	7.4	0,00	8.72	-	MINSAL UD RUAF - DANE
PRIMERA INFANCIA	Vive y disfruta del nivel más alto posible de salud	Derecho a la salud	10	Tasa de mortalida d por EDA en niños y niñas menores de 5 años (por cada 100.000 menores de 5 años)	2.58	2.58	-	-	MINSAL UD - SISPRO
PRIMERA INFANCIA	Vive y disfruta del nivel más alto posible de salud	Derecho a la salud	11	Tasa de mortalida d por desnutrici ón en menores de 5 años.	0	0	0	0	MINSAL UD - SISPRO
PRIMERA INFANCIA	Vive y disfruta del nivel más alto posible de salud	Derecho a la salud	12	Tasa de mortalida d por IRA (Infección respiratori a aguda) en niños y niñas menores de 5 años	5,16	10,33	-	-	MINSAL UD - SISPRO

				por cada 100.000 menores de 5 años					
PRIMERA INFANCIA	Vive y disfruta del nivel más alto posible de salud	Derecho a la salud	13	Porcentaje de nacidos vivos con 4 o más controles.	82.17%	85.66%	91.57%	-	MINSAL UD - SISPRO
PRIMERA INFANCIA	Vive y disfruta del nivel más alto posible de salud	Derecho a la salud	14	Cobertura de vacunación con BCG en nacidos vivos	76.57%	82.34%	92.27%	-	Ministerio de Salud y Protección Social - MINSAL UD
PRIMERA INFANCIA	Vive y disfruta del nivel más alto posible de salud	Derecho a la salud	15	Cobertura de vacunación con pentavalente (DPT y Hepatitis) tres dosis en niños y niñas menores de 1 año	81.76%	83.53%	84.5%	-	Ministerio de Salud y Protección Social - MINSAL UD
PRIMERA INFANCIA	Vive y disfruta del nivel más alto posible de salud	Derecho a la salud	16	Cobertura de vacunación con triple viral en niños y niñas menores a partir de 1 año	87.59%	87.17%	83.68%	-	Ministerio de Salud y Protección Social - MINSAL UD
PRIMERA INFANCIA	Vive y disfruta del nivel más alto posible de salud	Derecho a la salud	17	Porcentaje de niños y niñas entre 0 a 5 años afiliados al SGSSS	100%	100%	100%	100%	Ministerio de Salud y Protección Social - MINSAL UD



PRIMERA INFANCIA	Crece en ambientes que favorecen su desarrollo	Derecho al desarrollo integral de la primera infancia	18	Número de niños, niñas y mujeres gestantes con educación inicial en el marco de la atención integral a la primera infancia.	10.300	10.728	14.107	-	UNIDAD DE VICTIMAS
PRIMERA INFANCIA	Crece en ambientes que favorecen su desarrollo	Derecho al desarrollo integral de la primera infancia	19	Porcentaje de niños y niñas en servicios de educación inicial en el marco de la atención integral que cuentan con seis o más atenciones.	86,23%	89,98%	90,59%	-	ICBF
PRIMERA INFANCIA	Participa de procesos de educación y formación integral	Derecho a la educación	20	Cobertura escolar bruta en transición	109.65	100.06	105.37	-	SIMAT-MEN
PRIMERA INFANCIA	Participa y expresa libremente sentimientos, ideas y opiniones y decide sobre	Derecho a la participación	21	Número de mesas de participación de niños, niñas y adolescentes conforma	1	1	1	-	SUIN - ICBF

	todos los asuntos que le atañen			das y en operación					
<b>PRIMERA INFANCIA</b>	<b>Construye su identidad en un marco de diversidad</b>	<b>Derecho a la identidad</b>	<b>22</b>	Número de niños y niñas menores de 1 año con registro civil por lugar de residencia	9.765	9.289	8.099	-	<b>Registaría Nacional del Estado Civil</b>

**Realización 1: Cuento con padre, madre o cuidadores principales que le acojan y pongan en práctica pautas de crianza que favorezcan su desarrollo integral.**

Esta realización se articula con el Derecho a la Custodia y cuidado personal y Derecho a tener familia y a no ser separado de ella, y se orienta a que los niños y niñas cuenten con una familia que los reciba, proteja y ampare y sobre todo se encuentre preparada para brindarle afecto y así, les sea proporcionada una guía amorosa para su desarrollo. Las pautas de crianza se desarrollan de acuerdo con el contexto, las condiciones geográficas, sociales, económicas y culturales; pero la pauta que se destaca sin importar las anteriores variables, es el afecto, el cuidado y compromiso para brindarle a los niños y las niñas las condiciones que requieren para su bienestar físico, emocional y mental.

**Derecho a la custodia y cuidado personal y Derecho a tener familia y a no ser separado de ella:**

La administración implementó la estrategia de “Crianza Amorosa” orientada a fortalecer competencias en los padres, madres, cuidadores, agentes educativas y/o madres comunitarias en este tema, a fin de prevenir e identificar situaciones de riesgo respecto de los diferentes tipos de violencias hacia los niños y niñas, propendiendo de esta manera por la construcción de entornos protectores.

Impacto poblacional programa crianza amorosa

Año	Dato
2020	2.713
2021	442
2022	1.796
2023	1.099
Total	6.050 padres/madres y cuidadores

Fuente: Secretaría de Desarrollo Social

**Derecho a la vida**

**Indicadores:**

**Tasa de mortalidad en menores de 1 año (por mil nacidos vivos)**

Año	Dato
2020	6,13
2021	5,72
2022	6,85

Fuente: Portal SUIN-ICBF- MINSALUD RUAF

Según lo establecido en la Resolución 256 del 2016, la tasa de mortalidad infantil se establece como indicador de monitoreo de la calidad. El Municipio cuenta con dicho indicador dentro del PAMEC municipal. En el territorio se observa una disminución del indicador comparado con los años anteriores.

#### **Tasa de mortalidad en menores de 5 años (por mil nacidos vivos)**

Año	Dato
2020	7.4
2021	0.00
2022	8.72

Fuente: Portal SUIN-ICBF- MINSALUD RUAF

El Municipio de Bucaramanga cuenta con el indicador de tasa de mortalidad infantil en menores de 5 años priorizado dentro del PAMEC municipal. Analizando dicho indicador con los años previos, se evidencia la disminución de este; sin embargo, en el territorio en el año 2022 comparado con el año 2020, se observa un aumento pasando de una tasa de 7,40 a 8,72; por lo tanto, se evidencia la importancia de trabajar en las consultas prenatales y las atenciones antes, durante y post parto.

#### **Realización 2: Viva y disfrute del nivel más alto posible de salud.**

Abarca las acciones que conducen a garantizar el bienestar de las niñas, niños, el disfrute de una vida sana y la prevención de condiciones que lo alteren, mediante la promoción y el acompañamiento alrededor de prácticas de cuidado y autocuidado, el fomento de estilos de vida saludables, una alimentación adecuada y el ejercicio de los derechos sexuales y reproductivos y la relación armónica con el ambiente y la naturaleza, en su relación consigo mismo y con el otro (Política Nacional de Infancia y Adolescencia, RIA).

#### **Derecho a la salud**

##### **Indicadores:**

#### **Tasa de mortalidad materna por 100.000 nacidos vivos**

Año	Dato
2020	28.48
2021	105.47
2022	0
2023	15.6

Fuente: Portal SUIN-ICBF

La mortalidad materna en el municipio de Bucaramanga en los últimos 4 años inició con una elevación durante el periodo de la Pandemia de la covid-19, alcanzando una razón de 105.47 por 100.000 nacidos vivos en el año 2021; cabe señalar que la principal causa de la mortalidad fue precisamente asociada a infección por Coronavirus. El indicador establecido por la Secretaría de Salud de Bucaramanga es de Muerte Materna por causa directa e indirecta.

#### **Porcentaje de atención institucional del parto por personal calificado**

Año	Dato
2020	99.83
2021	99.81
2022	99.82

Fuente: Portal SUIN-ICBF

Según el seguimiento realizado por el programa de maternidad segura, se ha verificado a través de los registros de nacidos vivos, que en el último año el 99.82% de los partos fueron atendidos de manera institucional por personal calificado, garantizando así un entorno seguro y favorable para las madres y los recién nacidos.

#### **Tasa de mortalidad por EDA en niños y niñas menores de 5 años (por cada 100.000 menores de 5 años)**

Año	Dato
2020	2.58
2021	2.58

Fuente: Portal SUIN-ICBF

Según lo establecido en la Resolución 256 del 2016, la tasa de mortalidad infantil en menores de 5 años por EDA se establece como indicador de monitoreo del PAMEC, por medio del cual se realiza seguimiento e intervenciones encaminadas a mejorar la calidad de la atención de la población, en menor de 5 años. El Municipio ha venido desarrollando de manera continua asistencias técnicas, seguimiento y monitoreo a las IPS de Bucaramanga en la Estrategia AIEPI Clínico y AIEPI Comunitario, con el fin de promover mejores condiciones de salud y favorecer la prevención de enfermedades en esta población, impactar en la disminución y mitigación de la morbimortalidad en niños menores de 6 años.

#### **Tasa de mortalidad por IRA (Infección respiratoria aguda) en niños y niñas menores de 5 años por cada 100.000 menores de 5 años**

Año	Dato
2020	5,16
2021	10,33

Fuente: Portal SUIN-ICBF

Según lo establecido en la Resolución 256 del 2016, la tasa de mortalidad infantil en menores de 5 años por IRA, se instaura como indicador de monitoreo de la calidad. El Municipio cuenta con dicho indicador dentro del Programa de Auditoría para el Mejoramiento de la Calidad -PAMEC, por medio del cual realiza seguimiento e intervenciones encaminadas a mejorar la calidad de la atención de la población en menor de 5 años. El Municipio de Bucaramanga cuenta con 7 salas ERA permanentes y 1 sala ERA temporal, salas ERA públicas y privadas. Desde la Secretaría de Salud, se establecieron acciones con el fin de verificar el correcto funcionamiento de las salas ERA presentes en el Municipio de Bucaramanga, a través de asistencias técnicas a cada sala.

#### **Porcentaje de nacidos vivos con 4 o más controles.**

Año	Dato
2020	82.17%
2021	85.66%
2022	91.57

Fuente: Portal SUIN-ICBF- MINSALUD

Se observa un aumento significativo en los últimos cuatro años, a pesar de lo retos producidos por la pandemia COVID-19, pasando del 82,17% en el 2019 al 91,57% en el 2022. Dentro de las acciones que se han venido desarrollando para el fortalecimiento de la ruta materno perinatal, es el desarrollo de mesas de trabajo en conjunto con las EPS y su red prestadora, en búsqueda de acciones para disminuir barreras en la atención y seguimiento a gestantes inasistentes. De igual manera, se ha venido fortaleciendo las acciones para el aseguramiento de las gestantes migrantes y la participación de cooperantes que brindan apoyo para la atención de las gestantes sin aseguramiento. El programa ha establecido cooperación desde el año 2021, con la estrategia de Inicio Feliz, que apoya a la red prestadora del municipio en la búsqueda y seguimiento de gestante de alto riesgo biopsicosocial.

**Cobertura de vacunación con BCG en nacidos vivos**

Año	Dato
2020	76,57
2021	82,34
2022	92,27

Fuente: Portal SUIN-ICBF- MINSALUD

La vacuna de Bacilo Calmette y Guérin -BCG, se aplica a los recién nacidos para prevenir las formas más graves de tuberculosis, como meningitis TB infantil y tuberculosis miliar y además proporciona protección contra la lepra. La vacuna BCG es uno de los biológicos que se encuentran en el esquema de vacunación desde el nacimiento del PAI en Colombia en 1974. Se observa que para el 2020, se obtuvo una cobertura del 76,57% y en el 2022 se tuvo un aumento de la cobertura a 92,27%, considerado como cobertura de bajo riesgo.

**Cobertura de vacunación con Pentavalente (DPT y Hepatitis) tres dosis en niños y niñas menores de 1 año**

Año	Dato
2020	81,76
2021	83,53
2022	84.5

Fuente: Portal SUIN-ICBF

La vacuna contra DPT (B. pertussis, toxoide diftérico, toxoide tetánico) protege contra la difteria que es una enfermedad respiratoria aguda grave de vías superiores, causada por una toxina que produce la bacteria *Corynebacterium diphtheriae* (MinSalud, 2015). Así mismo, la vacuna contra la hepatitis B protege específicamente contra la enfermedad causada por el virus de la Hepatitis B y si la infección es adquirida durante la infancia, es mayor la posibilidad de desarrollar síntomas tempranos y enfermedad crónica. Actualmente, la vacuna tiene una presentación combinada y se administra bajo el nombre de Pentavalente, vacuna que protege a los infantes contra 5 enfermedades: la Difteria, la tos ferina, el tétanos, la hepatitis B y la haemophilus influenza tipo B. De esta manera, en el 2020 se obtuvo una cobertura de 81,76 % y en el 2022 se obtuvo un incremento de 2,74 puntos porcentuales (p.p) en comparación con el 2020.

**Cobertura de vacunación con triple viral en niños y niñas menores a partir de 1 año**

Año	Dato
2020	87.59
2021	87.17
2022	83.68

Fuente: Portal SUIN-ICBF



La vacuna Triple Vírica, se usa para prevenir las enfermedades de Sarampión, Rubéola y Parotiditis. El Sarampión es una infección que se transmite por vía respiratoria, pero también mediante aerosoles “suspendidos” en el ambiente, que permiten que el virus “busque” a los que se mantienen susceptibles; la Parotiditis es una enfermedad benigna causada por un virus que inflama las glándulas salivares y en ocasiones afecta el aparato reproductor (orquitis, ooforitis o mastitis); y finalmente la Rubeola que es una enfermedad causada por un virus, cuya transmisión ocurre por vía respiratoria o mediante transmisión perinatal.

### **Porcentaje de niños y niñas entre 0 a 5 años afiliados al SGSSS**

Año	Dato
2020	100%
2021	100%
2022	100%
2023	100%

Fuente: Portal SUIN-ICBF

El aseguramiento en salud durante la primera infancia es un aspecto fundamental para garantizar el bienestar y desarrollo de los niños en sus etapas más tempranas. Durante los últimos años ha habido una estabilidad significativa en el aseguramiento en salud en el municipio de Bucaramanga. Esta estabilidad se debe en parte, a los esfuerzos realizados por el gobierno local y las instituciones de salud para promover la afiliación de los niños a los programas de atención integral en salud. Estos programas, como el Sistema de Seguridad Social en Salud -SISBEN y el Régimen Subsidiado, ofrecen cobertura médica a la población de bajos recursos económicos. Además, se han implementado estrategias para facilitar la inscripción y renovación de los seguros de salud, así como la difusión de información sobre los beneficios y derechos en materia de salud infantil. También se han fortalecido los controles y seguimientos para asegurar que los niños tengan acceso oportuno a los servicios de salud que requieren.

### **Realización 3: Goce y mantenga un estado nutricional adecuado.**

#### **Derecho a la salud.**

#### **Indicadores:**

#### **Tasa de mortalidad por desnutrición en menores de 5 años**

Año	Dato
2020	0
2021	0
2022	0
2023	0

Fuente: Portal SUIN-ICBF

El municipio de Bucaramanga siguiendo lineamientos de vigilancia nacional, ha venido realizando asistencia técnica a las IPS, fortaleciendo la captación, reporte oportuno y el seguimiento a los casos de desnutrición aguda (relación del peso con la talla/longitud) en menores de 5 años, siendo este el indicador trazador por ser una de las formas de desnutrición que genera mayor riesgo de morbimortalidad y se encuentra dentro de los eventos de vigilancia en salud pública, según lo instaurado en la norma a partir de diciembre de 2015. No obstante, el municipio presenta 0 casos de mortalidad por desnutrición en este grupo etario.

#### **Porcentaje de niños y niñas que recibieron lactancia materna en la primera hora de nacidos.**

Año	Dato
2020	82.8
2021	86.5
2022	86.7

Fuente: Portal SUIN-ICBF

Se elabora y realiza seguimiento del indicador priorizado por ser la base para el fomento y fortalecimiento de la lactancia materna. Se observa un aumento favorable del mismo, lo cual genera mayor fortaleza para la continuidad de una lactancia materna exitosa, con todos los efectos favorables que esto conlleva para los niños y las madres lactantes. Al finalizar el 2022, el municipio se encontraba de manera favorable por encima del dato a nivel nacional (72,6%), reportado por el país en la Encuesta Nacional de la Situación Nutricional –ENSIN 2015.

#### **Realización 4: Crece en ambientes que favorecen su desarrollo.**

##### **Derecho al desarrollo integral de la primera infancia**

##### **Indicadores:**

##### **Número de niños, niñas y mujeres gestantes con educación inicial en el marco de la atención integral a la primera infancia.**

Año	Dato
2020	10.300
2021	10.728
2022	14.107

Fuente: Portal SUIN- ICBF

Según el Sistema Único de Información a la Niñez -SUIN, como herramienta de consulta del nivel nacional, nos permite analizar cómo en el municipio de Bucaramanga el número de niños y niñas y madres gestantes que tuvieron acceso a la educación inicial en el marco de la atención integral, aumentó en el territorio. Esto debido a la correcta implementación de la Política de Estado de “Cero a Siempre” a nivel municipal, gracias a que se cuenta con una Política Pública de Primera Infancia Territorial; a la articulación interinstitucional del municipio de Bucaramanga con el ICBF, entidad que lidera a nivel nacional la atención de niños y niñas en centros de desarrollo infantil, hogares infantiles y desarrollo infantil en modalidad familiar, al igual que en las modalidades tradicionales; y la atención que se logró frente a los niños y niñas migrantes, especialmente de Venezuela en el territorio.

##### **Porcentaje de niños y niñas en servicios de educación inicial en el marco de la atención integral que cuentan con seis o más atenciones**

Año	Dato
2020	86,23%
2021	89,98%
2022	90,59%

Fuente: Portal SUIN-ICBF

Frente al comportamiento de este indicador en el 2022, se observa un aumento de 4,36 p.p. en comparación con el 2020; sin embargo, se observa una disminución con respecto al 2019. La atención integral es el conjunto de acciones intersectoriales que van sumando servicios para lograr la protección integral. En este caso se puede afirmar, cómo unas de las causas que

influyeron en la disminución de las atenciones, fueron aquellas que estuvieron relacionadas al sector salud, ya que durante los años 2020 y 2021, y producto de la pandemia por la COVID-19, se disminuyó el número de niños y niñas que asistían a controles de crecimiento y desarrollo; también se disminuyó el número de niñas y niños que contaron con su esquema de vacunación completo y estos dos servicios se consideran como atenciones priorizadas en el marco de la atención integral a la primera infancia.

### **Cobertura escolar bruta en transición**

Año	Dato
2020	109.65
2021	100.06
2022	105.37

Fuente: Portal SUIN-ICBF- MIN EDUCACIÓN

La Administración Municipal a través de la Secretaría de Educación, ha logrado mantener en las últimas 3 vigencias, por encima del 100% en instituciones educativas oficiales -IE de Bucaramanga; lo cual representa una gran fortaleza y da cuenta de la capacidad que tiene para atender la demanda educativa del municipio, independientemente de la edad de los niños y niñas. Cabe resaltar que el municipio de Bucaramanga cuenta con una amplia y diversa oferta educativa a la cual fácilmente pueden acceder los niños y niñas que así lo requieran. Así mismo, la estrategia de transiciones armónicas que se desarrolla en conjunto con el ICBF ha facilitado que los niños y niñas transiten al sistema educativo para continuar con su trayectoria educativa.

### **Derecho al juego**

Es un lenguaje universal que integra al ser humano con su cultura y le permite avanzar en la construcción de su subjetividad, es una experiencia que genera placer, disfrute, goce y plenitud ante la vida, pero también permite el desarrollo integral de los niños y niñas a partir de la concienciación de los padres/madres y o cuidadores del juego como un factor protector. En ese sentido, durante el cuatrienio anterior se desarrolló la estrategia de crianza amorosa, que, en compañía de la garantía de escenarios seguros y dignos para el ejercicio del derecho a jugar como las ludotecas, los centros lúdicos y otros entornos de juego que son escenarios significativos para la población, generaron acciones afirmativas para prevenir el abuso sexual y la atención a violencias hacia los niños y las niñas.

Por otra parte, desde el IMCT a través del Programa LEO, se han establecido diferentes puntos de lectura (Quebrada Seca, Bibliobús, Metro libro y Patio de Los Edecanes) y Bibliotecas Satélites (Yolanda Reyes, Fundación Semillas de Ilusión, Jorge Valderrama Restrepo, Las Américas y María Isabel Parra), así como el apoyo en instituciones públicas de la ciudad, los espacios que se encuentran en la Biblioteca Pública Gabriel Turbay (Sala Infantil, Sala PMR, Café Libro, Ludoteca El Principito), más el trabajo con el SRPA, la Cárcel Modelo de Bucaramanga, y lugares como la Casa Luis Perú de Lacroix y la Casa Galán, el equipo del Programa LEO, para liderar procesos de lectura, escritura y oralidad a través de talleres y promoción de lectura en estos mágicos sitios, en donde los asistentes y población impactada podrán encontrar que la literatura es y debe ser totalmente incluyente desde la primera infancia, así como con la población migrante que acude a todos estos espacios.

## **Realización 5: Construya su identidad en el marco de la diversidad**

### **Derecho a la intimidad**

**Indicadores:**

Número de niños y niñas menores de 1 año con registro civil por lugar de residencia

Año	Dato
2020	9.765
2021	9289
2022	8.099

Fuente: Portal SUIN- Registraduría

En el municipio de Bucaramanga, el registro civil de niños y niñas menores de un año ha disminuido; no obstante, ello obedece a que ha disminuido el número de nacidos vivos en la ciudad. Se observa una disminución de 3.505 registros de nacimiento en la vigencia 2022, en comparación con el año 2019. Lo anterior muestra que en el municipio se garantiza el derecho a la identidad y se facilita el acceso a todos los programas para su protección y atención integral, toda vez que no se han presentado o identificado casos en los que los niños/as menores de un año no estén registrados. Esta situación puede obedecer a las campañas que las IPS, las agencias de cooperación y la registraduría vienen implementando para la promoción y realización de este derecho.

**Realización 6: Expresé sentimientos, ideas y opiniones en sus entornos cotidianos y estos sean tenidos en cuenta**

Derecho a la participación

**Indicador:**

Número de mesas de participación de niños, niñas y adolescentes conformadas y en operación

Año	Dato
2020	1
2021	1
2022	1
2023	1

Fuente: Portal SUIN

La administración municipal realizó la modificación del decreto reglamentario de esta instancia, emitiendo el decreto 0370 de 2020 “por medio del cual se reestructura la Mesa de Participación Significativa de los Niños, Niñas y Adolescentes en el municipio de Bucaramanga, creado por el decreto 050 de 2014, y se dictan otras disposiciones”, lo cual conllevó a la elección de sus 29 integrantes y la instalación de este espacio. La Mesa de Participación Significativa de Niños, Niñas y Adolescentes de Bucaramanga, es una instancia de interlocución y consultiva frente a la implementación de la Política Pública de Primera Infancia, Infancia, Adolescencia y Fortalecimiento Familiar y el PDM, orientado a la garantía de derechos y fortalecimiento de liderazgos.

**Realización 7: Crecza en entornos que promocienen sus derechos y actúen ante la exposición a situaciones de riesgo o vulneración**

Derecho a la protección

**Indicadores:**

**Porcentaje de niñas y niños de primera infancia víctimas de desplazamiento forzado**

Año	Dato
-----	------

2020	-
2021	100%
2022	85,71

Fuente: Portal SUIN-ICBF, Unidad de Víctimas- UARIV

El desplazamiento forzado es el hecho victimizante más frecuente. Esta realización se direcciona al derecho de los niños y niñas entre 0 y 5 años a ser protegidos contra el desplazamiento forzado, por medio de acciones y estrategias de prevención de riesgos y de atención inmediata en situaciones de vulneración de derechos en todos sus entornos. En esta línea, el CAIV del municipio de Bucaramanga, por medio de la ludoteca adscrita a la Secretaría del Interior, brinda un espacio diseñado para la realización de actividades de prevención y atención a los niños, niñas, adolescentes víctimas del conflicto armado, cuyos padres acuden a recibir orientación y atención frente a los trámites administrativos y oferta institucional que brinda el CAIV, con el objetivo central de propiciar un espacio recreo- educativo a los NNA, de forma que no sean revictimizados.

### Derecho a la integridad personal

#### Indicadores:

#### Tasa de violencia contra niños y niñas (De 0 a 5 años)

Año	Dato
2020	49,40
2021	122,43
2022	94,99
2023	25,96

Fuente: Portal SUIN-ICBF

En el PDM se planteó el programa Primera Infancia el Centro de la Sociedad, cuyo objetivo busca garantizar la protección y el desarrollo integral de la primera infancia (gestación hasta los primeros 6 años), en donde dos de sus metas de producto responden a la articulación que se realiza con la Política Pública de Primera Infancia, Infancia, Adolescencia y Fortalecimiento Familiar del municipio de Bucaramanga. Así mismo, la administración municipal ha aumentado la operatividad para la asistencia y protección integral a niños y niñas instrumentalizados a través de la explotación sexual entre otras finalidades, la designación de talento humano capacitado en accionar y propender a la protección de niños y niñas de 0 a 5 años, abordando a los primeros respondientes por sus derechos: cuidadores que garanticen la estabilidad de este grupo etario.

#### Tasa de violencia intrafamiliar en niños y niñas de 0 a 5 años

Año	Dato
2020	21,47
2021	23,62
2022	30,16

Fuente: Portal SUIN-ICBF

Los casos de violencia intrafamiliar, en el periodo de 2020 a 2021, mostraron una disminución debido a los planes, programas y estrategias formuladas e implementadas por parte de la Administración Municipal, las Comisarías de Familia y las diferentes entidades públicas descentralizadas, las cuales han basado sus acciones en la reducción de los delitos de alto impacto como lo son la violencia intrafamiliar; sin embargo, es evidente el subregistro en la cifras



plasmadas, por lo tanto, se están fortaleciendo las acciones en el territorio que permitan disminuir estas cifras, impactando en las adecuadas pautas de crianza, prevención de la violencia sexual en los niños, niñas y adolescentes, prevención de las violencias basadas en género y la resolución pacífica de conflictos al interior de los hogares.

Ahora bien, las Comisarías de Familia de Bucaramanga cuentan con un grupo de trabajo interdisciplinario que brindan atención 24 horas, 7 días a la semana, garantizando, protegiendo y restableciendo los derechos de los niños y niñas de manera permanente y su pleno desarrollo en el seno de la familia y la comunidad, con prevalencia de la igualdad y la dignidad humana sin ningún tipo de discriminación.

### Tasa de homicidios en niños y niñas de 0 a 5 años

Año	Dato
2020	4.30
2021	-
2022	-

Fuente: Portal SUIN-ICBF

Según datos del Instituto Nacional de Medicina Legal y Ciencias Forenses Regional Nororiental - INMLCF, en el 2020 se presentó una tasa de homicidios en niños y niñas de 0 a 5 años de 4,30. La administración ha considerado que la vida de los niños y niñas es sagrada, por esto a través del PDM impulsó a nivel institucional y comunitario entornos protectores para los niños y niñas y la corresponsabilidad de padres, madres y/o cuidadores en su protección.

### Tasa de muertes por eventos de transporte en niños y niñas de 0 a 5 años

Año	Dato
2020	2.57
2021	2.56
2022	0

Fuente: Portal SUIN-ICBF

Se observa que el indicador se mantuvo estable y en el 2022, no se reportó ninguna muerte. La Administración Municipal desde la Dirección de Tránsito de Bucaramanga - DTB, viene desarrollando tres programas integrales de Cultura Vial, a través de los cuales se han venido desarrollando en las diferentes comunas de la ciudad, actividades de educación con los niños, niñas y jóvenes, con el fin de sensibilizar y concientizar a conductores, peatones y todos los actores viales, acerca de los hábitos de conductas y comportamientos incorrectos en la vía, asumiendo conductas seguras y responsables frente a la seguridad de cada uno.

### 2.1.2 Infancia municipio de Bucaramanga.

La Infancia es comprendida entre el rango de edad de 6 a 11 años y su población, según el Departamento Administrativo Nacional de Estadística – DANE, es de 45.512 niños y niñas en el municipio de Bucaramanga. En esta etapa se consolidan muchos de los rasgos formados en la primera infancia, al tiempo que se preparan el cuerpo y la mente para experimentar otro periodo de cambios y de descubrimientos, etapa propicia para el desarrollo de funciones cerebrales que determinan el conocimiento.

Distribución poblacional niños y niñas de 6 a 11 años, Bucaramanga 2024						
	6	7	8	9	10	11
Mujeres	3635	3678	3706	3731	3760	3792

Hombres	3.816	3836	3856	3873	3899	3930
---------	-------	------	------	------	------	------

Fuente Censo Dane 2024, proyecciones

Según la caracterización de la población de Bucaramanga, en el Sistema de Identificación de **Potenciales Beneficiarios** de Programas Sociales - SISBÉN, en infancia son en total 41.724 los niños y niñas sisbenizadas bajo la Metodología IV, a corte noviembre 30 de 2023, entre los 6 y 11 años, de los cuales 40.062 pertenecen a estratos 1, 2 y 3. Del total de sisbenizados, 13.702 son niñas lo cual representa un 32.8% de este grupo poblacional. Son 334 las niñas entre los 6 y 11 años que registran alguna discapacidad. Del total de niñas; el 41% están clasificadas en el grupo poblacional A (Pobreza extrema), el 36.6% en el grupo poblacional B (pobreza moderada), el 21.3% en el grupo poblacional C (vulnerable) y tan solo el 1.1% en el grupo poblacional D (No pobre, No vulnerable).

Caracterización población SISBEN, grupo poblacional infancia, Bucaramanga 2024			
	Nivel I Grupo poblacional A y B	Nivel II grupo poblacional C	Nivel III grupo poblacional D
Mujeres	10.627	2.916	159
Hombres	21.701	5.991	330
<b>Total</b>	<b>41.724</b>		

Fuente: Base de datos SISBÉN, corte noviembre 30 de 2023

El presente diagnóstico estará construido en clave de realizaciones, que son las condiciones y estados que se materializan en la vida de cada niña y cada niño, y que hacen posible su desarrollo Integral (Ley 1804 de 2016). Que además orientan de manera sectorial y transversal las acciones de los diferentes actores en procura de la garantía de los derechos de esta población. De acuerdo a la anterior, las realizaciones definidas para la infancia son las siguientes:

1. Disfruta del nivel más alto posible de salud, vive y asume modos, estilos y condiciones de vida saludables y cuenta con óptimas condiciones de alimentación y nutrición. Vive y disfruta del nivel más alto posible de salud.
2. Participa de procesos de educación y formación integral que desarrollan sus capacidades, potencian el descubrimiento de su vocación y el ejercicio de la ciudadanía. Crece en entornos que favorecen su desarrollo.
3. Realiza prácticas de autoprotección y crece en entornos protectores donde se actúa de manera oportuna y efectiva para la exigibilidad de la garantía de derechos, la prevención frente a situaciones de riesgo o vulneración de estos y su restablecimiento. Expresa sentimientos, ideas y opiniones en sus entornos cotidianos y estos son tenidos en cuenta.

INFORMACIÓN INDICADORES CURSO DE VIDA: INFANCIA									
CURSO DE VIDA	REALIZACIÓN	DERECHO	N	INDICADOR	2019	2020	2021	2022	FUENTE
INFANCIA	Realiza prácticas de autoprotección y crece en	Derecho a la protección	24	Tasa de violencia contra niños y niñas (De 6 a 11 años)	322,7	57,93	184,14	175,24	Instituto Nacional de Medicina Legal y Ciencias Forenses

	entornos protectores								- Procuraduría
INFANCIA	Realiza prácticas de autoprotección y crece en entornos protectores	Derecho a la protección	25	Tasa de violencia intrafamiliar contra niños y niñas (De 6 a 11 años)	49.81	30.04	38.54	46,00	Instituto Nacional de Medicina Legal y Ciencias Forenses - Procuraduría
INFANCIA	Realiza prácticas de autoprotección y crece en entornos protectores	Derecho a la integridad personal	26	Tasa de muertes por eventos de transporte en niños y niñas de 6 a 11 años	2,165	-	-	-	Instituto Nacional de Medicina Legal y Ciencias Forenses - Procuraduría
INFANCIA	Realiza prácticas de autoprotección y crece en entornos protectores	Derechos a la protección	27	Tasa de suicidios en niños y niñas de 6 a 11 años	-	-	-	-	Instituto Nacional de Medicina Legal y Ciencias Forenses - Procuraduría
INFANCIA	Realiza prácticas de autoprotección y crece en entornos protectores	Derechos a la protección	28	Tasa de muertes por causas externas en niños y niñas. (De 6 a 11 años)	2.17	-	-	-	Instituto Nacional de Medicina Legal y Ciencias Forenses - Procuraduría
INFANCIA	Realiza prácticas de autoprotección y crece en entornos protectores	Derechos a la protección	29	Porcentaje de niñas y niños de 6 a 11 años víctimas de desplazamiento	80	50	100	100	UNIDAD DE VICTIMAS

	entornos protectores			ento forzado					
<b>INFANCIA</b>	Realiza prácticas de autoprotección y crece en entornos protectores	Derecho a la integridad personal	30	Tasa de homicidios en niños y niñas de 6 a 11 años	-	-	-	-	Instituto Nacional de Medicina Legal y Ciencias Forenses - Procuraduría
<b>INFANCIA</b>	Realiza prácticas de autoprotección y crece en entornos protectores	Derechos a la protección	31	Tasa de exámenes médico legales por presunto delito sexual contra niños y niñas (De 6 a 11 años)	253.40	113.73	139.18	113,91	Instituto Nacional de Medicina Legal y Ciencias Forenses - Procuraduría
<b>INFANCIA</b>	Disfruta del nivel más alto posible de salud y cuenta con óptimas condiciones de alimentación y nutrición	Derecho a la salud	32	Porcentaje de niños y niñas afiliados al SGSSS (De 6 a 11 años)	100 %	100 %	100 %	100 %	Ministerio de Salud y Protección Social - MINSALUD
<b>INFANCIA</b>	Realiza prácticas de autoprotección y crece en entornos protectores	Derechos a la protección	33	Tasa de fecundidad específica en niños y niñas de 10 a 14 años	1.17	0.92	1.64	-	Ministerio de Salud y Protección Social - MINSALUD
<b>INFANCIA</b>	Participa de procesos de educación y formación integral	Derecho a la educación	34	Tasa de cobertura escolar Bruta en educación básica primaria	114,66	113,24	112,04	113,03	SIMAT-MEN

INFANCIA	Participa de procesos de educación y formación integral	Derecho a la educación	35	Tasa de deserción en educación básica primaria	2.75	0.74	2.64	5,96	SIMAT-MEN
INFANCIA	Participa de procesos de educación y formación integral	Derecho a la educación	36	Tasa de repitencia en educación básica primaria	0,82	3,44	2,29	3,98	SIMAT-MEN

**REALIZACIÓN 2:** Cada niño, niña y adolescente disfruta del nivel más alto posible de salud, vive y asume modos, estilos y condiciones de vida saludables y cuenta con óptimas condiciones de alimentación y nutrición.

La salud es un derecho fundamental, su reconocimiento implica acciones de promoción del desarrollo y de la salud, en una perspectiva de salud integral en interdependencia con otros derechos y en el marco de la acción intersectorial. El sistema de salud tiene la responsabilidad de generar condiciones de calidad, pertinencia y ajustes razonables en los servicios, acordes con el momento de vida, las características poblacionales y territoriales, así como con el reconocimiento de las familias y comunidades como sujetos colectivos de derecho, como parte de procesos relacionales y de promoción del desarrollo integral de niñas, niños y adolescentes.

Del mismo modo, cada niña, niño y adolescente tiene derecho a la alimentación saludable y adecuada nutrición y a las condiciones de seguridad alimentaria de sus familias y comunidades.

Los entornos deben promover estilos de vida saludables que permitan a las niñas, niños y adolescentes reconocer la importancia del cuidado de sí mismos fortaleciendo sus capacidades para la prevención de riesgos asociados con la salud física, social y emocional.

### DERECHO A LA SALUD

Es la garantía plena de disponibilidad, acceso, calidad y aceptabilidad de facilidades, bienes, servicios y condiciones para alcanzar el mayor nivel posible de salud, siempre que este nivel asegure vivir conforme a la dignidad humana.

Indicador: Porcentaje de niños y niñas entre 6 a 11 años afiliados al SGSSS.

Año	Dato
2019	100
2020	100
2021	100
2022	100

Fuente: Ministerio de Salud y Protección Social - MINSALUD



Durante el periodo comprendido entre 2019 y 2022, se observó un comportamiento estable de 100% en el aseguramiento en salud en la infancia en el municipio de Bucaramanga, reconociendo la importancia de brindar atención médica integral a la población infantil, entendiendo que la salud es fundamental para su desarrollo y bienestar.

**REALIZACIÓN 3:** Cada niña, niño y adolescente participa de procesos de educación y formación integral que desarrollan sus capacidades, potencian el descubrimiento de su vocación y el ejercicio de la ciudadanía.

Todas las niñas, niños y adolescentes tienen derecho a la educación y a participar en procesos educativos y de formación integral pertinentes y de calidad, que permitan el reconocimiento y despliegue de sus capacidades orientadas al desarrollo.

Esto implica que las familias, padres, madres, cuidadores e instituciones asuman la responsabilidad de promover y asegurar a todas las niñas, niños y adolescentes las oportunidades y condiciones necesarias para que el acceso al sistema educativo ocurra a una edad adecuada, se garantice el derecho a una educación inclusiva y pertinente y permanezcan y transiten por los diferentes grados y niveles.

Se deben asegurar procesos formativos que potencien sus capacidades, aporten a la equidad, a la formación ciudadana y contribuyan a la materialización de proyectos de vida dignificantes, acordes con sus intereses, expectativas y características del contexto en el que habitan.

Todas las niñas, niños y adolescentes reciben una educación inclusiva, integral y de calidad, que permite el desarrollo de competencias y capacidades para la realización de proyectos de vida individuales y colectivos, y el ejercicio de la ciudadanía.

## DERECHO A LA EDUCACIÓN

Toda persona tiene derecho a la educación. Los objetivos de la educación incluyen el pleno desarrollo y la dignidad de cada persona, la capacidad de participar de manera efectiva en la sociedad y el fortalecimiento del respeto a los derechos humanos. La educación es importante en sí misma y a menudo es también un derecho humano “multiplicador”, del mismo modo en que el grado de acceso a la educación influye en el nivel de disfrute de otros derechos humanos. Este derecho incluye como características esenciales e interrelacionadas las siguientes: disponibilidad, accesibilidad, aceptabilidad y adaptabilidad.

**Indicador:** Tasa de Cobertura escolar bruta en educación básica primaria.

Año	Dato
2019	114,65
2020	113,23
2021	111,93
2022	113,02

Fuente: SIMAT – Ministerio de Educación Nacional

En el municipio de Bucaramanga, la cobertura escolar bruta en educación básica primaria para los últimos 4 años ha disminuido, sin embargo, se ha mantenido por encima del 100%, lo que permite inferir una atención educativa que supera la totalidad de población en edad escolar a atender, sin tener en cuenta la relación edad-grado.

**Indicador:** Tasa de deserción en educación básica primaria.

Año	Dato
2019	2,75
2020	0,74
2021	2,64
2022	5,96

Fuente: SIMAT – Ministerio de Educación Nacional

Se puede observar una disminución en la tasa de deserción escolar oficial Intra anual en básica primaria correspondiente al 0,12% entre 2019 y 2021, lo cual significa un logro representativo y la evidencia de la acogida exitosa de las estrategias de permanencia escolar. En cuanto a las causas en el aumento de la deserción escolar oficial intra anual en primaria, entre los años 2020 y 2021, es posible destacar que dichas causas son multifactoriales y entre ellas pueden incluirse: el retorno de la población migrante a su país de origen; el regreso a la presencialidad, lo que desencadenó un aumento de matrícula en los establecimientos educativos no oficiales; situaciones de índole socioeconómico del contexto dada la crisis posterior al confinamiento por el COVID-19, lo que también desencadenó un aumento migratorio de connacionales colombianos hacia el extranjero.

**Indicador:** Tasa de repitencia en educación básica primaria.

Año	Dato
2019	0,82
2020	3,44
2021	2,29
2022	3,98

Fuente: SIMAT – Ministerio de Educación Nacional

La tasa de repitencia en educación básica primaria en comparación con el año 2019 ha ido en aumento, situación que junto con la deserción, constituye uno de los principales problemas del sistema escolar y demanda un trabajo articulado, sistemático, teniendo en cuenta que, la mayor parte de estudios realizados hasta ahora en los países en desarrollo y en los industrializados contradicen el supuesto sobre el que se ha basado tradicionalmente la práctica de la repetición en el medio escolar, esto es, el supuesto de que repetir el año (por una, dos o incluso más veces) asegura aprendizaje. Por el contrario, junto con la pobreza, la repetición aparece como el primer paso hacia, y el mejor predictor de la deserción escolar. (Torres, Rosa María-MEN).

**REALIZACIÓN 7:** Cada niño, niña y adolescente realiza prácticas de autoprotección y crece en entornos protectores donde se actúa de manera oportuna y efectiva para la exigibilidad de la garantía de derechos, la prevención frente a situaciones de riesgo o vulneración de estos y su restablecimiento.

Todas las niñas, niños y adolescentes deben vivir en entornos seguros y protectores; por tanto, los entornos donde transcurren sus vidas deben garantizar las condiciones materiales y sociales para el ejercicio pleno de los derechos y la reducción de los riesgos y amenazas a la integridad física y psicológica de los sujetos. Esto implica promover el desarrollo de capacidades para prevenir, evitar y también actuar de manera adecuada ante las situaciones de riesgo o amenaza contra su dignidad y desarrollo integral, o contra otro. Es fundamental el involucramiento parental, las relaciones de cooperación y solidaridad comunitaria, apoyadas por políticas públicas coherentes con este propósito de desarrollo integral de las niñas, niños y adolescentes.

Las niñas, niños, adolescentes y sus familias transitan y se desarrollan en entornos configurados por escenarios de relación confiables, seguros y protectores que los reconocen, donde se

promueve desarrollo integral y se previenen los riesgos y amenazas que pueden generar vulneraciones de derechos.

## DERECHO A LA PROTECCIÓN

Es el reconocimiento de todos los niños, niñas y adolescentes como sujetos de derechos, la garantía y cumplimiento de los mismos, la prevención de su amenaza o vulneración y la seguridad de su restablecimiento inmediato en desarrollo del principio del interés superior.

**Indicador:** Tasa de exámenes medicolegales por presunto delito sexual contra niños y niñas de 6 a 11 años.

Año	Dato
2019	253,40
2020	113,73
2021	139,18
2022	113,91

Fuente: Instituto Nacional de Medicina Legal y Ciencias Forenses - Procuraduría

Respecto a la tasa de exámenes medicolegales por presunto delito sexual en niños y niñas de 6 a 11 años, dato obtenido de los reportes del Instituto Nacional de Medicina Legal y Ciencias Forenses y la Procuraduría, puede evidenciarse que de los casos de violencia sexual contra la población infancia no paran, los datos son evidentes que venían en ascenso en el año 2019 con una tasa de 253,40, descendió en el año 2020 a 113,73, pero lamentablemente en la vigencia 2021 vuelve a iniciar su ascenso, por lo que es claro que la población de infancia aún se encuentra siendo víctima de delitos sexuales. En 2022 se vuelve a presentar un descenso en el número de casos presentados.

**Indicador:** Tasa de violencia contra niñas y niños de 6 a 11 años.

Año	Dato
2019	322,70
2020	57,93
2021	184,14
2022	175,24

Fuente: Instituto Nacional de Medicina Legal y Ciencias Forenses – Portal SUIN – ICBF

Según datos del Instituto Nacional de Medicina Legal y Ciencias Forenses Regional Nororiente (INMLCF), en el 2022 se presentó una tasa de violencias en niños y niñas de 6 a 11 años de 175,24 la cual disminuyó en comparación con el año 2019 en el que la tasa fue de 322,70.

**Indicador:** Tasa de violencia intrafamiliar en niños y niñas de 6 a 11 años.

Año	Dato
2019	49,81
2020	30,04
2021	38,54
2022	46,00

Fuente: Instituto Nacional de Medicina Legal y Ciencias Forenses – Portal SUIN - ICBF

Asimismo, en el ámbito familiar la violencia contra niños y niñas de 6 a 11 años disminuyó, de una tasa en el 2019 de 49,81 a una tasa de 46 en el 2021.

No obstante, estos datos denotan la importancia de continuar aunando esfuerzos interinstitucionales para la prevención de las violencias y la protección de los niños y niñas, ello en atención principalmente a los hechos de violencia en contextos fuera del familiar, los cuales aun cuando han presentado una mejora siguen generando afectaciones graves que conllevan incluso a la muerte. Al respecto, se resalta que los actos violentos a los cuales se enfrentan principalmente los niños y niñas en este rango de edad (6 a 11 años), están asociadas a la violencia al interior del núcleo familiar, la inexperiencia en la tarea de ser padres, en la formación de vínculos afectivos y el manejo de pautas de crianza; estas situaciones que a diario experimentan estos grupos etarios, los convierten en población vulnerable y sujetos de especial protección.

**Indicador:** Porcentaje de niñas y niños de 6 a 11 años víctimas de desplazamiento forzado.

Año	Dato
2019	80
2020	50
2021	100
2022	100

Fuente: Unidad de Víctimas Portal SUIN – ICBF

El indicador aumentó, dado que se evidencia un aumento en la población víctima en este rango de edad, siendo el desplazamiento forzado el hecho victimizante más frecuente. Lo anterior, debido a la característica de la ciudad de ser receptora de víctimas por desplazamiento forzado. (Centro de Atención Integral a Víctimas - CAIV del municipio de Bucaramanga.)

**Indicador:** Tasa de fecundidad específica en niños y niñas de 10 a 14 años.

Año	Dato
2019	1,17
2020	0,92
2021	1,64

Fuente: Ministerio de Salud y Protección Social – MINSALUD

Para el grupo de 10 a 14 años, la tasa de fecundidad refleja un aumento considerable de 2020 a 2021 de 0,72 puntos porcentuales, lo que se traduce en la incidencia de la maternidad temprana en la sociedad. Una tasa de fecundidad alta en mujeres de 10 a 14 años puede tener implicaciones significativas para el bienestar de estas jóvenes, así como para la salud y el desarrollo social de las comunidades en las que viven.

## DERECHO A LA INTEGRIDAD PERSONAL

Es el reconocimiento de todos los niños, niñas y adolescentes como sujetos de derechos, la garantía y cumplimiento de los mismos, la prevención de su amenaza o vulneración y la seguridad de su restablecimiento inmediato en desarrollo del principio del interés superior.

**Indicador:** Tasa de homicidios en niños y niñas de 6 a 11 años.

Año	Dato
2019	-
2020	-
2021	-

Fuente: Instituto Nacional de Medicina Legal y Ciencias Forenses – Procuraduría

De acuerdo a lo observado en el municipio de Bucaramanga el número de casos de homicidios en niños y niñas entre los 5 y 14 años se ha mantenido en los últimos años, y aun cuando no es una cifra elevada, si proporciona elementos para fortalecer una política pública de seguridad y convivencia en el municipio, incluyendo la dinamización de entornos protectores para niños y niñas basados en acciones de sensibilización, incidencia e intervención con el propósito de lograr que un número mayor de personas, incluyendo las niñas y los niños, sean conscientes del daño que produce la violencia en la vida, la salud y la educación de la infancia.

**Indicador:** Tasa de muertes por eventos de transporte en niños y niñas de 6 a 11 años.

Año	Dato
2019	21,65
2020	-
2021	-

Fuente: Instituto Nacional de Medicina Legal y Ciencias Forenses – Procuraduría

### 2.1.3 Adolescencia municipio de Bucaramanga.

La Adolescencia es comprendida entre el rango de edad de 12 a 17 años y su población, según el Departamento Administrativo Nacional de Estadística -DANE, es de 48.963 niños y niñas en el municipio de Bucaramanga. Esta etapa que consolida la identidad del sujeto como ser social e individual y se desarrolla la capacidad de analizar, escoger e imponer un nuevo orden que lo represente y lo proyecte, situación que genera tensiones para el sujeto mismo y para los demás.

	12	13	14	15	16	17
Mujeres	3.828	3.878	3.944	4.028	4.128	4.255
Hombres	3.970	4.019	4.083	4.165	4.265	4.400

Fuente Elaboración con el CNVP 2018 (Proyecciones)

Según la caracterización de la población de Bucaramanga, en el Sistema de Identificación de **Potenciales Beneficiarios** de Programas Sociales - SISBÉN, en adolescencia son en total 29.902 los niños y niñas sisbenizadas bajo la Metodología IV, a corte noviembre 30 de 2023, entre los 12 y 17 años, de los cuales 28.797 pertenecen a estratos 1, 2 y 3. Del total de sisbenizados 14.747 son niñas lo cual representa un 49.3% de este grupo poblacional. Son 486 las niñas entre los 12 y 17 años que registran alguna discapacidad. Del total de niñas; el 34.8% están clasificadas en el grupo poblacional A (Pobreza extrema), el 38.8% en el grupo poblacional B (pobreza moderada), el 25.3% en el grupo poblacional C (vulnerable) y tan solo el 1.1% en el grupo poblacional D (No pobre, No vulnerable).

	Nivel I Grupo poblacional A y B	Nivel II grupo poblacional C	Nivel III grupo poblacional D
Mujeres	10.854	3.725	168
Hombres	11.923	3.102	130
<b>Total</b>	<b>29.902</b>		



Fuente: Base de datos SISBEN, corte 30 de noviembre de 2023

El presente diagnóstico estará construido en clave de realizaciones, que son las condiciones y estados que se materializan en la vida de cada adolescente, y que hacen posible su desarrollo Integral (Ley 1098 de 2006). Que además orientan de manera sectorial y transversal las acciones de los diferentes actores en procura de la garantía de los derechos de esta población. De acuerdo con la anterior, las realizaciones definidas para los adolescentes son las siguientes:

1. Cuenta con una familia que le acoge y acompaña en su desarrollo, junto con los pares, redes y organizaciones sociales y comunitaria.
2. Vive y disfruta del nivel más alto posible de salud.
3. Participa de procesos de educación y formación integral que desarrollan sus capacidades.
4. Realiza prácticas de autoprotección y crece en entornos protectores.
5. Construye su sexualidad de manera libre, autónoma y responsable.

INFORMACIÓN					INDICADORES				
CURSO DE VIDA: ADOLESCENCIA									
CURSO DE VIDA	REALIZACIÓN	DERECHO	N.	INDICADOR	2019	2020	2021	2022	FUENTE
ADOLESCENCIA	Realiza prácticas de autoprotección y crece en entornos protectores	Derecho a la protección	37	Tasa de violencia intrafamiliar (menores de 18 años)	100,83	83,39	78,21	107,39	Instituto Nacional de Medicina Legal y Ciencias Forenses - Procuraduría
ADOLESCENCIA	Realiza prácticas de autoprotección y crece en entornos protectores	Derecho a la protección	38	Tasa de violencia contra adolescentes (De 12 a 17 años)	759,21	397,08	525,42	697,00	Instituto Nacional de Medicina Legal y Ciencias Forenses - Procuraduría
ADOLESCENCIA	Realiza prácticas de autoprotección y crece en entornos protectores	Derecho a la protección	39	Tasa de violencia de pareja cuando la víctima es menor de 18 años	11,86	11,91	18,05	26,34	Instituto Nacional de Medicina Legal y Ciencias Forenses - Procuraduría
ADOLESCENCIA	Realiza prácticas de autoprotección y crece en entornos protectores	Derecho a la protección	40	Tasa de exámenes medicolegales por presunto	237,25	158,83	242,66	206,67	Instituto Nacional de Medicina Legal y

	entornos protectores			delito sexual contra adolescentes (De 12 a 17 años).						<b>Ciencias Forenses - Procuraduría</b>
<b>ADOLESCENCIA</b>	Realiza prácticas de autoprotección y crece en entornos protectores	Derecho a la protección	41	Tasa de suicidios en adolescentes (De 12 a 17 años).	9.89	7.94	10.03	4,05		<b>Instituto Nacional de Medicina Legal y Ciencias Forenses - Procuraduría</b>
<b>ADOLESCENCIA</b>	Realiza prácticas de autoprotección y crece en entornos protectores	Derecho a la integridad personal	42	Tasa de Homicidios en adolescentes (De 12 a 17 años).	13.84	7.94	6.01	12,16		<b>Instituto Nacional de Medicina Legal y Ciencias Forenses - Procuraduría</b>
<b>ADOLESCENCIA</b>	Realiza prácticas de autoprotección y crece en entornos protectores	Derecho a la integridad personal	43	Tasa de muertes por eventos de tránsito en adolescentes (De 12 a 17 años)	5.93	9.93	78.21	12,16		<b>Instituto Nacional de Medicina Legal y Ciencias Forenses - Procuraduría</b>
<b>ADOLESCENCIA</b>	Realiza prácticas de autoprotección y crece en entornos protectores	Derecho a la protección	44	Porcentaje de adolescentes (12 a 17 años) víctimas de desplazamiento forzado	75	100	100	72,73		<b>UNIDAD DE VICTIMAS</b>
<b>ADOLESCENCIA</b>	Disfruta del nivel más alto posible de salud y cuenta con óptimas condiciones de	Derecho a la salud	45	Porcentaje de adolescentes afiliados al SGSSS (De 12 a 17 años)	100%	100%	100%	100%		<b>Ministerio de Salud y Protección Social - MINSALUD</b>

	alimentación y nutrición								
ADOLESCENCIA	Participa de procesos de educación y formación integral	Derecho a la educación	46	Tasa de fecundidad específica (incluir de 10 a 14 años)	1,17	0,92	1,64		Ministerio de Salud y Protección Social - MINSALUD
ADOLESCENCIA	Participa de procesos de educación y formación integral	Derecho a la educación	47	Tasa de cobertura escolar bruta en educación básica secundaria	116.63	117.71	118.69		SIMAT-MEN
ADOLESCENCIA	Participa de procesos de educación y formación integral	Derecho a la educación	48	Tasa de Cobertura escolar bruta en educación media	92.67	95.73	104.09		SIMAT-MEN
ADOLESCENCIA	Participa de procesos de educación y formación integral	Derecho a la educación	49	Tasa de deserción en educación básica secundaria	4.28	0.97	3,23		SIMAT-MEN
ADOLESCENCIA	Participa de procesos de educación y formación integral	Derecho a la educación	50	Tasa de deserción en educación media	1.94	1.20	2,08		SIMAT-MEN
ADOLESCENCIA	Participa de procesos de educación y formación integral	Derecho a la educación	51	Tasa de repitencia en educación básica secundaria	1.94	7.24	6.44		SIMAT-MEN
ADOLESCENCIA	Participa de procesos de educación y formación integral	Derecho a la educación	52	Tasa de repitencia en educación media	0.58	2.95	2.38		SIMAT-MEN
ADOLESCENCIA	Disfruta del nivel más alto posible de salud y cuenta con óptimas condiciones de	Derecho a un ambiente sano	53	Calidad del agua	0.5			0,13	Acueducto Metropolitano de Bucaramanga -AMB

	alimentación y nutrición								
ADOLESCENCIA	Disfruta del nivel más alto posible de salud y cuenta con óptimas condiciones de alimentación y nutrición	Derecho a un ambiente sano	54	Porcentaje de cobertura del servicio de acueducto	74.16	74.16	61.52	80.44	Acueducto Metropolitano de Bucaramanga -AMB

**Realización 1: Cada niña, niño y adolescente cuenta con una familia que le acoge y acompaña en su desarrollo, junto con los pares, redes y organizaciones sociales y comunitarias.**

Implementación de estrategia desarrollada en un carro teatro interactivo sobre convivencia familiar armónica, para brindar información y sensibilización de la importancia de un manejo adecuado de conflictos, proyectos de vida, y fortalecimiento de una convivencia familiar armónica que fue ejecutada en los barrios Café Madrid, Campo Hermoso y Mutis. De igual forma, se desarrolló en 6 espacios radiales (3 FM - 3 AM) temas referentes a la formación de familias democráticas, respetuosas e incluyentes que reconozca sus derechos, sus responsabilidades y su papel en el fortalecimiento de la comunidad.

Así mismo, se implementó el programa de “Familias fuertes, amor y límite” para mejorar la salud y el desarrollo de adolescentes entre 10 y 14 años y prevenir conductas de riesgos a través de la promoción de la comunicación entre padres e hijos. En el 2021, se desarrolló con familias del asentamiento humano La Playita bajo una metodología de encuentros grupales y familiares. Se ejecutaron 3 talleres con niños y niñas y 3 talleres con los padres y madres, así como 4 talleres familiares y 1 encuentro de cierre, con la participación de 16 familias. En el 2022, participaron 180 personas entre adolescentes y padres, madres y cuidadores en 5 IE. Durante el primer semestre de 2023, participaron 209 personas de 3 IE.

**Realización 2: Cada niño, niña y adolescente disfruta del nivel más alto posible de salud, vive y asume modos, estilos y condiciones de vida saludables y cuenta con óptimas condiciones de alimentación y nutrición.**

La salud es un derecho fundamental, su reconocimiento implica acciones de promoción del desarrollo y de la salud, en una perspectiva de salud integral en interdependencia con otros derechos y en el marco de la acción intersectorial. El sistema de salud tiene la responsabilidad de generar condiciones de calidad, pertinencia y ajustes razonables en los servicios, acordes con el momento de vida, las características poblacionales y territoriales, así como con el reconocimiento de las familias y comunidades como sujetos colectivos de derecho, como parte de procesos relaciones y de promoción del desarrollo integral de niñas, niños y adolescentes.

Del mismo modo, cada niña, niño y adolescente tiene derecho a la alimentación saludable y adecuada nutrición y a las condiciones de seguridad alimentaria de sus familias y Comunidades. Igualmente, se promueve que vivan en un ambiente seguro y protegido que preserve su salud, desde el reconocimiento de la importancia de entornos saludables.

Los entornos deben promover estilos de vida saludables que permitan a las niñas, niños y

adolescentes reconocer la importancia del cuidado de sí mismos fortaleciendo sus capacidades para la prevención de riesgos asociados con la salud física, social y emocional.

**Derecho a la salud:**

Es la garantía plena de disponibilidad, acceso, calidad y aceptabilidad de facilidades, bienes, servicios y condiciones para alcanzar el mayor nivel posible de salud, siempre que este nivel asegure vivir conforme a la dignidad humana.

**Indicador:** Porcentaje de adolescentes entre 12 a 17 años afiliados al SGSSS.

Tabla xx. Porcentaje de adolescentes y niñas entre 12 a 17 años afiliados al SGSSS.

Año	Dato	Calificación del Indicador
2019	100%	Estable
2020	100%	
2021	100%	
2022	100%	

*Fuente: MINSALUD, Portal SUIN -ICBF.*

El municipio de Bucaramanga a través de la Secretaría de Salud logró la cobertura en el Sistema General de Seguridad Social en Salud del 100 % en la población adolescente, lo cual garantiza su cobertura universal en salud brindando la protección especial en la prestación de los servicios de salud para los adolescentes entre 12 a 17 años.

**Realización 3: Cada niño, niña y adolescente participa de procesos de educación y formación integral que desarrollan sus capacidades, potencian el descubrimiento de su vocación y el ejercicio de la ciudadanía.**

Todas las niñas, niños y adolescentes tienen derecho a la educación y a participar en procesos educativos y de formación integral pertinentes y de calidad, que permitan el reconocimiento y despliegue de sus capacidades orientadas al desarrollo.

Esto implica que las familias, padres, madres, cuidadores e instituciones asuman la responsabilidad de promover y asegurar a todas las niñas, niños y adolescentes las oportunidades y condiciones necesarias para que el acceso al sistema educativo ocurra a una edad adecuada, se garantice el derecho a una educación inclusiva y pertinente y permanezcan y transiten por los diferentes grados y niveles.

Se deben asegurar procesos formativos que potencien sus capacidades, aporten a la equidad, a la formación ciudadana y contribuyan a la materialización de proyectos de vida dignificantes, acordes con sus intereses, expectativas y características del contexto en el que habitan. Todas las niñas, los niños y los adolescentes reciben una educación inclusiva, integral y de calidad, que permite el desarrollo de competencias y capacidades para la realización de proyectos de vida individuales y colectivos, y el ejercicio de la ciudadanía.

**Derecho a la educación:**

Toda persona tiene derecho a la educación. Los objetivos de la educación incluyen el pleno desarrollo y la dignidad de cada persona, la capacidad de participar de manera efectiva en la sociedad y el fortalecimiento del respeto a los derechos humanos. La educación es importante en sí misma y a menudo es también un derecho humano “multiplicador”, del mismo modo en



que el grado de acceso a la educación influye en el nivel de disfrute de otros derechos humanos. Este derecho incluye como características esenciales e interrelacionadas las siguientes: disponibilidad, accesibilidad, aceptabilidad y adaptabilidad.

**Indicador:** Tasa de cobertura escolar bruta en educación básica secundaria.

**Tabla xx.** Tasa de cobertura escolar bruta en educación básica secundaria.

Año	Dato	Calificación del Indicador
2019	116,63	<b>Estable</b>
2020	117,71	
2021	118,69	
2022	114,60	

*Fuente: SIMAT -MEN, Portal SUIN -ICBF.*

En lo concerniente a las tasas de cobertura escolar bruta en educación básica secundaria, es preciso destacar que, si bien han estado por encima del 100%, se presentan variaciones en el periodo comprendido entre el año 2019 y 2022 del -0,92%. Pasando de una cobertura del 116,63% en 2019, a 114,60% al cierre de 2022, lo cual implica que se ha reducido la cantidad de estudiantes que no son oriundos del municipio.

Lo anterior se ve reflejado en el comportamiento de la matrícula en educación básica secundaria, el cual presenta una baja variabilidad como se observa en la siguiente tabla:

**Tabla xx.** Comportamiento de matrícula en básica secundaria 2019-2021.

Nivel	2019	2020	2021	2022	% de Variación 2020-2021
<b>Básica Secundaria</b>	30.729	34.954	34.882	32.551	-6.68%

*Fuente: SIMAT -MEN.*

**Indicador:** Tasa de deserción en educación básica secundaria.

**Tabla xx.** Tasa de deserción en educación básica secundaria.

Año	Dato	Calificación del Indicador
<b>2019</b>	4,28	
<b>2020</b>	0,97	<b>Disminuyó</b>
<b>2021</b>	3,23	
<b>2022</b>	7,63	<b>Aumentó</b>

*Fuente: SIMAT -MEN, Portal SUIN -ICBF.*

Se destaca un aumento de disminución del 3,35p.p. en la tasa de deserción escolar en básica secundaria, en el periodo comprendido entre 2019 y 2022, corroborándose la efectividad en las estrategias de permanencia escolar para este nivel educativo. Las causas del aumento de la

deserción escolar entre los años 2020 y 2022 son multifactoriales y entre ellas pueden incluirse: el retorno de la población migrante a su país de origen; el regreso a la presencialidad, lo que desencadenó un aumento de matrícula en los establecimientos educativos no oficiales; situaciones de índole socioeconómico del contexto dada la crisis posterior al confinamiento lo que también desencadenó un aumento migratorio de connacionales.

**Indicador:** Tasa de repitencia en educación básica secundaria.

**Tabla xx.** Tasa de repitencia en educación básica secundaria.

Año	Dato	Calificación del Indicador
2019	1,94	
2020	1,20	<b>Aumentó</b>
2021	2,08	

*Fuente: SIMAT -MEN, Portal SUIN -ICBF.*

La tasa de repitencia en educación básica secundaria en comparación con el año 2019 ha ido en aumento, situación que junto con la deserción, constituye uno de los principales problemas del sistema escolar y demanda un trabajo articulado, sistemático, teniendo en cuenta que la situación a la que se vio expuesto el sector educativo con ocasión al COVID- 19, exhortó a las instituciones educativas a través de las Secretarías de Educación para que se hicieran procesos de flexibilización académica y evitar fenómenos como la deserción escolar y la reprobación masiva de estudiantes.

**Indicador:** Tasa de cobertura escolar bruta en educación media.

**Tabla xx.** Tasa de cobertura escolar bruta en educación media.

Año	Dato	Calificación del Indicador
2019	92,67	
2020	95,73	<b>Aumentó</b>
2021	104,10	

*Fuente: SIMAT -MEN, Portal SUIN -ICBF.*

En lo concerniente a las tasas de cobertura escolar bruta en educación media, es preciso destacar, que estas mejoraron notablemente en el periodo comprendido entre el año 2019 y 2021, pasando de una cobertura del 92,67% en 2019, a 104,09% al cierre de 2021. Lo anterior, debido al seguimiento que se viene implementando por parte de la Secretaría de Educación municipal y personal directivo docente que administra la oferta institucional educativa de Bucaramanga.

**Tabla xx.** Comportamiento de matrícula educación media 2019-2021.

Nivel	2019	2020	2021	2022	% Variación de 2020-2021
<b>Educación Media</b>	7.202	12.690	13.078	13.049	0,22%

*Fuente: SIMAT -MEN.*

**Indicador:** Tasa de deserción en educación media.

**Tabla xx.** Tasa de deserción en educación media.

Año	Dato	Calificación del Indicador
2019	1,94	
2020	1,20	Aumentó
2021	2,08	
2022	4,17	

*Fuente: SIMAT -MEN, Portal SUIN -ICBF.*

Las causas del aumento de la deserción escolar en educación media entre los años 2020 y 2021 son multifactoriales y entre ellas pueden incluirse: el retorno de la población migrante a su país de origen; el regreso a la presencialidad, lo que desencadenó un aumento de matrícula en los establecimientos educativos no oficiales; situaciones de índole socioeconómico del contexto dada la crisis posterior al confinamiento lo que también desencadenó un aumento migratorio de connacionales colombianos hacia el extranjero.

**Indicador:** Tasa de repitencia en educación media.

**Tabla xx.** Tasa de repitencia en educación media.

Año	Dato	Calificación del Indicador
2019	0,58	
2020	2,95	Aumentó
2021	2,38	

*Fuente: SIMAT -MEN, Portal SUIN -ICBF.*

La tasa de repitencia en educación media en comparación con el año 2019 ha ido en aumento, situación que junto con la deserción, constituye uno de los principales problemas del sistema escolar y demanda un trabajo articulado, sistemático, teniendo en cuenta que, la mayor parte de estudios realizados hasta ahora en los países en desarrollo y en los industrializados contradicen el supuesto sobre el que se ha basado tradicionalmente la práctica de la repetición en el medio escolar, esto es, el supuesto de que repetir el año (por una, dos o incluso más veces) asegura aprendizaje. Por el contrario, junto con la pobreza, la repetición aparece como el primer paso hacia, y el mejor predictor de la deserción escolar (Torres, Rosa María-MEN).

**Realización 7: Cada niño, niña y adolescente realiza prácticas de autoprotección y crece en entornos protectores donde se actúa de manera oportuna y efectiva para la exigibilidad de la garantía de derechos, la prevención frente a situaciones de riesgo o vulneración de estos y su restablecimiento.**

Todas las niñas, niños y adolescentes deben vivir en entornos seguros y protectores; por tanto, los entornos donde transcurren sus vidas deben garantizar las condiciones materiales y sociales para el ejercicio pleno de los derechos y la reducción de los riesgos y amenazas a la integridad física y psicológica de los sujetos. Esto implica promover el desarrollo de capacidades para prevenir, evitar y también actuar de manera adecuada ante las situaciones de riesgo o amenaza contra su dignidad y desarrollo integral, o contra otro. Es fundamental el involucramiento parental, relaciones de cooperación y solidaridad comunitaria, apoyadas por políticas públicas coherentes con este propósito de desarrollo integral de las niñas, niños y adolescentes.

Las niñas, niños, adolescentes y sus familias transitan y se desarrollan en entornos configurados por escenarios de relación confiables, seguros y protectores que los reconocen, donde se promueve desarrollo integral y se previenen los riesgos y amenazas que pueden generar vulneraciones de derechos.

**Derecho a la protección:**

Es el reconocimiento de todos los niños, niñas y adolescentes como sujetos de derechos, la garantía y cumplimiento de estos, la prevención de su amenaza o vulneración y la seguridad de su restablecimiento inmediato en desarrollo del principio del interés superior.

**Indicador:** Tasa de violencia de pareja cuando la víctima es menor de 18 años.

**Tabla xx.** Tasa de violencia de pareja cuando la víctima es menor de 18 años.

Año	Dato	Calificación del Indicador
2019	11,86	
2020	11,91	Aumentó
2021	18,05	
2022	26,34	

*Fuente: Instituto Nacional de Medicina Legal y Ciencias Forenses, Portal SUIN -ICBF.*

En lo referente a la violencia de pareja cuando la víctima es menor de 18 años la tendencia ha sido al crecimiento. La tasa en el año 2019 fue de 11,86% por cada cien mil habitantes, para el año 2022 presentó un aumento significativo en comparación con los años inmediatamente anteriores, llegando a 26,34%.

En general estas violencias generan preocupación por la vulneración a derechos fundamentales como la vida, la integridad y la intimidad, se hace necesario el fortalecimiento por parte del municipio de estrategias para la prevención, atención y erradicación de todas las formas de violencia que atenten contra los adolescentes.

**Indicador:** Tasa de exámenes medicolegales por presunto delito sexual contra adolescentes.

**Tabla xx.** Tasa de exámenes medicolegales por presunto delito sexual contra adolescentes.

Año	Dato	Calificación del Indicador
2019	237,25	
2020	158,83	Aumentó
2021	242,66	
2022	206,67	

*Fuente: INMLyCF, Procuraduría, Portal SUIN -ICBF.*

Se presenta una disminución por parte del Instituto de Medicina Legal frente a los exámenes medicolegales realizados a la población adolescente, lo que evidencia un aumento importante en los casos, habiendo logrado una pequeña disminución pasando con una tasa de 237 en la vigencia 2019 a una tasa de 206 en la vigencia 2022.

**Indicador:** Tasa de suicidios en adolescentes (12 a 17 años).

**Tabla xx.** Tasa de suicidios en adolescentes (12 a 17 años).

Año	Dato	Calificación del Indicador
2019	9,89	
2020	7,94	Disminuyó
2021	10,03	
2022	4,05	

Fuente: INMLyCF, Portal SUIN -ICBF.

En el municipio de Bucaramanga, los casos de suicidios en adolescentes en el periodo de 2020 a 2021 mostró un aumento, por lo cual se generaron estrategias desde la Administración Municipal para contrarrestar los desafíos en salud mental que enfrentan los niños, niñas, adolescentes y sus familias. Esto implicó una reducción significativa dado que en el 2019 la tasa de suicidios se ubicaba en 9.89 adolescentes, y paso a 4.05 adolescentes en el 2022 lo que implica una reducción de casi 5 personas por cada 100.000 habitantes.

**Indicador:** Tasa de violencia contra adolescentes (12 a 17 años).

**Tabla xx.** Tasa de violencia contra adolescentes (12 a 17 años).

Año	Dato	Calificación del Indicador
2019	759,21	
2020	397,08	Disminuyó
2021	525,42	
2022	697,00	
2023	510,97	

Fuente: IMLYCF, Portal SUIN -ICBF.

De acuerdo con el INMLCF, se evidencia que para el año 2019, con 759,21 casos por cada 100.000 habitantes, se registró en el municipio de Bucaramanga la tasa más alta de violencia contra adolescentes en lo que corresponde al periodo 2019-2021. Por su parte, al cierre de 2023, se llegó a una tasa de 510,97 la cual indica una disminución importante.

Así mismo, el equipo de gestores de convivencia escolar y paz de la Secretaría del Interior, en articulación con el programa escolarizado antidrogas de la Policía Nacional, han adelantado espacios preventivos frente al consumo de sustancias psicoactivas (SPA) y la promoción de la no-violencia. Desde el ejercicio de la corresponsabilidad la cual se consagra en la Ley 10/98 de 2006, desde se adelantaron mesas de trabajo que buscan desarrollar una estrategia de voluntariado de padres de familia para fomentar entornos escolares seguros y de protección para los niños, niñas y adolescentes (NNA) del municipio de Bucaramanga, los cuales acompañaran la entrada y salida de estudiantes de los diferentes centros educativos.

**Indicador:** Tasa de violencia intrafamiliar en adolescentes (12 a 17 años).

**Tabla 55.** Tasa de violencia intrafamiliar en adolescentes (12 a 17 años).

Año	Dato	Calificación del Indicador
2019	33.75	



<b>2020</b>	30,95	<b>Aumentó</b>
<b>2021</b>	40,86	
<b>2022</b>	40,39	

Fuente: INMLyCF, Portal SUIN -ICBF.

**Indicador:** Porcentaje de adolescentes (12 a 17 años) víctimas de desplazamiento forzado.

**Tabla xx.** Porcentaje de adolescentes (12 a 17 años) víctimas de desplazamiento forzado.

<b>Año</b>	<b>Dato</b>	<b>Calificación del Indicador</b>
<b>2019</b>	75	
<b>2020</b>	100	<b>Estable</b>
<b>2021</b>	100	
<b>2022</b>	72.73	

Fuente: Portal SUIN – ICBF, Unidad de víctimas -UARIV.

La Administración Municipal desde el Centro de Atención Integral a Víctimas por medio de la Secretaría del Interior, diseñó un espacio para la realización de actividades de prevención y atención a los niños, niñas, adolescentes víctimas del conflicto armado cuyos padres acuden a recibir orientación y atención frente a los trámites administrativos y oferta institucional que brinda el CAIV, con el objetivo central de propiciar un espacio recreo- educativo a los NNA. De forma que no sean revictimizados al escuchar las narrativas de los hechos victimizantes, se han desarrollado actividades preventivas que abarcan los 3 ciclos de vida.

**Tabla xx.** Adolescentes atendidos en el CAIV 2021-2023.

<b>Año</b>	<b>Dato</b>	<b>Calificación del Indicador</b>
<b>2019</b>	75	
<b>2020</b>	100	<b>Estable</b>
<b>2021</b>	100	
<b>2022</b>	72.73	

La atención a la adolescencia desde el CAIV del municipio de Bucaramanga por medio de la ludoteca ha beneficiado a 208 adolescentes desde el año 2021, teniendo en cuenta que a raíz de la emergencia sanitaria y el aislamiento preventivo por el Covid-19 durante el 2020, la ludoteca se encontraba fuera de servicio.

**Indicador:** Tasa de fecundidad específica en niños y niñas de 10 a 14 años.

**Tabla xx.** Tasa de fecundidad específica en niños y niñas de 10 a 14 años.

<b>Año</b>	<b>Dato</b>	<b>Calificación del Indicador</b>
<b>2019</b>	1,17	
<b>2020</b>	0,92	<b>Aumentó</b>
<b>2021</b>	1,64	

Fuente: MINSALUD, Portal SUIN -ICBF.

Lo esperado en la tasa global de fecundidad no se ha evidenciado en el embarazo adolescente, por lo menos en Bucaramanga esta cifra no aumenta en el grupo de mujeres de 15 a 19 años; lo preocupante son el grupo de 10 a 14 años que muestra un aumento considerable en los últimos 5 años, del 2011 al 2013 estuvo en 19 por ciento, al 2015 se encuentra en 17%. En la ENDS 2015

se refleja una tendencia descendiente a nivel nacional con respecto a la ENDS 2010, y es 17 y 15 respectivamente el porcentaje de embarazo adolescente.

**Derecho a la integridad personal:** Es el reconocimiento de todos los niños, niñas y adolescentes como sujetos de derechos, la garantía y cumplimiento de estos, la prevención de su amenaza o vulneración y la seguridad de su restablecimiento inmediato en desarrollo del principio del interés superior.

**Indicador:** Tasa de homicidios en adolescentes (12 a 17 años).

**Tabla xx.** Tasa de homicidios en adolescentes (12 a 17 años).

Año	Dato	Calificación del Indicador
2019	13,84	
2020	7,94	Disminuyó
2021	6,02	

*Fuente: INMLyCF, Portal SUIN -ICBF.*

Los casos de homicidios en el periodo de 2019 a 2021, muestran una disminución de 7,83 debido a los planes programas y estrategias formuladas e implementadas por parte de la Administración Municipal y las diferentes entidades públicas descentralizadas, las cuales han basado sus acciones en la reducción de los delitos de alto impacto como lo son la violencia intrafamiliar, hurto, lesiones personales, homicidio, feminicidio y extorsión.

**Indicador:** Tasa de muertes por eventos de transporte en adolescentes (12 a 17 años).

**Tabla xx.** Tasa de muertes por eventos de transporte en adolescentes (12 a 17 años).

Año	Dato	Calificación del Indicador
2019	5,93	
2020	9,93	Aumentó
2021		
2022	12,16	

*Fuente: INMLYCF – Procuraduría.*

Las estadísticas para el municipio de Bucaramanga, referente a la tasa de muertes por eventos de transporte en adolescentes, se vienen presentando en el año 2019 en 5,93%, en el 2020 el 9,93% y en el 2022 12,16%, teniendo en cuenta que en los años 2021 y 2023 no se presentó ninguna muerte de tránsito.

**Realización 8: Cada niña, niño y adolescente construye su sexualidad de manera libre, autónoma y responsable.**

**Estrategia de prevención de embarazo a temprana edad:** En articulación con el programa de Mujeres y Equidad de Géneros de la Secretaría de Desarrollo Social, se adelanta una estrategia orientada a la prevención del embarazo a temprana edad. El proceso de formación se adelanta a partir de 6 sesiones, las cuales son: a) Género- Estereotipos- proceso de socialización; b) Sexualidad en la adolescencia y la niñez; c) Salud sexual y salud reproductiva; d) Amor propio; e) Habilidades para la vida; y f) proyecto de vida. En el 2021, participaron 673 estudiantes de IE públicas (558 en modalidad virtual y 115 en modalidad presencial). Así mismo, se realizó un taller de prevención con 22 adolescentes pertenecientes a la organización Fulmiani. En el 2022, participaron 698 adolescentes de 6 IE. En el 2023, durante el primer trimestre, participaron 1.277 adolescentes de 4 IE.

Así mismo, desde la Secretaría de Salud se ha promovido la anticoncepción y la disminución del

embarazo de adolescentes en su proceso de vigilancia y control para la disminución de la mortalidad materna, dado que previene los embarazos de alto riesgo, especialmente en mujeres cuyo embarazo puede terminar en aborto inseguro y mayor carga de morbimortalidad al municipio. Por lo anterior, se ha realizado una evaluación mensual al reporte de casos de maternas adolescentes, mediante la aplicación de planes de mejoramiento para la disminución de éste.

Igualmente, se cuenta con un conjunto de acciones sectoriales, transectoriales y comunitarias para promover las condiciones sociales, económicas y culturales que permitan desde un enfoque de derechos humanos, de género y diferencial, el ejercicio libre, autónomo e informado de la sexualidad; el desarrollo de las potencialidades de las personas durante todo su ciclo vital; y el desarrollo social de los grupos y comunidades. Se han desarrollado comités de salud sexual y reproductiva, difusión radial sobre información en salud sexual y reproductiva para jóvenes y adolescentes, y actividades en varios puntos de la ciudad con mensajes alusivos sobre los derechos sexuales y reproductivos.

## 2.2 Análisis problemáticas territoriales.

Con base en la identificación de problemas y la información disponible para el análisis de situación de la primera infancia, la infancia, la adolescencia y sus familias, se presentan los siguientes esquemas para el análisis de problemáticas territoriales.

Momento del curso de vida	Situaciones problemáticas identificadas	¿Cuál es la población específica a la que afecta la situación problemática?	¿Dónde se ubica o localiza la situación problemática?	Síntesis del problema identificado
<b>PRIMERA INFANCIA</b>	Alta tasa de mortalidad infantil en menores de un año.	Niñas y Niños menores de un (1) año.	Zona urbana y zona rural	Muertes de niños y niñas evitables, falta de integralidad de la prestación de servicios, falta de educación en las familias para identificar factores de riesgo, pautas de crianza inadecuadas que ponen en riesgo la vida de los niños.
	Alta tasa de violencia contra niños y niñas	Niños y niñas entre 0 y 5 años	Zona urbana y zona rural	Afectación en el desarrollo integral de los niños y niñas que pueden generar hasta la muerte. Ausencia de padres. Normalización de la violencia como pauta de crianza. Expresión de violencia se manifiesta en todas sus formas: física, psicológica y sexual.
	Alta tasa de mortalidad materna	Mujeres gestante y niños	Zona urbana	Muertes en madres y niños por falta de integralidad en la prestación de los servicios de salud, falta de información, normalización extrema de la etapa de gestación y sus riesgos.
	Alta tasa de mortalidad en niños menores de 5 años	Niñas y Niños menores de un (5) años.	Zona urbana y zona rural	Muertes de niños y niñas evitables, falta de integralidad de la prestación de servicios, falta de educación en las familias para identificar factores de riesgo, pautas de crianza

Momento del curso de vida	Situaciones problemáticas identificadas	¿Cuál es la población específica a la que afecta la situación problemática?	¿Dónde se ubica o localiza la situación problemática?	Síntesis del problema identificado
				inadecuadas que ponen en riesgo la vida de los niños.
	Baja cobertura de vacunación	Niños y niñas entre 0 y 5 años	Zona urbana y zona rural	Coberturas no útiles de vacunación en menores de 5 años.
	Baja cobertura en educación básica inicial	Niñas y Niños menores de un (5) años.	Zona urbana y zona rural	Baja oferta de cupos de educación inicial. Problemas económicos que dificulta el acceso de los niños y niñas a esta modalidad. Déficit en la infraestructura y dotación para la atención integral de las niñas niños.
	Déficit de infraestructura de educación inicial.	Niñas y Niños menores de cinco (5) años	Zona urbana y zona rural	Déficit en la infraestructura y dotación para la atención integral de las niñas niños.
	Déficit de material didáctico y educativo Niñas y Niños menores de cinco (5) años.	Niñas y Niños menores de cinco (5) años	Zona urbana y zona rural	Déficit de material didáctico, educativo y pedagógico.
	Déficit de atención de Niños y niñas con discapacidad en programas de habilitación, rehabilitación e inclusión social	Niños y niñas de 0 a 5 años	Entorno Comunitario	limitados espacios y programas enfocados a la atención integral de niños y niñas con discapacidad.
	Baja cobertura en programas de atención integral a la primera infancia (CDI, Hogares Comunitarios de Bienestar -HCB Familiares, Grupal).	Niñas y Niños menores de cinco (5) años.	Zona urbana y zona rural	Se le delega el cuidado del niño a familiares y/o cuidadores. Deficiente Infraestructura para la atención integral de los niños y niñas.
<b>INFANCIA</b>	Alta tasa de violencia contra niños y niñas.	Niños y niñas de 6 a 11 años	Institucionalidad Espacio Público Entorno Comunitario Entorno Familiar Entorno Escolar	Violencia Escolar, violencia en el espacio público y demás espacios comunitarios contra niños, niñas que afectan su desarrollo integral.

Momento del curso de vida	Situaciones problemáticas identificadas	¿Cuál es la población específica a la que afecta la situación problemática?	¿Dónde se ubica o localiza la situación problemática?	Síntesis del problema identificado
	Suicidios en niñas y niños de 6 a 11 años	Niños y niñas de 6 a 11 años	Entorno Familiar Entorno Escolar	Los casos de intención suicida en niños y niñas entre los 6 y 11 años han ido en aumento, lo cual genera una alerta en la corresponsabilidad a nivel institucional y familiar por el abordaje de este tema
	Dificultad en el acceso en educación básica primaria	Niños y niñas de 6 a 11 años	Zona urbana y rural (Sectores periféricos)	Baja permanencia en el sistema educativo por dificultad en el acceso de los sectores vulnerables por temas relacionados a la movilidad de familias, las distancias de las IE y sus sedes y dificultades económicas.
	Alta tasa de delito sexual infantil	Niños y niñas de 6 a 11 años	Entorno Familiar Entorno Comunitario Entorno escolar e institucional	Pese a los bajos índices de denuncia las tasas de exámenes medico legales se mantienen altas, por lo que se considera que los niños y niñas son vulnerables a este flagelo.
	Porcentaje de niños y niñas de 6 a 11 años víctimas de desplazamiento forzado	Niños y niñas de 6 a 11 años	Entorno Familiar Entorno Comunitario Institucionalidad	Se evidencia un aumento en la población víctima en este rango de edad, siendo el desplazamiento forzado el hecho victimizante más frecuente.
	Baja participación ciudadana en programas de fomento de la lectura, formación artística, cultural y de juego articulados con la recreación y el deporte	Niños y niñas de 6 a 11 años	Entorno Comunitario e institucional	Se evidencia una baja participación ciudadana de los programas ofertados por el municipio, como bibliotecas, ludotecas, EMA, escuelas de formación y demás espacios de recreación, arte, cultura y juego.
	Riesgo de trabajo infantil, mendicidad, explotación sexual infantil y otras peores formas de esclavitud	Niños y niñas de 6 a 11 años	Entorno comunitario	Se evidencia aumento de redes de microtráfico, organizaciones de trata de personas y dinámicas de ventas de contenidos sexuales físicos y virtuales-
	Alto consumo de sustancias psicoactivas	Niños y niñas de 6 a 11 años	Entorno Educativo Entorno Familiar Entorno comunitario	Es importante realizar acciones efectivas para la prevención del consumo de sustancias a temprana edad en niños y niñas.



Momento del curso de vida	Situaciones problemáticas identificadas	¿Cuál es la población específica a la que afecta la situación problemática?	¿Dónde se ubica o localiza la situación problemática?	Síntesis del problema identificado
<b>ADOLESCENCIA</b>	Alta tasa de violencia contra adolescentes	Adolescentes de 12 a 17 años	Entorno Familiar, Entorno Comunitario/zona rural y urbana Entorno institucional	Violencia Escolar y en espacios comunitarios contra adolescentes que afectan su desarrollo integral.
	Alta tasa de violencia intrafamiliar Niños, niñas y adolescentes de 0 a 17 años	Familias de adolescentes	Entorno Familiar	Pautas de crianza inadecuadas que propician situaciones de violencia intrafamiliar, afectando el desarrollo integral de los niños, niñas y adolescentes
	Alta Tasa de violencia de pareja cuando la víctima es menor de 18 años	Adolescentes de 12 a 17 años	Entorno Familiar/zona rural y urbana	Violencia de pareja.
	Altas tasas de suicidio en adolescentes.	Adolescentes de 12 a 17 años	Entorno Comunitario y Educativo/Zona Urbana y Rural	bajo acompañamiento por parte del entorno familiar e institucional en el proceso de la prevención y atención de la salud mental.
	Baja Prevalencia de uso de métodos modernos de anticoncepción entre las mujeres adolescentes actualmente unidas y no unidas sexualmente activas	Adultos en gestación	Comunidad	Desconocimiento del manejo de la salud sexual y reproductiva
	Escasos programas de habilitación, rehabilitación e inclusión integral para adolescentes con discapacidad.	Adolescentes de 12 a 17 años	Entorno Comunitario y Educativos/Zona Urbana y Rural	Falta de espacios y programas enfocados a la atención integral de niños y niñas con discapacidad que garanticen la inclusión social.
	Alto consumo de sustancias psicoactivas y participación en redes de microtráfico	Adolescentes de 12 a 17 años	Entorno Comunitario y Educativo/Zona Urbana y Rural	Limitados programas orientados a la atención y acompañamiento individual a las familias y adolescente con riesgo de uso y manejo de sustancias psicoactivas o que habitan en contextos con alto índice de consumo.

Momento del curso de vida	Situaciones problemáticas identificadas	¿Cuál es la población específica a la que afecta la situación problemática?	¿Dónde se ubica o localiza la situación problemática?	Síntesis del problema identificado
	Riesgo de trabajo infantil, mendicidad, explotación sexual infantil y otras peores formas de esclavitud	Adolescentes de 12 a 17 años	Entorno comunitario y educativa e institucional	Se evidencia aumento de redes de microtráfico, organizaciones de trata de personas y dinámicas de ventas de contenidos sexuales físicos y virtuales-
	Riesgo en el manejo y consumo de información en el entorno virtual	Adolescentes de 12 a 17 años	Entorno virtual Entorno Familiar Entorno educativa e institucional	Se evidencia aumento de riesgos por el manejo inadecuado y consumo excesivo de información en el entorno virtual.
	Inclusión población LGTBQ+	Adolescentes de 12 a 17 años	Entorno comunitario Entorno Familiar Entorno educativa e institucional	Adolescentes que requieren tratamiento para transitar en su identidad de género. Salud mental promover prácticas de autoprotección.

Fuente: Elaboración equipo técnico PIIAF.

#### ✚ Cuadro de causas y consecuencias.

Momento del curso de vida	Causas indirectas	Causas directas	Problema identificado	Consecuencias directas	Consecuencias indirectas
<b>PRIMERA INFANCIA</b>	Inadecuadas prácticas de cuidado en casa.	Falta de atención integral en servicios de salud.	Alta tasa de mortalidad infantil en menores de un año.	Decrecimiento de la población.	Envejecimiento de la población
	Inadecuadas prácticas de cuidado en casa	Embarazos no deseados	Alta tasa de violencia contra niños y niñas	Trastornos conductuales Depresión	Muerte infantil
	Embarazo en adolescentes	Atención tardía de la gestante Ingreso tardío de la gestante Déficit de los programas de promoción y prevención Falta de adherencia a las guías de Atención a las madres gestantes Desconocimiento	Alta tasa de mortalidad materna	Alteración emocional y desequilibrio del bienestar de la familia.	Fragmentación de la familia Disminución del ingreso familiar.

Momento del curso de vida	Causas indirectas	Causas directas	Problema identificado	Consecuencias directas	Consecuencias indirectas
		de protocolos de Atención Abortos peligrosos			
	Inadecuadas prácticas de cuidado en casa. Pobreza / Vulnerabilidad	Patrones de crianza inadecuados Se le delega el cuidado del niño a familiares y/o cuidadores Descuido de padres en el cuidado de los hijos Falta de atención integral en servicios de salud.	Alta tasa de mortalidad en niños menores de 5 años	Decrecimiento de la población.	Envejecimiento de la población
	Dificultad en el desplazamiento de salud a los centros de salud.	Faltas de acciones promoción y mantenimiento Desinformación de los beneficios e importancia de la vacunación	Baja cobertura de vacunación	Altas tasas de morbilidad y mortalidad	Altos costos en salud
	Barreras de acceso geográfico, físico	Falta de infraestructura y capacidad instalada para la Atención de los niños Falta de conocimiento de las familias de la importancia de la educación inicial en los niños	Baja cobertura en educación básica inicial	Retraso en el desarrollo integral de los niños	Exclusión y marginalidad Aumento del trabajo infantil
	Falta de voluntad política.	Recursos limitados por parte del municipio.	Déficit de infraestructura de educación inicial.	Afectaciones en el desarrollo integral de niños	Niños rezagados y excluidos con menos oportunidades
	Falta de voluntad política.	Recursos limitados por parte del municipio.	Déficit de material didáctico y educativo Niñas y Niños menores de cinco (5) años.	Afectaciones en el desarrollo integral de niños	Niños rezagados y excluidos con menos oportunidades

Momento del curso de vida	Causas indirectas	Causas directas	Problema identificado	Consecuencias directas	Consecuencias indirectas
	Carencia de intérpretes y apoyos pedagógicos	Falta de programas pertinentes desarrollados principalmente para niños con discapacidad.	Déficit de atención de Niños y niñas con discapacidad en programas de habilitación, rehabilitación e inclusión social.	Afectaciones en el desarrollo integral de niños	Baja calidad de vida de las familias con niños con discapacidad.
	Barreras de acceso geográfico, físico	Falta de infraestructura y capacidad instalada para la Atención de los niños Falta de conocimiento de las familias de la importancia de la educación inicial en los niños	Baja cobertura en programas de atención integral a la primera infancia (CDI, Hogares Comunitarios de Bienestar - HCB Familiares, Fami, Grupal).	Retraso en el desarrollo integral de los niños	Exclusión y marginalidad Aumento del trabajo infantil
<b>INFANCIA</b>	Precariedad económica. Ausencia y/o abandono del cuidador adecuado que proteja y acompañe el proceso de desarrollo del niño o niña. Deficiencia de entornos protectores	Pautas de crianza inadecuadas que naturalizan las prácticas violentas.	Alta tasa de violencia contra niños y niñas.	Afectación del desarrollo emocional, social, cognitivo y físico. Pérdida de capacidades de aprendizaje.	Consumo de SPA Perpetuidad del ciclo de la violencia y mayor exposición a situaciones de riesgo. Niñez no acompañada Deserción escolar
	Desigualdad en las condiciones de vida de la familia Pobreza	Violencia intrafamiliar Maltrato infantil Bullying	Suicidios en niñas y niños de 6 a 11 años	Fragmentación de la familia	Envejecimiento de la población
	Negligencia de los padres Dificultad en la movilidad de familias Trabajo infantil	Falta de garantía en el acceso a la educación Transporte escolar	Dificultad en el acceso en educación básica primaria	Alfabetización	Trabajo infantil Consumo de SPA Instrumentalización y Pandillismo
	Ausencia y/o abandono del cuidador adecuado que proteja y acompañe el proceso de desarrollo del	Barreras y Negligencia institucional	Alta tasa de delito sexual infantil contra niños y niñas de 6 a 11 años	Afectación emocional y social Embarazo no deseados Infecciones de Transmisión sexual	Suicidio infantil Aumento en los costos de salud

Momento del curso de vida	Causas indirectas	Causas directas	Problema identificado	Consecuencias directas	Consecuencias indirectas
	niño o niña. Deficiencia de entornos protectores				
	Conflicto armado	Conflictos familiares, políticos, sociales y económicos	Porcentaje de niños y niñas de 6 a 11 años víctimas de desplazamiento forzado	Deserción escolar Reestructuración de roles Consumo de SPA Afectación emocional Explotación infantil	Separación familiar
	Dificultades económicas para el transporte. Barreras de acceso geográfico.	Desconocimiento de los programas ofertados. Baja oferta en temas culturales, deportivos y recreativos en diferentes sectores de la ciudad	Baja participación ciudadana en programas de fomento de la lectura, formación artística, cultural y de juego articulados con la recreación y el deporte	Trabajo infantil Consumo de SPA Instrumentalización y Pandillismo	Alta tasa de violencia Alta tasa de suicidio Aumento de la desigualdad
	Ausencia y/o abandono del cuidador adecuado que proteja y acompañe el proceso de desarrollo del niño o niña. Deficiencia de entornos protectores	Falta de garantía en el acceso a la educación Bajos ingresos de las familias	Riesgo de trabajo infantil, mendicidad, explotación sexual infantil y otras peores formas de esclavitud	Afectación emocional y social Infecciones de Transmisión sexual Embarazos no deseados	Suicidio infantil Analfabetismo
	Desigualdad en las condiciones de vida de la familia Pobreza	Violencia intrafamiliar Maltrato infantil Bullying	Alto consumo de sustancias psicoactivas	Afectación a la salud Incremento de la tasa de morbi-mortalidad	Afectación emocional Desintegración familiar
<b>ADOLESCENCIA</b>	Aceptación de las violencias como mecanismo de resolución de conflictos	Intolerancia social frente a las diferencias individuales y colectivas (Barreras invisibles, matoneo, bullying)	Alta tasa de violencia intrafamiliar Niños, niñas y adolescentes de 0 a 17 años	Exclusión social y aumento de riesgos (Pandillismo, consumo y abuso de sustancias psicoactivas, delincuencia)	Aumento de mortalidad y discapacidad en adolescentes



Momento del curso de vida	Causas indirectas	Causas directas	Problema identificado	Consecuencias directas	Consecuencias indirectas
	Consumo de SPA Haber presenciado violencia con se era niño (Patrones repetitivos)	Dificultades o problemas económicos en la familia.	Alta Tasa de violencia de pareja cuando la víctima es menor de 18 años	Desintegración familiar Aumento en la tasa de suicidios	Muertes en adolescentes
	Redes sociales que promueven prácticas de consumo como mecanismo de moda	Adolescente con malas prácticas de estilos de vida	Alto consumo de sustancias psicoactivas y participación en redes de microtráfico	Pandillismo	Muertes en adolescentes
	Deficiencia en atención para adolescentes en temas de salud mental	Problemas de conducta en adolescentes Pandillismo	Altas tasas de suicidio en adolescentes.	Fragmentación de la familia	Envejecimiento de la población
	Poca educación sexual Derechos sexuales y reproductivos	Inicio de vida sexual a temprana edad	Baja Prevalencia de uso de métodos modernos de anticoncepción entre las mujeres adolescentes actualmente unidas y no unidas sexualmente activas	Desestructuración del proyecto de vida	Pérdida del cuidado parental Vida en calle
	Carencia de intérpretes y apoyos pedagógicos	Falta de programas pertinentes desarrollados principalmente para niños con discapacidad.	Escasos programas de rehabilitación, rehabilitación e inclusión integral para adolescentes con discapacidad.	Afectaciones en el desarrollo integral de niños	Baja calidad de vida de las familias con niños con discapacidad.
	Uso de NNA en actividades delictivas	Violencia familiar, necesidades económicas	Riesgo de trabajo infantil, mendicidad, explotación sexual infantil y otras peores formas de esclavitud	Involucramiento con grupos delincuenciales	Vida en calle Participación actividades delictivas
	Desintegración familiar Ausencia y/o abandono del cuidador adecuado que proteja y acompañe el proceso de	Exceso de tiempo libre Falta de programas pertinentes relacionados culturales y de deporte y	Riesgo en el manejo y consumo de información en el entorno virtual	Aumento de violencia en adolescentes. Aumento de enfermedades mentales en adolescentes.	Aumento en costos de salud.

Momento del curso de vida	Causas indirectas	Causas directas	Problema identificado	Consecuencias directas	Consecuencias indirectas
	desarrollo del adolescente.	recreación para adolescentes			
			Inclusión población LGTBIQ+		

Fuente: Elaboración equipo técnico PIIAF.

### 3. PLAN ESTRATÉGICO

#### 3.1 Alternativas de solución.

ACCIONES DE POLÍTICA POLÍTICA PÚBLICA DE PRIMERA INFANCIA, INFANCIA, ADOLESCENCIA Y FORTALECIMIENTO FAMILIAR MUNICIPIO DE BUCARAMANGA 2019 -2029				
Momento del curso de vida	Acciones de política frente a las situaciones problemáticas	Aportes frente a las alternativas de solución	Oportunidades y fortalezas identificadas	Observaciones
<b>PRIMERA INFANCIA</b>	Reducir la tasa de mortalidad infantil en menores de un año a través del fortalecimiento de estrategias en el sector salud (Mortalidad Fetal).	Implementación y fortalecimiento de las estrategias: AIEPI Componente CLINICO Y COMUNITARIO, IAMII y 'Primeros mil días de vida'.	Política pública nacional 'De Cero a Siempre', ya se han implementado las estrategias costo efectivas para reducción de mortalidad / capacidad instalada en servicios de salud.	Seguimiento a los casos de mortalidad infantil presentados. Ruta temprana de detección- Seguridad alimentaria
	Reducir la tasa de mortalidad en niños menores de 5 años a través del fortalecimiento de estrategias de adherencia a los programas, atención temprana	Implementación y fortalecimiento de las estrategias: AIEPI, PAI, IAMII y 'Primeros mil días de vida'.	Política pública nacional 'De Cero a Siempre', ya se han implementado las estrategias costo efectivas para reducción de mortalidad / capacidad instalada en servicios de salud.	Seguimiento a los casos de mortalidad infantil presentados Articulación entre las instituciones y los diferentes programas. Detección temprana de situaciones de riesgos - Seguridad vial en entornos escolares y de movilidad.
	Reducir las tasas de violencias contra niños en cualquiera de sus manifestaciones a través del diseño e implementación de estrategias articuladas entre las diferentes dependencias contra el maltrato	Diseño e implementación de estrategias articuladas que involucren a los padres, madres y/o cuidadores para el fortalecimiento familiar mediante la prevención de violencias, la promoción de la crianza amorosa y los vínculos afectivos	Estrategias diseñadas de orden nacional Familias fuertes Estrategias de crianza amorosa y educación a través del juego. Estrategias de carácter municipal	Articulación entre las instituciones y los diferentes programas. Educación artística y cultural. Estrategia de ludotecas y casa BUHO.
	Reducir tasas de mortalidad materna a través del fortalecimiento de estrategias a través de adherencia a los programas, atención temprana	Implementación y fortalecimiento de estrategias para la atención de programas de promoción y prevención implementación y fortalecimiento de las estrategias: AIEPI para maternas.  Estrategia de vinculación de los	Sistema de Auditoria establecido por la secretaria de salud y ambiente para verificar cumplimiento de protocolos y calidad en la prestación de servicios.	Articulación con vacunación y organizaciones de cooperación

**ACCIONES DE POLÍTICA  
POLÍTICA PÚBLICA DE PRIMERA INFANCIA, INFANCIA, ADOLESCENCIA Y FORTALECIMIENTO FAMILIAR MUNICIPIO DE BUCARAMANGA  
2019 -2029**

Momento del curso de vida	Acciones de política frente a las situaciones problemáticas	Aportes frente a las alternativas de solución	Oportunidades y fortalezas identificadas	Observaciones
		padres, madres y/o cuidadores en el programa LEO.		
	Aumentar coberturas de vacunación	Fortalecimientos de las estrategias de búsqueda activas, de jornadas de vacunación en población cautiva. Articulación con otros sectores para lograr incrementar coberturas (ICBF, Sector privado, público). Educación y pedagogía en la importancia del esquema de vacunación.	Lineamientos nacionales para el desarrollo y cumplimiento del PAI.	Realizar las estrategias de oportunidades en vacunación. Articulación con otros sectores. La promoción efectiva por los diferentes medios
	Baja cobertura en educación básica inicial	Mejorar los ambientes escolares para primera infancia que garanticen una educación inicial integral.  Implementar una estrategia de búsqueda activa de niños y niñas en edad preescolar para promover el proceso de tránsito armónico y aumentar el ingreso al nivel preescolar.  Aumentar cobertura en la modalidad tradicional e institucional implementadas por el ICBF.	Garantizar los recursos financieros, humanos y físicos encaminados en el aumento de la cobertura y la calidad educativa en educación inicial en los grados pre jardín, jardín y transición.	Establecer alianzas intersectoriales e interinstitucionales para garantizar que los niños y niñas en edad preescolar ingresen y permanezcan en el sistema educativo. Promocionar la oferta institucional del ICBF en educación inicial.
	Déficit de infraestructura de educación inicial.	Crear compromisos en los Concejos Municipales de Política Social en cuanto a la asignación de recursos y generar articulación interinstitucional (Municipio-ICBF-Sector Privado).	Aumento de cobertura y mejoramiento de instituciones de educación inicial y salud.	Continuar con el mejoramiento de instituciones educativas e infraestructura de educación inicial, espacios lúdicos y de aprendizaje para la primera infancia.
	Déficit de material didáctico y educativo Niñas y Niños menores de cinco (5) años.	Adquirir material educativo pertinente para el desarrollo de la primera infancia y realizar proceso de formación a educadores. Implementación de la estrategia "mandalavida" de recreación de la primera infancia (INDERBU)	Líneas de inversión de recursos del Sistema General de participaciones a partir de lineamientos CONPES y recursos propios. Asimismo, la implementación de la ruta de la empatía como iniciativa que vincule a distintos gremios y ciudadanía en	Continuar con la dotación de material didáctico, pedagógico y lúdico a diferentes instituciones de educación inicial.

ACCIONES DE POLÍTICA POLÍTICA PÚBLICA DE PRIMERA INFANCIA, INFANCIA, ADOLESCENCIA Y FORTALECIMIENTO FAMILIAR MUNICIPIO DE BUCARAMANGA 2019 -2029				
Momento del curso de vida	Acciones de política frente a las situaciones problemáticas	Aportes frente a las alternativas de solución	Oportunidades y fortalezas identificadas	Observaciones
			general a la recolección de material didáctico y educativo.	
	Déficit de atención de Niños y niñas con discapacidad y talentos excepcionales en programas de habilitación, rehabilitación e inclusión social	Coordinación interinstitucional para la atención integral de niños y niñas con discapacidad en el ámbito familiar, comunitario, educativo, salud, entre otros. Formación de agentes educativos en la atención de la primera infancia con discapacidad	Implementar la política pública de Discapacidad del municipio de Bucaramanga y materializar acciones para la atención integral en la priorización de cursos de vida de primera infancia, infancia y adolescencia	Buscar el desarrollo integral de los NN de primera infancia con discapacidad en el marco de la educación inclusiva de forma lúdica, educativa y artística Detección temprana de talentos excepcionales
	Baja cobertura en programas de atención integral a la primera infancia (CDI, Hogares Comunitarios de Bienestar -HCB	Socialización de la oferta institucional dentro de las diferentes comunas y corregimientos.	Solicitud de inversión gobierno nacional y priorización de proyectos estratégicos desde la línea de regalías	N/A

Fuente: Elaboración equipo técnico PIIAF.

ACCIONES DE POLÍTICA POLÍTICA PÚBLICA DE PRIMERA INFANCIA, INFANCIA, ADOLESCENCIA Y FORTALECIMIENTO FAMILIAR MUNICIPIO DE BUCARAMANGA 2019 -2029				
Momento del curso de vida	Acciones frente a las situaciones problemáticas	Aportes frente a las alternativas de solución	Oportunidades y fortalezas identificadas	Observaciones
<b>INFANCIA</b>	Reducir la tasa de violencia contra niños y niñas de 6 a 9 años mediante programas de prevención, detección y atención de violencias.	Diseñar e Implementar estrategias para la prevención, detección y atención de las violencias y maltrato infantil contra niños y niñas para el fortalecimiento de padres y cuidadores en pautas de crianza en el ámbito comunitario familiar y educativo	Se realiza implementación de la ruta de violencias, estrategias de prevención de maltrato infantil y fortalecimiento de padres y cuidadores en pautas de crianza en el ámbito comunitario familiar y educativo.  Programa Mi Familia Bonita.  Charlas y capacitación a docentes sobre prevención de violencia con posibles faltas disciplinarias.	Continuar con los procesos comunitarios en prevención de violencias y acompañamiento mediante el fortalecimiento en pautas de crianza. Unificación de estrategia territorial para la prevención y atención del maltrato infantil, que sea continua, permanente y con criterios de evaluación periódica. Garantizar la medición de dicho indicador. Generar un observatorio periódico para contar con la DATA amplia de infancia. Maltrato estaría por fuera.



**ACCIONES DE POLÍTICA  
POLÍTICA PÚBLICA DE PRIMERA INFANCIA, INFANCIA, ADOLESCENCIA Y FORTALECIMIENTO FAMILIAR MUNICIPIO DE BUCARAMANGA  
2019 -2029**

Momento del curso de vida	Acciones frente a las situaciones problemáticas	Aportes frente a las alternativas de solución	Oportunidades y fortalezas identificadas	Observaciones
	<p>Garantía y cumplimiento en la ruta de delito sexual y enfoque de género Pertinencia y apropiación y capacitación de personas frente a la ruta Procesos humanizados centrados en las víctimas</p>	<p>Sensibilización y capacitación de la Ruta a funcionarios de las instituciones responsables de la atención a víctimas de delitos sexuales, para que garanticen la NO revictimización y presten un rápido y adecuado del servicio. Implementar programas de atención psicosocial a las víctimas y sus familias, permitiendo el acompañamiento de manera inmediato y durante el proceso judicial.</p>	<p>Existencia del Código Rosa en donde se articulan las entidades responsables de la atención y garantía de derechos de las víctimas.</p> <p>Implementación de la estrategia PIBIN (Programa de Intervención Barrial para las inobservancias), programa que tiene como objetivo crear entornos protectores para los niños, niñas y adolescentes.</p> <p>Estrategia dirigida a Padres para realizar la identificación de factores de riesgo y signos de alarmas.</p> <p>Sanción a docentes que cometan delitos sexuales, con copia a fiscalía, ICBF, Comité escolar, con el fin de restablecer derechos y vigilar la integridad de los menores.</p>	<p>Ajustar el enfoque de género y enfocar hacia violencia sexual.</p>

**ACCIONES DE POLÍTICA**  
**POLÍTICA PÚBLICA DE PRIMERA INFANCIA, INFANCIA, ADOLESCENCIA Y FORTALECIMIENTO FAMILIAR MUNICIPIO DE BUCARAMANGA**  
**2019 -2029**

Momento del curso de vida	Acciones frente a las situaciones problemáticas	Aportes frente a las alternativas de solución	Oportunidades y fortalezas identificadas	Observaciones
	Suicidios en niñas y niños de 6 a 11 años	Diseñar e implementar estrategias sobre habilidades sociales, autorregulación emocional, tolerancia a la frustración y prevención de la depresión dentro de las instituciones educativas, en niños, niñas y adolescentes. al personal docente sobre la detección temprana de signos y síntomas de la depresión. Fortalecer las estrategias educativas dirigidas a padres y personal de las IE, que brinde herramientas precisas para la detección temprana de signos y síntomas de la depresión.	<p>Campaña de Información para la salud " Pide Ayuda, yo te ayudo, hablemos". Estrategia implementada por PIC. Taller Formador de formadores el cual es un taller informativo que busca fortalecer las capacidades frente a la prevención del suicidio, basándose en la experiencia propia y el análisis de situaciones de riesgo suicida, enfocada en docentes, padres de familias y comunidad educativa, para identificar y atender oportunamente a la población.</p> <p>Implementación de la estrategia PIBIN (Programa de Intervención Barrial para las inobservancias), programa que tiene como objetivo crear entornos protectores para los niños, niñas y adolescentes.</p> <p>Promover la "Ruta de la empatía" como escenario para la escucha y la resolución de conflictos. Línea de asistencia innovadora para jóvenes (ChatBoot).</p> <p>Estrategia orientada al fomento de la salud mental y la canalización emocional de la infancia con énfasis en prevención del suicidio.</p>	Creación e implementación de la Ruta de atención específica para intentos o ideas suicidad.

**ACCIONES DE POLÍTICA**  
**POLÍTICA PÚBLICA DE PRIMERA INFANCIA, INFANCIA, ADOLESCENCIA Y FORTALECIMIENTO FAMILIAR MUNICIPIO DE BUCARAMANGA**  
**2019 -2029**

Momento del curso de vida	Acciones frente a las situaciones problemáticas	Aportes frente a las alternativas de solución	Oportunidades y fortalezas identificadas	Observaciones
	Disminuir los altos niveles de repitencia y deserción en básica primaria a través de estrategias como (transporte escolar, formación a docentes, alimentación escolar entre otros).	Continuar con la implementación estrategias que permitan mejorar la calidad educativa (transporte escolar, formación a docentes, alimentación escolar)	<p>Aumentar los cupos en la implementación de estrategias de permanencia como el Programa PAE y Transporte escolar.</p> <p>Formación pedagógica a docentes para calidad educativa y estrategias focalizadas en instituciones de bajo logro.</p> <p>Aplicación de tarifa diferencial para estudiantes que hacen uso del SITM.</p>	<p>Implementar estrategias de innovación relacionados con la ciencia y la tecnología que motiven el aprendizaje de los niños y niñas y garanticen su permanencia. (Se requiere inversión de recursos propios)</p> <p>Programas de apoyo en las jornadas complementarias, ejemplo Recrear, donde se refuerce. Ampliar los Programas de educación complementaria (especialidades)</p>

**ACCIONES DE POLÍTICA**  
**POLÍTICA PÚBLICA DE PRIMERA INFANCIA, INFANCIA, ADOLESCENCIA Y FORTALECIMIENTO FAMILIAR MUNICIPIO DE BUCARAMANGA**  
**2019 -2029**

Momento del curso de vida	Acciones frente a las situaciones problemáticas	Aportes frente a las alternativas de solución	Oportunidades y fortalezas identificadas	Observaciones
	<p>Mantener y fortalecer los programas de prevención, detección y atención del abuso sexual contra niños y niñas de 6 a 11 años.</p>	<p>Diseñar e Implementar estrategias para la prevención, detección y atención del abuso sexual contra niños y niñas en el ámbito comunitario familiar y educativo.</p>	<p>Se realiza implementación de la ruta de violencias, estrategias de prevención de maltrato infantil y fortalecimiento de padres y cuidadores en pautas de crianza en el ámbito comunitario familiar y educativo (en prevención del abuso sexual e identificación de signos de alarma - Autocuidado)</p> <p>Implementación de la estrategia PIBIN (Programa de Intervención Barrial para las inobservancias), programa que tiene como objetivo crear entornos protectores para los niños, niñas y adolescentes.</p> <p>Sanción a docentes que cometan delitos sexuales, con copia a fiscalía, ICBF, Comité escolar, con el fin de restablecer derechos y vigilar la integridad de los menores.</p>	<p>Delito sexual (Abuso y explotación) y ya estaría contemplada en la primera meta.</p>

**ACCIONES DE POLÍTICA  
POLÍTICA PÚBLICA DE PRIMERA INFANCIA, INFANCIA, ADOLESCENCIA Y FORTALECIMIENTO FAMILIAR MUNICIPIO DE BUCARAMANGA  
2019 -2029**

Momento del curso de vida	Acciones frente a las situaciones problemáticas	Aportes frente a las alternativas de solución	Oportunidades y fortalezas identificadas	Observaciones
	<p>Porcentaje de niños y niñas de 6 a 11 años víctimas de desplazamiento forzado</p>	<p>Diseñar y poner en marcha proyectos con niños, niñas y adolescentes para identificar los riesgos y los mecanismos de protección y cuidado. Diseñar e implementar propuestas educativas asequibles, accesibles, aceptables y adaptables a las situaciones y circunstancias particulares de los niños, niñas y adolescentes desplazados. Construir con los niños, niñas y adolescentes sistemas de alerta, autoprotección, reconocimiento y exigibilidad de sus derechos fundamentales.</p>	<p>Implementación de sistemas de cuidado familiar para garantizar los derechos fundamentales. Desarrollar acciones de protección de los niños, niñas y adolescentes, a partir de las vulnerabilidades específicas de las familias frente a la presión de los grupos armados. Construir con los niños, niñas y adolescentes estrategias de reconocimiento de los delitos por los cuales son víctimas y de respeto a su condición.</p>	<p>El estado garantice a la familia víctima. Orientado a las familias que se identifiquen como víctimas de conflicto armado. Rutas de atención. Revisar fuente de niños víctimas.</p>



**ACCIONES DE POLÍTICA**  
**POLÍTICA PÚBLICA DE PRIMERA INFANCIA, INFANCIA, ADOLESCENCIA Y FORTALECIMIENTO FAMILIAR MUNICIPIO DE BUCARAMANGA**  
**2019 -2029**

Momento del curso de vida	Acciones frente a las situaciones problemáticas	Aportes frente a las alternativas de solución	Oportunidades y fortalezas identificadas	Observaciones
	Incrementar la participación ciudadana en programas de fomento de la lectura, formación artística, cultural y de juego articulados con la recreación y el deporte	Diseñar estrategias que permitan la participación ciudadana en programas de fomento de la lectura, formación artística, cultural y de juego articulados con la recreación y el deporte	<p>Programa LEO, EMA. Implementación de programas y proyectos que promuevan el derecho al juego como un aspecto fundamental del desarrollo integral de la niñez y la adolescencia.</p> <p>Celebración Anual del Día de la Niñez a través de actividades lúdicas, culturales, educativas y recreativas que permitan a los niños y niñas expresarse, interactuar y disfrutar de su derecho al juego en un ambiente seguro y respetuoso.</p> <p>Semilleros de recreación</p> <p>Festikids</p> <p>Vacaciones Recreativas</p> <p>Acceso a espacios lúdico-recreativos, culturales y de juego.</p> <p>Programa de Bomberitos para enseñar sobre la prevención y mitigación del riesgo de incendios.</p> <p>Estación de Metrolínea de Provenza con la implementación de Metro Libro (Reactivación de la estrategia por parte del IMCT)</p> <p>Actividad lúdico - pedagógica por parte de Metrolínea para fomentar el uso y cuidado del SITM con estudiantes de IE Oficiales y Privadas.</p>	<p>El derecho al juego es reconocido como un derecho fundamental en el cual se establece garantizar el derecho de los niños, niñas y adolescentes al descanso y el esparcimiento, al juego y a las actividades recreativas propias de su edad. Se recomienda tener en cuenta en la medición indicadores como: Número de espacios de juego creados o rehabilitados.</p> <p>Participación de la comunidad en actividades relacionadas con el derecho al juego.</p> <p>Nivel de satisfacción de niños, niñas y adolescentes con respecto a los espacios y actividades de juego disponibles.</p> <p>Porcentaje de niños y niñas que participan en actividades de juego supervisadas.</p> <p>Evaluación del impacto en el bienestar y desarrollo de los niños y niñas a través de encuestas y estudios de seguimiento.</p>

**ACCIONES DE POLÍTICA**  
**POLÍTICA PÚBLICA DE PRIMERA INFANCIA, INFANCIA, ADOLESCENCIA Y FORTALECIMIENTO FAMILIAR MUNICIPIO DE BUCARAMANGA**  
**2019 -2029**

Momento del curso de vida	Acciones frente a las situaciones problemáticas	Aportes frente a las alternativas de solución	Oportunidades y fortalezas identificadas	Observaciones
	Riesgo de trabajo infantil, mendicidad, explotación sexual infantil y otras peores formas de esclavitud	<p>Diseñar e implementar talleres de Crianza amorosa en padres de familia y/o cuidadores, con el objetivo de reducir el riesgo de violencia intrafamiliar.</p> <p>Diseñar e implementar estrategias de cuidado dentro de las familias y en la comunidad, con el fin de disminuir el riesgo de reclutamiento de menores para redes de explotación sexual infantil.</p> <p>Diseñar e Implementar taller de autocuidado, autoestima y salud mental en las instituciones educativas, desde la primera infancia hasta el bachillerato.</p> <p>Realizar campañas de sensibilización a familias y la comunidad en general, para generar una cultura de cero</p>	<p>Pacto por entornos seguros y libres de Explotación Sexual Comercial de Niños, niñas y adolescentes", firmado por la Gestora Social, en la que se compromete crear estrategias de prevención y erradicación de este flagelo.</p> <p>Comité de Trabajo Infantil</p> <p>Ley de la República (2168 de 2021) que fija penas hasta de 30 años de prisión a quién someta a menores a la mendicidad bajo ingesta de sustancias psicoactivas.</p> <p>Campaña de sensibilización para la prevención del ESCNNA (Bucaramanga abre tus ojos) dirigida a gremios turísticos , hoteleros, transporte, IE y comunidad en general.</p> <p>Estrategia con acciones de ciudad que vincule empresas privadas y sectores de la sociedad orientadas a la prevención de mendicidad y trabajo infantil.</p> <p>Campañas dirigidas a padres de familia para socializar los derechos de los niños y prevenir el trabajo infantil, en ventas informales.</p>	Revisar qué arroja el diagnóstico para saber si se puede unir con delito sexual o si toca dejarlo por separado.
	Reducir el consumo de sustancias psicoactivas en niños y niñas de 6 a 11 años	Formular y desarrollar programas que permitan fomentar prácticas de autoprotección y cuidado en niños y niñas de 6 a 11 años.	<p>Generar programas permanentes y con especial énfasis en la temporada vacacional, para disminución del riesgo de consumo de sustancias psicoactivas articulados con espacios de recreación y deporte.</p> <p>Estrategia para el fomento de prácticas de autoprotección y cuidado en niños, niñas y adolescentes para la prevención</p>	Actualmente se está implementando la estrategia preventiva de consumo de sustancias psicoactivas y actividades delictivas 'Territorio de Paz'. Manejo del tema de microtráfico enfocados en el tema desde el acceso, protección de entornos, judicialización contundente con padres de familia. Crear Ruta de atención para población que consume sustancias psicoactivas.

ACCIONES DE POLÍTICA POLÍTICA PÚBLICA DE PRIMERA INFANCIA, INFANCIA, ADOLESCENCIA Y FORTALECIMIENTO FAMILIAR MUNICIPIO DE BUCARAMANGA 2019 -2029				
Momento del curso de vida	Acciones frente a las situaciones problemáticas	Aportes frente a las alternativas de solución	Oportunidades y fortalezas identificadas	Observaciones
			de conductas y factores de riesgo (consumo de SPA, acciones delictivas, abandono familiar y escolar).  Programa de Bomberitos para enseñar sobre la prevención y mitigación del riesgo de incendios.	

Fuente: Elaboración equipo técnico PIIAF.

ACCIONES DE POLÍTICA POLÍTICA PÚBLICA DE PRIMERA INFANCIA, INFANCIA, ADOLESCENCIA Y FORTALECIMIENTO FAMILIAR MUNICIPIO DE BUCARAMANGA 2019 -2029				
Momento del curso de vida	Acciones frente a las situaciones problemáticas	Aportes frente a las alternativas de solución	Oportunidades y fortalezas identificadas	Observaciones
<b>ADOLESCENCIA</b>	Reducir la tasa de violencia intrafamiliar en menores de 18 años mediante programas de prevención, detección y atención de violencias.	Diseñar e Implementar estrategias para la prevención, detección y atención de las violencias y resolución de conflictos.	Fortalecimiento de la estrategia de la Secretaría de Desarrollo social " pautas de crianza" Desde la oficina de OCID Cuando se evalúa el informe y la queja y se evidencia algún hecho de violencia intrafamiliar hacia la adolescencia, se compulsó copia a la fiscalía general de la nación y el ICBF con el fin de que se no se sigan vulnerando sus derechos. Desde el DADEP se pueden realizar caracterizaciones de la población adolescente de forma georreferenciada, para indicar en qué lugar del espacio público están.	Las acciones de las dependencias están enmarcadas dentro de metas que tiene se tienen del PDM. Una oportunidad de mejora es generar un mecanismo, de medición de cómo se manifiesta el maltrato intrafamiliar, y teniendo en cuenta el contexto, para de esta manera, tomar medidas más precisas
	Reducir la tasa de violencia contra adolescentes	Se realiza implementación de la ruta de violencias.	Se implementa la estrategia de prevención de maltrato infantil, violencia sexual y abuso sexual con el modelo 'Familias con ética del cuidado'. Desde la OCID se ha prevención con charlas a adolescentes, maestros y directivos.	Es un programa a implementar posterior a la aprobación del Plan de Desarrollo.

**ACCIONES DE POLÍTICA**  
**POLÍTICA PÚBLICA DE PRIMERA INFANCIA, INFANCIA, ADOLESCENCIA Y FORTALECIMIENTO FAMILIAR MUNICIPIO DE BUCARAMANGA**  
**2019 -2029**

Momento del curso de vida	Acciones frente a las situaciones problemáticas	Aportes frente a las alternativas de solución	Oportunidades y fortalezas identificadas	Observaciones
			<p>Garantizar la continuidad de los proyectos transversales, como por ejemplo el denominado como familias formadoras de la secretaria de educación.                      Se realiza implementación de la ruta de atención a violencias., a través de las instancias municipales competentes (comisarías de familias, defensorías de familia y otros).</p>	
	<p>Reducir la violencia de pareja cuando la víctima es menor de 18 años, mediante estrategias de prevención, detección y atención de violencias.</p>	<p>Diseñar e Implementar estrategias para la prevención, detección y atención de las violencias.</p>	<p>Implementar programas educativos para promover valores de igualdad, tolerancia, amor, respeto mutuo en una relación de pareja en los adolescentes.                      La fortaleza es que el espacio, ha generado identificación por parte del adolescente,                      Desde el INDERBU se busca continuar con el programa de casas de juventud para el desarrollo de los proyectos de vida.                      La EMA, tiene como fin la formación de adolescentes en su espacio libre, en la oferta institucional</p>	<p>Se están realizando procesos comunitarios en prevención de violencias.                      Como observación, se busca la ampliación de los programas de las entidades para que llegue a todas las comunas y corregimientos del municipio de Bucaramanga</p>
	<p>Altas tasas de suicidio en adolescentes.</p>	<p>Diseñar e implementar estrategias sobre habilidades sociales, autorregulación emocional, tolerancia a la frustración y prevención de la depresión dentro de las instituciones educativas, desde la primera infancia hasta la secundaria.                      al personal docente sobre la detección temprana de signos y síntomas de la depresión.                      Fortalecer las estrategias educativas dirigidas a padres y personal de las IE, que</p>	<p>Campaña de Información para la salud " Pide Ayuda, yo te ayudo, hablemos".                      Estrategia implementada por el PIC.                      Taller Formador de formadores el cual es un taller informativo que busca fortalecer las capacidades frente a la prevención del suicidio, basándose en la experiencia propia y el análisis de situaciones de riesgo suicida, enfocada en docentes, padres de familias y comunidad educativa para identificar y atender oportunamente a los menores</p>	<p style="text-align: center;">N/A</p>

**ACCIONES DE POLÍTICA  
POLÍTICA PÚBLICA DE PRIMERA INFANCIA, INFANCIA, ADOLESCENCIA Y FORTALECIMIENTO FAMILIAR MUNICIPIO DE BUCARAMANGA  
2019 -2029**

Momento del curso de vida	Acciones frente a las situaciones problemáticas	Aportes frente a las alternativas de solución	Oportunidades y fortalezas identificadas	Observaciones
		brinde herramientas precisas para la detención temprana de signos y síntomas de la depresión.		
	Aumentar el uso de métodos modernos de anticoncepción entre las mujeres adolescentes actualmente unidas y no unidas sexualmente activas	Mantener y Fortalecer estrategias de uso de métodos de anticoncepción entre las mujeres adolescentes actualmente unidas y no unidas sexualmente activas	Realizar auditoria a EPS e IPS para verificar la oferta de métodos de anticoncepción modernos para adolescentes.	Existe política pública nacional de salud sexual y salud reproductiva en donde se incluye que el sector salud debe disponer de métodos anticonceptivos modernos para adolescentes
	Implementar acciones que disminuyan el riesgo a grooming, cyberbulling, sexting, ciber acoso entre otros y el manejo y consumo inadecuado de información en el entorno virtual	Diseñar e implementar estrategias en Instituciones educativas con el fin de educar a los adolescentes sobre el manejo adecuado de la tecnología.  Diseñar e implementar programas de aprovechamiento del tiempo libre, recreación y juego para los adolescentes.  Diseñar estrategias enmarcadas dentro de programas de desarrollo de robótica e informática en los colegios	Implementación de la estrategia entornos escolares seguros.  Reforzamiento de los puntos vive digital.	Realizar articulación con la oficina Tic y con la policía de infancia y adolescencia para brindar apoyos en las capacitaciones en las instituciones educativas.



**ACCIONES DE POLÍTICA**  
**POLÍTICA PÚBLICA DE PRIMERA INFANCIA, INFANCIA, ADOLESCENCIA Y FORTALECIMIENTO FAMILIAR MUNICIPIO DE BUCARAMANGA**  
**2019 -2029**

Momento del curso de vida	Acciones frente a las situaciones problemáticas	Aportes frente a las alternativas de solución	Oportunidades y fortalezas identificadas	Observaciones
	Inclusión población LGTBIQ+	<p>Diseñar estrategias de sensibilización en la Población General. Actividades de participación por parte de la población OSIGED en diversos entornos, específicamente en colegios.</p> <p>Diseñar e implementar estrategias de acompañamiento psicosocial a los estudiantes que sufren de acoso escolar a razón de su OSIGED diversa.</p>	<p>Socialización de la oferta institucional del programa en cada evento en donde se convoca al programa de diversidad y genero (atención psicológica, asesoría jurídica, grupo de apoyo para la población LGBTIQ, expedición de constancia de autorreconocimiento de la población diversa, capacitaciones en diversidad sexual, proceso de cedulaación, proceso de caracterización de la población, asistencia técnica al comité municipal para la población con OSIGD.</p>	N/A

ACCIONES DE POLÍTICA				
POLÍTICA PÚBLICA DE PRIMERA INFANCIA, INFANCIA, ADOLESCENCIA Y FORTALECIMIENTO FAMILIAR MUNICIPIO DE BUCARAMANGA 2019 -2029				
Momento del curso de vida	Acciones frente a las situaciones problemáticas	Aportes frente a las alternativas de solución	Oportunidades y fortalezas identificadas	Observaciones
	Prevención hacia el consumo de sustancias psicoactivas	A través del uso del espacio, para el uso adecuado del tiempo libre, la actividad física o el deporte	Implementación de programas de detección de talentos deportivos y culturales para sacarlos de los contextos de consumo y brindar mayores oportunidades enfocadas en el juego, el arte y la cultura.	Ocupación sana del tiempo libre, con la que se busca la mitigación del riesgo; mejorar la seguridad de los espacios de escenarios deportivos, porque estos son focos del microtráfico, acciones de articulación con la secretaria de interior y la policía, para que sean espacios seguros; además de que a veces los espacios deportivos tienden a tener difícil acceso; así mismo, una articulación con la secretaria de educación para mostrar la oferta institucional del INDERBU, dentro de las instituciones educativas (salón por salón); es importante tener en cuenta que el tema de la actividad física, ha cambiado la dinámica y ahora hay una tendencia a enfocarlo sobre los adultos mayores y no desde los primeros cursos de vida. Por un lado, no hay suficientes educadores de educación física en primaria y en secundaria el tiempo es limitado

Fuente: Elaboración equipo técnico PIIAF.

### 3.2 Seguimiento político pública PIIAF corte 2023.

A continuación, se presentan los logros y avances obtenidos para el cumplimiento de la política a junio 30 de 2023, basado en los planes operativos reportados por cada dependencia que interviene en el cumplimiento de la PIIAFF, siendo estas: Secretaría de Salud y Ambiente, Secretaría de Educación, Secretaría de Desarrollo Social, Secretaría del Interior, Secretaría de Planeación, Secretaría de

Infraestructura, INDERBU, IMCT, Oficina de Prensa y Comunicaciones y el ICBF. Es importante resaltar que en este reporte se encuentra el ICBF, institución que según lo acordado asumirá el reporte de avances para tres metas contempladas en la PIIAFF.

Cabe mencionar que la articulación entre el programa de gobierno del alcalde Jaime Andrés Beltrán y el porcentaje de avance de cada meta de política pública, será el primer insumo de priorización de las acciones por parte de las entidades responsables, ya que lo que se busca es que, en el corto, mediano y largo plazo, se aúnen esfuerzos interinstitucionales e intersectoriales que garanticen el cumplimiento de los derechos de los NNA del municipio.

### Primera infancia.

#	Acción Política Pública	Meta Política Pública 2029	Indicador PIIAFF	Responsable	Priorización	Meta programada a 2029	Meta ejecutada a junio de 2023	Indicador 1	Indicador 2	Porcentaje de avance
1	Ampliar la cobertura en transición implementando la estrategia "Tradiciones armónicas" en donde se genere promoción de este nivel educativo.	A 2029 se habrá ampliado la cobertura escolar neta en transición al 80% y el 100% de las instituciones educativas en el municipio habrán implementado la estrategia "Transiciones armónicas"	Cobertura escolar neta en transición	Secretaría de Educación	SI	Cobertura neta: 80% Instituciones con programa de transiciones armónicas: 100%	71,75% (2021)	80%		80%
2	Dotar de material didáctico, educativo y lúdico espacios para la primera infancia, con enfoque de inclusión que permita el desarrollo de habilidades	A 2029 se habrá realizado 10 dotaciones de material pedagógico, didáctico y lúdico a programas y/o centros de atención de primera infancia	Número de dotaciones realizadas a programas y/o centros de atención de primera infancia	Secretaría de Educación	SI	10	2	20%		20%
3	Implementar y/o fortalecer los programas de estimulación artística y cultural para la primera infancia	A 2029 se habrá implementado anualmente una convocatoria de estímulos a la creación artística y cultural para la primera infancia	Número de convocatorias realizadas anualmente	IMCT	SI	10	5	50%		50%

#	Acción Política Pública	Meta Política Pública 2029	Indicador PIIAFF	Responsable	Priorización	Meta programada a 2029	Meta ejecutada a junio de 2023	Indicador 1	Indicador 2	Porcentaje de avance
4	Garantizar la atención en educación inicial de la primera infancia a través de la construcción y mejoramiento de una adecuada infraestructura	A 2029 el municipio tendrá la capacidad de atender al 100% de niños y niñas de primera infancia en educación inicial con adecuada infraestructura	Número de espacios para la atención de la educación inicial construidos y mejorados	Secretaría de Educación, Secretaría de Infraestructura, ICBF	SI	10	5	50%		50%
5	Realizar eventos de vacaciones creativas dirigidos a la primera infancia	A 2029 se habrá realizado dos eventos anuales de vacaciones creativas dirigidos a la primera infancia	Números de eventos realizados anualmente	INDERBU	SI	20	4	20%		20%
6	Implementar y mantener programas de educación física para niños y niñas en edad preescolar que aporten a su desarrollo físico, motor y psicosocial	A 2029 el 100% de las instituciones de educación inicial y preescolar tienen implementado los programas en educación física	Número de instituciones de educación inicial y preescolar que tienen implementado los programas en educación física	INDERBU	SI	91	91	100%		100%
7	Desarrollar acciones de reconocimiento de la identidad que garanticen este derecho en niños y niñas menores de 1 año	A 2029 el 80% de los niños/as nacidos anualmente contarán con registro civil	Porcentaje de niños/niñas nacidas anualmente con registro civil	Secretaría de Desarrollo Social y Secretaría del Interior	NO	80%	0%	0%		0%
8	Reducir la tasa de violencia contra niños y niñas de 0 a 5 años mediante programas de prevención, detección y atención de violencias.	A 2029 se habrá disminuido a 42 la tasa de violencia contra niños y niñas de 0 a 5 años	Tasa de violencia contra niños y niñas de 0 a 5 años	Secretaría de Desarrollo Social Y Secretaría de Interior	SI	42	94,99(2022)	100%		100%

#	Acción Política Pública	Meta Política Pública 2029	Indicador PIIAFF	Responsable	Priorización	Meta programada a 2029	Meta ejecutada a junio de 2023	Indicador 1	Indicador 2	Porcentaje de avance
9	Mantener y fortalecer los programas de prevención, detección y atención del abuso sexual contra niños y niñas menores de 5 años en aras de reducir este tipo de violencia	A 2029 se habrán mantenido y fortalecido mínimo un programa anual de prevención, detección y atención de abuso sexual contra niños y niñas menores de 5 años reduciendo la tasa de exámenes medico legales por presunto delito sexual en este curso de vida	Tasa de exámenes medico legales por presunto delito sexual contra niños y niñas menores de 5 años Número de programas mantenidos y fortalecidos	Secretaría de Desarrollo Social, Secretaría de Salud y Ambiente y Secretaría del Interior	SI	Tasa de exámenes medicolegales: sin dato Número de programas: 10	56,42 (2022) (Tasa de exámenes medicolegales ) Número de programas: 0,8	8%		8%
10	Diseñar e Implementar estrategias para el fortalecimiento de padres/madres y/o cuidadores en pautas de crianza y vínculos afectivos tanto en el ámbito familiar como comunitario que permita disminuir el maltrato infantil	A 2029 se habrá diseñado e implementado una estrategia anual para el fortalecimiento de padres/madres y/o cuidadores en pautas de crianza y vínculos afectivos tanto en el ámbito familiar como comunitario	Número de estrategias diseñadas e implementadas anualmente para el fortalecimiento de padres/madres y/o cuidadores en pautas de crianza y vínculos afectivos tanto en el ámbito familiar como comunitario	Secretaría de Desarrollo Social	SI	10	3	30%		30%
11	Implementar estrategias de detección temprana de la agresividad en los niños y niñas de primera infancia que oriente los procesos de intervención y	A 2029 se habrá diseñado e implementado una estrategia anual para detección temprana de la agresividad en los niños y niñas de primera infancia	Número de estrategias diseñadas e implementadas anualmente para detección temprana de la agresividad en los niños y niñas	Secretaría de Desarrollo Social	NO	10	0	0%		0%



#	Acción Política Pública	Meta Política Pública 2029	Indicador PIIAFF	Responsable	Priorización	Meta programada a 2029	Meta ejecutada a junio de 2023	Indicador 1	Indicador 2	Porcentaje de avance
	fortalecimiento hacia las familias		de primera infancia							
1 2	Fortalecer estrategias de atención de niños y niñas menores de cinco años con discapacidad en programas de rehabilitación, e inclusión social.	A 2029 se habrá fortalecido una estrategia anual de atención de niños y niñas menores de cinco años con discapacidad en programas de rehabilitación, e inclusión social	Número de estrategias fortalecidas anualmente	Secretaría de Desarrollo Social	SI	10	1	10%		10%
1 3	Desarrollar iniciativas que permitan fortalecer a padres/madres y cuidadores de los niños y niñas menores de 5 años para el reconocimiento de la construcción de la identidad con una perspectiva de género.	A 2029 se habrá desarrollado una iniciativa anual que permitan fortalecer a padres/madres y cuidadores de los niños y niñas menores de 5 años para el reconocimiento de la construcción de la identidad con una perspectiva de género.	Número de iniciativas implementadas anualmente	Secretaría de Desarrollo Social	SI	10	2	20%		20%
1 4	Ampliar programas de atención integral a la primera infancia (CDI, modalidad familiar) en sectores donde no está cubierta la oferta de servicios.	A 2029 se ampliará al 100% la oferta de programas de atención integral a la primera infancia (CDI, modalidad familiar) en sectores donde no está cubierta la oferta.	Número de programas de atención integral a la primera infancia (CDI, modalidad familiar) implementados en sectores donde antes no se contaba con esta oferta	ICBF	SI	4	4	100%		100%

#	Acción Política Pública	Meta Política Pública 2029	Indicador PIIAFF	Responsable	Priorización	Meta programada a 2029	Meta ejecutada a junio de 2023	Indicador 1	Indicador 2	Porcentaje de avance
15	Desarrollar iniciativas que fomenten la participación de niños y niñas menores de cinco años en sus entornos cotidianos.	A 2029 se habrá desarrollado una iniciativa anual que fomente la participación de niños y niñas menores de cinco años en sus entornos cotidianos	Número de iniciativas desarrolladas anualmente	Oficina de prensa	SI	10	5	50%		50%
16	Reducir la tasa de mortalidad infantil en menores de un año a través del fortalecimiento de estrategias en el sector salud	A 2029 se habrá disminuido a 7 la tasa de mortalidad infantil en menores de un año	Tasa de mortalidad en menores de 1 año	Secretaría de Salud y Ambiente	SI	7	8,71 (2020)	100%		100%
17	Implementar la estrategia mil primeros días de vida garantizando el cuidado y protección de las gestantes, los niños y niñas	A 2029 se habrá implementado una estrategia anual que fomente el inicio temprano de control prenatal y protección integral de los niños y niñas hasta sus primeros tres años de vida	Número de estrategias implementadas anualmente	Secretaría de Salud y Ambiente	SI	Número de iniciativas: 10	Número de iniciativas: 1	10%		10%
18	Implementar y fortalecer iniciativas que permitan continuar la reducción de la mortalidad materna.	A 2029 se habrá implementado una iniciativa anual para continuar con la reducción de la mortalidad materna	Número de iniciativas implementadas anualmente	Secretaría de Salud y Ambiente	SI	Número de iniciativas: 10	Número de iniciativas: 2	20%		20%
19	Garantizar la atención en salud de la primera infancia a través de prestación de servicios de salud con calidad, atención humanizada y mejoramiento de instituciones de salud	A 2029 el municipio tendrá la capacidad de atender al 100% de gestantes, niños y niñas de primera infancia en instituciones de salud y salas amigas para la lactancia materna.	Número de instituciones de salud certificadas para la atención de gestantes, niños y niñas menores de cinco años	Secretaría de Salud y Ambiente	SI	5	5	100%		100%

#	Acción Política Pública	Meta Política Pública 2029	Indicador PIIAFF	Responsable	Priorización	Meta programada a 2029	Meta ejecutada a junio de 2023	Indicador 1	Indicador 2	Porcentaje de avance
	en especial las salas amigas para la lactancia materna.									
20	Desarrollar iniciativas para prevenir y detectar tempranamente la sífilis congénita	A 2029 se habrá desarrollado una iniciativa anual para prevenir y detectar tempranamente la sífilis congénita disminuyendo su incidencia a 0,2 casos por cada mil nacimientos	Número de iniciativas implementadas anualmente de prevención y detección temprana de la sífilis congénita	Secretaría de Salud y Ambiente	SI	10	2	20%		20%
21	Ampliar cobertura en el cumplimiento de los esquemas de vacunación completa en menores de 5 años	A 2029 se habrán ampliado las coberturas de inmunización en menores de 5 años en un 95%	Índices de cobertura de vacunación completa para la edad	Secretaría de Salud y Ambiente	SI	95%	87% (2022)	90%		90%
22	Sensibilizar a los padres/madres respecto de la importancia de contar con el esquema de vacunación completa en menores de 5 años	A 2029 se habrán sensibilizado al 100% de padres/madres de niños/as nacidos y en controles de crecimiento y desarrollo en IPS públicas y privadas del municipio respecto a la importancia de contar con el esquema de vacunación completa en menores de 5 años	Número de padres/madres sensibilizados número de iniciativas de sensibilización anual en el municipio	Secretaría de Salud y Ambiente	SI	100%	406	10%		10%
23	Reducir la tasa de mortalidad infantil en menores de cinco años a través del fortalecimiento de	A 2029 se habrá disminuido a 4 la tasa de mortalidad infantil en menores de cinco años	Tasa de mortalidad en menores de cinco años	Secretaría de Salud y Ambiente	SI	4	10,0 (2021)	20%		20%

#	Acción Política Pública	Meta Política Pública 2029	Indicador PIIAFF	Responsable	Priorización	Meta programada a 2029	Meta ejecutada a junio de 2023	Indicador 1	Indicador 2	Porcentaje de avance
	estrategias en el sector salud									
24	Reducir los casos de desnutrición crónica y aguda y el exceso de peso en menores de 5 años a través de estrategias de prevención y atención que superen la situación	A 2029 se habrá disminuido en un 25% la prevalencia de desnutrición crónica, en un 70% la prevalencia de exceso de peso y mantenido por debajo de 0.15 la prevalencia de desnutrición aguda en menores de 5 años	Prevalencia de desnutrición crónica o retraso en talla para la edad en menores de 5 años Prevalencia de exceso de peso en niños, niñas y adolescentes. Prevalencia de desnutrición aguda en menores de 5 años	Secretaría de Salud y Ambiente	SI	Prevalencia de desnutrición crónica con disminución en un 25% - Prevalencia de exceso de, pero con disminución en un 70% y prevalencia de desnutrición aguda en menores de 5 años en 0.15	SIN DATOS			SIN DATOS
25	Fortalecer estrategias para la promoción de la lactancia materna exclusiva, en los ámbitos familiar, educativo y laboral	A 2029 se habrá fortalecido una estrategia anual para la promoción de la lactancia materna exclusiva, en los ámbitos familiar, educativo y laboral	Número de estrategias fortalecidas anualmente	Secretaría de Salud y Ambiente	SI	10	1	10%		10%
26	Implementar estrategias de promoción de alimentación saludable que permita fortalecer a las familias en estas prácticas teniendo presente el enfoque diferencial	A 2029 se habrá implementado una estrategia anual de promoción de alimentación saludables con enfoque diferencial	Número de estrategias implementadas anualmente	Secretaría de Salud y Ambiente	SI	10	1	10%		10%

 **Infancia.**

#	Acción Política Pública	Meta Política Pública 2029	Indicador PIIAFF	Responsable	Priorización	Meta programada a 2029	Meta ejecutada a junio de 2023	Avance Indicador 1	Avance Indicador 2	Porcentaje de avance
27	Disminuir los altos niveles de repitencia y deserción en básica primaria a través de estrategias como (transporte escolar, formación a docentes, alimentación escolar entre otros)	A 2029 se habrá disminuido la tasa de deserción en educación básica primaria a 3% y la tasa de repitencia en educación básica primaria a 1%	Tasa de deserción en educación básica primaria Tasa de repitencia en educación básica primaria	Secretaría de Educación	SI	3% (tasa de deserción) 1% (Tasa de repitencia)	2,64 % (Tasa de deserción 2021) 2,29 % (Tasa de repitencia 2021)	85%	10%	48%
28	Implementar y/o fortalecer programas de educación ambiental que permitan a través del juego, la investigación y la práctica fomentar el desarrollo de competencias socio ambientales en niños y niñas.	A 2029 se habrá mantenido y/o fortalecido un programa anual de educación ambiental que permitan a través del juego, la investigación y la práctica fomentar el desarrollo de competencias socio ambientales en niños y niñas	Número de programas mantenidos y/o fortalecidos anualmente	Secretaría de Educación y Secretaría de Salud y Ambiente	SI	10	2	20%		20%
29	Implementar y/o fortalecer los programas de fomento de la lectura y la escritura que garanticen la inclusión de los niños y niñas de 6 a 11 años	A 2029 se habrá mantenido y/o fortalecido un programa anual de fomento de la lectura y la escritura que garanticen la inclusión de los niños y niñas de 6 a 11 años	Número de programas mantenidos y/o fortalecidos anualmente	IMCT	SI	10	2	20%		20%
30	Fortalecer la participación de niños y niñas de 6 a 11 años en programas de fomento de la lectura y la escritura.	A 2029 habrán participado en programas de fomento de la lectura y escritura el 60% de los niños y niñas de 6 a 11 años del municipio	Porcentaje de niños y niñas de 6 a 11 años del municipio que han participado en programas de fomento de la	IMCT	SI	60%	20,0%	20,0%		20%



#	Acción Política Pública	Meta Política Pública 2029	Indicador PIIAFF	Responsable	Priorización	Meta programada a 2029	Meta ejecutada a junio de 2023	Avance Indicador 1	Avance Indicador 2	Porcentaje de avance
			lectura y escritura							
31	Fortalecer la participación de niños y niñas de 6 a 11 años en programas de formación artística, cultural, recreativa y deportiva	A 2029 habrán participado en programas de formación artística, cultural, recreativa y deportiva el 60% de los niños y niñas de 6 a 11 años del municipio	Porcentaje de niños y niñas de 6 a 11 años del municipio que han participado en programas de formación artística, cultural, recreativa y deportiva	Secretaría de Desarrollo Social, INDERBU, IMCT	SI	60%	59,0%	90,0%		90%
32	Implementar y mantener programas de formación artística, cultural, recreativa y deportiva que garanticen la inclusión de los niños y niñas de 6 a 11 años.	A 2029 se habrá implementado y mantenido anualmente programas orientados a la formación artística, cultural, recreativa y deportiva	Número de programas implementados y mantenidos	Secretaría de Desarrollo Social, INDERBU, IMCT	SI	10	5	50%		50%
33	Desarrollar iniciativas que permitan fortalecer a padres/madres y educadores de los niños y niñas de 6 a 11 años para el reconocimiento de la construcción de la identidad con una perspectiva de género.	A 2029 se habrá desarrollado una iniciativa anual que permitan fortalecer a padres/madres y cuidadores de los niños y niñas de 6 a 11 años para el reconocimiento de la construcción de la identidad con una perspectiva de género	Número de iniciativas implementadas anualmente	Secretaría de Desarrollo Social	SI	10	2	20%		20%
34	Desarrollar iniciativas que permitan la participación activa de niños y niñas de 6 a 11 años en espacios de interés privados y públicos a fin de fortalecer habilidades para la vida,	A 2029 se habrá desarrollado una iniciativa anual en todas las comunas y corregimientos que permita la participación activa de niños y niñas	Número de iniciativas desarrolladas anualmente	Secretaría de Desarrollo Social	SI	10	5,7	57%		57%

#	Acción Política Pública	Meta Política Pública 2029	Indicador PIIAFF	Responsable	Priorización	Meta programada a 2029	Meta ejecutada a junio de 2023	Avance Indicador 1	Avance Indicador 2	Porcentaje de avance
	preparación para el proyecto de vida y el ejercicio de sus derechos.	en espacios de interés privados y públicos a fin de fortalecer habilidades para la vida, preparación para el proyecto de vida y el ejercicio de sus derechos.								
35	Reducir la tasa de violencia contra niños y niñas de 6 a 9 años mediante programas de prevención, detección y atención de violencias.	A 2029 se habrá disminuido a 55 la tasa de violencia contra niños y niñas en su infancia	Tasa de violencia contra niños y niñas de 6 a 11 años en Bucaramanga	Secretaría de Desarrollo Social	SI	55	175,24 (2022)	100%		100%
36	Desarrollar estrategias que permitan transformaciones culturales que sustentan la permisividad de la explotación sexual comercial de niños y niñas en sus diferentes modalidades	A 2029 se habrá implementado de estrategias de transformación cultural que permita suprimir idearios de permisividad de la explotación sexual comercial en sus diferentes modalidades	Número de estrategias implementadas y mantenidas	Secretaría de Desarrollo Social	SI	10	2	20%		20%
37	Mantener y fortalecer los programas de prevención, detección y atención del abuso sexual contra niños y niñas de 6 a 11 años.	A 2029 se habrán mantenido y fortalecido mínimo un programa anual de prevención, detección y atención de abuso sexual contra niños y niñas de 6 a 11 años reduciendo la tasa de exámenes medico legales por presunto delito sexual en este curso de vida	Tasa de exámenes medico legales por presunto delito sexual contra niños y niñas de 6 a 11 años (número de exámenes medico legales por cada mil niños y niñas de 6 a 11 años). Número de	Secretaría de Desarrollo Social y Secretaría del Interior	SI	Tasa de exámenes ML: sin dato Nro. de programas: 10	Tasa de exámenes ML: 139,91 (2022) Nro. de programas: 2	18%		18%

#	Acción Política Pública	Meta Política Pública 2029	Indicador PIIAFF	Responsable	Priorización	Meta programada a 2029	Meta ejecutada a junio de 2023	Avance Indicador 1	Avance Indicador 2	Porcentaje de avance
			programas mantenidos y fortalecidos							
38	Formular y desarrollar programas que permitan fomentar prácticas de autoprotección y cuidado en niños y niñas de 6 a 11 años.	A 2029 se habrá implementado un programa anual que permitan fomentar prácticas de autoprotección y cuidado en niños y niñas de 6 a 11 años	Número de programas implementados anualmente	Secretaría de Desarrollo Social	SI	10	3	30%		30%
39	Generar programas permanentes y con especial énfasis en la temporada vacacional, de prevención, detección y atención de consumo de sustancia psicoactivas en niños y niñas	A 2029 se habrá implementado y mantenido anualmente un programa de prevención, detección y atención de consumo de sustancia psicoactivas en niños y niñas	Número de programas implementados y mantenidos	Secretaría de Desarrollo Social y Secretaría de Salud y Ambiente	SI	10	3	30%		30%
40	Fortalecer estrategias de atención de niños y niñas de 6 a 11 años con discapacidad en programas de habilitación, rehabilitación e inclusión social.	A 2029 se habrá fortalecido una estrategia anual de atención de niños y niñas de 6 a 11 años con discapacidad en programas de habilitación, rehabilitación e inclusión social	Número de estrategias fortalecidas anualmente	Secretaría de Desarrollo Social	SI	10	2	20%		20%
41	Desarrollar programas de prevención, detección y atención del trabajo infantil que permita erradicar esta problemática	A 2029 se habrá erradicado el trabajo infantil a través de programas de prevención, detección y atención	Número de programas de prevención, detección y atención desarrollados	Secretaría de Desarrollo Social	SI	10	Nro. de programas: 4 Tasa de trabajo infantil: 2,30 (2022)	40%		40%

#	Acción Política Pública	Meta Política Pública 2029	Indicador PIIAFF	Responsable	Priorización	Meta programada a 2029	Meta ejecutada a junio de 2023	Avance Indicador 1	Avance Indicador 2	Porcentaje de avance
			Tasa de Trabajo Infantil							
42	Fortalecer rutas de atención integral para niños, niñas, adolescentes migrantes y sus familias a través de su divulgación, apropiación y aplicación	A 2029 se habrá fortalecido efectivamente rutas de atención integral para niños, niñas, adolescentes migrantes y sus familias a través de su divulgación, apropiación y aplicación	Número de estrategias de divulgación de la ruta de atención integral	Secretaría de Desarrollo Social	SI	1	1	100%		100%
43	Establecer estrategias de prevención y herramientas de atención y seguimiento en materia de acoso y violencia escolar	A 2029 se habrá implementado una estrategia anual de prevención, atención y seguimiento en materia de acoso y violencia escolar en las instituciones públicas del municipio	Número de estrategias implementadas anualmente	Secretaría del Interior	SI	10	2	20%		20%
44	Mantener reducida la tasa de mortalidad por causa externa de niños y niñas de 6 a 11 años a través de estrategias de prevención y atención	A 2029 se habrá mantenido en 0 las tasas de mortalidad por causas externas en niños y niñas de 6 a 11 años	Tasa de muertes por causas externas en niños y niñas. (De 6 a 11 años)	Secretaría de Salud y Ambiente	SI	0	2,17 (2019)	-2,17		-2,17%
45	Diseñar e Implementar estrategias que permita la prevención de vínculos afectivos) y atención del maltrato infantil en los niños y niñas	A 2029 se habrá diseñado e implementado una estrategia anual que permita la prevención y atención del maltrato infantil	Número de estrategias diseñadas e implementadas anualmente	Secretaría de Salud y Ambiente	SI	10	2	20%		20%

#	Acción Política Pública	Meta Política Pública 2029	Indicador PIIAFF	Responsable	Priorización	Meta programada a 2029	Meta ejecutada a junio de 2023	Avance Indicador 1	Avance Indicador 2	Porcentaje de avance
46	Sensibilizar a las familias acerca de la importancia de la asistencia a controles de crecimiento y desarrollo de niños y niñas de 6 a 10 años	A 2029 se habrán sensibilizado al 100% de las familias de niños y niñas escolarizados respecto a la importancia de la asistencia a controles de crecimiento y desarrollo de niños y niñas de 6 a 10 años	Número de familias sensibilizadas número de iniciativas anuales de sensibilización	Secretaría de Salud y Ambiente	SI	100%	8%	8%		8%
47	Mantener reducidas las tasas de mortalidad por malaria y dengue en niños y niñas a través de estrategias de prevención y atención	A 2029 se habrá mantenido en 0 la tasa de mortalidad por malaria, dengue en niños y niñas	Mortalidad en niños, niñas y adolescentes por malaria Mortalidad en niños, niñas y adolescentes por dengue	Secretaría de Salud y Ambiente	SI	0	0	100%		100%
48	Fortalecer estrategias de promoción de hábitos alimenticios saludables en niños y niñas de 6 a 11 años y sus familias de acuerdo a sus requerimientos nutricionales.	A 2029 se habrá fortalecido una estrategia anual de promoción de hábitos alimenticios saludables en niños y niñas de 6 a 11 años y sus familias	Número de estrategias fortalecidas anualmente	Secretaría de Salud y Ambiente	SI	10	1	10%		10%



 **Adolescencia.**

#	Acción de Política Pública	Meta Política Pública 2029	Indicador PIIAFF	Responsable	Priorización	Meta programada a 2029	Meta ejecutada a junio de 2023	Indicador 1	Indicador 2	Indicador 3	Indicador 4	Porcentaje de avance
49	Fortalecer el funcionamiento comités de convivencia escolar en los establecimientos educativos y sus obligaciones Ley 1620 de 2013	A 2029 habrán fortalecido el 100% de los comités de convivencia escolar en los establecimientos educativos públicos	Porcentaje de comités de convivencia escolar de establecimientos educativos públicos fortalecidos	Secretaría de Educación	SI	100%	100%	100%				100%
50	Disminuir los altos niveles de deserción y repitencia en básica secundaria y media mejorando la calidad educativa	A 2029 se habrá disminuido la deserción en educación básica secundaria a 3%, la deserción en educación media a 1.2%, igualmente se habrá disminuido la repitencia en educación secundaria a 2.4% y la repitencia en educación media a 1%	Tasa de deserción en educación básica secundaria Tasa de deserción en educación media Tasa de repitencia en educación básica secundaria Tasa de repitencia en educación media	Secretaría de Educación	SI	Tasa de deserción en edu. básica 3% Tasa de deserción en edu media 1,2% Tasa de repitencia en edu básica 2,4% Tasa de repitencia en edu media 1%	Tasa de deserción edu básica 3,23 % (2021) Tasa de deserción edu media 2,09 % (2021) Tasa de repitencia edu básica 6,44% (2021) Tasa de repitencia edu media 2,38% (2021)	95%	50%	60%	50%	64%

#	Acción de Política Pública	Meta Política Pública 2029	Indicador PIIAFF	Responsable	Priorización	Meta programada a 2029	Meta ejecutada a junio de 2023	Indicador 1	Indicador 2	Indicador 3	Indicador 4	Porcentaje de avance
51	Ampliar la cobertura en educación básica secundaria y media	A 2029 se habrá ampliado la cobertura escolar neta en educación básica secundaria a 92% y la tasa de cobertura escolar neta para educación media a 65%	Cobertura escolar neta para edu básica Cobertura escolar neta para edu media	Secretaría de Educación	SI	Cobertura escolar neta para edu bás: 92 Cobertura escolar neta para edu med: 65	Cobertura escolar neta para edu básica 92,28 (2021) Cobertura escolar neta para edu media 57,6 (2021)	100 %	88%			94%
52	Implementar y mantener programas de deporte, recreación y cultura que garanticen la inclusión de los /as adolescentes y permitan orientar proyectos de vida	A 2029 se habrá implementado y mantenido anualmente programas de deporte, recreación y cultura que garanticen la inclusión de los /as adolescentes y permitan orientar proyectos de vida	Número de programas implementados y mantenidos	INDERBU e IMCT	SI	10	8	80%				80%
53	Formular y desarrollar programas que permitan fomentar prácticas de autoprotección y cuidado en los y las adolescentes.	A 2029 se habrá implementado un programa anual que permitan fomentar prácticas de autoprotección y cuidado en adolescentes	Número de programas implementados anualmente Porcentaje de adolescentes (12 a 17 años) participantes	Secretaría de Desarrollo Social, INDERBU	SI	Porcentaje de adolescentes:60% Número de programas: 10	Porcentaje de adolescentes:70% Número de programas: 6	14%	60%			37%
54	Reducir la tasa de violencia contra adolescentes mediante programas de prevención, detección y atención de violencias	A 2029 se habrá disminuido a 107 la tasa de violencia contra adolescentes	Tasa de violencia contra adolescentes	Secretaría de Desarrollo Social	SI	107	60,16 (2021)	100 %				100 %

#	Acción de Política Pública	Meta Política Pública 2029	Indicador PIIAFF	Responsable	Priorización	Meta programada a 2029	Meta ejecutada a junio de 2023	Indicador 1	Indicador 2	Indicador 3	Indicador 4	Porcentaje de avance
55	Mantener y fortalecer los programas de prevención, detección y atención del abuso sexual contra adolescentes	A 2029 se habrán mantenido y fortalecido mínimo un programa anual de prevención, detección y atención de abuso sexual contra adolescentes reduciendo la tasa de exámenes medico legales por presunto delito sexual en este curso de vida	Tasa de exámenes medico legales por presunto delito sexual contra adolescentes (número de exámenes medico legales por cada mil adolescentes). Número de programas mantenidos y fortalecidos	Secretaría de Desarrollo Social, Secretaría de Salud y Ambiente y Secretaría del Interior	SI	Tasa de exámenes medico legales: sin dato Número de programas: 10	Tasa de exámenes medico legales: 242,7 (2021) Número de programas: 3		23%			23%
56	Reducir la tasa de violencia intrafamiliar en menores de 18 años mediante programas de prevención, detección y atención de violencias.	A 2029 se habrá disminuido a 87 la tasa de violencia intrafamiliar en menores de 18 años mediante programas de prevención, detección y atención de violencias.	Tasa de violencia intrafamiliar en menores de 18 años	Secretaría de Desarrollo Social, Secretaría del Interior, Secretaría de Salud y Ambiente	SI	87	36,68 (2021)	100 %				100 %
57	Desarrollar estrategias que permitan fortalecer a las familias como agente protector ante las conductas de riesgo en los/as adolescentes mediante la implementación de programas como	A 2029 se habrá desarrollado una estrategia anual que permita fortalecer a las familias como agente protector ante las conductas de riesgo en los/as adolescentes	Número de estrategias desarrolladas anualmente	Secretaria de Salud y Ambiente	SI	10	5	50%				50%

#	Acción de Política Pública	Meta Política Pública 2029	Indicador PIIAFF	Responsable	Priorización	Meta programada a 2029	Meta ejecutada a junio de 2023	Indicador 1	Indicador 2	Indicador 3	Indicador 4	Porcentaje de avance
	Familias Fuertes: Amor y Límites											
58	Fortalecer la participación de adolescentes en programas de deporte, recreación y cultura	A 2029 habrán participado en programas de deporte, recreación y cultura el 60% de los adolescentes del municipio	Porcentaje de adolescentes del municipio que han participado en programas de deporte, recreación y cultura	Secretaría de Desarrollo Social, INDERBU, IMCT	SI	60%	11%	22%				22%
59	Desarrollar programas y/o estrategias de uso creativo del tiempo y emprendimiento que potencien sus competencias lúdicas, laborales y motiven continuar diferentes niveles de educación superior	A 2029 se habrá implementado un programa y/o estrategia anual de uso creativo del tiempo y emprendimiento para adolescentes que potencien sus competencias lúdicas, laborales y motiven continuar diferentes niveles de educación superior	Número de programas y/o estrategias implementadas anualmente	Secretaría de Desarrollo Social	SI	10	1	10%				10%
60	Fortalecer la participación de adolescentes en espacios de expresión e incidencia en los diferentes escenarios de interrelación públicos y privados	A 2029 10.000 adolescentes habrán participado en espacios de expresión e incidencia en los diferentes escenarios de interrelación público y privado	Número de adolescentes participantes en espacios de expresión e incidencia en los diferentes escenarios de interrelación público y privado	Secretaría de Desarrollo Social	SI	10.000	1138	11,38%				11%

#	Acción de Política Pública	Meta Política Pública 2029	Indicador PIIAFF	Responsable	Priorización	Meta programada a 2029	Meta ejecutada a junio de 2023	Indicador 1	Indicador 2	Indicador 3	Indicador 4	Porcentaje de avance
6 1	Desarrollar iniciativas que permitan fortalecer a adolescentes, padres/madres y educadores para el reconocimiento de la identidad con una perspectiva de género.	A 2029 se habrá desarrollado una iniciativa anual que permitan fortalecer a adolescentes, padres/madres y educadores para el reconocimiento de la construcción de la identidad con una perspectiva de género	Número de iniciativas implementadas anualmente	Secretaría de Desarrollo Social	SI	10	2	20%				20%
6 2	Fortalecer programas de habilitación, rehabilitación e inclusión integral para adolescentes con discapacidad.	A 2029 se habrá fortalecido un programa anual de habilitación, rehabilitación e inclusión integral para adolescentes con discapacidad.	Número de programas fortalecidos anualmente	Secretaría de Desarrollo Social	SI	10	2	20%				20%
6 3	Fortalecer los espacios territoriales de convergencia de actores responsables de temas de primera infancia, infancia y adolescencia y las estrategias que se deriven en el marco de la política pública.	A 2029 se habrá fortalecido los espacios territoriales de convergencia de actores responsables de temas de primera infancia, infancia y adolescencia	Número de espacios territoriales fortalecidos	Secretaría de Desarrollo Social	SI	2	2	100 %				100 %



#	Acción de Política Pública	Meta Política Pública 2029	Indicador PIIAFF	Responsable	Priorización	Meta programada a 2029	Meta ejecutada a junio de 2023	Indicador 1	Indicador 2	Indicador 3	Indicador 4	Porcentaje de avance
64	Reducir la violencia de pareja cuando la víctima es menor de 18 años mediante estrategias de prevención, detección y atención de violencias que tengan en cuenta este curso de vida.	A 2029 se habrá disminuido a 13 la tasa de violencia de pareja cuando la víctima es menor de 18 años	Tasa de violencia de pareja cuando la víctima es menor de 18 años	Secretaría del Interior	SI	13	Tasa de violencia de pareja: 18,05 (2021)	50%				50%
65	Reducir la tasa de Homicidios en adolescentes mediante programas de prevención, detección y atención de esta situación	A 2029 se habrá reducido a 8 la tasa de homicidios en adolescentes de 12 a 17 años	Tasa de Homicidios en adolescentes (De 12 a 17 años).	Secretaría del Interior	SI	8	6,01 (2021)	75%				75%
66	Establecer y aplicar medidas de detección, prevención y atención de la explotación comercial y explotación sexual comercial en sus diferentes modalidades como manifestaciones de violencia contra adolescentes	A 2029 se habrá establecido medidas de detección, prevención y atención de la explotación comercial y explotación sexual comercial en sus diferentes modalidades	Número de medidas establecidas en detección, prevención y atención de la explotación comercial y explotación sexual comercial en sus diferentes modalidades	Secretaría del Interior	SI	1	1	100%				100%

#	Acción de Política Pública	Meta Política Pública 2029	Indicador PIIAFF	Responsable	Priorización	Meta programada a 2029	Meta ejecutada a junio de 2023	Indicador 1	Indicador 2	Indicador 3	Indicador 4	Porcentaje de avance
67	Reducir los porcentajes de reincidencia en la comisión de delitos en adolescentes entre 14 y 17 años infractores de la Ley Penal vinculados al SRPA.	A 2029 se habrá reducido al 30% el porcentaje de reincidencia en la comisión de delitos en adolescentes entre 14 y 17 años infractores de la Ley Penal vinculados al SRPA	Porcentaje de Reincidencia del delito en el Sistema de Responsabilidad Penal para Adolescentes	Secretaría del Interior	SI	30%	SIN DATOS					#¡D! V/O!
68	Generar programas permanentes de prevención, detección y atención de consumo de sustancia psicoactivas en adolescentes	A 2029 se habrá implementado y mantenido anualmente un programa de prevención, detección y atención de consumo de sustancia psicoactivas en adolescentes	Número de programas implementados y mantenidos Porcentaje de adolescentes (12-17 años) participantes	Secretaría de Salud y Ambiente y Secretaría del Interior	SI	Número de programas: 10 Porcentaje de adolescentes: sin dato	Número de programas: 2 Porcentaje de adolescentes: 0	0%	0%			0%
69	Generar estrategias de prevención y protección integral ante el reclutamiento por parte de grupos armados y grupos delictivos organizados	A 2029 se habrá implementado y mantenido anualmente una estrategia de prevención y protección integral ante el reclutamiento por parte de grupos armados y grupos delictivos organizados	Número de estrategias implementadas y mantenidas	Secretaría del Interior, Secretaría de Desarrollo Social, Secretaría de Educación, ICBF	SI	Número de estrategias: 10	Número de estrategias: 1	10%				10%

#	Acción de Política Pública	Meta Política Pública 2029	Indicador PIIAFF	Responsable	Priorización	Meta programada a 2029	Meta ejecutada a junio de 2023	Indicador 1	Indicador 2	Indicador 3	Indicador 4	Porcentaje de avance
70	Generar estrategias de detección temprana de la vinculación de los adolescentes al delito (microtráfico, hurto, porte de armas, homicidio, entre otros)	A 2029 se habrá implementado y mantenido una estrategia de detección temprana de la vinculación de los adolescentes al delito (microtráfico, hurto, porte de armas, homicidio, entre otros)	Número de estrategias implementadas y mantenidas	Secretaría del interior	SI	10	1	5%				5%
71	Mantener estrategias que permitan reducir la mortalidad por causa externa en adolescentes.	A 2029 se habrá mantenido una estrategia anual que permita reducir en un 50% la mortalidad por causa externa en adolescentes	Número de estrategias anuales para la reducción de la mortalidad por causa externa en adolescentes Tasa de muertes por causas externas en adolescentes (De 12 a 17 años)	Secretaría de Salud y Ambiente	SI	Tasa de mortalidad: 6,2 Número de estrategias: 10	Tasa de mortalidad: SIN DATOS Número de estrategias: 1		10%			10%
72	Motivar en los adolescentes y padres/madres la asistencia a salud integral por médico y enfermera en la adolescencia.	A 2029 se habrá motivado al 100% de adolescentes escolarizados y padres/madres respecto a la asistencia a salud integral por médico y enfermera en la adolescencia	Número de adolescentes y padres/madres motivadas	Secretaría de Salud y Ambiente	SI	100%	22%	22%				22%

#	Acción de Política Pública	Meta Política Pública 2029	Indicador PIIAFF	Responsable	Priorización	Meta programada a 2029	Meta ejecutada a junio de 2023	Indicador 1	Indicador 2	Indicador 3	Indicador 4	Porcentaje de avance
73	Desarrollar rutas de prevención del sobrepeso, bulimia y anorexia en adolescentes	A 2029 se cuenta con rutas de prevención del sobre peso, bulimia y anorexia en adolescentes diseñadas e implementadas	Número de rutas de prevención diseñadas e implementadas	Secretaría de Salud y Ambiente	SI	1	1	100 %				100 %
74	Fortalecer estrategias de promoción de hábitos alimenticios saludables en adolescentes	A 2029 se habrá fortalecido una estrategia anual de promoción de hábitos alimenticios saludables en adolescentes	Número de estrategias fortalecidas anualmente	Secretaría de Salud y Ambiente	SI	10	1	10%				10%
75	Reducir la prevalencia de VIH/SIDA en menores de 18 años	A 2029 se habrá disminuido a 50 la prevalencia de VIH/SIDA en menores de 18 años	Prevalencia de VIH/SIDA en menores de 18 años	Secretaría de Salud y Ambiente	SI	50	2,63 (2022)	100 %				100 %
76	Mantener iniciativas de prevención del aborto inseguro en adolescentes y desarrollo modelo Atención IVE (teniendo en cuenta ruta de atención, orientación asesoría)	A 2029 se habrá implementado iniciativa anual prevención del aborto inseguro en adolescentes y desarrollado el modelo Atención para la IVE en la totalidad instituciones de salud municipio	Número de iniciativas anuales de prevención del aborto inseguro en adolescentes	Secretaría de Salud y Ambiente	SI	10	2	20%				20%

#	Acción de Política Pública	Meta Política Pública 2029	Indicador PIIAFF	Responsable	Priorización	Meta programada a 2029	Meta ejecutada a junio de 2023	Indicador 1	Indicador 2	Indicador 3	Indicador 4	Porcentaje de avance
77	Desarrollar estrategias de educación sexual integral con adolescentes que aporten al ejercicio de una sexualidad sana	A 2029 se habrá implementado una estrategia anual de educación sexual integral con adolescentes escolarizados y no escolarizados que aporten al ejercicio de una sexualidad sana	Número de estrategias implementadas anualmente porcentaje de población adolescente escolarizada y no escolarizada que participen en las estrategias	Secretaría de Salud y Ambiente	SI	10	1	10%				10%
78	Mantener y Fortalecer estrategias de uso de métodos de anticoncepción entre las mujeres adolescentes actualmente unidas y no unidas sexualmente activas	A 2029 se habrá implementado estrategia anual uso de métodos anticoncepción entre las mujeres adolescentes unidas y no unidas sexualmente activas	Número de estrategias implementadas anualmente	Secretaría de Salud y Ambiente	NO	10	0	0%				0%
79	Implementar y mantener servicios amigables para adolescentes y jóvenes brindando atención humanizada	A 2029 el 100% de instituciones de salud públicas habrá implementado los servicios amigables	Número de instituciones de salud públicas que implementa los servicios amigables	Secretaría de Salud y Ambiente	SI	100%	100%	100%				100%
80	Reducir la tasa de fecundidad específica en adolescentes	A 2029 se habrá disminuido a 32.4 tasa fecundidad específica en adolescentes	Tasa de fecundidad específica en adolescentes	Secretaría de Salud y Ambiente	SI	32.4	SIN DATOS					#¡DI V/O!



 **Transversal.**

#	Acción de Política Pública	Meta Política Pública 2029	Indicador PIIAFF	Responsable	Priorización	Meta programada a	Meta ejecutada a	Porcentaje de avance
						2022	2022	
82	Mantener y fortalecer el Observatorio Digital Municipal como espacio público de divulgación y seguimiento en materia de metas e indicadores de primera infancia, infancia y adolescencia.	A 2029 se habrá mantenido y fortalecido el Observatorio Digital Municipal como espacio público de divulgación y seguimiento en materia de metas e indicadores de primera infancia, infancia y adolescencia.	Observatorio Digital Municipal en funcionamiento	Secretaria De Planeación	SI	1	1	100%
83	Desarrollar procesos de investigación sobre temas priorizados de interés en primera infancia, infancia y adolescencia que incorpore la participación de la academia, los niños, niñas y adolescentes, sus familias y organizaciones	A 2029 se habrá desarrollado una investigación anual sobre temas priorizados de interés en primera infancia, infancia y adolescencia que incorpore la participación de la academia, los niños, niñas y adolescentes, sus familias y organizaciones	Número de investigaciones desarrolladas anualmente	Secretaría de Desarrollo Social	NO	10	0	0%
84	Consolidar y sistematizar buenas prácticas que aporten al desarrollo de las realizaciones establecidas para los niños, niñas y adolescentes	A 2029 se contará con la consolidación mínimo de 10 buenas prácticas que aporten al desarrollo de las realizaciones	Número de buenas prácticas implementadas	Secretaría de Desarrollo Social	NO	10	0	0%

### 3.3. Priorización componente programático.

De acuerdo con la Directiva 04 de 9 de marzo de 2023- “Cuarto Proceso de Rendición Pública de Cuentas territorial especial sobre los derechos de la infancia, la adolescencia y la Juventud 2020-2023” emitida por la Procuraduría General de la Nación, el municipio de Bucaramanga suscribió el plan de mejoramiento aprobado en la sesión del Consejo Municipal de Política Social (COMPOS) del 29 de noviembre de 2023. Este plan contiene acciones de mejora a corto, mediano y largo plazo resultantes del proceso de elaboración del informe de rendición pública de cuentas y sus distintos espacios de participación ciudadana, para seguir avanzando en la garantía de los derechos de las niñas, niños y adolescentes del municipio. En él se menciona cómo, con quiénes y dónde se implementarán dichas acciones de mejoramiento requeridas.

De esta manera, este plan se convierte en un segundo insumo para la priorización de acciones que beneficien y garanticen desde el accionar de múltiples actores el goce efectivo de derechos, tal como se evidencia a continuación:

Acciones de Fortalecimiento	Actividades a implementar según Plan de mejoramiento	Indicador	Instancia y/o entidad responsable	Meta de producto PDM 2024-2027
Primera infancia (desde la gestación hasta los 5 años)	Realizar inspección, vigilancia y control a las Instituciones Prestadoras de Servicios de Vacunación verificando el cumplimiento del programa ampliado de inmunización PAI.	No. de personal visitas a las IPS Vacunadoras en el Municipio de Bucaramanga	Secretaría de Salud	Implementar 20 campañas de gestión del riesgo para enfermedades inmunoprevenibles
	Garantizar la dotación de espacios de atención para la primera infancia con material didáctico, bibliográfico y pedagógico.	Nº de espacios de atención para la primera infancia dotados con material didáctico, bibliográfico y pedagógico	Secretaría de Desarrollo Social	Dotar 5 edificaciones de atención a la primera infancia
	Mantener una iniciativa orientada a la prevención de las violencias hacia los niños y las niñas y el fomento de la crianza amorosa, junto a la generación de entornos protectores a nivel familiar y comunitario.	Nº de iniciativas orientadas a la prevención de las violencias hacia los niños y las niñas y el fomento de la crianza amorosa, junto a la generación de entornos protectores	Secretaría de Desarrollo Social	Beneficiar a 70.000 niños, niñas, adolescentes con espacios culturales, artísticos, recreativos y de juego.
	Incluir una meta Plan de Desarrollo para garantizar el macroproceso de educación Inicial del municipio con recursos.	No. de metas dentro del Plan de Desarrollo Municipal para la construcción del macroproceso de Educación Inicial	Secretaría de Educación	Asistir técnicamente a la Secretaría de Educación con macroprocesos fortalecidos

Acciones de Fortalecimiento	Actividades a implementar según Plan de mejoramiento	Indicador	Instancia y/o entidad responsable	Meta de producto PDM 2024-2027
Infancia (6-11 años)	Formular e implementar una estrategia con acciones de ciudad que vinculen a las empresas privadas y sectores de la sociedad civil con un mensaje claro frente a la prevención de prácticas de mendicidad y explotación de niños, niñas y adolescentes las cuales generan afectaciones en sus vidas.	No. de estrategias con acciones de ciudad que vinculen a las empresas privadas y sectores de la sociedad civil con un mensaje claro frente a la prevención de prácticas de mendicidad y explotación de niños, niñas y adolescentes las cuales generan afectaciones en sus vidas, formuladas e implementadas.	Secretaría de Desarrollo Social	Realizar 12 campañas de promoción y prevención de los derechos de los niños, niñas, adolescentes y jóvenes y mecanismos de restablecimiento de derechos.
	Implementar una iniciativa orientada al fortalecimiento de habilidades para la vida, la gestión de las emociones y el fomento de la autonomía de niños y niñas la cual se implemente en entornos comunitarios e institucionales	N° de iniciativas orientadas al fortalecimiento de habilidades para la vida, la gestión de las emociones y el fomento de la autonomía de niños y niñas la cual se implemente en entornos comunitarios e institucionales	Secretaría de Desarrollo Social	Atender a 30.000 el número de NNA y sus familias atendidas con un enfoque en la inclusión social.
	Generar convenios de prácticas Universitarias aplicables especialmente a la Básica Primaria	Nro de Convenios establecidos entre la Alcaldía de Bucaramanga y las universidades con incidencia en el municipio	Secretaría de Educación	Bridar asistencia técnica a 47 entidades e instituciones educativas oficiales en el municipio, con proyectos pedagógicos transversales.
Adolescencia (12-17 años)	Mantener una estrategia orientada al fomento de la salud mental y la canalización emocional de los adolescentes con énfasis en prevención de suicidio	N° de estrategias orientadas al fomento de la salud mental y la canalización emocional de los adolescentes con énfasis en prevención de suicidio	Secretaría de Desarrollo Social	Niños, niñas, adolescentes y sus familias atendidas con un enfoque de inclusión social.

Acciones de Fortalecimiento	Actividades a implementar según Plan de mejoramiento	Indicador	Instancia y/o entidad responsable	Meta de producto PDM 2024-2027
	Mantener una iniciativa en la que se fomenta el proyecto de vida y orientación vocacional de adolescentes incorporando metodologías steam, la formación en programación y diseño 3D	N° de iniciativas orientadas al fomento de proyecto de vida y orientación vocacional de adolescentes incorporando metodologías steam, la formación en programación y diseño 3D	Secretaría de Desarrollo Social	Atender a 30.000 el número de NNA y sus familias atendidas con un enfoque en la inclusión social.
	Incluir una meta Plan de desarrollo que permita generar cada Red de Líderes, asignando presupuesto en capacitación y material de incidencia en aula.	No. de metas dentro del Plan de Desarrollo Municipal para la construcción de redes de docentes líderes de Proyectos Transversales conformados y con acompañamiento a sus procesos	Secretaría de Educación	Beneficiar 3.000 directivos docentes, docentes y administrativos de las instituciones educativas oficiales con procesos de formación informal y/o actividades de bienestar laboral.
Inversión	Incluir una meta dentro del Plan de Desarrollo Municipal para la construcción de espacios de cuidado y albergue para los niños y niñas de Bucaramanga.	No. de metas dentro del Plan de Desarrollo Municipal para la construcción de espacios de cuidado y albergue para los niños y niñas de Bucaramanga, incluidas.	Secretaría de Desarrollo Social / Secretaría de Infraestructura	Edificaciones de atención a la primera infancia dotadas
	Mejorar las condiciones del Programa de Alimentación Escolar PAE en las Instituciones Educativas Oficiales.	No. de Programas de Alimentación Escolar - PAE en las Instituciones Educativas Oficiales, mejorados	Secretaría de Educación	Beneficiar 40.000 estudiantes con el Programa de Alimentación Escolar - PAE
	Contratación de personal profesional con recursos propios	Nro de profesionales psicosociales contratados en las Instituciones educativas priorizadas	Secretaría de Educación	Mantener 45 Instituciones educativas oficiales en operación con planta de personal directivo docente, docente y administrativo, aseo, arrendamiento, vigilancia y/o servicios públicos.

Acciones de Fortalecimiento	Actividades a implementar según Plan de mejoramiento	Indicador	Instancia y/o entidad responsable	Meta de producto PDM 2024-2027
	Contratación de personal profesional con recursos propios	Nro de profesionales de apoyo contratados en las Instituciones Educativas prioritizadas	Secretaría de Educación	Mantener 45 Instituciones educativas oficiales en operación con planta de personal directivo docente, docente y administrativo, aseo, arrendamiento, vigilancia y/o servicios públicos.
Arquitectura Institucional	Mantener en funcionamiento la Casa Búho, espacio de cuidado y albergue para niños y niñas entre los 7 meses y los 8 años	No. de Casas Búho en funcionamiento, mantenidas.	Secretaría de Desarrollo Social	Dotar 5 edificaciones de atención a la primera infancia
	Mantener en funcionamiento las ludotecas Norte Club Tiburones, Centro Vida Años Maravillosos y Biblioteca-ludoteca de las Américas	Nº de ludotecas en funcionamiento	Secretaría de Desarrollo Social	Dotar una (1) oficina para la atención y orientación de familias del municipio de Bucaramanga
	Aumentar el número de cupos que se contratan en el hogar de paso por parte de la administración	No. de cupos contratados en el hogar de paso	Secretaría del Interior / ICBF	Servicio de protección integral a niños, niñas, adolescentes y jóvenes a través de la modalidad de hogar de paso (4102052)
	Implementar en las tres comisarías de familia un espacio para el proceso transitorio de menores durante la intervención de sus progenitores, facilitando el desarrollo de la atención y el acceso a la justicia, y contando con el personal idóneo para su cuidado.	No. de espacios especializados con personal idóneo para el cuidado y permanencia de menores durante la intervención de sus progenitores implementados	Secretaría del Interior	Fortalecer las acciones, estrategias y programas de la secretaría del interior a través de asistencia técnica
	Fortalecimiento de las acciones de prevención e intervención operativa interinstitucional contra la trata de personas y explotación sexual comercial de niñas, niños y adolescentes (ESCNA)	No. de acciones de fortalecimiento para la prevención e intervención operativa interinstitucional contra la trata de personas y explotación sexual comercial de niñas, niños y adolescentes (ESCNA) realizadas	Secretaría del Interior	Servicio de promoción de la garantía de derechos.



Acciones de Fortalecimiento	Actividades a implementar según Plan de mejoramiento	Indicador	Instancia y/o entidad responsable	Meta de producto PDM 2024-2027
	Dar continuidad a la aplicación del programa de gestores de convivencia escolar y paz y aumentar el número de estudiantes vinculados por institución.	No. de estudiantes vinculados a la estrategia	Secretaría del Interior	Apoyar financieramente nueve (9) proyectos de convivencia y seguridad ciudadana
	Incluir una meta del Plan de Desarrollo Municipal para mantener la ludoteca del Centro de Atención de Víctimas de Conflicto armado con personal idóneo para la atención de NNA	No. de metas dentro del Plan de Desarrollo Municipal para mantener la ludoteca del Centro de Atención de Víctimas de Conflicto armado con personal idóneo para la atención de NNA, incluidas	Secretaría del Interior	Servicios de asistencia técnica para la articulación interinstitucional en la implementación de la política pública para las víctimas a través del Plan de Acción Territorial-PAT
	Mantener los centros de educación física, escuelas de iniciación, ciclo de perfeccionamiento atlético y competencias y festivales deportivos en los juegos estudiantiles.	No. de centros de educación física mantenidos	INDERBU	Infraestructuras deportiva (parques , recreares, ) para el fomento a la recreación, la actividad física y el deporte mantenidas
	Mejorar y mantener espacios deportivos y sus implementos (Casas de juventud).	No. de espacios deportivos (Casas de juventud), mejorados y mantenidos.	INDERBU	Jóvenes capacitados para el desarrollo de habilidades para la vida y diseño de proyecto de vida laboral (y liderazgo juvenil y participación ciudadana)
Fortalecimiento Familiar	Implementar una estrategia lúdico-deportiva, psicosocial y pedagógico que esté orientada al disfrute y uso adecuado del tiempo libre de niños, niñas y adolescentes de Bucaramanga.	No. de estrategias de tipo lúdico-deportivo, psicosocial y pedagógico que estén orientadas al disfrute del tiempo libre de niños y niñas de Bucaramanga, implementadas.	Secretaría de Desarrollo Social	Realizar 12 campañas de promoción y prevención de los derechos de los niños, niñas, adolescentes y jóvenes y mecanismos de restablecimiento de derechos.
	Mantener 104 grupos comunitarios para la práctica de la actividad física regular que genere hábitos y estilos de vida saludables en ágoras, parques y canchas.	Número de grupos comunitarios mantenidos para la práctica de la actividad física regular que genere hábitos y estilos de vida saludables en ágoras, parques y canchas.	INDERBU	Personas que acceden a servicios deportivos, recreativos y de actividad física a través de la implementación de programas de recreación y deporte socio-comunitario con enfoque diferencial

Acciones de Fortalecimiento	Actividades a implementar según Plan de mejoramiento	Indicador	Instancia y/o entidad responsable	Meta de producto PDM 2024-2027
	Realizar acciones de promoción de la Salud Mental y prevención de las sustancias psicoactivas.	No. de estrategias de promoción de la salud y prevención de las sustancias psicoactivas implementadas y mantenida	Secretaría de Salud	Implementar 4 campañas de gestión del riesgo en temas de trastornos mentales
	Formular e implementar la estrategia para el fomento de prácticas de autoprotección y cuidado en niños, niñas y adolescentes para la prevención de conductas y factores de riesgo (consumo de SPA, acciones delictivas, abandono familiar y escolar).	No. de estrategias para el fomento de prácticas de autoprotección y cuidado en niños, niñas y adolescentes para la prevención de conductas de riesgo (consumo de SPA, acciones delictivas, abandono familiar y escolar), formuladas e implementadas.	Secretaría de Desarrollo Social	Implementar una (1) estrategia de promoción de la garantía de derechos a través de una ruta de Prevención, Detección y Atención Interinstitucional ante casos de discriminación dirigida a la población con orientación sexual e identidad de género diversa.
	Desarrollar jornadas de de atención, promoción y prevención de explotación sexual, violencia intrafamiliar, reclutamiento, uso y utilización de NNA en el marco del conflicto armado, en la zona rural	No. De jornadas de atención, promoción y prevención de explotación sexual, violencia intrafamiliar, reclutamiento, uso y utilización de NNA en el marco del conflicto armado, en la zona rural realizadas	Secretaría del Interior	Servicio de asistencia técnica para la participación de las víctimas del conflicto armado interno a través de eventos
	Mantener la ruta de Prevención, Detección y Atención Interinstitucional frente casos de niños, niñas y adolescentes víctimas de bullying, abuso, acoso y/o explotación sexual.	No. de rutas de Prevención, Detección y Atención Interinstitucional frente casos de niños, niñas y adolescentes víctimas de bullying, abuso, acoso y/o explotación sexual, mantenidas	Secretaría de Educación / Secretaría del Interior / Secretaría de Desarrollo Social	Implementar una (1) estrategia de promoción de la garantía de derechos a través de una ruta de Prevención, Detección y Atención Interinstitucional ante casos de discriminación dirigida a la población con orientación sexual e identidad de género diversa.
Con Niños, niñas, adolescentes y jóvenes	Incluir dentro del proceso de Rendición de Cuentas, espacios de dialogo que cuenten con la participación de niños, niñas, adolescentes y jóvenes.	No. de procesos de Rendición de Cuentas, con espacios de dialogo que cuenten con la participación de niños, niñas, adolescentes y jóvenes, incluidos	Secretaría de Planeación	Servicio de promoción a la participación ciudadana, por medio de audiencias públicas de rendición de cuentas

Fuente: Elaboración equipo técnico PIIAF

## Metas adicionales.

Curso de vida	Derechos	Meta PDM 2024-2027	Responsable
Primera Infancia	Derecho a la integridad personal	Apoyar financieramente nueve (9) proyectos de convivencia y seguridad ciudadana Comisaría de familia adecuada Comisarías de familia dotadas	Secretaría de Interior
		Personas que acceden a servicios deportivos, recreativos y de actividad física a través de la implementación de programas de recreación y deporte socio-comunitario con enfoque diferencial	INDERBU
		Personas asistidas técnicamente a través del fortalecimiento a los consejeros de Cultura, población Rromm y NARP, Indígenas, Población OSIGD, Mujeres, Población con Discapacidad , Población migrante, retornada y refugiada para promover el reconocimiento de la diversidad étnica y cultural	IMCT
		Capacitar a los directivos, docentes y administrativos de las Instituciones Educativas, enfocadas en la prevención de posibles conductas catalogadas como faltas disciplinarias por parte del personal de las Instituciones Educativas. Capacitar al gobierno escobar (estudiantes), con el fin de concientizarlos sobre el respeto a su dignidad, vida, integridad física y moral dentro de la convivencia escolar de los niños y niñas en su primera infancia.	Oficina de Control Interno Disciplinario
		Atender a 30.000 niños, niñas, adolescentes y sus familias con un enfoque de inclusión social..	Secretaría de Desarrollo Social
	Derecho a la Protección	Una vez la OCID tiene conocimiento de una presunta falta disciplinaria hacia el menor estudiante, solicita a la Institución Educativa la ruta escolar establecida y da a conocer los hechos al ICBF; cuando se evidencia un posible delito se compulsan copias a la Fiscalía General de la Nación.	Oficina de Control Interno Disciplinario
		Servicio de protección integral a niños, niñas, adolescentes y jóvenes a través de la modalidad de hogar de paso	Secretaría de Interior
		Realizar 12 campañas de promoción y prevención de los derechos de los niños, niñas, adolescentes y jóvenes y mecanismos de restablecimiento de derechos.	Secretaría de Desarrollo Social
	Derecho a la Salud	Implementar 10 estrategias de promoción de la salud: Socializar el Lineamiento Técnico de Salud para la Atención Integral a la Primera Infancia en el marco de la Estrategia De Cero a Siempre (RIA Materno Perinatal y de Primera Infancia), con el personal de salud (EPS e IPS),	Secretaria de Salud y Ambiente

Curso de vida	Derechos	Meta PDM 2024-2027	Responsable
		actores del Sistema de Bienestar Familiar y agentes comunitarios presentes en el municipio.	
		Implementar 10 estrategias de promoción de la salud: Realizar seguimiento a los casos de bajo peso al nacer a término del Municipio de Bucaramanga.	Secretaria de Salud y Ambiente
		Implementar 10 estrategias de promoción de la salud: Liderar el comité de Instituciones Amigas de la Mujer y la Infancia Integral IAMII en Bucaramanga.	Secretaria de Salud y Ambiente
		Elaborar el reporte del indicador de lactancia materna, según datos aportados de las unidades de atención primaria públicas y privadas.	Secretaria de Salud y Ambiente
		Implementar 10 estrategias de promoción de la salud: Realizar el seguimiento a las EAPB e IPS y de los casos reportados con bajo peso al nacer a término y desnutrición aguda en menor de 5 años según protocolo.	Secretaria de Salud y Ambiente
		Implementar 10 estrategias de promoción de la salud: Realizar asistencia técnica a IPS públicas y privadas que cuenten con el Programa de primera infancia e infancia y control prenatal dentro de lo establecido 3280 de 2018	Secretaria de Salud y Ambiente
		Implementar 10 estrategias de promoción de la salud: Realizar asistencia técnica y/o verificación de la implementación de las salas amigas de la familia lactante en el entorno laboral	Secretaria de Salud y Ambiente
		Generar 48 informes de eventos de servicio de información de vigilancia epidemiológica: Realizar mensualmente boletín y/o informe que contenga los indicadores correspondientes comparado con Departamento y Nación.	Secretaria de Salud y Ambiente
		Implementar 10 estrategias de promoción de la salud: Implementar acciones para la promoción de patrones alimentarios saludables y prevención de la obesidad en instituciones educativa en e marco del acuerdo 016 de 2021	Secretaria de Salud y Ambiente
		Implementar 10 estrategias de promoción de la salud: Difundir mensajes clave sobre la prevención de las IIRA - EDA, su cuidado en casa y la detección de los signos de alarma en la primera infancia	Secretaria de Salud y Ambiente
		Implementar 20 campañas de gestión del riesgo para enfermedades inmunoprevenibles: Realizar promoción de la estrategia "Vacunación sin barreras" a través de estrategias de comunicación en salud que convoquen, busquen y sensibilicen sobre la importancia del esquema regular en los niños y niñas.	Secretaria de Salud y Ambiente
		Implementar 10 estrategias de promoción de la salud:: Realizar el acompañamiento para la implementación del Plan Local de Seguridad Alimentaria y Nutricional de la ciudad de Bucaramanga.	Secretaria de Salud y Ambiente

Curso de vida	Derechos	Meta PDM 2024-2027	Responsable
	<b>Derecho a la vida</b>	Apoyar financieramente nueve (9) proyectos de convivencia y seguridad ciudadana Comisaría de familia adecuada Comisarías de familia dotadas	Secretaría de Interior
	<b>Derecho al desarrollo integral de la primera infancia</b>	Dotar 5 edificaciones de atención a la primera infancia	Secretaría de Desarrollo Social
		Apoyar financieramente nueve (9) proyectos de convivencia y seguridad ciudadana Comisaría de familia adecuada Comisarías de familia dotadas	Secretaría de Interior
		Beneficiar a (1000) madres comunitarias y cuidadoras de la infancia a través de una estrategia de fortalecimiento en componentes, pedagógico, comunitario, gestión de redes y de economía de cuidado.	Secretaría de Desarrollo Social
	<b>Derecho al juego</b>	Beneficiar a 70.000 niños, niñas, adolescentes con espacios culturales, artísticos, recreativos y de juego..	Secretaría de Desarrollo Social
		Atención a la primera infancia con el programa Leo, dotación de libros a las bibliotecas satélites, bibliobus y Biblioteca Gabriel Turbay	IMCT
		Realizar 4 campañas de promoción en homenaje a la niñez para la visibilización de los derechos de la infancia y promoción del derecho al juego de los niños y niñas	Secretaría de Desarrollo Social
	<b>Derecho a la educación</b>	Servicio de educación informal en áreas artísticas y culturales implementado en la Biblioteca Gabriel Turbay y sus bibliotecas satélites a través del fomento de las habilidades de lectura, escritura y oralidad en la ciudad de Bucaramanga.	IMCT
		Mejorar 40 aulas para la prestación del servicio educativo en los grados pre jardín y jardín en las instituciones educativas oficiales.	Secretaría de Educación
		Mejorar 40 sedes educativas oficiales en su infraestructura.	Secretaría de Educación
	<b>Derecho a un ambiente sano</b>	A través de charlas realizadas por la OCID, se sensibiliza al personal de las Instituciones Educativas acerca del trato, respeto a su dignidad, vida, integridad física y moral dentro de la convivencia escolar de los niños y niñas en su primera infancia.	Oficina de Control Interno Disciplinario
		Servicio de apoyo financiero para adquisición de vivienda, a través de subsidio a 500 hogares del municipio.	INVISBU
	<b>Infancia</b>	<b>Derecho al juego</b>	Niños, niñas, adolescentes atendidos en el programa de la Escuela Municipal de artes y oficios
Niños, niñas, adolescentes y jóvenes inscritos en Escuelas Deportivas.			INDERBU
<b>Derecho a la protección</b>		Una vez la OCID tiene conocimiento de una presunta falta disciplinaria hacia el menor estudiante, solicita a la Institución Educativa la ruta escolar establecida, da a conocer los hechos al ICBF; cuando se evidencia un posible delito se compulsan copias a la Fiscalía General de	Oficina de Control Interno Disciplinario



Curso de vida	Derechos	Meta PDM 2024-2027	Responsable
		la Nación. La OCID, investiga y sanciona severamente las faltas disciplinarias en los cuales los niños son víctimas.	
		Niños, niñas, adolescentes y jóvenes inscritos en Escuelas Deportivas.	INDERBU
		Servicio de protección integral a niños, niñas, adolescentes y jóvenes a través de la modalidad de hogar de paso	Secretaría de Interior
		Realizar 12 campañas de promoción y prevención de los derechos de los niños, niñas, adolescentes y jóvenes y mecanismos de restablecimiento de derechos.	Secretaría de Desarrollo Social
		Implementar 1 estrategia formativa e informativa para la promoción del transporte seguro, sostenible y eficiente: Implementación 1 programa "Te sensibiliza en seguridad vial" específicamente para comunidad educativa	Dirección de Tránsito de Bucaramanga
	<b>Derecho a un ambiente sano</b>	Apoyar financieramente nueve (9) proyectos de convivencia y seguridad ciudadana Comisarías de familia adecuada Comisarías de familia dotadas	Secretaría de Interior
		Niños, niñas, adolescentes y jóvenes inscritos en Escuelas Deportivas.	INDERBU
		Realizar charlas por la Oficina de Control Interno Disciplinario de sensibilización al personal de las Instituciones Educativas acerca del trato, respeto a su dignidad, vida, integridad física y moral dentro de la convivencia escolar de los niños y niñas en su infancia.	Oficina de Control Interno Disciplinario
		Servicio de apoyo financiero para adquisición de vivienda, a través de subsidio a 500 hogares del municipio.	INVISBU
		Personas asistidas técnicamente a través del fortalecimiento a los consejeros de Cultura, población Rromm y NARP, Indígenas, Población OSIGD, Mujeres, Población con Discapacidad , Población migrante, retornada y refugiada para promover el reconocimiento de la diversidad étnica y cultural	IMCT
	<b>Derecho a la integridad personal</b>	Capacitar a los directivos, docentes y administrativos de las Instituciones Educativas, enfocadas en la prevención de posibles conductas catalogadas como faltas disciplinarias por parte del personal de las Instituciones Educativas, se realizó capacitación al gobierno escobar (estudiantes), se recalca el respeto a su dignidad, vida, integridad física y moral dentro de la convivencia escolar de los niños y niñas en su infancia.	Oficina de Control Interno Disciplinario
		Apoyar financieramente nueve (9) proyectos de convivencia y seguridad ciudadana	Secretaría de Interior
		Incrementar a 30.000 el número de NNA y sus familias atendidas con un enfoque en la inclusión social.	Secretaría de Desarrollo Social
		Beneficiar a 70.000 NNA con espacios de participación artística, lúdica, cultural, de recreación.	Secretaría de Desarrollo Social

Curso de vida	Derechos	Meta PDM 2024-2027	Responsable	
	Derecho a la salud	Mantener el servicio exequial al 100% de las personas mayores, población en habitanza en calle, mujeres, población OSIGD, niños, niñas y adolescentes fallecidos en condición de pobreza y vulnerabilidad.	Secretaría de Desarrollo Social	
		Implementar 10 estrategias de promoción de la salud: Participar en la implementación de la política de atención integral a la primera infancia, infancia y adolescencia.	Secretaría de Salud y Ambiente	
		Implementar 20 campañas de gestión del riesgo para enfermedades inmunoprevenibles: Realizar promoción de la estrategia "Vacunación sin barreras" a través de estrategias de comunicación en salud que convoquen, busquen y sensibilicen sobre la importancia del esquema regular en los niños y niñas.	Secretaría de Salud y Ambiente	
	Derecho a la educación	Implementar 10 estrategias de promoción de la salud: Realizar el acompañamiento para la implementación del Plan Local de Seguridad Alimentaria y Nutricional de la ciudad de Bucaramanga.	Secretaría de Salud y Ambiente	
		Garantizar el apoyo pedagógico a 121 sedes educativas oficiales para la oferta general, bilingüe, bicultural e inclusiva con servicio de interpretación, para preescolar, básica y media	Secretaría de Educación	
		Bridar asistencia técnica a 47 entidades e instituciones educativas oficiales en el municipio, con proyectos pedagógicos transversales.	Secretaría de Educación	
		Beneficiar 40.000 estudiantes con el Programa de Alimentación Escolar - PAE	Secretaría de Educación	
		Beneficiar 4.000 estudiantes de instituciones educativas oficiales con transporte escolar	Secretaría de Educación	
		Niños, niñas que acceden a servicios deportivos, recreativos y de actividad física participantes en centros de educación física y/o intercolegiados)	INDERBU	
		Servicio de apoyo al proceso de formación artística y cultural implementado a través de un programa de formación en artes, oficios y saberes en el Municipio de Bucaramanga y sus zonas rurales.	IMCT	
		Servicio de educación informal en áreas artísticas y culturales implementado en la Biblioteca Gabriel Turbay y sus bibliotecas satélites a través del fomento de las habilidades de lectura, escritura y oralidad en la ciudad de Bucaramanga.	IMCT	
	Adolescencia	Derecho a un ambiente sano	Implementar en 24,7 km tecnología para la seguridad ciudadana	Dirección de Tránsito de Bucaramanga
			Implementar 1 estrategia formativa e informativa para la promoción del transporte seguro, sostenible y eficiente: Fomentar la estrategia de movilidad sostenible y transporte alternativa.	Dirección de Tránsito de Bucaramanga
		Apoyar financieramente nueve (9) proyectos de convivencia y seguridad ciudadana	Secretaría de Interior	

Curso de vida	Derechos	Meta PDM 2024-2027	Responsable
		Comisaría de familia adecuada Comisarías de familia dotadas	
		Servicio de apoyo financiero para adquisición de vivienda, a través de subsidio a 500 hogares del municipio.	INVISBU
	<b>Derecho a la integridad personal</b>	Capacitar a los directivos, docentes y administrativos de las Instituciones Educativas, enfocadas en la prevención de posibles conductas catalogadas como faltas disciplinarias por parte del personal de las Instituciones Educativas, se realizó capacitación al gobierno escobar (estudiantes), se recalca el respeto a su dignidad, vida, integridad física y moral dentro de la convivencia escolar de los adolescentes.	Oficina de Control Interno Disciplinario
		Campañas de promoción en estrategias deportivas y comunicativas para prevención de flagelos juveniles y desarrollo de facultades de convivencia	INDERBU
		Personas asistidas técnicamente a través del fortalecimiento a los consejeros de Cultura, población Rromm y NARP, Indígenas, Población OSIGD, Mujeres, Población con Discapacidad , Población migrante, retornada y refugiada para promover el reconocimiento de la diversidad étnica y cultural	IMCT
		Incrementar a 30.000 el número de NNA y sus familias atendidas con un enfoque en la inclusión social.	Secretaría de Desarrollo Social
		Beneficiar a 70.000 NNA con espacios de participación artística, lúdica, cultural, de recreación.	Secretaría de Desarrollo Social
		beneficiar a 150 personas con servicio exequial fallecidos en condición de pobreza y vulnerabilidad.	Secretaría de Desarrollo Social
	<b>Derecho a la salud</b>	Implementar 10 estrategias de promoción de la salud: Implementación de una estrategia de prevención de embarazo en adolescentes, intervención enfocada al conocimiento e interiorización de los derechos sexuales y reproductivos, con adolescentes en los entornos comunitarios y educativos.	Secretaría de Salud y Ambiente
		Implementar 4 campañas de gestión del riesgo en temas de trastornos mentales: Promover acciones que permitan sensibilizar a los estudiantes de la zona rural y urbana frente a la atención en salud mental desde la psi orientación	Secretaría de Salud y Ambiente
		Elaborar un (1) documentos de planeación (Plan Territorial de Salud): Implementar el programa CONOCE TUS EMOCIONES en ocho (8) Colegios públicos de Bucaramanga priorizados según estadísticas SSAB prioritarias para salud mental. Con el propósito de generar factores protectores y desarrollar habilidades de crianza y relación	Secretaría de Salud y Ambiente

Curso de vida	Derechos	Meta PDM 2024-2027	Responsable
		familiar para prevenir conductas de riesgo en jóvenes entre 6 y 9 años de edad (estudiantes de los cursos 1° a 4° y sus familias).	
		Elaborar un (1) documentos de planeación (Plan Territorial de Salud): Desarrollar una estrategia dirigida a mujeres Víctimas del conflicto armado en general, Planificación Familiar, Cáncer de Cérvix y Mama y de ITS.	Secretaría de Salud y Ambiente
		Servicio de protección integral a niños, niñas, adolescentes y jóvenes a través de la modalidad de hogar de paso	Secretaría de Interior
	<b>Derecho a la educación</b>	Mantener la cobertura en un 100% en articulación de educación media técnica con pago de aportes al sistema general de riesgos laborales	Secretaría de Educación
		Mantener 7 instituciones educativas oficiales en operación mediante contratación del servicio educativo.	Secretaría de Educación
		Beneficiar 12000 estudiantes de instituciones educativas oficiales con procesos de formación informal (simulacros de preparación para pruebas nacionales saber 11.)	Secretaría de Educación
		Beneficiar a 16.000 estudiantes con estrategias de promoción del bilingüismo en el municipio	Secretaría de Educación
		Implementar 1 estrategia formativa e informativa para la promoción del transporte seguro, sostenible y eficiente: Implementar 1 estrategia formativa e informativa para la promoción del transporte seguro, sostenible y eficiente	Dirección de Tránsito de Bucaramanga
		Servicio de apoyo al proceso de formación artística y cultural implementado a través de un programa de formación en artes, oficios y saberes en el Municipio de Bucaramanga y sus zonas rurales.	IMCT
		Servicio de educación informal en áreas artísticas y culturales implementado en la Biblioteca Gabriel Turbay y sus bibliotecas satélites a través del fomento de las habilidades de lectura, escritura y oralidad en la ciudad de Bucaramanga.	IMCT
		Cofinanciar un (1) Sistema de transporte público de pasajeros (SITM)	Metrolinea
	<b>Derecho a la protección</b>	A través de charlas realizadas por la OCID, se sensibiliza al personal de las Instituciones Educativas acerca de la prevención de delitos sexuales, discriminación y maltrato hacia los adolescentes. La OCID, investiga y sanciona severamente las faltas disciplinarias en los cuales los adolescentes son víctimas.	Oficina de Control Interno Disciplinario
		Servicio de protección integral a niños, niñas, adolescentes y jóvenes a través de la modalidad de hogar de paso	Secretaría de Interior

Curso de vida	Derechos	Meta PDM 2024-2027	Responsable
		Acciones ejecutadas con las comunidades en temas de fortalecimiento del tejido social y construcción de escenarios comunitarios protectores de derechos	INDERBU
		Garantizar la atención a 800 las niñas, adolescentes y mujeres desde el componente psicosocial, jurídico y vocacional en el marco de la oferta institucional del Centro Integral de la mujer	Secretaría de Desarrollo Social
		Realizar 12 campañas de promoción y prevención de los derechos de los niños, niñas, adolescentes y jóvenes y mecanismos de restablecimiento de derechos.	Secretaría de Desarrollo Social
		Dotar una (1) oficina para la atención y orientación de familias del municipio de Bucaramanga	Secretaría de Desarrollo Social
	<b>Derecho a la identidad</b>	Jóvenes capacitados para el desarrollo de habilidades para la vida y diseño de proyecto de vida laboral (y liderazgo juvenil y participación ciudadana)	INDERBU
		Capacitar 8000 jóvenes entre 14 y 28 años con la implementación de una campaña de futuros adultos ( En promoción bienestar juvenil, que abarca temas de salud mental, emprendimiento, arte y cultura, prevención de consumo de SPA, fortalecimiento de habilidades blandas, resolución de conflictos, derechos sexuales y reproductivos, orientación vocacional, )	Secretaría de Desarrollo Social
	<b>Derecho al juego</b>	Niños, niñas, adolescentes capacitados en el IAC (Biblioteca) en el manejo de cámaras digitales, 3d	IMCT

Fuente: Elaboración equipo técnico PIIAF.

### 3. 4. Componente Financiero:

Para la financiación de la estrategia dirigida a la Primera Infancia, Infancia, Adolescencia y Fortalecimiento Familiar – PIIAFF, la cual hace parte integral del Plan de Desarrollo “Bucaramanga Avanza Segura” 2024-2027, la administración municipal dispondrá de los recursos y las correspondientes fuentes de financiación dispuestas por cada una de las secretarías de despacho, departamento administrativo, oficinas e institutos descentralizados en el componente programático y el Plan Plurianual de Inversiones - PPI para la vigencia 2024-2027 establecido, desagregando cada una de las fuentes de financiación en los programas de inversión que hacen parte del Manual de Clasificación Programática del Gasto Público, dando cumplimiento a las directrices estipuladas por el Departamento Nacional de Planeación.



Para el caso de la Primera Infancia, Infancia, Adolescencia y Fortalecimiento Familiar – PIIAFF, se establecieron metas de producto e indicadores en las todas las líneas estratégicas del plan, haciendo énfasis en los programas de inversión “desarrollo integral de la primera infancia a la juventud” y “fortalecimiento de las capacidades de las familias de niñas, niños y adolescentes” pertenecientes a la línea estratégica “Territorio que integra”, donde se agrupan la mayoría de metas de producto e indicadores relacionados con estos grupos poblacionales. No obstante, luego de la aprobación del Plan, se hace necesario formular el Plan Operativo Anual de Inversiones – POAI de la estrategia, en el cual se consolidaron los compromisos que, con cargo a la Primera Infancia, Infancia, Adolescencia y el Fortalecimiento Familiar, establezcan cada una de las dependencias e institutos descentralizados que cuenten con incidencia directa o indirecta en ellas, para la vigencia 2024-2027, teniendo en cuenta que la distribución de los recursos en el PPI al momento de la formulación del plan, se encuentra a nivel de programa presupuestal. Una vez, el Departamento Nacional de Planeación establezca los lineamientos para dar inicio a la ejecución y seguimiento del plan de desarrollo municipal, se podrá adelantar la distribución de los recursos asignadas para la estrategia dirigida a PIIAFF a nivel de meta de producto.

## 5. ANEXOS

### ANEXOS.

### MESA DE PRIMERA INFANCIA, INFANCIA, ADOLESCENCIA Y FORTALECIMIENTO FAMILIAR, 8 DE FEBRERO DE 2024.

 <b>ALCALDÍA DE BUCARAMANGA</b>	
DEPENDENCIA: SECRETARÍA DE DESARROLLO SOCIAL	Nº. Consecutivo <b>2-SdDSB-202402-00003745</b>
OFICINA PRODUCTORA: ÁREA DE UNIDAD DE DESARROLLO COMUNITARIO - UNDECO Código TRD: 6200	SERIE/Subserie: DERECHOS DE PETICIÓN / Código Serie/Subserie (TRD) 6200.27 /

Bucaramanga, febrero 5 de 2024

Señores  
**REPRESENTANTES Y DELEGADOS  
MESA DE PRIMERA INFANCIA, INFANCIA, ADOLESCENCIA Y FORTALECIMIENTO FAMILIAR**  
Municipio de Bucaramanga  
Ciudad

**Asunto:** Primera reunión ordinaria Mesa de Primera Infancia, Infancia, Adolescencia y Fortalecimiento Familiar municipio de Bucaramanga, vigencia 2024.

Cordial saludo,

La Secretaría de Desarrollo Social actuando como secretaria técnica de la Mesa de Primera Infancia, Infancia, Adolescencia y Fortalecimiento Familiar del municipio de Bucaramanga, insta a todas las dependencias, institutos descentralizados e instituciones públicas o privadas a establecer el/los delegado/s que asistirán y participarán durante la vigencia 2024, para ello, es importante realizar el diligenciamiento en el siguiente enlace <https://forms.gle/bh1N1TJBHsedYASp8> o en el QR, dicha información se requiere para el día miércoles, 07 de febrero de 2024.



A su vez, se convoca a todos los actores que conforman esta instancia, a participar en la reunión programada para el día **jueves, 08 de febrero de 2024 a las 8:00a.m.** en las instalaciones del del **Centro Vida Álvarez** ubicado en Cra 40 No. 32A-17 del barrio Álvarez.

La agenda para desarrollar será la siguiente:

1. Saludo de bienvenida, llamado de lista y verificación del quórum.
2. Presentación proceso de Rendición Pública de Cuentas para temas de primera infancia, infancia, adolescencia y fortalecimiento familiar.
3. Construcción ejercicio diagnóstico Plan de Desarrollo cursos de vida PIIAFF.
4. Presentación y aprobación Plan de Acción MPIIAFF 2024.
5. Proposiciones y varios.

[www.bucaramanga.gov.co](http://www.bucaramanga.gov.co)

Calle 35 N° 10 - 43 Centro Administrativo, Edificio Fase I - Carrera 11 N° 34 - 52, Edificio Fase II  
Comutador: (57-7) 6337000 Fax 6521777 - Código Postal: 680006  
Bucaramanga, Departamento de Santander, Colombia



ALCALDÍA DE  
BUCARAMANGA

Agradezco de antemano su participación activa en este evento, la cual representa la importancia de la articulación de las acciones en beneficio de los niños, niñas y adolescentes de la ciudad.

Cordialmente,

*Nathalia Torres*

**NATHALIA MELISSA TORRES CÁRDENAS**  
Subsecretaria de Desarrollo Social

Proyectó: Dayanna Marcela Gutiérrez - CPS PVA SDS  
Revisó: Leonor Pérez Rojas - Abogada CPS

*DS*

[www.bucaramanga.gov.co](http://www.bucaramanga.gov.co)

Calle 35 N° 10 - 43 Centro Administrativo, Edificio Fase I - Carrera 11 N° 34 - 52, Edificio Fase II  
Conmutador: (57-7) 6337000 Fax 6521777 - Código Postal: 600006  
Bucaramanga, Departamento de Santander, Colombia

**ACTA DE REUNIÓN**

Código: F-MC-1000-238,37-005

Versión: 3.0

Fecha aprobación: Mayo-10-2019

Página 1 de 8

<b>HORA INICIO:</b> 8:20am	<b>HORA FINAL:</b> 11:30am	<b>LUGAR:</b> Centro Vida Álvarez	<b>FECHA:</b> Jueves, 08 de febrero de 2024
-------------------------------	-------------------------------	--------------------------------------	--

<b>PARTICIPANTES</b>			
<b>NOMBRE</b>	<b>ÁREA</b>	<b>NOMBRE</b>	<b>ÁREA</b>
CECILIA CHINCHILLA	SEC. EDUCACIÓN	MARCELA PEÑA	ASESORA INFANCIA
IVÁN TORRES	SEC. DESARROLLO SOCIAL	MARTHA TORRES	SEC. INFRAESTRUCTURA
LAURA PATIÑO	SEC. DESARROLLO SOCIAL	LUISA CASTAÑO	ALDEAS INFANTILES
CAROLINA LÓPEZ	SEC. PLANEACIÓN	SAMARA LOAIZA	SEC. DESARROLLO SOCIAL
GIOVANNA MORA	SEC. PLANEACIÓN	ANADELINA BENAVIDES	FUND. SEMILLAS DE ILUSIÓN
ADRIANA POVEDA	ALDEAS INFANTILES	MARY NELSY VALERO	ICBF CZLCS
ANGEL MIGUEL PINTO	IMEBU	NURY GUTIERREZ	CORP. HYPATIA
RUTH SALAZAR	PROCURADURÍA	LAURA E. MORENO	SEC. EDUCACIÓN
YANETH VASQUEZ	INDERBU	SILVIA PEDRAZA	SEC. SALUD Y AMBIENTE
LIDA RUEDA	OIM	AURA CRISTINA AGUILAR	.
MIGUEL PULIDO	BETHANY	MAYELIS AVILA	BETHANY
YUDITH VANEGAS	BETHANY	DIANA MARIA LEÓN	SEC. SALUD Y AMBIENTE
ALBA ROCÍO ORTIZ	ESE ISABU	PADRE EDGAR SILVA	FUNDAREGUA
LUIS CARLOS ESPAÑA	FUNDAREGUA	GLORIA SERRANO	FUNDAREGUA
SERGIO GARCÉS	RED SANPAU	MARÍA CAMILA CÓRDOBA	COMISARÍA DE FAMILIA
ANGGY CUADROS	ASESOR MUJER	PAULA ANDREA SUÁREZ	PADRES SOMASCOS



## ACTA DE REUNIÓN

Código: F-MC-1000-238,37-005

Versión: 3.0

Fecha aprobación: Mayo-10-2019

Página 2 de 8

MAGALY GUTIÉRREZ	FUND. COLOMBO- ALEMANA	DAYANNA GUTIÉRREZ	PIIA SDS
MARÍA JULIANA LOZANO	COORD. PIIA SDS		
<b>OBJETIVO</b>			
Desarrollo de la primera reunión ordinaria de la Mesa de Primera Infancia, Infancia, Adolescencia y Fortalecimiento Familiar del municipio de Bucaramanga de la vigencia 2024.			
<b>DESARROLLO DE LA REUNIÓN</b>			
Durante la sesión de la Mesa de Primera infancia, Infancia, Adolescencia y Fortalecimiento Familiar, se contó con la asistencia de 36 representantes y delegados, que se llevó a cabo el día jueves, 08 de febrero de 2024 en las instalaciones del Centro Vida Álvarez, la primera reunión ordinaria, la cual inició a las 8:20am y tuvo como objetivo desarrollar el siguiente orden del día:			
<ol style="list-style-type: none"> <li>1. Saludo de bienvenida, llamado de lista y verificación del quórum.</li> <li>2. Presentación proceso de Rendición Pública de Cuentas para temas de primera infancia, infancia, adolescencia y fortalecimiento familiar.</li> <li>3. Incidencia en Plan de Desarrollo ICBF PIIAFF.</li> <li>4. Construcción ejercicio diagnóstico Plan de Desarrollo cursos de vida PIIAFF.</li> <li>5. Presentación y aprobación Plan de Acción MPIIAFF 2024.</li> <li>6. Propositiones y varios.</li> <li>7. Cierre.</li> </ol>			
<b>DESARROLLO DE LA REUNIÓN:</b>			
<ol style="list-style-type: none"> <li>1. <b>SALUDO DE BIENVENIDA, LLAMADO DE LISTA Y VERIFICACIÓN DEL QUÓRUM.</b></li> </ol>			
Siendo las 8:34am del día jueves, 08 de febrero del 2024, se da inicio la primera reunión ordinaria MPIIAFF; dando la bienvenida la coordinadora del Programa de Infancia, María Juliana Lozano y, también el doctor Iván Darío Torres, Secretario de Desarrollo Social, instala el espacio dando la bienvenida, presentando el equipo que estará liderando los procesos, contando la visión que se tiene desde la Administración Municipal y los retos que se esperan cumplir. Seguidamente, la Doctora María Marcela Peña, Asesora del			



 <p>Alcaldía de Bucaramanga</p>	<p>ACTA DE REUNIÓN</p>	Código: F-MC-1000-238.37-005
		Versión: 3.0
		Fecha aprobación: Mayo-10-2019
		Página 3 de 8

despacho para temas de infancia y adolescencia, realiza una breve introducción y los objetivos principales a desarrollar dentro del plan de Gobierno junto con la Primera Dama.

Se realiza el llamado a lista y la verificación del quórum, que para el momento del inicio, se contaba con el 52% de las instituciones de obligatoria asistencia. También, Dayanna Gutiérrez lee el orden del día propuesto y pregunta a los participantes si están de acuerdo, se realiza la modificación agregando una intervención de Genny Carvajal, para socializar la incidencia del tema de niños, niñas y adolescentes en los Planes de Desarrollo Territoriales. Se da apertura a la primera sesión ordinaria MPIAFF.

## **2. PRESENTACIÓN PROCESO DE RENDICIÓN PÚBLICA DE CUENTAS PARA TEMAS DE PRIMERA INFANCIA, INFANCIA, ADOLESCENCIA Y FORTALECIMIENTO FAMILIAR.**

Se da paso a Giovanna Mora, profesional de la Secretaría de Planeación, dependencia líder del proceso de construcción del Plan de Desarrollo Municipal período 2024-2027, la cual presenta la Estrategia de Formulación de Planes Territoriales para el tema de primera infancia, infancia, adolescencia y fortalecimiento familiar, socializa que es una directriz del Departamento Nacional de Planeación, la intención del proceso, las fases que se tienen que tener en cuenta, como lo son;

1. Identificación de normativas (ODS).
2. Diagnostico Situacional y Financiero: cuales son los diferentes instrumentos de planeación están dando cumplimiento de las organizaciones sociales.
3. Parte Estratégica del Plan de Desarrollo.
4. Financiación (plan plurianual de inversiones).

Finaliza contando acerca del cronograma que se debe cumplir para llevar a cabo el proceso.

## **3. INCIDENCIA EN PLAN DE DESARROLLO ICBF PIIAFF.**

Se continúa con el siguiente punto del orden del día, dando paso a Genny Carvajal, referente regional del Sistema Nacional de Bienestar Familiar, como asistencia técnica de la incidencia en los planes territoriales, en línea con los criterios priorizados por realizaciones, con acciones claras que se deben incluir, definidos en el Plan Nacional de Desarrollo, denominado "Potencia Mundial de la vida", con el tema "Crece la generación



## ACTA DE REUNIÓN

Código: F-MC-1000-238.37-005  
Versión: 3.0  
Fecha aprobación: Mayo-10-2019  
Página 4 de 6

para la vida y la paz: niñas niños y adolescentes protegidos, amados y con oportunidades.

También intervinieron los participantes, Sergio Garcés de Aides Infantiles y Magaly Gutiérrez de la Fundación Colombo-Alemana, donde expusieron la preocupación con el tema de la contratación de las modalidades de atención de primera infancia, debido a que niños y niñas de primera infancia están en casa y hay 8 días de atraso, manifestando que el ICBF aún no ha comenzado con la contratación del personal, el usuario manifiesta que no han recibido respuesta a nivel nacional y van a llevar el tema a una mesa de trabajo; así mismo, un operador de primera infancia da a conocer la preocupación de los padres ya que hay muchas llamadas y no saben qué respuesta dar, señalan que todo el inconveniente con el tema de Contratación es por falta de orden a nivel Nacional del ICBF. La doctora Genny Carvajal los escuchó y va a llevar la solicitud a la directora regional del ICBF para que obtengan una pronta respuesta.

Se dio paso a la Procuradora, la Doctora Ruth Salazar, donde exigió al doctor Iván que los representantes o delegados deben asistir a las sesiones de la Mesa de Primera infancia, Infancia, Adolescencia y Fortalecimiento Familiar, dar cumplimiento a las directrices del ICBF, solicitó el directorio telefónico de las personas que asistieron a la reunión. Así mismo, generó una alerta que han recibido constantes tutelas de nombramientos de profesores ya que los niños están sin docentes en los colegios.

#### **4. CONSTRUCCIÓN EJERCICIO DIAGNÓSTICO PLAN DE DESARROLLO CURSOS DE VIDA PIIAFF.**

Seguidamente, Dayanna Gutiérrez enlace de la Secretaría Técnica de la MPIIAFF, direcciona el proceso de análisis y construcción del diagnóstico para los cursos de vida de Primera infancia, Infancia y Adolescencia, se conformaron 3 mesas de trabajo, una por cada curso de vida. Inicialmente, se realiza el paso 1 que corresponde a la identificación de indicadores, sus cifras, el análisis de comportamiento y la priorización de la problemática; en un segundo momento, se realiza la definición de las problemáticas identificadas, y el análisis correspondientes como población afectada, ubicación de la situación y síntesis del problema identificado; el tercer paso, se trabajó la definición de causas y consecuencias de la problemática, allí se identificaron las causas directas e indirectas y también, las consecuencias directas e indirectas. Finalmente, en el paso 4, se identificaron las alternativas de solución, lo que permitió que los participantes hicieran sus propuestas de acción para mitigar las problemáticas. Cada grupo realizó la entrega de los insumos desarrollados en la actividad.



## ACTA DE REUNIÓN

Código: F-MC-1000-238\_37-005

Versión: 3.0

Fecha aprobación: Mayo-10-2019

Página 5 de 8

### 5. PRESENTACIÓN Y APROBACIÓN PLAN DE ACCIÓN MPIAFF 2024.

Se realiza la presentación del Plan de Acción por cada una de las líneas de acción de la MPIAFF, así:

- **ARQUITECTURA INSTITUCIONAL Y GESTIÓN DE POLÍTICAS PÚBLICAS.**

Generar y desarrollar 4 encuentros ordinarios de la MPIAFF

Proceso de construcción plan de desarrollo Municipal (Fechas definidas con la Secretaría de Planeación).

Análisis situacional y de casos frente a vulneración de derechos NNA.

Genny de ICBF, da el aporte para anexar el seguimiento a la alerta temprana. A su vez, se solicitó un informe de las acciones alentadas, lo pendiente para esta vigencia y el plan de acción, informe que se presentará en la siguiente mesa.

- **ATENCIÓN INTEGRAL.**

Cualificación para el fortalecimiento de la atención integral de NNA

Focalización de la oferta institucional de PIIA

En este punto, intervino Anadelina Benavides, comentando acerca del CDI La Inmaculada, manifestando que está abandonado, no hay hogares comunitarios. La Asesora Marcela Peña, se comprometió a revisar las contrataciones contractuales y revisar el caso y que haya una viabilidad de la infraestructura, mirar las condiciones y la dotación con la que cuenta. Genny Carvajal manifiesta que en vigencias anteriores, se estableció que no cumple con los lineamientos.

- **PARTICIPACIÓN MOVILIZACIÓN SOCIAL**

Homenaje a la niñez 2024.

Fechas significativas NNA (Se incluye algunas fechas propuestas por los participantes).

- **SEGUIMIENTO EVALUACIÓN Y GESTIÓN DEL CONOCIMIENTO**

Diseño y desarrollo del plan operativo de la política pública de PIIAFF, la PP para las familias y su respectivo seguimiento.

Aporta Carolina López de la Secretaría de Planeación, la importancia de definir el líder encargado del seguimiento sea alguien de planta, que se mantenga durante cada vigencia y realizar una capacitación a los enlaces.



## ACTA DE REUNIÓN

Código: F-MC-1000-238\_37-005

Versión: 3.0

Fecha aprobación: Mayo-10-2019

Página 6 de 6

### 6. PROPOSICIONES Y VARIOS.

No se presentaron proposiciones en el encuentro.

Finalmente, siendo las 11:39am, se da por terminada la primera reunión ordinaria de la Mesa de PIIAFF para la vigencia 2024.

### CONCLUSIONES

NO APLICA

### COMPROMISOS

ACTIVIDAD	RESPONSABLE	FECHA
Presentación de informe acciones alerta temprana No. 028 de 2021	Secretaría del Interior	Segunda sesión ordinaria MPIIAFF

Siendo las 11:30am se da por terminada en Bucaramanga, la presente reunión a los (08) días del mes de febrero de 2023 y en constancia se anexa el listado de asistencia.

**El MUNICIPIO DE BUCARAMANGA** sujeto que recolecta y almacena datos personales requiere obtener su autorización para que, de manera previa, libre, y debidamente informada permita a los miembros de la organización a dar tratamiento, y disponer de los datos personales que sean suministrados para que se incorporen en las distintas bases de datos con que cuenta la entidad. La finalidad con la que se recolectan los datos aquí solicitados es para dejar registro de la reunión realizada al interior de esta dependencia. Lo invitamos a que consulte nuestra Política de Tratamiento de la Información Personal a través de nuestra página web [www.bucaramanga.gov.co](http://www.bucaramanga.gov.co)







**CONTROL DE ASISTENCIA**

Código: F-AC-1000-230-37-028  
 Versión: 4.0  
 Fecha aprobación Mayo 10-2018  
 Página 1 de 1

ENVIADA POR: \_\_\_\_\_

FECHA: 08/02/2024 HORA INICIO: 8:00am HORA FINAL: 11:30am TEMA: Primera reunión Ordinario MIAIAFF 2024.

INDICACIÓN:  Inclusión  Reunión  Reunión Social

TIPO:  Capacitación (Mayor a 4 horas)  Charra  Socialización

VERIFICACIÓN: SEB; Control Prestación de servicios; LS; Lógos normativos y Resolución; RB; Previsibilidad; GA; Carrera Administrativa; TD; Trabajador Oficial; PRAG; Prácticas; N; Ninguno.

#	NOMBRE COMPLETO	CÉDULA	VINCULACIÓN*							PROCESO SECRETARÍA OFICINA O DIVISIÓN	TELÉFONO EXTENSIÓN	CORREO ELECTRÓNICO	FIRMA
			EPS	LI	PE	CA	TD	PRAG	N				
1	ANGELY QUINTERO CARRERA	63502416	X								3162579495	angelquintero@bancolombiano.com	angelcarrera
2	Paula Andrea Suárez	1731889366		X							3189181695	paulara@bancolombiano.com	PaulaSuarez
3	Mónica Gabriela	633021697									316333440	monica@bancolombiano.com	Mónica
4	Delfina Gómez	8115438084									31581916	delfina@bancolombiano.com	Delfina
5	Mónica Juliana Gómez										317460500	monica@bancolombiano.com	Mónica
6													
7													
8													
9													
10													
11													
12													
13													
14													
15													

CONSERVACIONES:

El Ministerio de Bucaramanga es un ente que presta servicios y atención al ciudadano, por lo que, de manera previa, clara, y debidamente informada por escrito, se debe garantizar el acceso a los servicios y atención al ciudadano, y disponer de los datos personales que sean necesarios para que se presten los servicios de manera oportuna y eficiente. La información que se recopila en este formulario es para fines administrativos y de control de asistencia de los participantes a los eventos organizados por el Ministerio de Bucaramanga. La información que se recopila en este formulario es para fines administrativos y de control de asistencia de los participantes a los eventos organizados por el Ministerio de Bucaramanga.

**BUCARAMANGA , VIERNES 9 DE FEBRERO DE 2024.**se realizó la mesa de participación de los niños y niñas de la ciudad de Bucaramanga , en esta mesa participaron 15 niños, niñas con sus propuestas y aportes sobre la Bucaramanga que desean dentro del **plan de desarrollo municipal 2024-2027** , para este ejercicio de participación se contó con el apoyo del equipo orientador del programa de primera infancia , infancia y adolescencia de la secretaria de desarrollo social , la secretaria de planeación , la primera dama y el señor alcalde .

Esta jornada se planteó sobre las siguientes preguntas orientadoras:

**1- ¿Soy Feliz?**

Los niños y niñas resaltaron la importancia de jugar, estar con papa y mamá, comer dulces, mi cumpleaños, jugar al fútbol, que en clase me pongan un sobresaliente, ir a ver a los abuelos, dormir en casa de un amigo, ver mi serie favorita, ir a pasear, jugar en el parque, tener amigos, llegar a cumplir sus sueños, dibujar, escuchar música.

**2- ¿Dónde soy feliz?**

Los niños y niñas manifestaron que, en la biblioteca, colegio, casa, en el parque, en cualquier lugar donde estén seguros, en la ludoteca del centro cultural del oriente.

**3- ¿Qué me da miedo?**

Los niños y niñas le tienen miedo a fracasar, a la delincuencia, los robos, borrachos, a los perros pitbull, al bullying, a perder la familia, a jugar en los juegos que están dañados del parque, a la oscuridad, a las violaciones, al secuestro, que haya un desastre natural, a los mariguaneros.

**4- ¿Qué sueñas para tu ciudad?**

Las niñas y niños son sensibles a la realidad social, por tanto, consideran fundamental escuchar a los demás, sus opiniones, tener metas grandes y cumplirlas, que todos estudien con calidad, tecnología en los colegios públicos, menos incendios a propósito, no tener un gobierno corrupto, no más locos y limpia vidrios, no maltrato animal, no más basuras en las calles, más policías y recicladores, vivir en paz

**Por ello, y considerando de suma importancia los aportes, voces, ideas y propuestas de las niñas, niños de nuestra ciudad.**



**CONTROL DE ASISTENCIA**

Código: F-ABC-1200-2008-37-020  
 Versión: 4.3  
 Fecha: 02/03/2010-10-2010  
 Página: 1 de 1

---

OFICINA POR: **Laura Otero y Jorge García**

FECHA: **09 de 2024** HORA: **08:30 am** FECHA: **11:30 am** TIEMPO: **15:00 min**

INTERVENIÉNTE:  **Intervención**  **Observación**  **Capacitación (Mayor a 4 horas)**  **OTRO**  **OTRO**

TIPO:  **Individual**  **Grupal**  **Señalización**

**Notas, citas y adicionales**

REGISTRACIÓN:  **Presencia**  **Asistencia**  **Participación**  **Asistencia**  **Participación**  **Asistencia**  **Participación**

ABREVIATURAS: **ES:** Centro Prestación de Servicios; **LS:** Libro de Recorrido y Reservas; **ES:** Posicionador; **ES:** Correo Administrativo; **TD:** Transferir Datos; **PMAC:** Prácticas; **M:** Mujeres.

#	NOMBRE COMPLETO	CÉDULA	REGISTRACIÓN		PROCESO SECRETARÍA / OFICINA O ENTIDAD	TELÉFONO EXTENSIÓN	CORREO ELECTRÓNICO	NOMBRE
			ES	LS				
1	Rene Jimeno Ramirez	1098735876	X		S.D.S.	315649191	joan.n.famela@hotmail.es	Rene Jimeno Ramirez
2	Jose E. Garcia	63348708	X		S.D.S.	311463024	joan.n.famela@hotmail.es	Jose E. Garcia
3	Andrés P. Vera	6355555	X		S.D.S.	318824567	joan.n.famela@hotmail.es	Andrés P. Vera
4	Laura Pizarro Rangel	1098652393	X		S.D.S.	318245678	joan.n.famela@hotmail.es	Laura Pizarro Rangel
5	Eleonora Muentorres	3223257	X		Normal	314333999	joan.n.famela@hotmail.es	Eleonora Muentorres
6	Angélica Sanborn	1098996010			Docentes de EMB	322709288	joan.n.famela@hotmail.es	Angélica Sanborn
7	Carolina Milena Flores	53722195						Carolina Milena Flores
8	Smilka Diaz	63233780						Smilka Diaz
9	Carolina Marcela Piza	52992175		X	Docentes	301577666	joan.n.famela@hotmail.es	Carolina Marcela Piza
10	Stefanie Alvarez	1098671187				303909278	joan.n.famela@hotmail.es	Stefanie Alvarez
11	NURY ACHIVERO	1098671187				318245678	joan.n.famela@hotmail.es	NURY ACHIVERO
12	Alex Diaz	3015946446				314333999	joan.n.famela@hotmail.es	Alex Diaz
13	Carolina Pizarro	6329120				318245678	joan.n.famela@hotmail.es	Carolina Pizarro
14	Diana Iveth Arias	1098671187				316374444	joan.n.famela@hotmail.es	Diana Iveth Arias
15	Valery Juliana Valera	1098671187				632355555	joan.n.famela@hotmail.es	Valery Juliana Valera

REGLAMENTO DE LA INSTITUCIÓN: Este reglamento tiene como objetivo establecer las normas que rigen el funcionamiento de la institución, así como la conducta de los funcionarios, docentes, alumnos y padres de familia. Este reglamento es de carácter obligatorio y debe ser leído y firmado por todos los participantes en el momento de la inscripción. El presente reglamento se encuentra disponible en el sitio web de la institución y en el momento de la inscripción.

**CONTROL DE ASISTENCIA**

Código: P-MC-1500-278-37-009  
 Versión: 4.0  
 Fecha aprobación: Mayo 10-2018  
 Página 1 de 1

OFICINA POR: **Laura Ocho y Jorge Garcia**

FECHA: **02 de 2024** HORA AMB: **8:30 am** HORA TARDE: **11:30 am** TEMA: **Atres, niños y adolescentes**

Indicador:  Capacitación (Mayor a 4 horas)  (OTRO)  (OTRO)

Resultado:   Socialización

\*VINCULACIÓN: (S): Cambio Prestador de servicios; (L): Libre contratación y Reservas; (R): Previsibilidad; (G): Cambio Administrativa; (D): Trabajador Obrero; (P): Prestador; (M): Negocio.

#	NOMBRE COMPLETO	CÉDULA	VINCULACIÓN				PROCESO/ SECRETARÍA/ OFICINA O ENTIDAD	TELÉFONO EXTENSIÓN	CORREO ELECTRÓNICO	FIRMA
			CR	LI	PR	GR				
1	Hiedi Suley León	3746524	X					322313299	heidisuley20@keshawill	<i>[Firma]</i>
2	Yenny Milena Figueroa	698609447	X				3102152767	Yenny.Figueroa16.05.20@gmail.com	<i>[Firma]</i>	
3	Fabian Uribe Rueda	1092667739	X				304943164	fabianuribe@keshawill.com	<i>[Firma]</i>	
4	Eduan Fabian Acosta	913229524	X				315710744	Fabian.fuente@keshawill.com	<i>[Firma]</i>	
5	Elizabeth Dávalos	635308249	X				300000472	elizabethdavalos@keshawill.com	<i>[Firma]</i>	
6	Solimar Castro	63736719	X				300047882	solimarcastro@keshawill.com	<i>[Firma]</i>	
7	Monika Castro	57748861	X				3205729475	monikacastro@keshawill.com	<i>[Firma]</i>	
8	Rebeca Díaz	63558954	X				310089945	Rebeca.diaz@keshawill.com	<i>[Firma]</i>	
9	Luz Stella Peralta	62363688	X				313244082	luzstella@keshawill.com	<i>[Firma]</i>	
10	Sis Sandra Pardo	37863242	X				30721854	sandra.pardo@keshawill.com	<i>[Firma]</i>	
11	Ledy Jazmin Górriz	109842780	X				308730470	ledy.jazmin.goriz@keshawill.com	<i>[Firma]</i>	
12	Francia C. Aniza	63483712	X				316836897	francia@keshawill.com	<i>[Firma]</i>	
13	Carolina García	32840241	X				30425388	carolina.garcia@keshawill.com	<i>[Firma]</i>	
14	Luzmila Peralta	63515198	X				317489447	luzmila@keshawill.com	<i>[Firma]</i>	
15	Laura Alejandra Peralta	109767289	X				31651613	lauraalejandra@keshawill.com	<i>[Firma]</i>	

El MUNICIPIO DE BUCARAMANGA, según sus procesos y actividades administrativas, requiere además de un administrador que sea, de buena conducta, ética y debidamente habilitado para el desempeño de sus funciones, y que cumpla con los requisitos establecidos en el presente documento. La entidad con la que se desea contratar el servicio es el MUNICIPIO DE BUCARAMANGA. La información personal a través de la cual se podrá contactar al candidato es la siguiente:



**CONTROL DE ASISTENCIA**



 Código: FAMC-1000-020-37-009  
 Versión: 4.0  
 Fecha de aprobación: Mayo-15-2019  
 Página 1 de 1

**DIRECCIÓN POR:** Carla Olivo y Jorge Escobedo  
**FECHA:** 09/08/2024 **INICIO:** 8:30 am **FINAL:** 11:30 am **TOMA:** Niños, niñas y adolescentes  
**TIPO:**  Reunión  Reunión Social  Capacitación (páyer a 4 horas)  Socialización  Otro:

**ABREVIATURAS:** (SES) Control Prestación de servicios; (AS) Linea de nombramiento y Remoción; (ES) Inscripción; (CA) Carrera Administrativa; (TD) Trabajador Oficial; (PR) PRAC; (PRAC) Practicante; (B) Negocio.

#	NOMBRE COMPLETO	CÉDULA	VINCULACIÓN					PROCESO SECRETARÍA/ OFICINA O ENTIDAD	TELÉFONO/ EXTENSIÓN	CORREO ELECTRÓNICO	FIRMA
			CA	LA	PR	CA	TD				
1	Florencia G. Zambrano	91235455								91235455	Florencia G. Zambrano
2	Marta Patricia Caballero	ASB-332-836								332-836	Marta Patricia Caballero
3											
4											
5											
6											
7											
8											
9											
10											
11											
12											
13											
14											
15											

**COMENTARIOS:**

EL MARCADO DE INCURSAIONES aplica por ausencia y/o faltas; y el marcado de ASISTENCIA aplica por asistencia y/o presencia regular. En caso de ausencia por enfermedad, el participante debe presentar un certificado médico que acredite su estado de salud. En caso de ausencia por asuntos personales, el participante debe presentar un certificado de asistencia que acredite su estado de salud. En caso de ausencia por otros motivos, el participante debe presentar un certificado que acredite su estado de salud.

















DEPENDENCIA: SECRETARÍA DE DESARROLLO SOCIAL	Nº. Simoescivo 2-84D58-202403-0001269
OFICINA PRODUCTORA: AREA DE UNIDAD DE DESARROLLO COMUNITARIO - UNDECO Código TR03260	SERVID/SUBSERV: DERECHOS DE PETICIÓN / Código Serv/Subserv (TR0) 6200.27 /

Bucaramanga, marzo 7 de 2024

Estimados  
INTEGRANTES  
MESA DE PARTICIPACIÓN SIGNIFICATIVA DE NIÑOS, NIÑAS Y  
ADOLESCENTES  
Municipio de Bucaramanga  
Ciudad

Asunto: Primera reunión ordinaria Mesa de Participación Significativa de  
niños, niñas y adolescentes, municipio de Bucaramanga, vigencia 2024.

Cordial saludo,

La Secretaría de Desarrollo Social actuando como secretaria técnica de la Mesa de Participación Significativa de niños, niñas y adolescentes, municipio de Bucaramanga, les extiende un gran saludo como administración municipal en cabeza del señor Alcalde Jaime Andrés Beltrán, donde su apuesta busca la atención integral de la primera infancia, infancia y adolescencia de la ciudad.

Por tanto, se convoca a todos los integrantes que conforman esta instancia de participación, a asistir al primer encuentro programado para el día **miércoles, 13 de marzo de 2024 a las 2:00p.m.** en las instalaciones del Centro **Vida Años Maravillosos**, Diagonal 14 No. 56-02 al lado del Parque Los Sueños, Salón Principal.

La agenda para desarrollar será la siguiente:

1. Saludo de bienvenida e instalación del encuentro.
2. Construcción y aprobación Plan de Acción MPPSNA 2024.
3. Construcción ejercicio diagnóstico Plan de Desarrollo cursos de vida PIA.
4. Aportes movilización social Homenaje a la Niñez 2024.
5. Proposiciones y varios.

Agradezco de antemano su participación activa en este evento, la cual representa la importancia de la articulación de las acciones en beneficio de los niños, niñas y adolescentes de la ciudad.

Cordialmente,

  
NATHALIA MELISSA TORRES CÁRDENAS  
Subsecretaria de Desarrollo Social

Proyectó: Espinosa Alejoa Guzmán - CPS PNA 203  
Revisó: Leonor Pérez Maza - Abogada CPS 

[www.bucaramanga.gov.co](http://www.bucaramanga.gov.co)

Calle 35 N° 10 - 43 Centro Administrativo, Edificio Fase I - Carrera 11 N° 24 - 52, Edificio Fase II  
Crematario: (57-7) 4337000 Fax: 4321777 - Código Postal: 680005  
Bucaramanga, Departamento de Santander, Colombia



\_\_\_\_ de \_\_\_\_ de 2024

Yo \_\_\_\_\_, mandataria(o) del \_\_\_\_\_ de \_\_\_\_\_, en virtud del reconocimiento que hace esta administración a las voces y participación activa de las niñas, niños y adolescentes se compromete a través de la firma de este Pacto por la Niñez a Invitar a los integrantes de la mesa de participación para que se conviertan con sus propuestas, en asesores indispensables de esta administración y así movilizar los temas que son fundamentales para garantizar el goce efectivo de sus derechos dentro del Plan de Desarrollo Territorial, que se recogen a continuación:

Four horizontal green lines for writing.

Firmas:



**Bucaramanga, 13 de marzo:** La Secretaría de Desarrollo Social, en su rol de Secretaría Técnica de la Mesa de Participación Significativa de Niños, Niñas y Adolescentes del municipio de Bucaramanga, ha llevado a cabo la elaboración del ejercicio diagnóstico del Plan de Desarrollo Cursos de Vida del Programa de Primera Infancia, Infancia y Adolescencia. Esto ha sido posible gracias al respaldo del señor alcalde Jaime Andrés Beltrán y la colaboración de todos los integrantes de esta instancia de participación.

Este ejercicio diagnóstico se ha fundamentado en una serie de preguntas orientadoras, las cuales han servido como guía para analizar y comprender de manera más precisa las necesidades e inquietudes de los niños, niñas y adolescentes de nuestra ciudad. Dichas preguntas orientadoras son las siguientes:

## **DESARROLLO INTEGRAL PRIMERA INFANCIA**

### **MESA 1**

#### **¿QUE DEBERIA TENER SU TERRITORIO PARA SER MAS FELIZ?**

1. QUE HAYA MAS SEGURIDAD Y EN ESPECIAL LOS PARQUES
2. CREACION DE PARQUE DE DIVERSIONES
3. QUE HAYA MAS PSISINAS
4. QUE LAS PERSONAS NO DAÑEN EL MEDIO AMBIENTE
5. LAS PERSONAS NO CONSUMAN DROGA EN LOS PARQUES
6. CREACION DE PARQUE ACUATICOS
7. MAS CASAS
8. MAS CENTROS CULTURALES
9. SITIOS PARA REALIZAR DEPORTES Y LUGARES DE MUSICA
10. ESPACIOS CON MAS CULTURA
11. MAS LUDOTECAS
12. BIBLIOTECA CON TENCOLOGIA
13. QUE HAYA CIRCOS
14. MAS MUSICOS
15. UN ZOOLOGICO
16. ARREGLAR LOS PARQUES
17. BAÑOS PUBLICOS EN LOS PARQUES
18. LAS CASAS SEAN MAS NUEVAS Y NO SE VEAN VIEJAS
19. CINES
20. MAS HELADERIAS, CENTROS COMERCIALES
21. MAS POLIDEPORTIVOS
22. MAS ZONAS VERDES
23. PARQUES PARA BICICLETAS
24. PLANTAR ARBOLES
25. QUE EL ASENSOR DE LA LUDOTECA SIRVA

### **MESA 2**

#### **¿QUE DEBERIA TENER SU TERRITORIO PARA SE MAS FELIZ COMO ADOLESCENTE?**

1. LUDOTECAS
2. CICLO VIAS
3. ESPACIOS CULTURALES

4. APOYO EN EL DEPORTE
5. ESTAR PROTEGIDOS Y GENERAR MUY BUENOS RECURSOS
6. ACTUALIZAR BUCARAMANGA
7. LA CIUDAD MAS SEGURA PODAMOS SALIR SIN MIEDO DE QUE NOS ROBEN
8. QUE HAYA PARQUE DIVERSIONES PARA ADULTOS
9. UN POLIDEPORTIVO
10. SEGURIDAD EN LA VIAS PUBLICAS
11. CENTROS COMERCIALES PARA DISTRAERCEN CON SUS AMIGOS
12. UN PARQUE COMO EL DEL CAFÉ
13. PARQUES, COLEGIOS Y CASAS CULTURALES
14. BIBLIOTECAS PUBLICAS
15. MAS CANCHAS DE FUTBOL
16. MAYOR VEEDURIA EN LOS PEATONES
17. FORTALECER LA SEGURIDAD Y MAS PROGRAMAS PARA FORTALECER LOS TALENTOS
18. PARQUE LIMPIOS DE LA CIUDAD
19. QUE EL SEGURO DE LA CIUDAD PUEDA CUBRIR LOS GASTOS MEDICOS Y CUBRIR LOS TRATAMIENTO EN ODONTOLOGIA
20. LOS JUEGOS PARA GRANDES, PODER SER PROTEGIDOS TENER MUY BUENOS RECURSOS.

### **MESA 3**

#### **¿QUÉ DEBERÍA TENER SU TERRITORIO PARA SENTIRSE MÁS PROTEGIDO?**

1. EL AMOR DE MI MAMÁ, QUE NO HAYA MALDAD
2. MI FAMILIA QUE ESTE PROTEGIDA POR DIOS
3. QUE LAS CALLES NO SEAN TAN PELIGROSAS
4. QUE TENAGAMOS MÁS POLICIAS
5. IR A JUGAR
6. MIS FAMILARES Y AMIGOS
7. CAMARAS DE SEGURIDAD
8. LOS SEMAFOROS
9. LOS BATALLONES, EL CAÍ
10. MEJORAR EL ALUMBRADO PUBLICO
11. QUE HALLAN MILITARES PARA PROTEGERNOS
12. QUÉ CASA BUHO TENGA ZONAS RECREACIONALES, MAYOR ACTIVACIÓN Y CREACIÓN DE ESTAS.
13. MENOS BULIN
14. LA PROTECCION DE LOS POLICIAS
15. QUE HALLAN BUENOS HOTELES

### **MESA 4**

#### **¿CÓMO CONSIDERA SE DEBERÍA GRARANTIZAR LA ALIMENTACIÓN DE LAS NIÑAS, NIÑOS Y ADOLESCENTES DE TÚ TERRITORIO?**

1. HACER UNA CAMPAÑA DESDE LA ALCALDÍA
2. DONAR ALIMENTOS A LOS MÁS NECESITADOS
3. BANCO DE COMIDA
4. MANTENER EL PAE EN LOS COLEGIOS

5. DEBEMOS AHORRAR Y REACCIONAR ADECAUDAMENTE LOS RECURSOS Y NO MALGAASTARLOS
6. AYUDAR MADRES CABEZAS DE HOGAR PARA QUE NO SEAN TAN COMPLIDAS
7. AUNMENTAR LOS CUPOS DEL PAE
8. AHORRAR LOS ALIMENTOS
9. DARLE ALIMENTO A LOS MÁS NECESITADOS
10. ACOMPAYAMIENTO Y APOYO A LOS DEMÁS
11. CREAR UN COMEDOR COMUNITARIO
12. DONAR A LOS ORFANATO ROPA Y COMIDA
13. DAR MOMENTOS DE RECREACIÓN PARA SALIR DE LA MONOTONIA

## **MESA 5**

### **¿QUÉ ESPACIOS TE GUSTARÍA COMPARTIR CON TÚ FAMILIA?**

1. CHARLAS PARA FAMILIAS
2. SITIOS DE LECTURAS FAMILIAS
3. TENER ASCESO AUN ACUALAGO
4. PARQUES NATURALES SOBRE ANIMALES
5. ARREGLAR EL JARDIN BOTÁNICO
6. ZOOLOGÍCO
7. ESPACIOS RECREACIONALES
8. IGLESIAS, PARQUES Y VIAJAR
9. UNIRNOS MÁS COMO FAMILIA
10. LOS VALORES EN EL HOGAR
11. HACER ACTIVIDADES LÚDICAS EN FAMILIA
12. VIAJAES, PASEOS Y RECORRER LA CIUDAD
13. PARQUES DE DIVERSIONES, CINES, MUSEOS Y CULTURA

Mediante la elaboración de este ejercicio diagnóstico, buscamos obtener una visión integral de la situación actual de los niños, niñas y adolescentes en nuestro municipio, con el fin de diseñar estrategias y políticas que promuevan su desarrollo y bienestar. Agradecemos profundamente la participación y colaboración de todos los actores involucrados, pues su aporte ha sido fundamental para la construcción de este plan de desarrollo 2024-2027. Juntos, trabajaremos para garantizar un futuro prometedor para nuestros niños, niñas y adolescentes.







**REGISTRO DE ASISTENCIA A ENTENDIMIENTOS INFANCIA Y ADOLESCENCIA**

Procedimiento: PIIA SDS Lugar: Alcaldía Municipal Municipio: N.M.H.

Primer Sesión Ordinaria MPSMUN 2024.

NOMBRE COMPLETO	CÉDULA		HORA		HORA FINAL	HORA	DÍA	MAYOR A 4 HORAS	OTRO	FIRMA
	LN	PR	CA	TO						
Silvia Patricia Rodríguez	X				5:00 pm					X
María Patricia Rodríguez	X									

**CONTROL DE ASISTENCIA**

Código: F-MC-1000-238-37-029  
 Versión: 4.0  
 Fecha aprobación: Mayo-10-2019  
 Página 1 de 1

DIRIGIDA POR: \_\_\_\_\_

FECHA: 13 03 2024 HORA INICIO: 2:00 PM HORA FINAL: 5:00 PM TEMA: Mesa de Participación de primera infancia y adolescencia

TIPO: Inducción  Reintegración  Bienestar Social  Reunión  Capacitación (Mayor a 4 horas)  Socialización  Otro?  ¿Cuál? \_\_\_\_\_

\*VINCULACIÓN: CPS: Contrato Prestación de servicios; LN: Libre nombramiento y Remoción; PR: Provisionalidad; CA: Carrera Administrativa; TO: Trabajador Oficial; PRAC: Practicante; N: Ninguno.

#	NOMBRE COMPLETO	CÉDULA	VINCULACIÓN*				PROCESO/ SECRETARIA/ OFICINA O ENTIDAD	TELÉFONO/ EXTENSIÓN	CORREO ELECTRÓNICO	FIRMA
			CPS	LN	PR	CA				
1										
2	Moisés Antonio García Lizarro	6755156	X					S. Planeación	3176946087	moyses.garcia@bga.gov.co
3	Olivera Tora B.	1143392286	X					S. Planeación	3008101688	olivera@bga.gov.co
4	Dalyanna M. Gutiérrez	1095238084	X					Sec. Desarrollo S.	3185527876	dmgutierrez@bcaranm.gov.co
5	Nora Mariela Peña Cruz	52992149		X				Despacho	3013909770	mpeña@bcaranm.gov.co
6	Eduin Saavedra Floríz Bay	1.097.733-081							3027515332	eduardo@bcaranm.gov.co
7	Alcira Juliana Lozano P	63309014	X					S.D.S	3174608020	alciralozano@bcaranm.gov.co
8	Eván Lora	71529524	X					S.D.S	315295799	fabian.lora@bcaranm.gov.co
9	Carolina Pérez	3729693	X					S.D.S	3016399636	carolinaperez@bcaranm.gov.co
10	Fabian Uribe Lueda	1098667739	X					S.D.S	3045971641	cibefabian@hotmail.com
11										
12										
13										



DIRIGIDA POR: \_\_\_\_\_

FECHA: 13 03 2024 HORA INICIO: 2:00 PM HORA FINAL: 5:00 PM TEMA: Mesa de Participación de primera infancia y adolescencia

TIPO:  Inducción  Reunión  Capacitación (Mayor a 4 horas)  ¿Otro?  ¿Cuál? \_\_\_\_\_

Reinducción  Socialización  
 Bienestar Social

\*VINCULACIÓN: CPS: Contrato Prestación de servicios; LN: Libre nombramiento y Remoción; PR: Provisionalidad; CA: Carrera Administrativa; TO: Trabajador Oficial; PRAC: Prácticante; N: Ninguno.

#	NOMBRE COMPLETO	CÉDULA	VINCULACIÓN*				PROCESO/ SECRETARIA/ OFICINA O ENTIDAD	TELÉFONO/ EXTENSIÓN	CORREO ELECTRÓNICO	FIRMA	
			CPS	LN	PR	CA					TO
1											
2	Moisés Antonio García Lizaso	6755156	X					S. Planeación	3176946087	moyses.garcia@bga.gov.co	[Firma]
3	Barbara Fiora B.	1143397286	X					S. Planeación	3008101688	gmorau@bga.gov.co	[Firma]
4	Dalila M. Gherón	1095338084	X					Sec. Desarrollo S.	3185627875	dmg@bga.gov.co	[Firma]
5	Nancy Mariela Peña Cruz	52992149		X				Despacho	3013907770	mpeña@bga.gov.co	[Firma]
6	Zohaira Saavedra Florioz	1.097.733-081							3027519332	zsaavedra@bga.gov.co	[Firma]
7	Alcira Juliana Lozano P	63309014	X					S.D.S	3174608000	alozano@bga.gov.co	[Firma]
8	Eva Luz	71529524	X					S.D.S	3152907989	fabian.luz@bga.gov.co	[Firma]
9	Constanza Peña	37729693	X					S.D.S	3016399636	constanza.pena@bga.gov.co	[Firma]
10	Fabian Uribe Rueda	1098667739	X					S.D.S	3045971641	cibefabian@bga.gov.co	[Firma]
11											
12											
13											



queremos más oportunidades  
para nuestros padres





niñas y adolescentes  
de la ciudad





DEPENDENCIA: SECRETARÍA DE PLANEACIÓN	No. Consecutivo: C-SPDES-2024
OFICINA PRODUCTORA: AREA DE DESARROLLO ECONÓMICO Código TRD-10000	SERIE/Subserie: CIRCULARES / Circulares Informativas Código Serie/Subserie (TRD) 1000.14 / 10100.14.2

## CIRCULAR No 18

**DE:** SECRETARÍA DE PLANEACIÓN  
**PARA:** SECRETARIOS DE DESPACHO, JEFES DE OFICINA Y DIRECTORES DE INSTITUTOS DESCENTRALIZADOS  
**ASUNTO:** POLÍTICA PÚBLICA DE PRIMERA INFANCIA, INFANCIA, ADOLESCENCIA Y FORTALECIMIENTO FAMILIAR 2019 - 2029, SEGUIMIENTO AL CUMPLIMIENTO DE METAS CORTE DICIEMBRE DE LA VIGENCIA 2023.  
**FECHA:** 04 DE MARZO DE 2024

Cordial saludo,

Como es de su conocimiento mediante el Decreto Municipal 036 de 2023, por medio del cual se actualiza la Política Pública de Primera Infancia, Infancia, Adolescencia y Fortalecimiento Familiar (PIIAFF) 2019 – 2029 y se dictan otras disposiciones, se involucra a diversas dependencias de la administración municipal e institutos descentralizados para articular diferentes acciones que permitan mejorar las condiciones y derechos de los niños, las niñas y los adolescentes del municipio de Bucaramanga.

Así mismo, de conformidad con el acto administrativo que actualiza esta Política, se hace necesario realizar seguimiento y monitoreo a los logros y avances de las metas establecidas en la PIIAFF para el segundo semestre de la vigencia 2023. Por ello, se solicita a cada secretario de despacho, jefe de oficina y/o director de instituto descentralizado que remitan la información de los enlaces que estarán a cargo del reporte de la información del seguimiento a los planes operativos de la política pública de primera infancia, infancia, adolescencia y fortalecimiento familiar, a más tardar el día **lunes 11 de marzo de 2024** a los siguientes correos electrónicos: [dlopez@bucaramanga.gov.co](mailto:dlopez@bucaramanga.gov.co) y [myprada@bucaramanga.gov.co](mailto:myprada@bucaramanga.gov.co).

Para apoyar el diligenciamiento de los planes operativos, el equipo de seguimiento a la PIIAFF organizará mesas de trabajo con los respectivos enlaces de cada dependencia. Estas mesas se llevarán a cabo el martes 19 de marzo, en la sala de juntas de la Secretaría de Planeación según horario adjunto. El objetivo es realizar la asistencia técnica y las recomendaciones necesarias de acuerdo con las metas asignadas a cada una de las dependencias e Institutos descentralizados. Es de vital importancia la asistencia de los enlaces de seguimiento, por lo que solicitamos puntualidad y participación para contribuir al cumplimiento del objetivo de la reunión.

Agradecemos el cumplimiento de la presente.

Atentamente,

  
**LYDA XIMENA RODRÍGUEZ ACEVEDO**  
 Secretaria de Planeación Municipal

Proyectó/Presentó: Priscilla Prada Salinas - CPS Profesional GDC  
 Revisó/ Carolina López Chiquarro - Profesional Especialista

ANEXOS: Planes operativos 2023

[www.bucaramanga.gov.co](http://www.bucaramanga.gov.co)

Calle 35 N° 10 – 43 Centro Administrativo, Edificio Fase I - Carrera 11 N° 34 – 52, Edificio Fase II  
 Comutador: (57-7) 6337000 Fax: 6521777 - Código Postal: 600006  
 Bucaramanga, Departamento de Santander, Colombia



**HORARIO MESAS DE TRABAJO**

**POLÍTICA PÚBLICA DE PRIMERA INFANCIA, INFANCIA, ADOLESCENCIA Y FORTALECIMIENTO FAMILIAR**

No	DEPENDENCIA	FECHA	HORA	RESPONSABLE
1	Secretaría de Educación	Martes 19 de marzo/2024	8:00 A.M. a 9:00 A.M.	Equipo de seguimiento PIAFF
2	Secretaría de Desarrollo Social	Martes 19 de marzo/2024	9:00 A.M. a 10:00 A.M.	Equipo de seguimiento PIAFF
3	ICBF	Martes 19 de marzo/2024	10:00 A.M. a 11:00 A.M.	Equipo de seguimiento PIAFF
4	Secretaría de Salud y Ambiente	Martes 19 de marzo/2024	11:00 A.M. a 12:00 M	Equipo de seguimiento PIAFF
5	Oficina de Prensa y Comunicaciones	Martes 19 de marzo/2024	2:00 P.M. a 2:30 P.M.	Equipo de seguimiento PIAFF
6	Secretaría del Interior	Martes 19 de marzo/2024	2:30 P.M. a 3:30 P.M.	Equipo de seguimiento PIAFF
7	Secretaría de Infraestructura	Martes 19 de marzo/2024	3:30 P.M. a 4:00 P.M.	Equipo de seguimiento PIAFF
8	Instituto Municipal de Cultura y Turismo - IMCT	Martes 19 de marzo/2024	4:00 P.M. a 4:30 P.M.	Equipo de seguimiento PIAFF
9	INDERBU	Martes 19 de marzo/2024	4:30 P.M. a 5:00 P.M.	Equipo de seguimiento PIAFF





**CONTROL DE ASISTENCIA**

Código: F-MC-1000-238.37-029  
 Versión: 4.0  
 Fecha aprobación: Mayo-10-2019  
 Página 1 de 1

**DIRIGIDA POR:**

FECHA:	19	3	2024	HORA INICIO:	8:00 a. m.	HORA FINAL:	12:00 m.	TEMA:	SEGUIMIENTO CUMPLIMIENTO DE METAS PIAFF- II SEMESTRE DE 2023
TIPO:	Inducción	<input type="checkbox"/>	Reunión	<input checked="" type="checkbox"/>	Reinducción	<input type="checkbox"/>	Capacitación (Mayor a 4 horas)	<input type="checkbox"/>	¿Otro? <input type="checkbox"/> ¿Cuál?
		<input type="checkbox"/>	Bienestar Social	<input type="checkbox"/>			Socialización	<input type="checkbox"/>	

\*VINCULACIÓN: CPS: Contrato Prestación de servicios; LN: Libre nombramiento y Remoción; PR: Provisionalidad; CA: Carrera Administrativa; TO: Trabajador Oficial; PRAAC: Practicante; N: Ninguno.

#	NOMBRE COMPLETO	CÉDULA	VINCULACIÓN*			PROCESO/ SECRETARIA/ OFICINA O ENTIDAD	TELÉFONO/ EXTENSIÓN	CORREO ELECTRÓNICO	FIRMA	
			CPS	LN	PR					CA
1	Julianna F. Vargas Alvarez	1098710097				X			jevo7gasaobucomonungu.gy	<i>Julianna</i>
2	Leidy Paola Gamboa Torres	1098737251	X						lpgamboa@bucaramanga.gov.co	<i>Leidy</i>
3	Laura E. Navero P.	46257199				X			l.navero@bucaramanga.gov.co	<i>Laura</i>
4	Diana Alfonso P.	1098708366	X						dianalfonso@bucaramanga.gov.co	<i>Diana</i>
5	Silvia Daniela Padraza	1098818194	X						sdpadraza10@gmail.com	<i>Silvia</i>
6	Carolina Lopez Chaparro	63774310				X			clopezc@bucaramanga.gov.co	<i>Carolina</i>
7	Marilyn Prada Jarama	1098804552	X						mprada@bucaramanga.gov.co	<i>Marilyn</i>
8										
9										





### CONTROL DE ASISTENCIA

Código: F-MC-1000-238,37-029  
 Versión: 4.0  
 Fecha aprobación Mayo-10-2019  
 Página 1 de 1

**DIRIGIDA POR:** \_\_\_\_\_

**FECHA:** 19 / 3 / 2024      **HORA INICIO:** 2:00 p. m.      **HORA FINAL:** 5:00 p. m.      **TEMA:** SEGUIMIENTO CUMPLIMIENTO DE METAS PIAFF- II SEMESTRE DE 2023

**TIPO:** Inducción  Reintegración  Capacitación (Mayor a 4 horas)  Socialización  Reunión  Bienestar Social  ¿Otro?  ¿Cuál? \_\_\_\_\_

\*VINCULACIÓN: CES: Contrato Prestación de servicios; LN: Libre nombramiento y Remoción; PR: Provisionalidad; CA: Carrera Administrativa; TO: Trabajador Oficial; PRAC: Practicante; N: Ninguno.

#	NOMBRE COMPLETO	CEDULA	VINCULACIÓN*				PROCESO/ SECRETARIA/ OFICINA O ENTIDAD	TELÉFONO/ EXTENSIÓN	CORREO ELECTRÓNICO	FIRMA
			CPS	LN	PR	CA				
1	ANESCE PAOLA BOJAS	1096240812	X						ap Rojas@bucaramanga.gov.co	ANESCE P.
2	MIRSO Camila Corroboc.	1098735100	X					mirroboc@bucaramanga.gov.co	Mirroboc	
3	Lidya M. Uribe Pardo	1098726162	X					luribe@bucaramanga.gov.co	Lidya	
4	Esteban Tellea.	1098604101	X					esteban.tellea@bucaramanga.gov.co	Esteban Tellea	
5	Fraze Valera	17.316.361	X					proyectos@bucaramanga.gov.co	Fraze Valera	
6	Carolina Lopez Chaparro	6344 313	X					clopez@bucaramanga.gov.co	Carolina Lopez Chaparro	
7	Marilyn Proda Shiny	1098804052	X					myp.ada@bucaramanga.gov.co	Marilyn Proda Shiny	
8										
9										
10										
11										
12										
13										



CONTROL DE ASISTENCIA

Código: F-MC-1000-238-37-029  
Versión: 4.0  
Fecha aprobación: Mayo-10-2019  
Página 1 de 1

DIRIGIDA POR:

FECHA: 25/04/2024 HORA INICIO: 2:15 PM HORA FINAL: 5:30 PM TEMA: Segunda reunión ordinaria MPAIAFF 2024.  
TIPO: Inducción  Reinducción  Bienestar Social  Socialización  Capacitación (Mayor a 4 horas)  ¿Otro?  ¿Cuál? \_\_\_\_\_

\*VINCULACIÓN: EPS: Centraza Prestación de servicios; LN: Libre nombramiento y Remoción; PB: Provisionalidad; CA: Carrera Administrativa; TD: Trabajador Oficial; PRAC: Practicante; N: Ninguno.

#	NOMBRE COMPLETO	CÉDULA	VINCULACIÓN*				PROCESO/ SECRETARIA/ OFICINA O ENTIDAD	TELÉFONO/ EXTENSIÓN	CORREO ELECTRÓNICO	FIRMA	
			CPS	LN	PR	CA					TD
1	Paula Andrea Hernández Galindo	1075250579					X	Fundación Colombo	3197281566	paubahernandez@fundacioncolombo.org	Paula A. Hernández Galindo
2	Mery Acuña Guadron	68451901	X					UNCI	3133848036	perobogac@unici.com.co	Mery Acuña Guadron
3	Martha Cecilia Peña S	63371592	X					Serhi. Educación	6337000393	dianguinoma@serhi.com.co	Martha Cecilia Peña S
4	Deyanira Sanguino Moros	63363531			X			CSAB	3003704504	dimalpou@csab.com.co	Deyanira Sanguino Moros
5	Daniela Moliso Alvarado	1048248366	X					SER	3105682452	legumbaa@bucaramanga.gov.co	Daniela Moliso Alvarado
6	Saidy Paola Gamboa Torres	1088757231	X					CONT INTERN	3192067066	corlana@continter.com	Saidy Paola Gamboa Torres
7	Clara Izabel Mora	63512764						Psicología	302555378	danielsmorato@ma.com	Clara Izabel Mora
8	Valentina Marcela D	1098799222						P.G.N.	316391191	x.salazar@pncad.gov.co	Valentina Marcela D
9	Beth Jael Salazar	63350306						Psicología UCF	3188980871	annysalazar@ucf.com	Beth Jael Salazar
10	Anny Yulky Rangel R	1048718436						Planificación	3142332671	clayton@bucaramanga.gov.co	Anny Yulky Rangel R
11	Carolina Liza Chaparrin	63494313	X					SER	305234427	slgomez@bucaramanga.gov.co	Carolina Liza Chaparrin
12	Daniela Jara Gutierrez	63362499						DTB	518824915	pamela@dtb.com	Daniela Jara Gutierrez
13	Calumbe Ariza Carrera	1098687585			X			INTERBU	313050162	BOENNE@interbu.com	Calumbe Ariza Carrera
14	Trinidad Unzueta	30334350					X	INTERBU	3168115048	BOENNE@interbu.com	Trinidad Unzueta
15	Alberto Pariz	91213199					X	INTERBU	3168115048	BOENNE@interbu.com	Alberto Pariz

OBSERVACIONES:

EL MUNICIPIO DE BUCARAMANGA sujeta que recolecta y almacena datos personales requiere obtener su autorización para que, de manera expresa, libre, y decididamente informada permita a los miembros de la organización a ser tratamiento, y disponer de los datos personales que sean suministrados para que se incorporen en las distintas bases de datos con que cuenta la entidad. La finalidad con la que se recolectan los datos aquí solicitados es para dejar constancia de la asistencia de los participantes a las reuniones realizadas al interior de esta dependencia. La información que consulte nuestra Política de Tratamiento de la Información Personal a través de nuestro página web [www.bucaramanga.gov.co](http://www.bucaramanga.gov.co).



**CONTROL DE ASISTENCIA**

Código: F.MC-1000-236.37-029  
 Versión: 4.0  
 Fecha aprobación: Mayo-10-2019  
 Página 1 de 1

DIRIGIDA POR: \_\_\_\_\_

FECHA: 25/04/2024 HORA INICIO: 2:15pm HORA FINAL: 5:30pm TEMA: Segunda sesión ordinaria MPAIFF 2024.

TIPO:  Inducción  Capacitación (Mayor a 4 horas)  ¿Otro?   Reunión  Bienestar Social  Socialización

\*VINCULACIÓN: CPS: Contrato Prestación de servicios; LN: Libre nombramiento y Remoción; PB: Provisionalidad; EA: Carrera Administrativa; TO: Trabajador Oficial; PRAC: Practicante; N: Ninguno.

#	NOMBRE COMPLETO	CÉDULA	VINCULACIÓN*				PROCESO/ SECRETARÍA/ OFICINA O ENTIDAD	TELÉFONO/ EXTENSIÓN	CORREO ELECTRÓNICO	FIRMA
			CPS	LN	PR	CA				
1	Reinaldo González Camba	63318292					X		hyppate@proteccion.gov.ec	<i>[Firma]</i>
2	Martha Luisa Arias Gomez	63336945			X			Responde@social.gov.ec	<i>[Firma]</i>	
3	Samanta Mariana Quiroz N	52019227			X			Soc.Bienestar@social.gov.ec	<i>[Firma]</i>	
4	Claudia Callejas	43731118					X	ballerose055@gmail.com	<i>[Firma]</i>	
5	Yaneth Páez Salazar	51914041					X	lidia.paez@proteccion.gov.ec	<i>[Firma]</i>	
6	Fredette Páez Ontillá	63430477					X	lizele.montilla@proteccion.gov.ec	<i>[Firma]</i>	
7	Luz Stella Arciniega	37829999					X	luz.stella@proteccion.gov.ec	<i>[Firma]</i>	
8	Guerrita Jimenez Fuentes	63350411					X	coordina@proteccion.gov.ec	<i>[Firma]</i>	
9	Marta Alicia Solís Basso	100512133					X	ma.lopez@proteccion.gov.ec	<i>[Firma]</i>	
10	Mónica Arreaga González	1078685753					X	psicologia.maria142@gmail.com	<i>[Firma]</i>	
11	Mario Camilo Cepeda	63482100					X	mariocepeda@proteccion.gov.ec	<i>[Firma]</i>	
12	Adriana Paredo	63489066					X	adriana.paredo@proteccion.gov.ec	<i>[Firma]</i>	
13	Carolina Flores Aparicio	63335103					X	carolina.flores@proteccion.gov.ec	<i>[Firma]</i>	
14	Alicia Dolado R	28496878					X	alicia.dolado@proteccion.gov.ec	<i>[Firma]</i>	
15	Renata Ube Dea	1098613424					X	renata.ube@proteccion.gov.ec	<i>[Firma]</i>	

OBSERVACIONES:

El MUNICIPIO DE BUCARAMANGA asegura que recolecta y almacena datos personales requiere obtener su autorización para que, de manera precisa, clara y detallada informada permita a las miembros de la organización y dar tratamiento, y disponer de los datos personales que sean suministrados para que se incorporen en las distintas bases de datos con que cuenta la entidad. La finalidad con la que se recopilan los datos es para dejar constancia de la asistencia de los participantes a los reuniones realizadas al Interior de esta dependencia. Lo invitamos a que consulte nuestra Política de Tratamiento de la Información Personal a través de nuestro página web [www.bucaramanga.gov.co](http://www.bucaramanga.gov.co).

**CONTROL DE ASISTENCIA**

Código: F-MC-1000-238.37-029  
 Versión: 4.0  
 Fecha aprobación: Mayo-10-2019  
 Página 1 de 1

**DIRIGIDA POR:** \_\_\_\_\_

FECHA: 25/04/2024 HORA INICIO: 2:15PM HORA FINAL: 5:30PM TEMA: Segunda sesión ordinaria MPIAFF 2024.

TIPO:  Inducción  Reunión  Capacitación (Mayor a 4 horas)  ¿Otro?  ¿Cuál? \_\_\_\_\_

Reintegración  Bienestar Social  Socialización

\*VINCULACIÓN: CPS; Cortizo Prestación de servicios; LN; Libre nombramiento y Remoción; PR; Provisionalidad; CA; Carrera Administrativa; TO; Trabajador Oficial; PRAC; Prediscente; N; Ninguno.

#	NOMBRE COMPLETO	GÉDULA	VINCULACIÓN*			PROCESO/ SECRETARÍA/ OFICINA O ENTIDAD	TELÉFONO/ EXTENSIÓN	CORREO ELECTRÓNICO	FIRMA
			CPS	LN	PR				
1	Laura Gdenag Alzate	1152447725							
2	German Flecha	91514012							
3	DEYMAL A. ALZATE	10918721429							
4	Jhon Fredy Gonzalez	91781510							
5	Carlos Jullian Sanchez Sorobio	1098626712							
6	JACKELINE Trillos Alzate	35017785							
7	Naura B. Noveno Rojas	46357491							
8	Vanessa Jimenez Rueda	1007335372							
9	Trina Maria Ledezgas	63490435							
10	LIOA LUCERO	37363121							
11	Maria Juliana Botzguil	63800151							
12	Kelly Johanna Frings	109833826							
13	Naura Eugenia Garcia	65348208							
14	MARLENE VALDES C	37548995							
15	LUISA ROSA VIOLE LPEZ	37305053							

OBSERVACIONES:

EL MUNICIPIO DE BUCARAMANGA sujeto que recolecta y almacena datos personales requiere obtener su autorización para que, de manera previa, libre y debidamente informada permita a los miembros de la organización a dar tratamiento, y disponer de los datos personales que sean suministrados para que se incorporen en las distintas bases de datos con que cuenta la entidad. La finalidad con la que se recolectan los datos aquí solicitados es para dejar constancia de la asistencia de los participantes a las reuniones realizadas al interior de esta dependencia. Lo invitamos a que consulte nuestra Política de Tratamiento de Información Personal a través de nuestra página web [www.bucaramanga.gov.co](http://www.bucaramanga.gov.co).





ALCALDÍA DE  
BUCARAMANGA

## 6. CAPITULOS ESPECIALES

### 6.3. PLAN TERRITORIAL DE SALUD BGA 2024-2027

**BUCARAMANGA**  
**Avanza Segura**

Plan de Desarrollo Municipal  
2024-2027





# PLAN TERRITORIAL DE SALUD

## Municipio de Bucaramanga

### 2024 - 2027

**Jaime Andrés Beltrán Martínez**  
Alcalde municipio de Bucaramanga

**Claudia Mercedes Amaya Ayala**  
Secretaria de Salud y Ambiente de Bucaramanga

Bucaramanga  
2024

## Contenido

INTRODUCCIÓN.....	8
METODOLOGÍA.....	9
ANTECEDENTES.....	10
SIGLAS.....	13
Capítulo I. Análisis de la Situación de Salud en el territorio.....	14
Contexto territorial.....	14
Población .....	20
Dinámica demográfica .....	24
Movilidad forzada.....	25
Población LGBTIQ+.....	26
Población Migrante .....	27
Población Campesina.....	27
Desenlaces mórbidos y mortales.....	41
Morbilidad atendida .....	41
Morbilidad de eventos de alto costo y precursores .....	46
Análisis de la población con discapacidad .....	47
Identificación de prioridades en la morbilidad .....	47
Mortalidad general .....	51
Mortalidad específica por subgrupo .....	52
Mortalidad materno – infantil y en la niñez.....	60
Identificación de prioridades en la mortalidad .....	71
Núcleos de inequidad socio sanitaria.....	74
Capítulo II. Priorización de los problemas y necesidades sociales en salud .....	84
Capítulo III. Componente estratégico Plan Territorial de Salud y de Inversión Plurianual.	
.....	101
Metas De Bienestar .....	108
Componente Estratégico .....	109
Componente Operativo Anual De Inversiones .....	117
Seguimiento Y Rendición De Cuentas Del Plan Territorial De Salud .....	118
Seguimiento .....	118
Rendición de cuentas.....	118
RECOMENDACIONES.....	119

## LISTA DE TABLAS

Tabla 1 Distribución por extensión territorial y área de residencia, Bucaramanga, 2023..	16
Tabla 2 Población por área de residencia municipio de Bucaramanga 2023 .....	20
Tabla 3. Población por pertenencia étnica del municipio de Bucaramanga, 2018 .....	21
Tabla 4. Proporción de la población por ciclo vital, municipio 2018, 2023 y 2025. ....	23
Tabla 5. Otros indicadores de estructura demográfica del municipio de Bucaramanga, 2018, 2023, 2025.....	24
Tabla 6. Otros indicadores de la dinámica de la población de Bucaramanga- Santander, 2021 .....	25
Tabla 7. Población victimizada de desplazamiento por grupo de edad y sexo. Bucaramanga, Corte 30-06-2022.....	26
Tabla 8 Porcentaje de hogares que enfrentan privación por variable (%) Municipio de Bucaramanga (total, cabeceras y centros poblados y rural disperso) – 2018.....	28
Tabla 9 Tasa de cobertura bruta de educación en el municipio de Bucaramanga, 2003 a 2021 .....	29
Tabla 10. Determinantes intermedios de la salud - condiciones de vida del municipio de Bucaramanga 2022 .....	29
Tabla 11. Determinantes intermedios de la salud - seguridad alimentaria y nutricional de Bucaramanga, 2006-2021 .....	30
Tabla 12 Necesidades Básicas Insatisfechas (NBI) total, cabecera, centros poblados y rural disperso, Bucaramanga, 2018 .....	32
Tabla 13. Determinantes intermedios de la salud - Sistema sanitario, Bucaramanga, 2006-2022 .....	33
Tabla 14. Determinantes intermedios de la salud - factores psicológicos y culturales del departamento, de Santander y Municipio de Bucaramanga, 2021 .....	34
Tabla 15 Vigilancia en Salud Pública de la violencia de género e intrafamiliar, Bucaramanga, 2023* .....	35
Tabla 16 Lesiones no fatales según contexto, Ciudades Capitales, Colombia, 2023 .....	35
Tabla 17 Lesiones no fatales según contexto, Ciudades Capitales, Colombia, 2022 .....	36
Tabla 18 Asociaciones Comunidades NARP, Bucaramanga, 2023.....	38
Tabla 19 Líderes comunidades indígenas, Bucaramanga, 2023 .....	38
Tabla 20 Red de cooperantes, Bucaramanga, 2023 .....	39
Tabla 21. Morbilidad específica, Bucaramanga, 2009 – 2022 .....	43
Tabla 22. Principales causas de morbilidad en salud mental, Bucaramanga, 2009 – 2022 .....	44
Tabla 23. Atenciones en salud de la población migrante, Bucaramanga, 2021 .....	45
Tabla 24. Afiliación en salud de la población migrante, Bucaramanga, 2021 .....	45
Tabla 25. Semaforización y tendencia de los eventos de alto costos del municipio de Bucaramanga, 2006-2022 .....	46
Tabla 26. Semaforización de los eventos precursores del departamento de Santander y municipio de Bucaramanga, 2006-2022.....	47
Tabla 27. Distribución de las alteraciones permanentes de Bucaramanga, 2022.....	47
Tabla 28. Prioridades identificadas en la morbilidad atendida, eventos de alto costo, eventos precursores y eventos de notificación obligatoria, Bucaramanga, 2023.....	47
Tabla 29. Número de muertes por causas relacionadas con salud mental por año, según sexo. Bucaramanga, 2005-2020 .....	59

Tabla 30. SemafORIZACIÓN de las tasas de mortalidad por causas específicas, Bucaramanga, 2005-2021 .....	60
Tabla 31. Tasas específicas en grandes grupos en menores de 1 año de ambos sexos por cada 1.000 nacidos vivos, Bucaramanga, 2005-2021 .....	61
Tabla 32. Tasas específicas en grandes grupos en menores de 1 año de sexo Masculino por cada 1.000 nacidos vivos, Bucaramanga, 2005-2021 .....	62
Tabla 33. Tasas específicas en grandes grupos en menores de 1 año de sexo Femenino por cada 1.000 nacidos vivos, Bucaramanga, 2005-2021 .....	62
Tabla 34. Tasas específicas en grandes grupos en menores de 1 a 4 años de ambos sexos. Bucaramanga, 2005-2021 .....	63
Tabla 35. Tasas específicas en grandes grupos en menores de 1 a 4 años de sexo Masculino. Bucaramanga, 2005-2021 .....	64
Tabla 36. Tasas específicas en grandes grupos en menores de 1 a 4 años de sexo Femenino. Bucaramanga, 2005-2021 .....	64
Tabla 37. Tasas específicas en grandes grupos en menores de 5 años de ambos sexos. Bucaramanga, 2005-2021 .....	65
Tabla 38. Tasas específicas por ciertas afecciones originadas en el periodo perinatal, menores de 5 años de sexo Masculino. Bucaramanga, 2005-2021 .....	66
Tabla 39. Tasas específicas por ciertas afecciones originadas en el periodo perinatal, menores de 5 años de sexo Femenino. Bucaramanga, 2005-2021 .....	66
Tabla 40. SemafORIZACIÓN y tendencia de la mortalidad materno – infantil y niñez, Bucaramanga, 2005-2021 .....	67
Tabla 41. Identificación de prioridades identificadas por mortalidad general, específica y materno infantil. Bucaramanga, 2023 .....	71
Tabla 42. Priorización de los problemas y necesidades sociales de la salud, municipio de Bucaramanga. ....	85
Tabla 43. Matriz de priorización de problemas y necesidades en salud, municipio de Bucaramanga. ....	87



## LISTAS DE FIGURAS

Figura 1. Pirámide poblacional de Bucaramanga, 2018, 2023 y 2025.....	22
Figura 2. Población por sexo y grupo de edad del municipio de Bucaramanga, 2023.....	24
Figura 3. Comparación entre las Tasas Brutas de Natalidad y Mortalidad* de Bucaramanga por 100.000 habitantes, 2005 a 2021 .....	25
Figura 4 Sexo asignado al nacer población con OSIGD de Bucaramanga, 2021 .....	26
Figura 5 Identidad de género población con OSIGD de Bucaramanga, 2021 .....	27
Figura 6 Pobreza monetaria, Bucaramanga, 2012-2021 .....	31
Figura 7 Pobreza monetaria extrema, Bucaramanga, 2012-2021 .....	31
Figura 8. Tasa de mortalidad ajustada por edad, Bucaramanga, 2005 – 2021 .....	51
Figura 9. Proporción de Años de Vida Potencialmente Perdidos –AVPP por grandes causas lista 6/67, Bucaramanga, 2005 – 2021.....	52
Figura 10. Tasa de mortalidad ajustada por edad para las enfermedades transmisibles en hombres, Bucaramanga, 2005 – 2021 .....	53
Figura 11. Tasa de mortalidad ajustada por edad para las enfermedades transmisibles en mujeres, Bucaramanga, 2005 – 2021 .....	53
Figura 12. Tasa de mortalidad ajustada por edad para las neoplasias en hombres, Bucaramanga, 2005 – 2021 .....	54
Figura 13. Tasa de mortalidad ajustada por edad para las neoplasias en mujeres, Bucaramanga, 2005 – 2021 .....	55
Figura 14. Tasa de mortalidad ajustada por edad para las enfermedades del sistema circulatorio en hombres, Bucaramanga, 2005 – 2021 .....	55
Figura 15. Tasa de mortalidad ajustada por edad para las enfermedades del sistema circulatorio en mujeres, Bucaramanga, 2005 – 2021 .....	56
Figura 16. Tasa de mortalidad ajustada por edad para las causas externas en hombres, Bucaramanga, 2005–2021 .....	57
Figura 17. Tasa de mortalidad ajustada por edad para las causas externas en mujeres, Bucaramanga, 2005 – 2021 .....	57
Figura 18. Tasa de mortalidad ajustada por edad para las demás enfermedades en hombres, Bucaramanga, 2005 – 2021 .....	58
Figura 19. Tasa de mortalidad ajustada por edad para las demás enfermedades en mujeres, Bucaramanga, 2005 – 2021 .....	59
Figura 20. Razón de mortalidad materna, Bucaramanga, 2005 -2021 .....	68
Figura 21. Tasa de mortalidad neonatal, Bucaramanga, 2005- 2021 .....	68
Figura 22. Tasa de mortalidad infantil, Bucaramanga, 2005- 2021 .....	69
Figura 23. Tasa de mortalidad en la niñez, Bucaramanga, 2005- 2021 .....	69
Figura 24. Tasa de mortalidad por EDA en menores de 5 años, Bucaramanga, 2005-2021 .....	70
Figura 25. Tasa de mortalidad por IRA, Bucaramanga, 2005-2021.....	70
Figura 26. Tasa de mortalidad por desnutrición, Bucaramanga, 2005-2021 .....	71
Figura 27. Aumento de enfermedades cardiovasculares y metabólicas. ....	75
Figura 28. Aumento de mortalidad por cáncer. ....	76
Figura 29. Aumento de trastornos mentales y del comportamiento.....	77
Figura 30. Incremento de embarazos en adolescentes.....	78
Figura 31. Aumento de agresiones por animales potencialmente transmisores de rabia humana.....	79
Figura 32. Aumento de mortalidad materna y perinatal.....	80
Figura 33. Aumento de infecciones de transmisión sexual.....	81



Figura 34. Alta incidencia de dengue en la población. ....	81
Figura 35. Alta incidencia de Tuberculosis. ....	82
Figura 36. Barreras en el acceso, oportunidad, continuidad y disponibilidad de los servicios de salud. ....	83

## LISTA DE MAPAS

Mapa 1 División política administrativa y límites, municipio de Bucaramanga 2023 ..... 14

## INTRODUCCIÓN

En el constante compromiso por fortalecer y mejorar el acceso, la calidad y la equidad en los servicios de salud, se presenta el Plan Territorial de Salud 2024. Este documento estratégico representa un paso crucial en la dirección de garantizar el bienestar integral de nuestra comunidad, abordando los desafíos actuales y anticipándose a las necesidades emergentes en materia de salud pública.

El Plan Territorial de Salud 2024 se fundamenta en 6 ejes estratégicos, los cuales son los pilares fundamentales que guían las acciones y políticas destinadas a mejorar la salud y el bienestar de la población durante el presente cuatrienio. Estos ejes están diseñados para abordar los desafíos y necesidades específicas de salud pública que enfrenta el territorio, y sirven como marco para la planificación, implementación y evaluación de intervenciones efectivas.

Este plan se erige sobre los pilares de la colaboración interinstitucional, la participación ciudadana y la innovación en los modelos de atención. A través de un proceso de consulta amplio y diverso, se ha integrado la voz de la comunidad en la identificación de prioridades y la formulación de estrategias adaptadas a las realidades locales.

El Plan Territorial de Salud 2024 representa el pilar estratégico y operativo de la política pública de salud dentro del territorio derivado de la planeación integral para la salud, es una parte integral del Plan de Desarrollo Territorial, se alinea con los objetivos de desarrollo sostenible, buscando contribuir no solo a la mejora de la salud de la población, sino también a la reducción de las desigualdades y al fortalecimiento de los sistemas de salud resilientes. Asimismo, se enmarca dentro de las políticas nacionales y regionales de salud, asegurando una coordinación efectiva y una implementación eficiente de las acciones propuestas.

Este documento está conformado por 3 apartes: I) Análisis de la Situación de Salud en el territorio. II) Priorización de los problemas y necesidades sociales en salud. III) Componente estratégico y de inversión plurianual.

En este contexto, el presente plan constituye una hoja de ruta dinámica y adaptable, diseñada para guiar las acciones y los recursos hacia la consecución de una salud para todos y todas. Con el compromiso conjunto de autoridades, profesionales de la salud, comunidad y otros actores relevantes, esperamos que el Plan Territorial de Salud 2024 sea un catalizador de transformaciones positivas y duraderas en el bienestar de nuestra sociedad.

## METODOLOGÍA

El Plan Territorial de Salud se ha elaborado en concordancia con los Lineamientos de Planeación Integral para la Salud en el ámbito territorial, emitidos en febrero de 2024 por el Ministerio de Salud y Protección Social, Dirección de Epidemiología y Demografía, Grupo de Planeación en Salud Pública. Este plan se ajusta a lo dispuesto en la Resolución 100 de 2024, la cual tiene como objetivo establecer disposiciones sobre la planeación integral para la salud a cargo de las entidades territoriales a nivel departamental, distrital y municipal. Además, define las responsabilidades de los actores del Sistema General de Seguridad Social en Salud en este proceso, en pro de garantizar el derecho fundamental a la salud en los territorios, dentro del marco del Plan de Decenal de Salud Pública 2022-2031 (Resolución 2367 de 29 de diciembre de 2023). Este plan está alineado con el modelo de salud preventivo y predictivo basado en la Atención Primaria en Salud (APS) y otras políticas complementarias.

## ANTECEDENTES

El plan decenal de salud pública se establece como una política pública, con una hoja de ruta por 10 años, la cual contiene estrategias y metas puntuales para afrontar desafíos de la salud pública, tarea que se inició desde el año 2012.

El primer Plan 2012-2021 considerado el derrotero de la salud pública, con transformaciones a largo plazo, al pasar de una planeación de cuatro a una de diez años, permitió ampliar la comprensión de la salud, logrando sensibilizar a los territorios en la necesidad de incidir sobre los determinantes sociales de la salud para mejorar las condiciones de vida, salud y bienestar de la población. En el marco de la implementación del plan, los territorios contaron con la Estrategia PASE a la Equidad en Salud como un hito en la planeación del sector que orientó el análisis e identificación y comprensión de las situaciones en los territorios para proyectar respuestas articuladas en el marco de la 'autonomía de las entidades y de lo dispuesto en la Ley 152 de 1994 (Ministerio de Salud y Protección Social, 2023).

En la ejecución del primer Plan Decenal se presentaron algunas dificultades como fueron: el débil acompañamiento y articulación del Ministerio con las entidades territoriales, debilidades en las capacidades operativas y financieras en las entidades territoriales, dificultades en la metodología PASE a la equidad en Salud y el Sistema de Seguimiento PDSP, no alcanzó a desarrollar todos los módulos previstos lo que limitó la obtención de información y evaluación del Plan decenal.

El plan Decenal de Salud como un instrumento de planeación de carácter nacional regional y local, orienta sus esfuerzos y acciones a las necesidades de la población con el fin de alcanzar los resultados y metas deseados, promueve además la participación de las comunidades permitiendo que estas definen acciones, metas, recursos y responsabilidades para su desarrollo, para ello se planteó en la formulación del PDSP 2022-2031 el fortalecimiento del gobierno y la gobernanza en de la salud pública, Fortalecimiento de la planeación estratégica, Fortalecimiento de gestión territorial integral de la salud pública como marco operativo del PDSP y Seguimiento y evaluación de acciones y políticas de manera efectiva y eficiente

### **Antecedentes normativos**

El PDSP y los planes territoriales plantean múltiples retos, como la consolidación de las capacidades técnicas en los ámbitos nacional y territorial para la planeación, ejecución, seguimiento y evaluación de la política, en correspondencia con los compromisos nacionales e internacionales en materia de salud pública. Así, el PDSP propone armonizar las políticas públicas en salud, las políticas internacionales y los compromisos y convenios suscritos por el país, lo cual requiere un análisis de los marcos normativos que se relacionan con las orientaciones estructurales y estratégicas del mismo, y que integran elementos de articulación relevantes como: el Pacto Internacional de Derechos Económicos, Sociales y Culturales, los Objetivos de Desarrollo Sostenible (ODS), la Conferencia Internacional sobre



Población y Desarrollo, la IV Conferencia Mundial sobre la Mujer llevada a cabo en Beijing, el Convenio Marco de Control del Tabaco, El Acuerdo de París bajo la Convención Marco de Naciones Unidas sobre Cambio Climático (CMNUCC) y el Reglamento Sanitario Internacional y el Pacto Global para la Migración Segura, entre otros. (Ministerio de Salud y Protección Social, 2023)

El Plan territorial de salud 2024-2027, tiene como soporte un amplio marco normativo que abarca desde las declaraciones internacionales, las normas nacionales y hasta las locales, los cuales incorporan políticas para la promoción de la salud, prevención de la enfermedad, la intervención de los determinantes de la salud, atención primaria en salud, el mejoramiento del acceso a los servicios de salud y el fortalecimiento de la participación social.

A continuación, se relacionan las disposiciones legales tenidas en cuenta para la elaboración del Plan de Salud Territorial del Municipio de Bucaramanga:

<b>Norma</b>	<b>Objeto de la Norma</b>
Ley 9ª de 1979	Por la cual se dictan medidas sanitarias.
Ley 10 de 1.990	Por la cual se reorganiza el Sistema Nacional de Salud y se dictan otras disposiciones
Constitución Política de Colombia	Constitución Política de Colombia de 1991. Artículos 48 y 49.
Ley 100 de 1993	Sistema General de Seguridad Social en Salud
Ley 152 de 1994	Por la cual se establecen, los procedimientos y mecanismos para la elaboración, aprobación, ejecución, seguimiento, evaluación y control de los Planes de Desarrollo, así como la regulación de los demás aspectos contemplados por el artículo 342, y en general por el artículo 2 del Título XII de la constitución Política y demás normas constitucionales que se refieren a los procesos de planificación
Ley 691 de 2001	Mediante la cual se reglamenta la participación de los Grupos Étnicos en el Sistema General de Seguridad Social en Colombia
Ley 715 del 2001	por la cual se dictan normas orgánicas en materia de recursos y competencias de conformidad con los artículos 151, 288, 356 y 357 (Acto Legislativo 01 de 2001) de la Constitución Política y se dictan otras disposiciones para organizar la prestación de los servicios de Educación y Salud, entre otros. (Arts. 42 No. 12, Art.44, 46, 47,49 y 54).
Ley 1122 de 2007	Por la cual se hacen algunas modificaciones en el Sistema General de Seguridad Social en Salud y se dictan otras disposiciones. (Art. 33)
Ley 1438 del 2011	Por medio de la cual se reforma el Sistema General de Seguridad Social en Salud y se dictan otras disposiciones y Circular 0005 del 2012.
Ley 1523 del 2012	Por la cual se adopta la política Nacional de Gestión del Riesgo, para la reducción de desastres.
Resolución 829 de 2015	Fortalecimiento a la capacidad instalada asociada a la prestación de Servicios de salud en infraestructura y dotación hospitalaria nacional.
Resolución 0518 del 2015	por la cual se dictan disposiciones en relación con la Gestión en Salud Pública y directrices para la ejecución, seguimiento y evaluación del Plan de Salud Pública
Ley 1751 de 2015	por medio de la cual se regula el derecho fundamental a la salud y se dictan otras disposiciones.
Resolución 1328 de 2016	Por la cual se establece el procedimiento de acceso, reporte de prescripción, garantía del suministro, verificación, control, pago y análisis de la información de servicios y tecnologías en salud no cubiertas por el Plan de Beneficios en Salud con cargo a la UPC y se dictan otras disposiciones.
Resolución 429 de 2016	Por medio de la cual se adopta la Política de Atención Integral en Salud (Min Salud).

<b>Norma</b>	<b>Objeto de la Norma</b>
Resolución 3202 de 2016	Por la cual se adopta el Manual Metodológico para la elaboración e implementación de las Rutas Integrales de Atención en Salud — RIAS, se adopta un grupo de Rutas Integrales de Atención en Salud desarrolladas por el Ministerio de Salud y Protección Social dentro de la Política de Atención Integral en Salud —PAIS.
Resolución 3280 de 2018	Por medio de la cual se adoptan los lineamientos técnicos y operativos de la Ruta Integral de Atención para la Promoción y Mantenimiento de la Salud y la Ruta Integral de Atención en Salud para la Población Materno Perinatal y se establecen las directrices para su operación.
Resolución 276 de 2019	por medio del cual se modificaron algunos procedimientos de las intervenciones individuales de la Resolución 3280 de 2018.
Resolución 2626 de 2019	por medio del cual modificó la política de atención integral en salud – PAIS y se adopta el Modelo de Atención Integral Territorial –MAITE.
Decreto 1005 de 2022	Por el cual se reglamenta la organización y funcionamiento de la Comisión Intersectorial de Salud Pública.
Resolución 1035 de 2022	Por el cual se adopta el Plan Decenal de Salud Pública 2022-2031 con sus capítulos diferenciales: indígena para los pueblos y comunidades indígenas de Colombia, población víctima de conflicto armado, el Pueblo Rrom y la población negra, afrocolombiana, raizal y palenquera.
Resolución 295 de 2023	Por la cual se modifican los artículos 3, 8, 11, 14, 16, y 18 de la Resolución 518 de 2015 en relación con la gestión de la salud pública, las responsabilidades de las entidades territoriales y de los ejecutores del Plan de Salud Pública de Intervenciones Colectivas y las condiciones para la ejecución.
Resolución 2367 de 2023	Por la cual se modifican los artículos 1, 2 y 3 de la Resolución 1035 de 2022 y los capítulos 3, 4, 5, 6, 8, 9, 10 y 11 del anexo técnico "Plan Decenal de Salud Pública 2022-2031" Resolución 100 de 2024 la cual establece las disposiciones para la planeación en salud, donde definió el proceso para la formulación del Plan Territorial de Salud.
Resolución 100 de 2024	Por la cual se dictan disposiciones sobre la Planeación Integral para la Salud y se deroga la Resolución 1536 de 2015.

## **SIGLAS**

ASIS: Análisis de la Situación de Salud  
AVPP: Años de Vida Potencialmente Perdidos  
CAC: Cuenta de Alto Costo  
CIE10: Clasificación Internacional de Enfermedades, versión 10  
DANE: Departamento Administrativo Nacional de Estadística  
Dpto: Departamento  
DSS: Determinantes Sociales de la Salud  
EDA: Enfermedad Diarreica Aguda  
ESI: Enfermedad Similar a la Influenza  
ESAVI: Eventos Supuestamente Atribuidos a Inmunización  
ERC: Enfermedad Renal Crónica  
ETA: Enfermedades Transmitidas por Alimentos  
ETS: Enfermedades de Transmisión Sexual  
ETV: Enfermedades de Transmitidas por Vectores  
HTA: Hipertensión Arterial  
IC95%: Intervalo de Confianza al 95%  
INS: Instituto Nacional de Salud  
IRA: Infección Respiratoria Aguda  
IRAG: Infección Respiratoria Aguda Grave  
LI: Límite inferior  
LS: Límite superior  
MEF: Mujeres en edad fértil  
Mpio: Municipio  
MSPS: Ministerio de Salud y Protección Social  
NBI: Necesidades Básicas Insatisfechas  
ODM: Objetivos de Desarrollo del Milenio  
OMS: Organización Mundial de la Salud  
OPS: Organización Panamericana de Salud  
OSIGD: Población con Orientaciones Sexuales e Identidades de Género Diversas  
RIPS: Registro Individual de la Prestación de Servicios  
RAP: Riesgo Atribuible Poblacional  
PIB: Producto Interno Bruto  
SISBEN: Sistema de Identificación y Clasificación de Potenciales Beneficiarios para los Programas Sociales.  
SGSSS: Sistema General de Seguridad Social en Salud  
SISPRO: Sistema Integral de Información de la Protección Social  
SIVIGILA: Sistema de Vigilancia en Salud Pública  
TB: Tuberculosis  
TGF: Tasa Global de Fecundidad  
VIH: Virus de Inmunodeficiencia Humano  
PP: puntos porcentuales

## Capítulo I. Análisis de la Situación de Salud en el territorio

Este capítulo presenta una síntesis de los aspectos más destacados del Análisis de Situación de Salud Participativo 2023, insumo que contribuye a la toma racional de decisiones, para la satisfacción de necesidades en salud de la población con un máximo de equidad, eficiencia y participación social, en concordancia con la disponibilidad del dato desde las fuentes oficiales con las que cuenta el País.

### Contexto territorial

La ciudad de Bucaramanga, capital del departamento de Santander limita por el Norte con el municipio de Rionegro; por el Oriente con los municipios de Matanza, Charta y Tona; por el Sur con el municipio de Floridablanca y; por el Occidente con el municipio de Girón. se encuentra en una terraza inclinada de la Cordillera Oriental a los 7° 08' de latitud norte con respecto al Meridiano de Bogotá y 73° 08' de longitud al Oeste de Greenwich. Con un área municipal es de 165 kilómetros cuadrados.

Mapa 1 División política administrativa y límites, municipio de Bucaramanga 2023

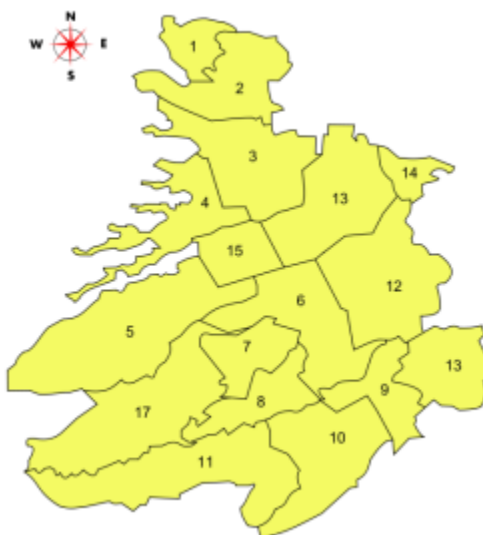

Fuente: Portal de la Alcaldía de Bucaramanga. Disponible en: <https://www.bucaramanga.gov.co/division-politico-urbana/>

Teniendo en cuenta el Acuerdo Municipal 034 de 2000, el suelo urbano de Bucaramanga se divide en 17 comunas. Dentro de cada comuna hacen parte: los barrios, asentamientos, urbanizaciones y otros (sectores con población flotante).

**Comunas Comuna 1 Norte:** Barrios: El Rosal, Colorados, Café Madrid, Las Hamacas, Altos del Kennedy, Kennedy, Balcones del Kennedy, Las Olas, Villa Rosa (sectores I, II y III), Omagá (sectores I y II), Minuto de Dios, Tejar Norte (sectores I y II), Miramar, Miradores del Kennedy, El Pablón (Villa Lina, La Torre, Villa Patricia, Sector Don Juan, Pablón Alto y Bajo).

Asentamientos: Barrio Nuevo, Divino Niño, 13 de Junio, Altos del Progreso, María Paz.  
Urbanizaciones: Colseguros Norte, Rosa Alta.

**Comuna 2 Nororiental:** Barrios: Los Ángeles, Villa Helena I y II, José María Córdoba, Esperanza I, II y III, Lizcano I y II, Regadero Norte, San Cristóbal, La Juventud, Transición I, II, III, IV y V, La Independencia, Villa Mercedes, Bosque Norte. Asentamientos: Mesetas del Santuario, Villa María, Mirador, Primavera, Olitas, Olas II.

**Comuna 3 San Francisco:** Barrios: Norte Bajo, San Rafael, El Cinal, Chapinero, Comuneros, La Universidad, Mutualidad, Modelo, San Francisco, Alarcón. Asentamientos: Puerto Rico. Otros: UIS

**Comuna 4 Occidental:** Barrios: Gaitán, Granadas, Nariño, Girardot, La Feria, Nápoles, Pío XII, 23 de Junio, Santander, Don Bosco, 12 de Octubre, La Gloria. Asentamientos: Camilo Torres, Zarabanda, Granjas de Palonegro Norte, Granjas de Palonegro Sur, Navas. Otros: Zona Industrial (Río de Oro).

**Comuna 5 García Rovira:** Barrios: Quinta Estrella, Alfonso López, La Joya, Chorreras de Don Juan, Campohermoso, La Estrella, Primero de Mayo. Asentamientos: Carlos Pizarro, Rincón de la Paz, 5 de Enero, José Antonio Galán, Pantano I, II, III. Urbanizaciones: La Palma, La Esmeralda, Villa Romero.

**Comuna 6 La Concordia:** Barrios: La Concordia, San Miguel, Candiles, Aeropuerto Gómez Niño, Ricaurte, La Ceiba, La Salle, La Victoria.

**Comuna 7 La Ciudadela:** Barrio: Ciudadela Real de Minas. Urbanizaciones: Macaregua, Ciudad Bolívar, Los Almendros, Plazuela Real, Los Naranjos, Plaza Mayor, Plazuela Real.

**Comuna 8 Sur Occidente:** Barrios: San Gerardo, Antigua Colombia, Los Canelos, Bucaramanga, Cordoncillo I y II, Pablo VI, 20 de Julio, África, Juan XXIII, Los Laureles. Asentamientos: El Fonce, Manzana 10 del barrio Bucaramanga. Urbanización: La Hoyada.

**Comuna 9 La Pedregosa:** Barrios: Quebrada la Iglesia, Antonia Santos Sur, San Pedro Claver, San Martín, Nueva Granada, La Pedregosa, La Libertad, Diamante I, Villa Inés, Asturias, Las Casitas. Asentamiento: Los Guayacanes. Urbanizaciones: Torres de Alejandría, Urbanización el Sol I y II.

**Comuna 10 Provenza:** Barrios: Diamante II, San Luis, Provenza, El Cristal, Fontana, Granjas de Provenza. Urbanización: Neptuno.

**Comuna 11 Sur:** Barrios: Ciudad Venecia, Villa Alicia, El Rocío, Toledo Plata, Dangond, Manuela Beltrán I y II, Igzabelar, Santa María, Los Robles, Granjas de Julio Rincón, Jardines de Coaviconsa, El Candado, Malpaso, El Porvenir, Las Delicias. Urbanización: Condado de Gibraltar.

**Comuna 12 Cabecera del Llano:** Barrios: Cabecera del Llano, Sotomayor, Antiguo Campestre, Bolarquí, Mercedes, Puerta del Sol, Conucos, El Jardín, Pan de Azúcar, Los Cedros, Terrazas, La Floresta.

**Comuna 13 Oriental:** Barrios: Los Pinos, San Alonso, Galán, La Aurora, Las Américas, El Prado, Mejoras Públicas, Antonia Santos, Bolívar, Álvarez. Otros: Estadio, Batallón.



**Comuna 14 Morrórico:** Barrios: Vegas de Morrórico, El Diviso, Morrórico, Albania, Miraflores, Buenos Aires, Limoncito, Los Sauces.

**Comuna 15 Centro:** Barrios: Centro, García Rovira.

**Comuna 16 Lagos del Cacique:** Barrios: Lagos del Cacique, El Tejar, San Expedito. Urbanizaciones: Santa Barbara, Quinta del Cacique, Palmeras del Cacique, Altos del Cacique, Altos del Lago. Otros: UDES.

**Comuna 17 Mutis:** Barrios: Mutis, Balconcitos, Monterredondo, Héroes, Estoraques I y II, Prados del Mutis. Urbanizaciones: Prados del Mutis. De conformidad con el Acuerdo Municipal 002 de 2013, la división política rural de Bucaramanga se encuentra constituida por tres corregimientos:

**Corregimiento 1:** Vereda Angelinos, Vereda El Aburrido, Vereda El Pablon, Vereda La Esmeralda Vereda La Sabana Vereda San Cayetano Vereda San Ignacio Vereda San Pedro Alto Vereda San Pedro Bajo Vereda Santa Rita Vereda Vijagual. Asentamiento Rural; Asopofavi, Bonanza Campestre, Nogal I y II, Vijagual, Villa Luz, Villa Lina.

**Corregimiento 2:** Vereda Bolarqui, Alto Vereda Bolarqui Parte Baja, Vereda Capilla Parte Alta, Vereda Capilla Parte Baja, Vereda Cuchilla Alta, Vereda Los Santos, Vereda Magueyes, Vereda Monserrate, Vereda Retiro Grande Parte Baja, Vereda Rosa Blanca.

**Corregimiento 3:** Vereda 10 de Mayo Santa Bárbara, Vereda Gualilo Alto, Vereda Gualilo Bajo, Vereda La Malaña, Vereda Pedregal, Vereda Retiro Chiquito, Vereda Retiro Grande Acueducto, Vereda San José. Asentamiento Rural; Chitota Los Cuadros, Miramanga, Porvenir, Alto de los Padres, La Malaña, Santa Bárbara, Granjitas Barrio Norte, Los Anaya.

Bucaramanga está conformada por un área total de 15215,72 Ha. En la tabla 01 se presenta la distribución por extensión territorial.

Tabla 1 Distribución por extensión territorial y área de residencia, Bucaramanga, 2023

Clase de Suelo	Categoría	Área (Ha)		%
Urbano	Urbano	2919,59	3328,02	22
	Protección	408,33		
Expansión Urbana		168,49	168,49	1
Rural	Protección	6491,66	11715,21	77
	Desarrollo o producción	5064,57		
	Desarrollo restringido	159,96		
<b>Total</b>		<b>15212,72</b>		<b>100</b>

Fuente: Oficina de planeación Municipal

El municipio de Bucaramanga cuenta con 499 km de vías urbanas pavimentadas en las cuales se han adelantado obras emblemáticas como el Viaducto Provincial (Carrera Novena), Intercambiador de la Carrera 27 con Avenida Quebrada Seca (Mesón de los

Búcaros), Intercambiador de la Carrera 15 con Avenida Quebrada Seca, la ampliación del Corredor Primario Bucaramanga – Floridablanca (Puerta del Sol – Provenza), Intercambiador del Mutis e Intercambiador de Neomundo. Por esta malla vial transita el parque automotor matriculado en Bucaramanga que asciende a 222.557 (101.380 automóviles y motocicletas con 44.496) (RUNT, 2019), y los 707.695 vehículos registrados en el Área Metropolitana, de los cuales, 422.809 son motocicletas, 244.945 son automóviles para transporte individual, 12.631 vehículos para transporte de pasajeros (bus, buseta, microbús) y 27.292 para transporte de carga (camión, tracto camión) (Agencia Nacional de Seguridad Vial, 2019).

Para el transporte terrestre de pasajeros, Bucaramanga cuenta con el Terminal de Transportes que abrió al público en 1991. Sus instalaciones la conforman cuatro secciones o módulos, que se encuentran divididos en empresas de taxis intermunicipales y empresas de buses, que cuentan con viajes en todo el territorio nacional. Entre enero y agosto de 2019, salieron del Terminal 1.685.334 personas en 155.334 vehículos (Terminal de Transporte de Bucaramanga, 2018).

En cuanto a la infraestructura vial vehicular urbana de competencia del municipio de Bucaramanga, se puede decir que está conformada por 499 km de vías, lo cual equivale a aproximadamente 3.500.000 m<sup>2</sup> de calzada o área por donde circulan los vehículos.

De igual manera, existen 142,02 km de red vial veredal en los 3 corregimientos que integran la zona rural del municipio. En la actualidad, hay 39,65 km placa huella/loza y 102,37 km de caminos destapados. Dicha infraestructura, se distribuye de la siguiente manera: Corregimiento 1: 60,50 km; Corregimiento 2: 30,00 km; Corregimiento 3: 11,90 km de vía en afirmado, lo que equivale a un 72%. El 28% restante que se encuentra construido en Placa Huella se distribuye así: 12,40 km corregimiento 1; 8,10 km Corregimiento 2 y 19,20 Km en el Corregimiento 3.

En cuanto a transporte aéreo el Aeropuerto Internacional Palonegro se encuentra ubicado en el municipio de Lebrija, Santander, a unos 30 km de Bucaramanga, y presta sus servicios de transporte de pasajeros y carga a los habitantes del municipio y toda su área de influencia. En el año 2019, se registraron 1.944.086 pasajeros, es decir, 288.015 viajeros más que en el 2018, lo que generó un crecimiento del 17,39%.

El municipio de Bucaramanga mediante el Decreto 0220 del 19 de diciembre de 2022 adoptó la actualización del plan municipal de gestión del riesgo de desastres y su adaptación al cambio climático, así como la estrategia municipal de respuesta a emergencias en Bucaramanga en su primera versión.

Bucaramanga en su conformación geológica del abanico presenta rocas sedimentarias no consolidadas de origen reciente, al centro y occidente se observa una pequeña franja de rocas sedimentarias perteneciente a la era terciaria con restos de cenizas volcánicas y se considera como una región de alta amenaza sísmica, donde confluye el movimiento de las placas tectónicas de la cordillera oriental que la hacen más propensa a fenómenos de origen geológico. Las principales fallas regionales que se contactan con el municipio de Bucaramanga son las de Santa Martha-Bucaramanga, Suárez y Surata, éstas poseen una gran transmisión de las ondas sísmicas, por cuanto son planos de inestabilidad de unos terrenos contra otros.

El Nido Sísmico o enjambre sísmico de Bucaramanga, su epicentro está ubicado a 150 km de profundidad y a 50 km al sur de Bucaramanga entre las poblaciones de Umpalá y Cepitá, en el Cañón del Chicamocha, donde chocan la placa tectónica de Nazca (pacífico desplazamiento de 60 a 70 mm al año), la placa Continental de Suramérica (desplazamiento de 15 a 20 mm al año) y la placa del Caribe (desplazamiento de 20 a 25 mm al año), en el Municipio de Bucaramanga se destacan cuatro fallas reales y una inferida las cuales se distribuyen a lo largo del territorio: 1. Falla de Bucaramanga – Morrórico 2. Falla del Suárez – Chimita 3. Falla Chitota – Río Suratá 4. Falla Quebrada la Iglesia.

Se han detectado problemas de erosión y deslizamientos en el Neiss de Bucaramanga en las regiones afluentes de la quebrada Suratoque, sur de la hacienda Vericute, en la terraza de Bucaramanga sobre Lagos del Cacique, antiguos Polvorines, afluentes de la quebrada el Dínamo, y sur del lago Miramanga.

Las principales zonas que pueden identificarse como de deslizamientos son las siguientes:

- Zona en cercanías a la Quebrada La Flora en su parte Baja.
- Dos focos existentes en la parte media de la Quebrada El Cacique.
- Dos grandes zonas en inmediaciones de la cabecera de la Quebrada La Aurora.
- Una pequeña zona en la parte media de la Quebrada La Aurora.

Las zonas de inundación encontradas en el área de influencia del municipio de Bucaramanga, son:

- La ribera oriental del Río de Oro, entre la Quebrada La Picha.
- Las riberas, tanto norte como sur, de la Quebrada La Rosita en su parte baja, es decir entre la afluencia de la Quebrada La Joya y su desembocadura en el Río de Oro.
- La ribera norte de la Quebrada La Iglesia.

Para ello el municipio cuenta con sistemas de información que permiten disponer del conocimiento del riesgo en los diferentes sectores que presentan amenazas de emergencias y desastres.

Con base en la Rosa de Vientos para Bucaramanga (IDEAM Internet) se ve que predominan los vientos de dirección norte con un 43% del promedio anual, seguidos de la dirección sur con un 17%, la noreste con un 11% y la noroeste con un 8%. Se observa también que las mayores velocidades están en la dirección noroeste con un rango entre 8.0 a 10.7 metros por segundo, seguida de la norte con un rango entre 3.4 a 5.4 m/seg. Estos registros están influidos por la ubicación zonal con respecto a la cordillera y por el sistema de circulación valle montaña, que se establece significativamente entre las 11 de la mañana y las 18 horas, cuando los vientos cálidos del valle se elevan intercambiándose con los vientos fríos de la cordillera y transportando hacia esta grandes cantidades de humedad que es precipitada a una altura cercana a los 2000 msnm, donde se presenta un segundo máximo de precipitación, después del observado en la zona plana del departamento. La ubicación de la ciudad, en la meseta cerrada al flujo desde el Oriente por la cordillera Oriental que actúa como barrera al igual que la Cuchilla Palonegro que lo cierra por el Occidente, es la responsable del régimen de viento observado.

Por estar Bucaramanga dentro de la zona tropical la mayoría de los elementos meteorológicos no experimentan grandes fluctuaciones aparte de las que se observan en la variación u oscilación entre los valores diurnos y nocturnos, no obstante, el grado de construcción hace que los valores medios meteorológicos sean alterados modificando de esta manera las condiciones medias climáticas que se tendrían si no existiesen estas. En el caso de la temperatura media de acuerdo a la fórmula deducida, considerando una elevación en la parte baja de la meseta de 700 metros y de 1000 metros en la parte alta, la temperatura media fluctúa entre los 25 y los 23°C pero, si se observaran unas condiciones de no urbanismo. Este último factor en realidad puede ocasionar una elevación de la temperatura media de entre 3 y 5°C, dependiendo de la distancia a la que nos hallemos de la zona de más alto índice de construcción o de mayor congestión vehicular.

La contaminación atmosférica con gases sulfurosos, Óxidos de carbono y otros derivados de la combustión incompleta de combustibles utilizados por el transporte urbano y de otros contaminantes atmosféricos, pueden traer algún tipo de riesgo a la salud de los ciudadanos. Igualmente, la mezcla de sustancias sobre la ciudad detiene la radiación ultravioleta lo cual puede traer consecuencias para la salud humana y alterar el régimen normal del clima. Al aire ciudadano le incrementa la temperatura, el calor proveniente de las industrias, de las edificaciones que mantienen el calor durante el día y los contaminantes del aire, lo cual impide el flujo normal de calor hacia las capas baja y altas de la atmósfera, manteniendo de esta manera el aire sobre la ciudad más cálido que el de los alrededores.

Se puede decir que el viento es de los parámetros meteorológicos más importantes, tanto en su dirección como en la velocidad, por cuanto de él depende el grado de limpieza del aire sobre la ciudad, así como de la manera de disminuir la temperatura en zonas o temporadas cálidas, aumentando la distancia entre edificaciones.

Pero indudablemente la temperatura es el factor de mayor incidencia definiendo el régimen térmico de las edificaciones y del microclima de la ciudad. En zonas accidentadas es de esperar diferencias de temperatura entre los cerros y el valle dependiendo de la orientación de la vertiente orográfica. Igualmente tiene gran influencia la distribución de la temperatura con la altura especialmente en el grado de limpieza del aire de la ciudad. Por ejemplo, en presencia de inversiones de temperatura (cuando la temperatura crece con la altura y el estado atmosférico es estable) disminuye la turbulencia del aire y se frenan las corrientes ascendentes, en consecuencia, los contaminantes del aire pueden permanecer más tiempo sobre la ciudad. Para disminuir las altas temperaturas en la ciudad se hace necesario aumentar las zonas verdes y conservar los parques existentes y de ser posible aumentar su número. De esta manera se frenaría el efecto de la así llamada “isla de calor” término con el que se ha querido denominar el grado de mayor calentamiento del aire en las cuencas de las ciudades.

La CDMB cuenta con una moderna red de monitoreo que consta de 3 estaciones (Club Unión – Cabecera, Colegio Gaitán, Hospital del Norte) y 7 micro estaciones en el municipio de Bucaramanga, que miden en tiempo real los parámetros exigidos por la normativa colombiana de la Resolución 2254 de 2017.

Las siete micro estaciones consisten en postes inteligentes que cuentan con un sensor principal de sulfuro de hidrógeno (H<sub>2</sub>S) para medir olores ofensivos, y con sensores indicativos de calidad del aire que medirán material particulado PM 10 y PM 2,5. Estos postes inteligentes se ubican en los barrios Nariño, Gaitán, Santander, La Joya, San

Ignacio, en las inmediaciones de Centro Abastos y en las inmediaciones de las empresas objeto de estudio (kilómetro 6.5, vía Palenque - Café Madrid).

El municipio de Bucaramanga cuenta con un sistema de alertas tempranas que le permite realizar un monitoreo permanente del comportamiento del clima en la ciudad y que le ha facilitado la toma de decisiones de manera preventiva y oportuna para salvaguardar la vida de los ciudadanos que se encuentran asentados en zonas de riesgo o amenaza de inundación o remoción en masa y activar los protocolos de respuesta a emergencias y desastres de la administración municipal como lo es el plan municipal de gestión del riesgo de desastres y la estrategia municipal de respuesta a emergencias, a continuación se relaciona la capacidad instalada en el municipio:

## Población

La población total Bucaramanga, según las proyecciones DANE Censo 2018, para 2023 es de 614.860 habitantes, equivalente al 1,2% del total de la población nacional, de los cuales 605.047 (98,4%) habitan en el casco urbano y 9.813 (1,6%) viven en el casco rural. Por sexo, el 52,4% (322.252) de los habitantes son mujeres y el 47,6% (292.608) son hombres. Estas desagregaciones son similares a nivel nacional y departamental, al observarse mayor concentración de la población en la zona urbana y representación de las mujeres. Con relación a la población total de 2018 la proyección de la población para el 2023 incrementó en un 5,8%, para el año 2025 se estima un crecimiento del 1.5% con respecto al 2023.

## Densidad poblacional por kilómetro cuadrado

La densidad poblacional para el Municipio de Bucaramanga es de 3.130 habitantes por kilómetro cuadrado en el año 2005, y para el 2023 fue 3.726 habitantes por kilómetro cuadrado.

## Población por área de residencia urbano/rural

En la tabla 2 se presenta la distribución de población según área de residencia. En el municipio se encontró que 98,4% de la población reside en el área urbana.

Tabla 2 Población por área de residencia municipio de Bucaramanga 2023

Municipio	Población cabecera municipal		Población resto		Población total	Grado de urbanización
	Población	Porcentaje	Población	Porcentaje		
<b>Bucaramanga</b>	605.047	98,4%	9.813	1,6%	614.860	61,6

Fuente: Departamento Administrativo Nacional de Estadística, DANE 2018

## Grado de urbanización

El grado de urbanización del municipio de Bucaramanga es del 61,6 lo que significa que la ciudad de Bucaramanga por cada persona que residen en el área rural hay 62 personas en el área urbana.



## Número de viviendas

Según Secretaría de Planeación de la Alcaldía de Bucaramanga, oficina de Estratificación, a junio de 2020 en el municipio se registraron 161.710 predios residenciales con estratificación en el área urbana. De estos, el mayor porcentaje corresponde al estrato 4 (34,1%), seguido por el 3 (26,7%) y el 2 (15,3%). Con respecto a la zona rural, el total fue de 6.141 predios residenciales, de los cuales el mayor porcentaje registra pertenencia al estrato 1 (48,6%), en segundo lugar, el 2 (34,2%) y el 3 (11,8%).

## Número de hogares

Para el año 2018 se registraron en total 189.442 viviendas en el municipio, correspondientes a 175.107 hogares, con 528.855 personas habitando en las mismas, según datos del Censo Nacional de Población y Vivienda - CNPV 2018. Del total de hogares, 186.002 pertenecen a la cabecera municipal y 3440 a centros poblados y rurales dispersos.

### Población con pertenencia a pueblos y comunidades étnicas

De acuerdo con el Censo de población del DANE realizado en el 2018, se presenta en la tabla 6 la distribución de la población del municipio según pertenencia étnica, donde 1,57% corresponde a la población con pertenencia étnica de Negro, Mulato, Raizal, ROM o Indígena.

Tabla 3. Población por pertenencia étnica del municipio de Bucaramanga, 2018

Pertenencia étnica	Total, por pertenencia étnica	Porcentaje de la población pertenencia étnica
Indígena	249	0,050%
Gitano(a) o Rom	9	0,0%
Raizal del Archipiélago de San Andrés, Providencia y Santa Catalina	58	0,01%
Palenquero(a) de San Basilio	16	0,00%
Negro(a), Mulato(a), Afrodescendiente, Afrocolombiano(a)	8.308	1,57%
Ningún grupo étnico	51.2695	96,96%
No informa	7.520	1,42
<b>Total</b>	<b>528.855</b>	<b>100%</b>

Fuente: Censo Nacional de Población y Vivienda 2018, DANE, Colombia

## Comunidad Indígena

La comunidad indígena de mayor concentración en el municipio de Bucaramanga es proveniente de los departamentos de Nariño y Putumayo, se denominan Ingas, y pueden

subdividirse en Pueblo Inga e Ingas de Manoy. Otros pueblos indígenas en menor cantidad también habitan el territorio.

La base de datos de asegurados en el régimen subsidiado informa de 124 indígenas.

La población indígena que se ha identificado y con la que se han realizado las jornadas de metodologías participativas: cartografía social y diálogos de saberes, están ubicadas en las comunas 1, 2,3, 5, 13 y 15 de la ciudad.

Su trabajo en la informalidad (la mayoría de ellos) lo realizan en la comuna 15, venta de plantas medicinales y preparados relacionados para curar síntomas como vómito, diarrea, mareos, fiebre, brotes en piel, malestares estomacales. Y artesanías en mostacilla para adornos y/o curar situaciones de alteración del bienestar (cosmovisión del estado de salud), tales como cuajo, mal de ojo, alteraciones emocionales (salud mental).

### Comunidad NARP

La comunidad negra y afrodescendiente del territorio se ubica en vivienda en las comunas 1, 3, 13, 10, 11. Al cierre del 2023 no se cuenta con base de datos para garantizar un dato de cuántos pobladores de estas etnias habitan el municipio.

### Estructura demográfica

Figura 1. Pirámide poblacional de Bucaramanga, 2018, 2023 y 2025

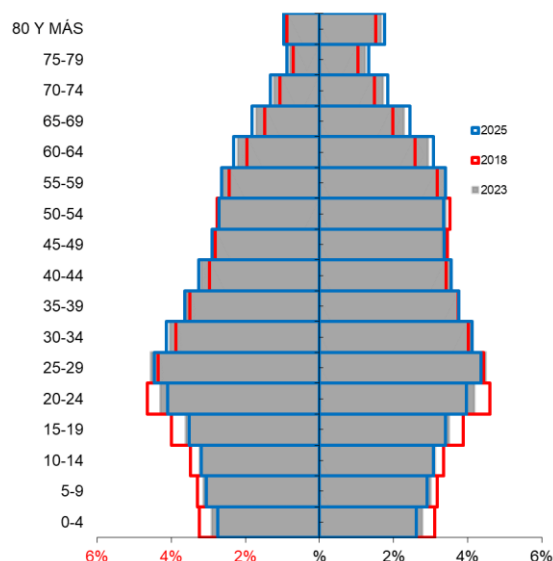

Fuente: Departamento Administrativo Nacional de Estadísticas, DANE 2018-2026

La población del municipio de Bucaramanga durante el año 2023 es de 614.860 habitantes; comparado con el año 2018 es 5,8% mayor (33.730 habitantes). De la población, el 52,45%

(322.252) de los habitantes son mujeres y el 47,55% (292.608) son hombres. La relación hombre: mujer para el año 2018 era de 90 hombres por cada 100 mujeres, mientras que para el año 2023 por cada 91 hombres había 100 mujeres.

### Población por grupo de edad

En relación con la proporción de habitantes por ciclo vital, se encuentra una población con predominio de población adulta, la cual muestra un aumento desde el 2018 y se mantiene este aumento pasando de 44,8% al 45,86% para el año 2022. Para los adultos mayores de 60 años muestra un aumento que espera se mantenga pasando al 14,71% y espera se aumente al 17,79% para el 2025.

Para la primera infancia, adolescencia y juventud se presenta una disminución de la proporción poblacional para el 2023 en relación al año 2018 y se espera se mantenga esta disminución hasta el año 2025. (Ver tabla 7).

Tabla 4. Proporción de la población por ciclo vital, municipio 2018, 2023 y 2025.

Ciclo Vital	2018		2023		2025	
	Número absoluto	Frecuencia relativa	Número absoluto	Frecuencia relativa	Número absoluto	Frecuencia relativa
Primera infancia (0-5 años)	44.465	7,7	42.366	6,89	40.668	6,52
Infancia (6-11)	45.630	7,9	45.604	7,42	45.325	7,27
Adolescencia (12 a 18 años)	60.128	10,3	58.094	9,45	57.666	9,24
Juventud (14-26)	128.913	22,2	126.293	20,54	123.379	19,78
Adulthood (27-59)	260.628	44,8	281.948	45,86	288.136	46,18
Adulto mayor (>60 años)	85.481	14,7	102.938	16,74	110.964	17,79
<b>Total Municipio</b>	<b>581.130</b>	-	<b>614.860</b>	-	<b>623.881</b>	-

Fuente: DANE, proyecciones de población 2015-2026 con base en el CENSO 2018

En el municipio de Bucaramanga los hombres representan el 47,55% (292.608) de la población total; para los decenios se observan una distribución similar por sexo, excepto a partir de los 25 años, en donde las mujeres tienen mayor representación, respecto a los hombres, especialmente entre los 45 y 59 años (Figura 2)

Figura 2. Población por sexo y grupo de edad del municipio de Bucaramanga, 2023

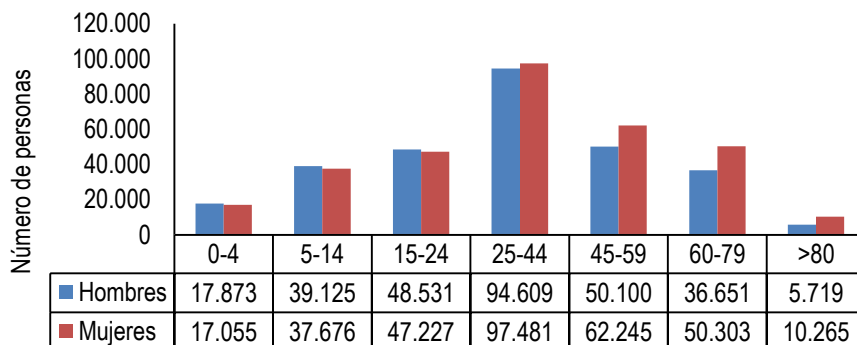

Fuente: Departamento Administrativo Nacional de Estadística. Censo DANE, 2018

Tabla 5. Otros indicadores de estructura demográfica del municipio de Bucaramanga, 2018, 2023, 2025.

Índice Demográfico	Año		
	2018	2023	2025
Poblacion total	581.130	614.860	623.881
Poblacion Masculina	275.757	292.608	297.249
Poblacion femenina	305.373	322.252	326.632
Relación hombres:mujer	90,30	90,80	91
Razón niños:mujer	23	21	20
Indice de infancia	20	18	18
Indice de juventud	26	25	24
Indice de vejez	10	12	12
Indice de envejecimiento	52	64	70
Indice demografico de dependenci	42,57	42,39	42,71
Indice de dependencia infantil	28,06	25,87	25,09
Indice de dependencia mayores	14,50	16,52	17,63
Indice de Friz	99,17	89,24	85,22

Fuente: Departamento Administrativo Nacional de Estadística. Censo DANE, 2018

### Dinámica demográfica

La figura 3 muestra el comportamiento de las tasas brutas de natalidad y mortalidad, para el municipio de Bucaramanga, entre 2005 y 2021. La tasa bruta de mortalidad se ha mantenido estable en el periodo de 2005 a 2018, con un incremento a partir del 2019. De otro modo, la tasa de natalidad exhibe una tendencia al decremento, con el cambio de 17,64 a 10,8 por 100.000 nacidos vivos, en 2015 y 2021, respectivamente.

Figura 3. Comparación entre las Tasas Brutas de Natalidad y Mortalidad\* de Bucaramanga por 100.000 habitantes, 2005 a 2021

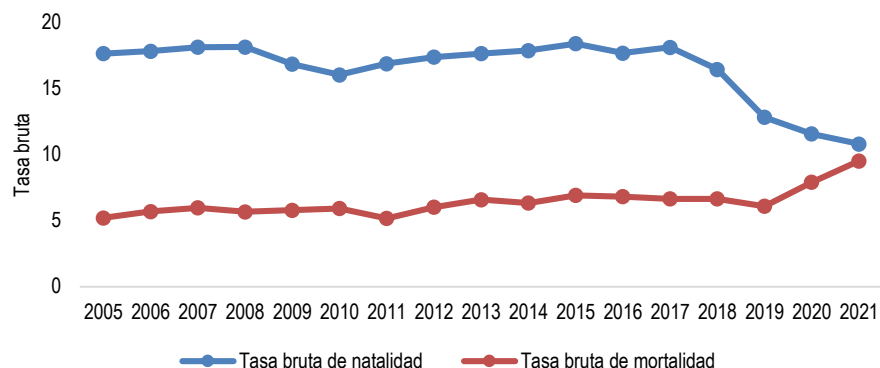

\*Tasa bruta de mortalidad por 100.000 habitantes y tasa bruta de natalidad por 100.000 nacidos vivos  
Fuente: DANE, Estadísticas Vitales 2005 – 2021

Las tasas específicas de fecundidad, en mujeres entre los 10 y 14 años para Bucaramanga, en 2021 correspondió a 1,64 nacidos vivos en mujeres en este grupo de edad, registrados por cada 1000 mujeres del mismo grupo etario. En cuanto, a la tasa específica de fecundidad en mujeres de 15 y 19 años para Bucaramanga, en el mismo año, fue de 39,14 nacidos vivos, registrados por cada 1000 mujeres del mismo grupo etario, inferior a la registrada para Santander en el mismo año.

Tabla 6. Otros indicadores de la dinámica de la población de Bucaramanga- Santander, 2021

Indicador	2021 Bucaramanga	2020 Santander
Tasas de Fecundidad en mujeres entre 10 y 14 años*	1,64	1,42
Tasas Específicas de Fecundidad en mujeres entre 10 y 19 años*	36,14	41,96
Tasas de Fecundidad en mujeres entre 15 y 19 años*	19,88	22,05

Fuente: DANE, conciliación Censal 1985-2005 y Proyecciones de Población 2018-2023

\*Estadísticas Vitales DANE, datos disponibles en SISPRO

## Movilidad forzada

En el municipio de Bucaramanga se tienen identificadas 59.414 personas víctimas de desplazamiento, en 2022, de las cuales 30.652 son mujeres y 28.506 son hombres. Se reportan un total de 36 víctimas de desplazamiento como no definidas por sexo, y 124 no reportados (Tabla 7).



Tabla 7. Población victimizada de desplazamiento por grupo de edad y sexo. Bucaramanga, Corte 30-06-2022.

GE - Quinquenios DANE	FEMENINO	MASCULINO	NO DEFINIDO	NR - NO REPORTADO	Total general
De 0 a 04 años	239	232		4	475
De 05 a 09 años	1684	1764	87	4	3539
De 10 a 14 años	2526	2490	9	35	5060
De 15 a 19 años	2733	2705		33	5471
De 20 a 24 años	3350	3339		2	6691
De 25 a 29 años	3623	3710		1	7334
De 30 a 34 años	3044	3134			6178
De 35 a 39 años	2546	2268			4814
De 40 a 44 años	2277	1815			4092
De 45 a 49 años	2012	1506			3518
De 50 a 54 años	1766	1325			3091
De 55 a 59 años	1437	1092			2529
De 60 a 64 años	1079	918			1997
De 65 a 69 años	752	648			1400
De 70 a 74 años	552	473			1025
De 75 a 79 años	388	384			772
De 80 años o más	641	695			1336
No Definido	2	3			5
No Reportado	1	5	36	45	87
<b>Bucaramanga</b>	<b>30652</b>	<b>28506</b>	<b>132</b>	<b>124</b>	<b>59414</b>

Fuente: Registro Único de Víctimas – RUV, 06-2022, Bodega de Datos de SISPRO

## Población LGBTIQ+

La Secretaría de Desarrollo Social de Bucaramanga, en el proceso de la formulación de Política Pública para la Población con Orientaciones Sexuales e Identidades de Género Diversas, parte del reconocimiento de las realidades vividas por estos grupos poblacionales en la actualidad. De esta manera en el año 2020 y 2021 se inició un proceso diagnóstico, desde el cual se buscó reflejar la situación de la población con OSIGD.

Mediante el proceso de caracterización fue posible identificar cómo está distribuida la población OSIGD en la ciudad de Bucaramanga respecto al sexo.

Figura 4 Sexo asignado al nacer población con OSIGD de Bucaramanga, 2021

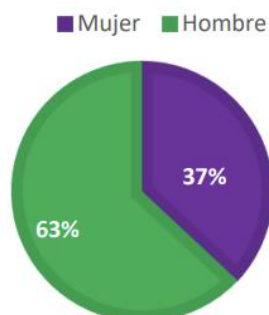

Fuente: Situación actual de la población con OSIGD en Bucaramanga, 2021

De esta manera en el proceso de caracterización se encuentra que la mayoría, es decir, el 63% de la población OSIGD caracterizada, 119 personas, afirmaron que se les asignó el sexo masculino al nacer, mientras que el 37% de las personas caracterizadas, es decir 70 respuestas, afirmaron que se les asignó el sexo femenino al nacer.

Durante el proceso de caracterización, también fue importante conocer la identidad de género de la población. Para ello se incluyó un apartado en el que se consultaba este aspecto; dicha caracterización se encuentra distribuida como aparece en la siguiente gráfica.

Figura 5 Identidad de género población con OSIGD de Bucaramanga, 2021

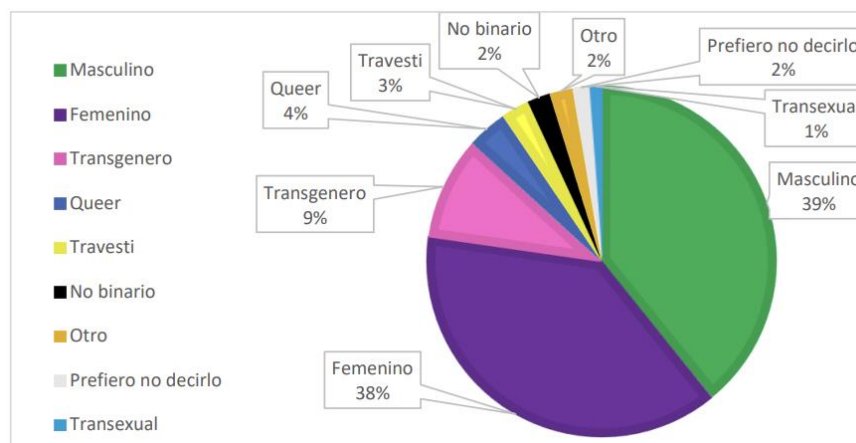

Fuente: Situación actual de la población con OSIGD en Bucaramanga, 2021

### Población Migrante

Santander es el octavo departamento de Colombia con mayor presencia de población migrante venezolana, con 117.571 que equivale al 4.08% del total del estimado en todo el territorio nacional.

De la misma manera, el municipio de Bucaramanga ocupa el octavo lugar en Colombia con mayor presencia de población migrante venezolana, con 60.563 que equivale al 51,51% del total del estimado en el departamento de Santander.

En Santander, Bucaramanga concentra el 51.5% de migrantes venezolanos, seguido por Floridablanca, Barrancabermeja, Piedecuesta, Girón, San Gil y Socorro. En estos 6 municipios se concentran el 80% del total de migrantes venezolanos en el departamento.

### Población Campesina

El Municipio de Bucaramanga cuenta con 11.716,21 hectáreas de uso rural (el 77% del área del municipio) en donde, según las proyecciones del DANE (2018), habitan 10.112 personas (1,67% de la población total del municipio). Según el Plan General de Asistencia Técnica Agropecuaria -PGAT, el número de familias campesinas asciende a 1.205, de los cuales 853 (70%) son considerados pequeños productores con posesión de 2 Unidades de Agricultura Familiar -UAF o menos, 350 son considerados campesinos habitantes (29%) y

2 familias únicamente son consideradas medianos productores. Con esta caracterización poblacional es preciso anotar la predominancia de una Agricultura Familiar Campesina y Comunitaria -AFCC en el municipio de Bucaramanga.

### Pobreza multidimensional

A partir del Censo realizado en el 2018 por el DANE, la incidencia de la pobreza multidimensional de Bucaramanga fue 14,2%. En la tabla 8 se relacionan las variables que impactan este indicador, de la cabecera municipal y sector rural del municipio.

Tabla 8 Porcentaje de hogares que enfrentan privación por variable (%) Municipio de Bucaramanga (total, cabeceras y centros poblados y rural disperso) – 2018

Variable	Total	Cabeceras	Centros poblados y rural
<b>Analfabetismo</b>	4,8	4,7	11,8
Bajo logro educativo	32,7	32,1	63
Barreras a servicios para cuidado de la primera infancia	1,9	1,9	2,4
Barreras de acceso a servicios de salud	4,1	4	5
Tasa de dependencia económica	25,4	25,3	33,2
Hacinamiento crítico	7,4	7,4	5,1
Inadecuada eliminación de excretas	4,2	3,9	23,8
Inasistencia escolar	2,8	2,7	6,4
Material inadecuado de paredes exteriores	1,5	1,5	1,1
Rezago escolar	10,8	10,7	19,2
Sin acceso a fuente de agua mejorada	5,1	4,7	29,9
Sin aseguramiento en salud	19,7	19,7	20,2
Trabajo infantil	0,6	0,6	1,2
Trabajo informal	77,5	77,3	85,9

Fuente: DANE. Censo Nacional de Población y Vivienda (2018)

El Censo de 2018 permitió el cálculo de la medida de pobreza multidimensional municipal a nivel de manzana. Usando métodos estadísticos espaciales fue posible visualizar dónde se agrupan valores altos y bajos de la medida de pobreza multidimensional, así como los valores atípicos. Estos análisis disponen información que ayudan a la focalización de recursos para la reducción de la pobreza. Los conglomerados de alta pobreza en Bucaramanga, se localizan, principalmente, en las comunas 1, 2, 4, 5 y 10.

### Cobertura Bruta de educación

El porcentaje de hogares con analfabetismo del municipio de Bucaramanga es de 11,80% valor inferior en comparación con el departamento.

Para el año 2021, la tasa de cobertura bruta de educación primaria y secundaria, presentan valores superiores a la tasa del departamento con valores de 112,04 y 117,32, respectivamente. Sin embargo, la tasa de cobertura de educación media presenta un valor inferior al indicador reportado por el departamento de Santander con 98,02. Tabla 9

Tabla 9 Tasa de cobertura bruta de educación en el municipio de Bucaramanga, 2003 a 2021

Indicadores	Santander. 2021	Bucaramanga. 2021	Comportamiento																		
			2003	2004	2005	2006	2007	2008	2009	2010	2011	2012	2013	2014	2015	2016	2017	2018	2019	2020	2021
Porcentaje de hogares con analfabetismo (DNP-DANE)	8,3	11,80			-												↗				
Tasa de cobertura bruta de Educación categoría Primaria (MEN)	106,3	112,04	-	-	-	-	-	-	-	-	↗	↗	↗	↗	↘	↘	↗	↘	↘	↘	
Tasa de cobertura bruta de Educación Categoría Secundario (MEN)	113,5	117,32	-	-	-	-	-	-	-	-	↗	↘	-	↗	↗	↘	↗	↗	↗	↘	
Tasa de cobertura bruta de Educación Categoría Media (MEN)	100,6	98,02	-	-	-	-	-	-	-	-	↗	↘	↗	↘	↗	↗	↘	↗	↘	↗	

Fuente: Ministerio de Educación Nacional, MEN.2021, Departamento Administrativo Nacional de Estadísticas. DANE, 2018

### Oferta Institucional Servicios Públicos

El análisis descriptivo de las condiciones de vida se realizó de acuerdo a la estimación de la razón de proporciones y sus intervalos de confianza al 95%. Al analizar y comparar los determinantes intermediarios de la salud entre la zona urbana y rural se evidencia que ambos presentan coberturas de servicios de electricidad del 100%, pero se aprecian que tan solo el 10% de la población rural posee el servicio de acueducto y alcantarillado.. Tabla 10

Tabla 10. Determinantes intermedios de la salud - condiciones de vida del municipio de Bucaramanga 2022

Determinantes intermediarios de la salud	Cabecera	Resto
Cobertura de servicios de electricidad	100	100,00
Cobertura de acueducto	82,86	9,42
Cobertura de alcantarillado	82,7	7,96

Fuente: Bodega de datos SISPRO 2023

## Viviendas y hogares

En Bucaramanga de acuerdo con el Censo realizado por el DANE en el 2018, existen 189.442 viviendas, representando el 24% del total de viviendas del departamento de Santander (773.583). El 63% (119.348) de las viviendas de Bucaramanga son tipo casa, el 33% (62.516) apartamento y el 4% (7.578) tipo cuarto. En cuanto a la distribución de hogares el tipo con mayor prevalencia es el familiar nuclear, con 55,9%. Los hogares amplios corresponden al 19,9%. Los hogares unipersonales son el 19,1%. Los dos tipos de hogar de menor prevalencia son los familiares sin núcleo con el 4,2% y los no familiares sin núcleo, 0,9%

El DANE realizó el cálculo del déficit de vivienda cuantitativo y cualitativo para Bucaramanga a partir del Censo realizado en el 2018, a nivel manzana. Los mapas muestran la concentración del déficit cuantitativo (izquierda) y el déficit cualitativo (derecha) en la ciudad. El déficit cuantitativo se concentra, principalmente en las comunas 1, 2 y 4. El déficit cualitativo tiene sus mayores concentraciones ubicadas en las comunas 1, 10 y 11.

En Bucaramanga el 57,6% de los hogares con déficit cualitativo de vivienda habitan en viviendas con hacinamiento mitigable, en segundo lugar, con el 29,5% con déficit de alcantarillado, en tercer lugar, con déficit de agua para cocinar 28,2%

## Seguridad Alimentaria

El porcentaje de nacidos vivos con bajo peso al nacer se presenta así: para el municipio de Bucaramanga fue de 8,80, mayor que el valor del Departamento (8,2); incrementando con respecto al año anterior. Tabla 11

Tabla 11. Determinantes intermedios de la salud - seguridad alimentaria y nutricional de Bucaramanga, 2006-2021

Determinantes intermedios de la salud	Santander 2021	Bucaramanga 2021	Comportamiento																	
			2006	2007	2008	2009	2010	2011	2012	2013	2014	2015	2016	2017	2018	2019	2020	2021		
Porcentaje de nacidos vivos con bajo peso al nacer (EEVV-DANE)	9,8	9,84	↗	↗	↗	↘	↗	↘	↘	↘	↘	↗	↗	↗	↘	↗	↗	↗		

Fuente: Bodega de datos SISPRO 2023

## Pobreza monetaria

La Incidencia de la Pobreza Monetaria, mide el porcentaje de la población que tiene un ingreso per cápita de la unidad de gasto por debajo de la línea de pobreza según el dominio geográfico. El comportamiento para Bucaramanga AM durante el periodo comprendido del 2012 al 2021, presentando un incremento en el año 2020 como consecuencia de la pandemia causada por Sars-CoV2 (Covid-19), sin embargo, en el 2021 alcanzo una disminución significativa de aproximadamente 10 p.p. en comparación con 2020. No



obstante, se encuentra muy por encima de la meta nacional establecida a partir de los objetivos de desarrollo sostenible 2030 que se encuentra en 18,7%.

Figura 6 Pobreza monetaria, Bucaramanga, 2012-2021

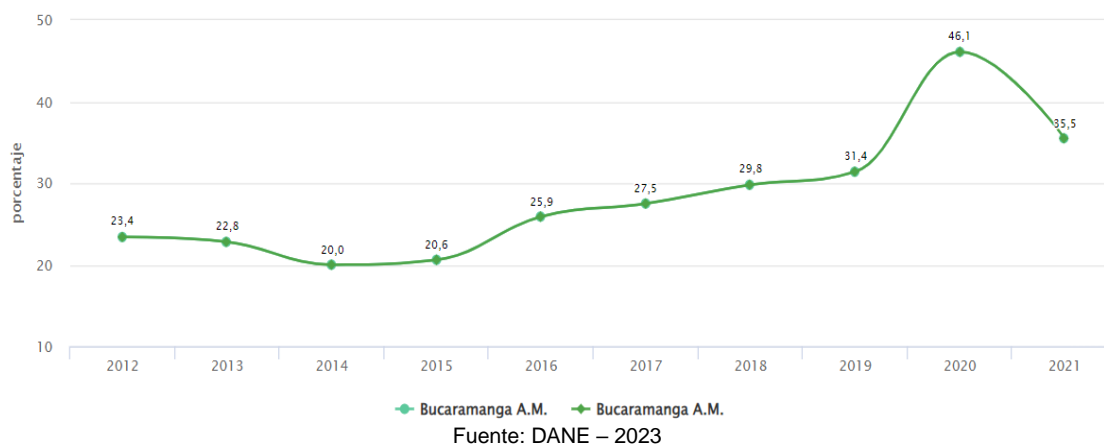

Por otro lado, la incidencia de la pobreza extrema mide el porcentaje de la población que tiene un ingreso per cápita del hogar por debajo de la línea de pobreza extrema de su dominio geográfico. En 2021 en Bucaramanga A.M. la incidencia de la pobreza monetaria extrema presentó una disminución de 8.9 p.p. (7,5%) respecto a 2020, sin embargo, la cifra es superior a la meta nacional de los objetivos de desarrollo sostenible 2030 que se encuentra en 18,7%

Figura 7 Pobreza monetaria extrema, Bucaramanga, 2012-2021

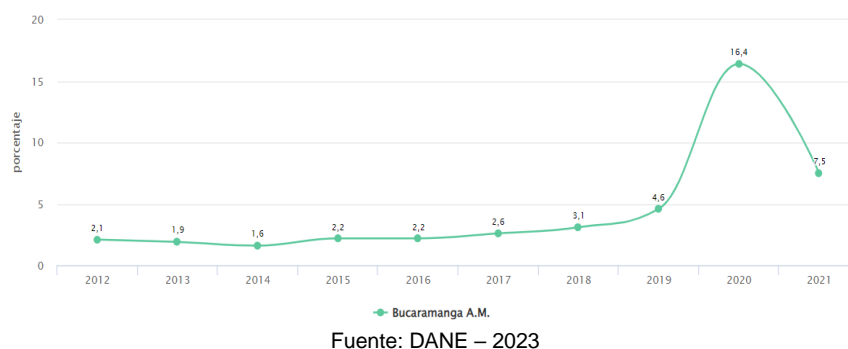

### Necesidades básicas insatisfechas

La metodología de necesidades básicas insatisfechas (NBI) busca determinar, con ayuda de algunos indicadores simples, si las necesidades básicas de la población se encuentran cubiertas. Los grupos que no alcancen un umbral mínimo fijado, son clasificados como

pobres. Los indicadores simples seleccionados, son: Viviendas inadecuadas, Viviendas con hacinamiento crítico, Viviendas con servicios inadecuados, Viviendas con alta dependencia económica, Viviendas con niños en edad escolar que no asisten a la escuela.

Se evidenció que las mayores concentraciones de hogares con necesidades básicas insatisfechas en Bucaramanga se presentan en las comunas 1, 2, 4, 5, 7, 11 y 13.

En la tabla que se presenta a continuación, se registra que el sector rural de Bucaramanga presenta el mayor % de necesidades básicas insatisfechas comparado con la cabecera municipal.

Tabla 12 Necesidades Básicas Insatisfechas (NBI) total, cabecera, centros poblados y rural disperso, Bucaramanga, 2018

<b>Necesidades Básicas Insatisfechas (NBI)</b>	<b>Total</b>	<b>Cabecera municipal</b>	<b>Centros Poblados y Rural Disperso</b>
<b>Prop de Personas en NBI (%)</b>	5,56	5,44	11,69
Prop de Personas en miseria	0,61	0,59	1,68
Componente vivienda	0,87	0,82	3,11
Componente Servicios	0,35	0,35	0,30
Componente Hacinamiento	1,87	1,86	2,50
Componente Inasistencia	1,34	1,31	2,86
Componente dependencia económica	1,83	1,77	4,99

Fuente: DANE – CNPV 2018

## Sistema sanitario

Porcentaje de hogares con barreras de acceso a los servicios para cuidado de la primera infancia: se observa que para el año 2018 en Bucaramanga fue de 1,90% resultó significativamente menor al resultado de Santander.

En cuanto al indicador de barreras en el acceso a los servicios de salud, es superior con una diferencia estadísticamente significativa el porcentaje de Bucaramanga con el 4,10% al compáralo con Santander 1,4%, en estos indicadores.

En el 2022 en Bucaramanga, la cobertura de afiliación al SGSSS fue del 100%, la cual fue superior al ser comparada con la cobertura de afiliación departamental del 97%, sin llegar a ser estadísticamente significativa.

En Bucaramanga, la cobertura administrativa de vacunación en 2022 fue de 82,34% para BCG en nacidos vivos adicionalmente, en menores de 1 año, la cobertura de 3 dosis de DPT fue de 92,30%, para polio de 83,90% y para triple viral de 83,70%, coberturas superiores a la registradas para Santander en el mismo año, sin embargo, no se están cumpliendo con las coberturas útiles de vacunación (95%), excepto con el biológico DPT.



En el municipio de Bucaramanga se tienen identificadas 59.414 personas víctimas de desplazamiento en 2022, de las cuales 30.652 son mujeres y 28.506 son hombres. Se reportan un total de 36 víctimas de desplazamiento como no definidas por sexo, y 124 no reportados. La Corporación Compromiso y otras organizaciones del territorio, han señalado la necesidad de contar con referentes de monitoreo y seguimiento sobre el tema de los Derechos Humanos, en un departamento en donde históricamente esto se ha invisibilizado o se ha tratado de minimizar; en especial en territorios del departamento donde se dan disputas ambientales, (agua, explotación minera megaproyectos) y procesos de liderazgo social que se tratan de opacar.

Así como la presencia de grupos disidentes de los procesos de paz (FARC-2016) o de grupos activos como las guerrillas del ELN.

Al mismo tiempo, algunos micro territorios en las comunas (urbanas y rurales), presentan situaciones relacionadas con sobrevivencia, delincuencia, redes de microtráfico de sustancias psicoactivas ilegales; lo que complejiza la situación de derechos humanos.

Al analizar la tasa de violencia intrafamiliar, se aprecia que el municipio de Bucaramanga tiene una tasa superior que la del departamento de Santander, aunque esta no es estadísticamente significativa. Hay que tener en cuenta que para los años 2020 y 2021, se presentó una disminución en este estimador. Respecto a la tasa de incidencia de violencia contra la mujer, se evidencia un decremento para 2021, para el presente indicador, el municipio presenta un valor más bajo que el departamento. Tabla 14).

Tabla 14. Determinantes intermedios de la salud - factores psicológicos y culturales del departamento, de Santander y Municipio de Bucaramanga, 2021

Determinantes intermedios de la salud	Santander	Bucaramanga	Comportamiento															
			2006	2007	2008	2009	2010	2011	2012	2013	2014	2015	2016	2017	2018	2019	2020	2021
Tasa de incidencia de violencia intrafamiliar (Instituto Nacional de Medicina Legal y Ciencias Forenses)	38,37	34,51	-	-	-	-	↗	↗	↘	↘	↗	↘	↘	-	-	↗	↘	↘
Tasa de incidencia de violencia contra la mujer (Instituto Nacional de Medicina Legal y Ciencias Forenses)	628,45	621,10	-	-	-	-	-	-	↗	↘	↘	↗	↗	↘	↘	↗	↘	↗

Fuente: Base de datos SISPRO 2021

La situación de violencias de género, contra niños, niñas, adolescentes y personas mayores, presenta niveles de complejidad y agudización, a pesar de los esfuerzos conjuntos interinstitucionales que se han venido realizando para tratar de prevenir o promover prácticas no violentas en las interacciones sociales.

De acuerdo a los datos del Sistema de Vigilancia en Salud Pública – SIVIGILA (2023), las dinámicas de violencia se aumentan cada año y muestran un panorama complejo en el municipio.

Tabla 15 Vigilancia en Salud Pública de la violencia de género e intrafamiliar, Bucaramanga, 2023\*

Violencia de género	Niños y niñas (0-9 años)	Adolescencia (15 – 19 años)	Adulto mayor (60 años)
2021	762	188	49
2022	812	216	62
2023 (Corte de 30 Nov)	1.202	341	118

Fuente: SIVIGILA, 2023

\* Datos preliminares

Por otra parte, los reportes del Informe Forenses del Instituto Nacional de Medicina Legal y Ciencias Forenses – INMLCF (2023), muestra en el boletín estadístico a octubre (2023), los datos de lesiones no fatales reflejados en violencia interpersonal, violencia intrafamiliar, presunto abuso sexual.

Tabla 16 Lesiones no fatales según contexto, Ciudades Capitales, Colombia, 2023

Municipio del hecho	Violencia interpersonal	Violencia intrafamiliar	Lesiones en eventos de transporte	Exámenes médico legales por presunto delito sexual	Lesiones accidentales	Total
Arauca	202	267	90	85	11	655
Armenia	467	376	285	137	8	1.273
Barranquilla	2.066	1.433	710	431	38	4.678
Bogotá, D.C.	18.649	11.827	4.657	3.361	418	38.912
Bucaramanga	1.571	726	585	160	42	3.084
Cartagena de Indias	1.604	951	563	415	15	3.548
Cúcuta	931	737	438	284	17	2.407
Florencia	351	251	185	214	13	1.014

Fuente: Forensis (2023)

En este informe se evidencia que en el municipio de Bucaramanga han ocurrido en lo corrido del año: 1571 casos de violencia interpersonal, 726 casos de violencia intrafamiliar, 160 exámenes médico-legales por presunto delito sexual, lo que muestra un panorama muy complejo frente a estas dinámicas de violencia, si se tiene en cuenta que estos datos estadísticos solo reflejan aquellos casos o situaciones que llegan a la entidad y por tanto son registrados; pero puede triplicarse esta suma, si se tienen en cuenta otras fuentes de



información como Policía Nacional, Instituto Colombiano de Bienestar Familiar o Comisarías de Familia.

Si se compara con el informe del 2022, hay una variación en los datos que sigue siendo mínima y que continúa reflejando una problemática que requiere atención, prevención y mayor activación de recursos de promoción.

Tabla 17 Lesiones no fatales según contexto, Ciudades Capitales, Colombia, 2022

Municipio del hecho	Violencia interpersonal	Violencia intrafamiliar	Lesiones en eventos de transporte	Exámenes médico legales por presunto delito sexual	Lesiones accidentales	Total
Arauca	282	376	110	110	12	890
Armenia	743	422	383	223	14	1.785
Barranquilla	2.661	1.804	912	529	66	5.972
Bogotá, D.C.	22.196	14.483	5.796	5.046	488	48.009
Bucaramanga	1.611	772	618	232	28	3.261
Cartagena de Indias	1.816	1.310	603	606	24	4.359

Fuente: Forensis (2022)

En el año 2022, las cifras indicaron que hubo 1.611 casos de violencia interpersonal, 772 casos de violencia intrafamiliar y 232 exámenes médico-legales por presunto delito sexual.

En el territorio se dan otras formas de conflicto, que se reflejan en las interacciones cotidianas entre los habitantes del municipio. Las riñas callejeras, las agresiones verbales y no verbales, las formas inadecuadas de resolver temas o situaciones que surgen en la convivencia ciudadana, muestran las grandes dificultades personales, grupales y colectivas para incorporar recursos de reconocimiento, negociación y resolución pacífica de conflictos.

Estas dinámicas de conflicto y de violencia, que se ubican desde condiciones de intolerancia social, exclusión, estigmatización, discriminación se consideran multifactoriales y pasan por factores como los económicos, sociales, educativos y ocupacionales.

En Bucaramanga, Colombia, existen varias organizaciones sociales que representan y defienden los derechos de diferentes grupos dentro de la sociedad, estas organizaciones suelen participar activamente en actividades de incidencia, asesoramiento, sensibilización y defensa de derechos en la ciudad, siendo parte fundamental del ejercicio de participación ciudadana y del diálogo con las autoridades locales para influir en políticas públicas y en la promoción de derechos en la región

Algunas de carácter no gubernamental como es el caso de la Corporación Compromiso y la Fundación Comité de Solidaridad con los presos políticos, quienes acompañan y ayudan a realizar incidencia social y política en los procesos de Defensa de Derechos humanos, así como el monitoreo y seguimiento a casos de señalamiento o amenazas contra líderes sociales en el territorio.

- **Organizaciones de Víctimas:** En la región, hay asociaciones y colectivos que representan a víctimas del conflicto armado, desplazamiento forzado y otras formas de violencia. Algunas de estas organizaciones son la Corporación para la Paz y el Desarrollo Social (CORPADES), la Fundación Comité de Solidaridad con los Presos Políticos (FCSP), y la Corporación Jurídica Libertad.
- **Organizaciones de Mujeres:** En Bucaramanga, hay grupos y colectivos que trabajan por la equidad de género y los derechos de las mujeres. Por ejemplo, la Corporación Mujer, Salud y Desarrollo (MUSADE) y la Fundación Mujeres por Mujeres son algunas de las organizaciones que promueven la igualdad y la lucha contra la violencia de género.
- **Organizaciones LGBTIQ+:** En la ciudad, existen colectivos y organizaciones que defienden los derechos de la comunidad LGBTIQ+. Entre ellas se encuentran la Corporación Acción Ciudadana Contra el SIDA (CAS), la Fundación Diversidad y la Corporación Ser IGUAL.
- **Organizaciones Defensoras de Derechos Humanos:** En Bucaramanga, hay varias organizaciones dedicadas a la defensa de los derechos humanos en general. Algunas de estas son la Corporación Sembrar, el Comité Permanente por la Defensa de los Derechos Humanos (CPDH) y la Fundación Comité de Solidaridad Internacional (CSI).

También se encuentran organizaciones gubernamentales, que dan apoyo y soporte institucional a las acciones de acompañamiento a mujeres, población con Orientaciones Sexuales e Identidades de Género Diversas, migrantes, personas víctimas del conflicto armado entre otras.

Algunas de estas organizaciones son:

- Centro Integral de la Mujer: Esta institución trabaja en la prevención y atención de la violencia contra las mujeres. Ofrece servicios como atención psicológica, asesoría jurídica y acompañamiento en situaciones de violencia de género. Además, su labor se enfoca en la sensibilización, educación y promoción de los derechos de las mujeres en Bucaramanga.
- Centro Intégrate para el apoyo a población Migrante
- Cruz Roja internacional
- Organización Internacional para las Migraciones
- ACNUR
- Cabildo Indígena de la UIS
- Hermanas Oblatas: Trabaja con víctimas de trata de personas y mujeres trabajadoras sexuales

En la tabla 18, se relaciona información, reportada por la Secretaría de Interior de Santander relacionada con las asociaciones de comunidades étnicas que se encuentran con reconocimiento por parte del Ministerio de Interior o en trámite de este proceso; así:

Tabla 18 Asociaciones Comunidades NARP, Bucaramanga, 2023

Organización	Representante	Reconocimiento	Correo Electrónico
ASOCIACIÓN HORIZONTE CHOCOANO	JOSE DOLORES VALOYES	190 DE 09/11/2000	asociacionhorizontechocoano@gmail.com
FACOS	LEONIDAS OCAMPO ARBOLEDA	002 DE 07/05/2003	leocampo10@yahoo.com
	LAURA ALEXANDRA ZAPATA RICO		alexandrizr2@hotmail.com
AFRODECOL	LEOPOLDO RAMOS BARRAGAN	No cuenta	afrodecoll@hotmail.com
FUN AFRO QUILOMBO	LUIS S. IBARGUEN RENTERIA	153 DE 17/12/2014	luisir_259@hotmail.com
FAQUI			
NELSON MANDELA	MANUEL MANJARRES		manjarezmelendez@hotmail.com
AMINA-FUNDACIÓN DE MUJERES	YOLIMA MENA VALENCIA	112 de 13/02/2009	mevolis@hotmail.com
ASOCIACIÓN AFRODESCENDIENTE HORMIGUITAS	SILVIA JULIANA SANCHEZ MEDINA	EN TRAMITE	titinasanchez16@hotmail.com
	LUIS EDUARDO HERNANDEZ		
CORPROVIDA	SOLFANY ROBLES VELEÑO	EN TRAMITE	solecita1070@hotmail.es
			roblessolfani@gmail.com
ASOCOSTEÑOS	LUIS HERNAN FLOREZ MORATO	EN TRAMITE	lhfmorat@gmail.com
DELEGADO DDHH	JOSE JUSTINIANO MOSQUERA		jojusmos@hotmail.es
			justinianomos45@gmail.com

Fuente: Secretaría de Interior de Santander, 2023

En la tabla 19, se encuentran los representantes de las comunidades indígenas en el municipio de Bucaramanga.

Tabla 19 Lideres comunidades indígenas, Bucaramanga, 2023

Comunidad Indígena	Nombre Y Correo Representante	Reconocimiento
CABILDO GUANENTA, UNZAA UIS	MARIELA FUJIMUY	Bucaramanga
	mariela13dmr@hotmail.com	
INGA-B/manga	Juan Jansasoy teresa_maryland@hotmail.com	Bucaramanga

Fuente: Secretaría de Interior de Santander, 2023

En la tabla 20, se relaciona la red de cooperantes del municipio de Bucaramanga durante la vigencia 2023.

Tabla 20 Red de cooperantes, Bucaramanga, 2023

INSTITUCION/ENTIDAD	SERVICIOS	Dirección	Teléfonos	Correo electrónico	Redes Sociales	Punto focal / Poblacion Focalizada	Fecha tentativa de retirada
	Grupo de Apoyo Mutuo (GAM). Actividades Integración Comunitaria. Estrategia Casa Pintada. Kit WASH, Cocina, Asistencia Humanitaria y atención salud. Subsidio de arriendo.		3102349488	<a href="mailto:Gustavo.Torres-gtorres@blumont.org">Gustavo Torres - gtorres@blumont.org</a>	<a href="https://blumont.org/where-we-work/colombia/">https://blumont.org/where-we-work/colombia/</a>	Asistencia Multisectorial para Refugiados y Migrantes Venezolanos vulnerables en: Comuna 14 - Barrio miraflores Comuna 1 - Barrios: Maria Paz, Bavaria y Café Madrid	2023- Con posible renovación a 2025
	<b>Atención en salud primaria y recuperación</b> nutricional de niños y niñas (6 meses < X < 10 años) y Mujeres gestantes y lactantes. <b>Entregas de Kits de Higiene y kits de dignidad.</b> <b>Apoyo a hogares con inseguridad alimentaria</b> Sensibilizaciones en lactancia materna exclusiva, cuidados de los niños y niñas más pequeños, plato saludable, manejo de IRAS y EDAS.	Espacio de apoyo, intercambiador quebrada seca, frente a casa cruz roja	3232082739	Lezly Maritza León Cárdenas - lleon@co.acfspain.org	<a href="https://www.accioncontraelhambre.org/es/latinoamerica/colombia">https://www.accioncontraelhambre.org/es/latinoamerica/colombia</a>	Poblacion migrante, (que no esten afiliados al sistema de salud), retornada, hogares de acogida y victimas del conflicto. En todo Santander	2025
	<b>Medios de Vida e integración Socioeconómica.</b> <b>Acceso a Protección Social:</b> Apoyo al aseguramiento en salud (Humanity and Inclusion) <b>Promover el acceso a la Educación</b> (Implementación directa ACNUR). <b>Acceso a la documentación</b> (Con el apoyo de los diferentes socios). <b>Integración Local</b> - Prevención de la Xenofobia: Talleres de prevención de la xenofobia a funcionarios y comunidad en general (Implementación directa ACNUR) <b>Fortalecimiento OBC:</b> Fundación Entre dos Tierras (Opción Legal).	Espacio de apoyo, intercambiador quebrada seca, frente a casa cruz roja	3153744812	Elba Rocio Sánchez - sanchez@unhcr.org	<a href="https://www.acnur.org/">https://www.acnur.org/</a>	Población Migrante Venezolana, retornada, hogares de acogida. Ubicados en Bucaramanga en la comuna 5, Barrio Jose Antonio Galan.	N/S
INSTITUCION/ENTIDAD	SERVICIOS	Dirección	Teléfonos	Correo electrónico	Redes Sociales	Punto focal / Poblacion Focalizada	Fecha tentativa de retirada
	<b>Atención por medicina general, laboratorios y medicamentos</b> gratuitos a población migrante y de acogida en IPS asociada de Bucaramanga. <b>Atenciones por medicina general y medicamentos</b> en nuestra Unidad Móvil Médica el cual se ubica en la periferia de Bucaramanga y su área metropolitana. <b>Atención prehospitalaria</b> a caminantes en el corredor migratorio de Bucaramanga <b>Ecografías y Pediatría</b> <b>Entrega de alimentos</b> preparados en el corredor migratorio en el área metropolitana de Bucaramanga		317399286	Marly Serpa - chumanitaria@adracolombia.org	<a href="https://adracolombia.org/">https://adracolombia.org/</a>	Poblacion migrante en condición irregular sin acceso al sistema de salud. Se priorizan pacientes con enfermedades crónicas. Población en transito.	
	<b>Tamizajes</b> gratuitos de vih-syphillis y hepatitis Acceso gratuito a <b>tratamiento</b> en los diagnósticos anteriormente mencionados <b>Control y vigilancia</b> de la adherencia de los tratamientos	Cra 29 #17-72	3228177428	CAROLINA PICO ANTOLINEZ - cpico@aidforaids.org	<a href="https://www.aidforaidscolombia.org/quienes-somos/">https://www.aidforaidscolombia.org/quienes-somos/</a>	Comunidades vulnerables ante el VIH y la población en general en Santander.	Indefinidamente
	“IO: Espacios y rutas amigables para la <b>primera infancia.</b> e Acompaño: Línea de atención a <b>niños, niñas y adolescentes no acompañados/as o separados/as</b>		3177714618 - 3102366445	ANGIE CAROLINA GOMEZ - socialmigracion.cidemos@gmail.com	<a href="https://cidemos.org/">https://cidemos.org/</a>	NNA	Indefinidamente
INSTITUCION/ENTIDAD	SERVICIOS	Dirección	Teléfonos	Correo electrónico	Redes Sociales	Punto focal / Poblacion Focalizada	Fecha tentativa de retirada
	Gestión de casos a <b>sobrevivientes, víctimas o en riesgo de VBG</b> que contempla servicios de apoyo psicosocial, jurídico, CASH, acceso a derechos sexuales y reproductivos.		3118323061	Duyerney Pabon Gonzalez - duyerney.pabon@care.org	<a href="https://carecolombia.org/">https://carecolombia.org/</a>	Mujeres y población LGBTIQ+ en riesgo de VBG.	Indefinidamente
	1. <b>Atención Primaria en Salud</b> (Medicina, Enfermería, Odontología, Psicología, Nutrición, SSR, Gestantes), entrega de medicamentos y exámenes algunos de laboratorio. 2. <b>Orientación, asesoría y acompañamiento</b> para el acceso a derechos (Regularización, Aseguramiento, Rutas). 3. <b>Acciones de protección</b> (RCF, Búsqueda de Personas, Reunificación Familiar). 4. <b>Atención a caminantes</b> en Berlin y en las carreteras.	Espacio de apoyo, intercambiador quebrada seca, frente a casa cruz roja	3183773761	Freddy Quiroga - freddy.quiroga@cruzroja-santander.org	<a href="https://www.cruzroja-colombiana.org/">https://www.cruzroja-colombiana.org/</a>	Población Migrante, Refugiada y Retornada, (No aseguradas) con priorización de recién llegados al territorio nacional, Población pendular o que hacen tránsito por la ciudad y las vías del departamento.	ene-24
	1. Jornada educativa de salud sexual y reproductiva - Implantes 2. Jornada educativa de los derechos sexuales y reproductivos. 3. Jornada educativa del ciclo menstrual y anticonceptivos.	N/A	3186193056	Yesenia Sánchez - enfermerabucaramanga@unimedicos.com	<a href="https://www.unimedicos.com/portal/inicio">https://www.unimedicos.com/portal/inicio</a>	Mujeres migrantes, retornadas y hogares de acogida. Ubicados en Bucaramanga	Indefinidamente

INSTITUCION/ENTIDAD	SERVICIOS	Dirección	Teléfonos	Correo electrónico	Redes Sociales	Punto focal / Poblacion Focalizada	Fecha tentativa de retirada
	<p><b>Fortalecimiento de la capacidad local</b> (Gobierno). Campañas para mitigar la xenofobia, violación de derechos (migrantes e indígenas) y promoción de acceso a servicios de VBG.</p> <p>Familias migrantes y vulnerables con <b>acompañamiento psicosocial</b> para fortalecer sus capacidades de resiliencia.</p> <p>Articulación de <b>servicios de salud de primer nivel a personas priorizadas</b>. Prevención e información sobre VIH y ETS.</p> <p><b>Autocuidado y vida saludable:</b> Suministro de Kits de higiene, capacitación de hábitos saludables y fortalecimiento con insumos de WASH.</p> <p><b>Medios de vida e integración:</b> Asesoría y fortalecimiento a empresas en la inserción laboral. Asesoramiento y capacitaciones (habilidades) a personas para empleo y emprendimiento.</p> <p>Implementación de proyectos liderados por la comunidad para contribuir a la integración comunitaria.</p>	Calle 51 No 31-D20	3166935981	MAURICIO MURILLO – amurillo@padf.org	<a href="https://www.fupad.org/">https://www.fupad.org/</a>	Población Migrante, Refugiada y Retornada ubicadas en Bucaramanga (miradores de la UIS), Piedecuetza (El eden - Nueva Colombia), Girón (Altos de andina y Convivir) floridablanca (La Paz), poblaciones altamente vulnerables, - 600 familias	2023- Con posible renovación a 2025
	<p><b>Obras civiles para la reducción de riesgos a desastres:</b> Restauración y mejora de las obras ruta de evacuación y acceso a punto de encuentro del barrio Villas de Girardot.</p> <p><b>Inicio del proyecto ICSP</b> con énfasis en reducción de riesgos y medios de vida en los barrios 5 de enero, José Antonio Galán y Puente Nariño.</p> <p>Finalización de <b>entregas de capital semilla</b> y seguimiento post capitalización a las unidades productivas de negocio.</p>		3128212496	Carolina González Orozco – cgonzalez@hn.goal.ie	<a href="https://www.goalglobal.org/countries/colombia/">https://www.goalglobal.org/countries/colombia/</a>	Implementar soluciones duraderas en contra de la pobreza y la vulnerabilidad en los barrios de Bucaramanga: Villas de Girardot, 5 de enero, La Playita José Antonio Galán y Luz de salvación .	2023- Con posible renovación a 2025
	<p><b>Acción Humanitaria:</b> apoyo a población en tránsito con albergue, apoyo Psicosocial y ayuda humanitaria con cash para arriendo y alimentos. Igualmente, exámenes médicos especializados, apoyo fúnebre y transporte de reunificación familiar. Cada beneficiario cuenta con asesoría jurídica.</p> <p><b>Acompañamiento Psicosocial</b> y apoyo técnico con inyección de capital a 16 unidades productivas individuales y a 1 comunitaria.</p> <p><b>Estrategia de incidencia educativa</b> en alianza con ACNUR, para avanzar en el apoyo a la secretaría de educación y algunos colegios, para garantizar el acceso a la educación de NNA que aun tienen barreras para acceder.</p>		3115264263	Diana Marcela Torres Vergara - diana.torres@jrs.net	<a href="https://col.jrs.net/es/home/">https://col.jrs.net/es/home/</a>	Población víctima o en riesgo de desplazamiento, migración forzada y/o refugio	
	<p>1. Ampliación de la cobertura de <b>programa de salud comunitaria a Floridablanca y Girón</b>.</p> <p>2. Inclusión de población migrante en tránsito entre la población objetivo del programa de <b>transferencias monetarias</b> a través de cupones electrónicos de higiene.</p> <p>3. Fortalecimiento de <b>sistemas de salud</b> a través de la <b>donación de insumos</b> de higiene y desinfección a la ESE ISABU de Bucaramanga.</p>		3024103312	Sergio Luis Palacio - spalacio@medicalteams.org	<a href="https://www.medicalteams.org/">https://www.medicalteams.org/</a>	Población que vive en exclusión y pobreza	
	<p>1. Atención en Salud a nacionales venezolanos y comunidades de acogida sin afiliación al sistema de salud</p> <p>2. Atención en Salud Sexual y Reproductiva</p> <p>3. Estrategia de Salud Mental y Apoyo Psicosocial - SMAPS</p> <p>4. Redes Comunitarias de Salud</p> <p>5. Fortalecimiento Institucional en salud</p>		3183742273	Angélica Hoyos- ahoyos@iom.int	<a href="https://colombia.iom.int/es">https://colombia.iom.int/es</a>	Población Migrante Venezolana, población acogida y Colombianos retornados sin afiliación al SGSSS.	
	<p>1. Acceso a información de derechos sexuales y derechos reproductivos y vida libre de violencias.</p> <p>2. Asesoría y acceso a métodos anticonceptivos y pruebas rápidas de ITS y VIH-SIDA por medio de una unidad móvil.</p> <p>3. Asesorías psicológicas y Jurídicas a casos de violencias basadas en género.</p> <p>4. Ruta de protección con el componente de transporte humanitario.</p>		3118729908 - 3204029452	Paola Peralta - rutamigrantes@mujeryfuturo.org Tatiana Cordero - unidadmovil@mujeryfuturo.org	<a href="https://mujeryfuturo.org/">https://mujeryfuturo.org/</a>	Mujeres provenientes de Venezuela que han decidido migrar caminando, con vocación de permanencia y comunidades de acogida en Santander	2025



INSTITUCION/ENTIDAD	SERVICIOS	Dirección	Teléfonos	Correo electrónico	Redes Sociales	Punto focal / Población Focalizada	Fecha tentativa de retirada
	<ol style="list-style-type: none"> <li>Asistencia en la modalidad de Cash a través del SC World Vision.</li> <li>Asistencia en la Modalidad Comidas Calientes a través del SC Fundación entre Dos Tierras.</li> <li>Proyecto de Integración Socio Económica – ISE en temas de empleabilidad y emprendimiento para cerca de 520 beneficiarios priorizados que vienen siendo asistidos con Cash por el WFP a través del SC World Vision.</li> <li>Fase 2 de fortalecimiento de capacidades de la oficina Sisbén.</li> </ol>		3232418893	Daniela Ortiz	<a href="https://es.wfp.org/quienes-somos">https://es.wfp.org/quienes-somos</a>	Población migrante y colombiana retornada	
	<ol style="list-style-type: none"> <li>Implementación de espacios amigables para la niñez – OIM.</li> <li>Transporte humanitario, alojamiento, protección, atención de niñez separada y no acompañada, CASH arrendamiento. (Proyecto Esperanza sin Fronteras).</li> <li>Transferencias monetarias desde WFP integración social y económica.</li> <li>Punto de comidas calientes en Centro de Atención Sanitaria (CAS) en Berlín.</li> <li>Proyecto Mother food (Unidad productiva Mujeres, grupos de ahorro)</li> </ol>		3213385854	María Stella Roa Delgado - maria_roa@wvi.org	<a href="https://www.worldvision.co/">https://www.worldvision.co/</a>	Comunidades de mayor vulnerabilidad, ubicadas en: WFP - Comunal Esperanza sin fronteras (Bucaramanga, Piedecuesta, Floridabanca) OIM (Toda area Metropolitana)	2023- Con posible renovación a 2025
	<ol style="list-style-type: none"> <li>Modalidad de vales electrónicos</li> <li>Seguridad alimentaria</li> <li>WASH</li> <li>Refugio apoyados por el donante PRM.</li> </ol>		3168001760	Sofía Sarmiento – s.sarmiento@zoa.ng	<a href="https://www.zoa-international.com/colombia">https://www.zoa-international.com/colombia</a>	Personas vulnerables afectadas por conflictos y catástrofes naturales en Estados frágiles	
INSTITUCION/ENTIDAD	SERVICIOS	Dirección	Teléfonos	Correo electrónico	Redes Sociales	Punto focal / Población Focalizada	Fecha tentativa de retirada
	<p><b>Objetivo 1:</b> Fortalecer la gobernanza y la gestión de la respuesta en salud a la población migrante:</p> <p><b>Objetivo 2:</b> Promover el financiamiento sostenible de los servicios de salud para la población migrante y las comunidades Receptoras:</p> <p><b>Objetivo 3:</b> Fortalecer los mecanismos para aumentar el acceso a servicios de salud adecuados y de alta calidad para la población migrante y las comunidades</p> <p><b>Objetivo 4:</b> Fortalecer la resiliencia del Sistema de Salud para responder a actuales y futuras crisis, incluyendo la pandemia de COVID-19</p>	N/A	3163761013	Cristina Saavedra lidia_saavedralagos@abtassoc.com>	<a href="https://www.usaid.gov/colombia/factsheets/vrio-local-health-system-sustainability-lhss">https://www.usaid.gov/colombia/factsheets/vrio-local-health-system-sustainability-lhss</a>	Secretaría de salud y ambiente de Bucaramanga y se trabaja para Población Migrante, Retornado Colombiano y comunidades de acogida	2024

Fuente: Portal de la Alcaldía de Bucaramanga. Disponible en: <https://www.bucaramanga.gov.co/wp-content/uploads/2023/08/Directorio-Cooperantes.pdf>

## Desenlaces mórbidos y mortales.

A continuación, se incorpora el análisis de morbilidad atendida y mortalidad por grandes causas, causas específicas por subgrupos, causas materno- infantil y de la niñez. Este análisis, incorpora variables que causen gradientes entre las cuales tenemos: el género, el nivel educativo, área de residencia, afiliación, etnia, desplazamiento y condición de discapacidad..

## Morbilidad atendida

El análisis de la morbilidad para Bucaramanga se realizó teniendo en cuenta la morbilidad agrupada, los eventos de alto costo, los eventos precursores y los eventos de notificación obligatoria. Con respecto a la morbilidad agrupada, se incluyó los ciclos vitales que

comprenden: primera infancia (0 – 5 años); infancia (6 – 11 años); adolescencia (12 -18 años); juventud (19 - 26 años); adultez (27 - 59 años) y persona mayor (> 60 años) que consultaron de acuerdo a la lista del estudio mundial de carga de la enfermedad, donde agrupa los códigos CIE10 modificada por el MSPS, que permite analizar las siguientes categorías de causas: condiciones transmisibles y nutricionales; condiciones maternas perinatales; enfermedades no transmisibles; lesiones, donde además de las lesiones intencionales y no intencionales se incluyó todo lo relacionado con los traumatismos, envenenamientos y algunas otras consecuencias de las causas externas; condiciones mal clasificadas.

Las principales causas de morbilidad en la población para el 2022, fueron las enfermedades no transmisibles en todos los ciclos vitales.

Las causas más frecuentes de morbilidad para el municipio de Bucaramanga por subgrupos para el 2022 es la siguiente:

En el subgrupo de las Condiciones transmisibles y nutricionales para 2022 en los habitantes de Bucaramanga se registra como principal causa se encuentran las enfermedades infecciosas y parasitarias (A00-B99, G00, G03-G04, N70-N73) con el 45,32% mostrando una disminución (18,41 pp) en relación con el año anterior. Le siguen las infecciones respiratorias (J00-J06, J10- J18.J20-J22.H65-H66) con el 17,76% con un aumento (17,76 pp) frente al año anterior. Y por último están las deficiencias nutricionales (E00-E02, E40-E46, E50, D50-D53, D64.9, E51-E64) con el 9,39% con un aumento (0,65 pp) frente al 2021.

En el subgrupo de las condiciones materno perinatales, se encuentran en primer lugar las condiciones maternas (O00-O99) con el 84,45% y presento un ascenso con el año anterior (2,02 pp). Mientras que para el grupo de condiciones derivadas del periodo perinatal (P00-P96) mostro una reducción de (2,02 pp).

En el subgrupo de enfermedades no transmisibles, la principal causa de morbilidad se encuentran las condiciones orales (K00-K14) principalmente con un 16,37% registrando un aumento frente al año anterior (5,71 pp), le sigue las enfermedades musculo-esqueléticas (M00-M99) con un 12,92% aumentando con respecto al año anterior (1,09 pp) y en tercer lugar se ubican las enfermedades de los órganos de los sentidos (H00-H61, H68-H93) con 11,02% con un incremento (3,74 pp) con el año anterior entre otras.

En las causas por lesiones se encuentran los traumatismos, envenenamientos u algunas otras consecuencias de causas externas (S00-T98) con un 91,11% mostrando un decremento (3,04 pp) en relación con el año anterior, seguido de lesiones no intencionales (V01-X59, Y40-Y86.Y88. Y89) aportan el 8,22% con un ascenso (3,13 pp).

El subgrupo de Signos y síntomas mal definidos (R00-R99) presentan una tendencia lineal con 100 % en todos los años analizados. En la tabla 21 se encuentra el comportamiento de la morbilidad según causas en los años de estudio.

Tabla 21. Morbilidad específica, Bucaramanga, 2009 – 2022

Subgrupos de causa de morbilidad	Total														Δ pp 2022- 2021
	2009	2010	2011	2012	2013	2014	2015	2016	2017	2018	2019	2020	2021	2022	
Enfermedades infecciosas y parasitarias (A00-B99, G00, G03-G04, N70-N73)	49,60	55,81	47,43	49,81	51,18	54,47	59,53	59,10	52,85	54,30	57,43	65,62	63,72	45,32	-18,41
Infecciones respiratorias (J00-J06, J10-J18, J20-J22, H65-H66)	47,40	41,69	49,77	47,57	45,45	41,76	37,21	37,59	43,72	41,86	37,45	29,08	27,53	45,29	17,76
Deficiencias nutricionales (E00-E02, E40-E46, E50, D50-D53, D64.9, E51-E64))	3,00	2,51	2,80	2,62	3,37	3,78	3,26	3,31	3,43	3,84	5,12	5,30	8,75	9,39	0,65
Condiciones maternas (O00-O99)	82,96	83,57	80,39	88,50	88,95	87,47	84,69	90,91	91,17	88,74	86,90	86,68	84,42	86,45	2,02
Condiciones derivadas durante el periodo perinatal (P00-P96)	17,04	16,43	19,61	11,50	11,05	12,53	15,31	9,09	8,83	11,26	13,10	13,32	15,58	13,55	-2,02
Neoplasias malignas (C00-C97)	0,99	1,19	1,28	1,04	0,96	1,46	1,59	1,43	1,66	1,93	2,32	2,61	2,57	1,51	-1,06
Otras neoplasias (D00-D48)	1,12	1,04	0,90	1,01	1,15	1,19	1,49	1,40	1,30	1,22	1,28	1,20	1,32	1,72	0,40
Diabetes mellitus (E10-E14)	2,81	2,67	3,41	3,37	3,24	3,44	3,02	4,06	4,76	4,35	4,82	6,70	4,89	3,49	-1,41
Desordenes endocrinos (D55-D64 excepto D64.9, D65-D89, E03-E07, E15-E16, E20-E34, E65-E88)	7,35	7,05	6,49	6,09	6,60	5,99	6,07	7,62	7,25	7,09	6,97	7,56	7,67	6,99	-0,68
Condiciones neuropsiquiátricas (F01-F99, G06-G98)	6,96	8,41	7,38	7,89	6,26	7,07	8,02	7,46	9,24	10,40	11,69	13,38	14,77	9,55	-5,22
Enfermedades de los órganos de los sentidos (H00-H61, H68-H93)	9,44	8,82	6,74	6,30	6,50	7,03	6,82	7,38	8,03	7,52	8,79	6,64	7,28	11,02	3,74
Enfermedades cardiovasculares (I00-I99)	14,12	13,37	16,16	15,72	12,03	13,92	13,39	12,91	15,79	16,01	16,73	19,24	16,87	10,65	-6,22
Enfermedades respiratorias (J30-J98)	5,74	5,23	4,99	4,30	3,91	4,07	4,38	4,04	3,93	3,53	3,48	3,02	3,00	3,74	0,74
Enfermedades digestivas (K20-K92)	7,07	7,18	5,96	5,69	5,65	5,29	5,73	6,32	5,76	5,38	5,29	5,15	4,88	6,68	1,81
Enfermedades genitourinarias (N00-N64, N75-N98)	10,51	10,08	9,30	9,01	9,16	8,93	9,56	10,94	9,66	9,30	9,01	9,67	9,61	10,32	0,71
Enfermedades de la piel (L00-L98)	5,73	5,47	4,66	4,41	4,57	4,28	4,55	4,90	4,47	4,17	4,12	3,81	3,85	4,30	0,45
Enfermedades musculoesqueléticas (M00-M99)	12,55	12,28	11,60	12,34	13,71	12,28	12,70	14,55	12,66	12,98	11,34	11,10	11,83	12,92	1,09
Anomalías congénitas (Q00-Q99)	0,76	0,67	0,57	0,66	0,74	0,76	0,94	0,83	0,73	0,86	0,81	0,69	0,80	0,75	-0,05
Condiciones orales (K00-K14)	14,86	16,53	20,55	22,18	25,50	24,29	21,73	16,18	14,74	15,27	13,32	9,22	10,67	16,37	5,71
Lesiones no intencionales (V01-X59, Y40-Y86, Y88, Y89)	11,52	10,88	8,90	11,24	18,35	19,65	8,05	12,53	7,24	7,19	6,55	6,88	5,09	8,22	3,13
Lesiones intencionales (X60-Y09, Y35-Y36, Y870, Y871)	0,17	0,22	0,24	0,25	0,27	0,22	0,43	0,41	0,63	0,51	0,62	0,71	0,67	0,60	-0,07
Lesiones de intencionalidad indeterminada (Y10-Y34, Y872)	0,05	0,12	0,10	0,05	0,09	0,07	0,10	0,05	0,06	0,04	0,04	0,07	0,09	0,07	-0,02
Traumatismos, envenenamientos u algunas otras consecuencias de causas externas (S00-T98)	88,26	88,78	90,77	88,46	81,29	80,05	91,41	87,01	92,08	92,26	92,79	92,33	94,15	91,11	-3,04

Fuente: Registro Individuales de Prestación de Servicios, RIPS. 2009 a 2022

### Morbilidad específica salud mental

El análisis de la morbilidad por salud mental para Bucaramanga (tabla 22), se realizó teniendo en cuenta la morbilidad agrupada, se incluyó los ciclos vitales que comprenden: primera infancia (0 – 5 años); infancia (6 – 11 años); adolescencia (12 -18 años); juventud (19 - 26 años), adultez (27 - 59 años) y persona mayor (> 60 años) que consultaron de acuerdo a la lista del estudio mundial de carga de la enfermedad, donde agrupa los códigos CIE10 modificada por el MSPS, que permite analizar las siguientes categorías de causas

trastornos mentales y del comportamiento, trastornos mentales y del comportamiento debidos al uso de sustancias psicoactivas y Epilepsia.

Para Bucaramanga en el 2022, los trastornos mentales y del comportamiento son la principal causa de morbilidad en salud mental en todos los ciclos de vida, mostrando un incremento en la primera infancia (0,43 pp) adolescencia (10,16 pp), juventud (4,61 pp), adultez (1,97 pp) y vejez (1,00 pp). En la infancia presento un decremento de 4,32 pp.

La consulta por epilepsia fue el segundo motivo de consulta en primera infancia (8,99%), infancia (12,52), adultez (9,22%) y vejez (5,95%) mostrando un decremento para este año para la primera infancia de 0,55 pp y adultez de 1,70 pp, en los demás ciclos de vida registro un aumento con respecto al año 2021.

Los trastornos mentales y del comportamiento debidos al uso de sustancias psicoactivas son la segunda causa en los ciclos de vida en la adolescencia con 8,86% con disminución con respecto al año anterior de 10,51 pp y la juventud 8,49% registrando una leve disminución del 3,64 pp.

Tabla 22. Principales causas de morbilidad en salud mental, Bucaramanga, 2009 – 2022

Ciclo vital	Gran causa de morbilidad	Total														Δ pp 2022- 2021
		2009	2010	2011	2012	2013	2014	2015	2016	2017	2018	2019	2020	2021	2022	
Primera infancia (0 - 5años)	Trastornos mentales y del comportamiento	92,66	95,31	91,47	80,42	91,20	86,37	87,99	87,77	90,46	84,42	88,14	82,03	90,35	90,78	0,43
	Trastornos mentales y del comportamiento debidos al uso de sustancias psicoactivas	0,31	0,64	0,37	0,10	0,15	0,04	0,08	0,05	0,07	0,02	0,98	2,75	0,11	0,23	0,12
	Epilepsia	7,03	4,05	8,16	9,47	8,64	13,59	11,93	12,18	9,47	15,57	10,88	15,23	9,54	8,99	-0,55
Infancia (6 - 11 años)	Trastornos mentales y del comportamiento	93,94	95,25	93,54	94,50	93,37	89,09	86,23	85,08	90,93	92,56	92,26	89,83	91,67	87,35	-4,32
	Trastornos mentales y del comportamiento debidos al uso de sustancias psicoactivas	0,06	0,39	0,08	0,21	0,04	0,30	0,06	0,13	0,08	1,83	0,36	0,25	0,08	0,12	0,04
	Epilepsia	5,99	4,35	6,38	5,29	6,59	10,61	13,71	14,79	8,99	5,61	7,38	9,93	8,24	12,52	4,28
Adolescencia (12 - 17 años)	Trastornos mentales y del comportamiento	85,55	79,46	85,62	83,84	81,55	79,26	77,97	73,77	73,22	76,57	70,76	72,93	76,23	86,38	10,16
	Trastornos mentales y del comportamiento debidos al uso de sustancias psicoactivas	4,96	8,96	6,90	9,55	10,01	10,25	11,44	19,02	19,66	14,08	23,82	23,89	19,37	8,86	-10,51
	Epilepsia	9,50	11,57	7,48	6,61	8,43	10,48	10,59	7,21	7,11	9,35	5,43	3,18	4,40	4,76	0,85
Juventud (18 - 28 años)	Trastornos mentales y del comportamiento	80,02	77,26	75,52	75,99	79,08	78,11	80,93	73,76	73,72	76,59	75,84	80,07	78,88	83,49	4,61
	Trastornos mentales y del comportamiento debidos al uso de sustancias psicoactivas	8,52	7,33	15,83	11,84	8,13	7,64	8,35	13,40	15,49	11,60	10,62	12,28	12,13	8,49	-3,64
	Epilepsia	11,46	15,41	8,65	12,17	12,79	14,25	10,72	12,84	10,79	11,80	13,54	7,65	8,99	8,02	-0,97
Adultez (29 - 59 años)	Trastornos mentales y del comportamiento	85,72	85,26	84,51	86,01	86,28	83,68	88,90	84,45	85,07	84,88	84,54	86,74	85,15	87,12	1,97
	Trastornos mentales y del comportamiento debidos al uso de sustancias psicoactivas	3,30	2,36	3,30	2,37	2,25	1,91	2,66	2,86	2,14	3,21	4,39	4,09	3,93	3,66	-0,27
	Epilepsia	10,99	12,38	12,19	11,61	11,47	14,41	8,44	12,69	12,79	11,91	11,08	9,18	10,92	9,22	-1,70
Vejez (60 años y más)	Trastornos mentales y del comportamiento	89,41	91,48	93,88	95,82	92,89	93,32	93,28	86,39	90,95	90,97	92,00	92,59	91,85	92,85	1,00
	Trastornos mentales y del comportamiento debidos al uso de sustancias psicoactivas	3,96	1,53	2,84	1,51	1,11	0,70	3,86	7,61	3,66	4,75	3,93	2,60	2,89	1,20	-1,59
	Epilepsia	6,63	6,99	3,28	2,67	6,00	5,98	2,86	6,00	5,39	4,28	4,07	4,81	5,26	5,95	0,69

Fuente: Registro Individuales de Prestación de Servicios, RIPS. 2009 a 2022

## Morbilidad población migrante

Durante el año 2021 las Instituciones prestadores de servicios de Salud de Bucaramanga realizaron un total de 39.436 consultas en atención a población migrante, el 46% (17.972) para procedimientos y los servicios de consulta externa 27% (10.613) medicamentos el 20% (7.708) seguidos de la atención de urgencias con un 4% (1.488). ver tabla 23.

Tabla 23. Atenciones en salud de la población migrante, Bucaramanga, 2021

Bucaramanga	Tipo de atención	Total Migrantes atendidos Bucaramanga		Total Migrantes atendidos Santander		Concentración Bucaramanga
		Año	Distribución	Año	Distribución	Año
Bucaramanga	Consulta Externa	10.613	27%	4.390	23%	241,8%
	Servicios de urgencias	1.488	4%	253	1%	588,1%
	Hospitalización	1.280	3%	202	1%	633,7%
	Procedimientos	17.972	46%	10.704	57%	167,9%
	Medicamentos	7.708	20%	3.313	18%	232,7%
	Nacimientos	375	1%	40	0%	937,5%
	<b>Total</b>	<b>39.436</b>	<b>100%</b>	<b>18.902</b>	<b>100%</b>	<b>208,6%</b>

Fuente: SISPRO 2021

Según el régimen de afiliación para el año 2021 se atendieron a 12.528 personas migrantes por particular 54,8% (6.867), seguido afiliación al régimen contributivo el 20,2% (2.534), 1,9% (1,9) para subsidiados, le siguen otros 3,3% (411). Tabla 24.

Tabla 24. Afiliación en salud de la población migrante, Bucaramanga, 2021

### Atenciones en salud población migrante - según régimen de afiliación 2021

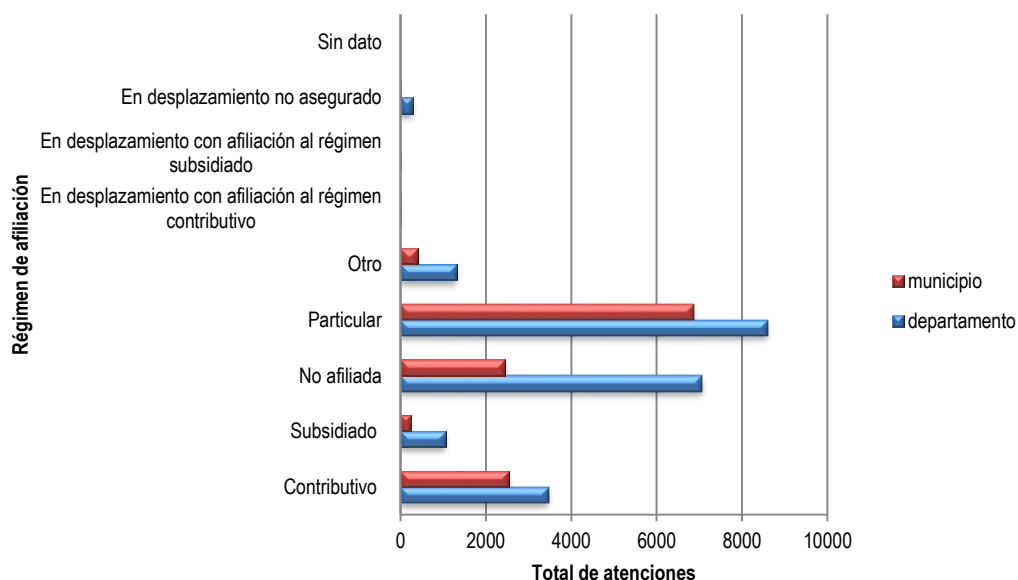

Fuente: SISPRO 2021



## Morbilidad de eventos de alto costo y precursores

En la tabla 25, se realizó estimación de algunos indicadores de alto costo, como la prevalencia en diagnosticados de enfermedad renal crónica en fase cinco, con necesidad de terapia de restitución o reemplazo renal y la tasa de incidencia de leucemia aguda pediátrica linfóide (menores de 15 años), en el municipio de Bucaramanga para el 2022, presenta una tasa mayor a la registrada para el departamento, con diferencia estadísticamente significativa para los dos indicadores, en cuanto a la tasa de incidencia de enfermedad renal crónica en fase cinco, con necesidad de terapia de restitución o reemplazo renal por 100.000 afiliados se encuentra por encima a las cifras departamentales. En cuanto a la tasa de incidencia de VIH notificada y la tasa de incidencia de leucemia aguda pediátrica mielóide (menores de 15 años) se encuentran por debajo a las notificadas para Santander para el año de análisis

Tabla 25. SemafORIZACIÓN y tendencia de los eventos de alto costos del municipio de Bucaramanga, 2006-2022

Evento	Santander	Bucaramanga	Comportamiento																		
			2006	2007	2008	2009	2010	2011	2012	2013	2014	2015	2016	2017	2018	2019	2020	2021	2022		
Prevalencia en Diagnosticados de la enfermedad renal crónica en fase cinco con necesidad de terapia de restitución o reemplazo renal.	68,76	105,41	-	-	-	-	-	-	-	-	-	-	-	-	↗	↗	↗	↘	↘	↘	↘
Tasa de incidencia de enfermedad renal crónica en fase cinco con necesidad de terapia de restitución o reemplazo renal por 100.000 afiliados	6,61	9,89	-	-	-	-	-	-	-	-	-	-	-	-	↗	↘	↘	↗	↘	↗	↘
Tasa de incidencia de VIH notificada	26,04	3,78	-	-	-	-	-	-	-	-	-	-	-	-	↗	↗	↗	↗	↗	↘	↗
Tasa de incidencia de leucemia aguda pediátrica mielóide (menores de 15 años)	5,94	0,80	-	-	-	-	-	↗	↗	↘	↘	↗	↗	↘	↘	↘	↘	↘	↘	↗	↘
Tasa de incidencia de leucemia aguda pediátrica linfóide (menores de 15 años)	0,96	5,57	-	-	↗	↗	↗	↘	↗	↗	↘	↗	↗	↗	↘	↘	↗	↗	↗	↗	↗

Fuente: Base de datos SISPRO 2006 – 2022

## Morbilidad de eventos precursores

Se observa un aumento en la prevalencia de diabetes mellitus, que pasó de 5.05 en el año 2021 a 5.22 en el año 2022. Del mismo modo, la hipertensión arterial también ha experimentado un incremento, pasando de 11.51 en 2021 a 12.13 en 2022. Este fenómeno, si bien puede relacionarse con un aumento de los casos incidentes, también puede reflejar el aumento de la sobrevivencia de individuos con esta patología. Al comparar el evento en el 2022 con el referente departamental se observa, especialmente en la prevalencia de hipertensión arterial de Bucaramanga, que está por encima del valor del Departamento, pero que no llegan a ser diferencias estadísticamente significativas. Algo similar ocurre con la prevalencia de diabetes mellitus.

Tabla 26. Semaforización de los eventos precursores del departamento de Santander y municipio de Bucaramanga, 2006-2022

Evento	Santander	Bucaramanga	Comportamiento																	
			2006	2007	2008	2009	2010	2011	2012	2013	2014	2015	2016	2017	2018	2019	2020	2021	2022	
Prevalencia de diabetes mellitus	3,20	5,22	-	-	-	-	-	-	-	-	-	-	-	↗	↗	↗	↘	↘	↗	↗
Prevalencia de hipertensión arterial	8,05	12,13	-	-	-	-	-	-	-	-	-	-	-	↗	↗	↗	↗	↘	↗	↗

Fuente: Bodega de datos SISPRO 2022

### Análisis de la población con discapacidad

En el municipio de Bucaramanga se tienen identificadas un total de 24.825 personas en condición de discapacidad permanente. En cuanto al tipo de discapacidad, se aprecia que el 51,92% de las personas presentan afectaciones en el movimiento del cuerpo, manos, brazos y piernas, seguido de afectaciones del sistema nervioso con 43,26% (Tabla 27).

Tabla 27. Distribución de las alteraciones permanentes de Bucaramanga, 2022

Tipo de discapacidad	Personas	Proporción**
El movimiento del cuerpo, manos, brazos, piernas	12890	51,92
El sistema nervioso	10739	43,26
Los ojos	7204	29,02
El sistema cardiorrespiratorio y las defensas	4624	18,63
Los oídos	3573	14,39
La voz y el habla	3193	12,86
La digestión, el metabolismo, las hormonas	4235	17,06
El sistema genital y reproductivo	2252	9,07
La piel	1091	4,39
Los demás órganos de los sentidos (olfato, tacto y gusto)	646	2,60
Ninguna		0,00
<b>Total</b>	<b>24825</b>	

\*Corte 10 de agosto de 2022.

\*\* Una persona puede tener más de una discapacidad por lo tanto la suma de la columna de proporciones no será 100%

### Identificación de prioridades en la morbilidad

A continuación, se identifican las principales causas de morbilidad en el municipio de Bucaramanga. Tabla 28.

Tabla 28. Prioridades identificadas en la morbilidad atendida, eventos de alto costo, eventos precursores y eventos de notificación obligatoria, Bucaramanga, 2023

Morbilidad	Prioridad	Bucaramanga (2022)	Santander (2022)	Tendencia	Grupos de Riesgo (MIAS)
General por grandes causas	1. Enfermedades no transmisibles: primera infancia	53,80	38,32	Aumento	000
	2. Enfermedades no transmisibles: infancia	75,50	73,27	Aumento	000
	3. Enfermedades no transmisibles: adolescencia	81,16	78,73	Aumento	000
	4. Enfermedades no transmisibles: juventud	73,86	72,00	Aumento	000
	5. Enfermedades no transmisibles: adultez	85,30	84,75	Aumento	000
	6. Enfermedades no transmisibles: persona mayor	91,62	91,08	Estable	000
Específica por Subcausas o subgrupos	1. Lesiones: Traumatismos, envenenamientos u algunas otras consecuencias de causas externas (S00-T98)	91,11	87,9	Aumento	000
	2. Condiciones Materno Perinatales: Condiciones maternas (O00-O99)	86,45	88,82	Aumento	000
	3. Transmisibles y nutricionales: Enfermedades infecciosas y parasitarias (A00-B99, G00, G03-G04, N70-N73)	45,32	45,19	Disminución	000
	4. Transmisibles y nutricionales: Infecciones respiratorias (J00-J06, J10-J18, J20-J22, H65-H66)	45,29	45,73	Disminución	002
	5. No transmisibles: Condiciones orales (K00-K14)	16,37	15,20	Aumento	000
	6. No transmisibles: Enfermedades musculoesqueléticas (M00-M99)	12,92	13,05	Estable	000
Salud Mental	1. Trastornos mentales y del comportamiento: Primera infancia	90,78	91,18	Aumento	004
	2. Trastornos mentales y del comportamiento: Infancia	87,35	92,23	Aumento	004
	3. Trastornos mentales y del comportamiento debidos al uso de sustancias psicoactivas: Adolescencia	8,86	6,89	Aumento	004
	4. Trastornos mentales y del comportamiento: Juventud	81,88	81,88	Aumento	004

Morbilidad	Prioridad	Bucaramanga (2022)	Santander (2022)	Tendencia	Grupos de Riesgo (MIAS)
	5. Trastornos mentales y del comportamiento: Adultez	85,16	85,16	Aumento	004
	6. Trastornos mentales y del comportamiento: Vejez	91,81	91,81	Aumento	004
Alto Costo	1. Prevalencia en diagnosticados de enfermedad renal crónica en fase cinco, con necesidad de terapia de restitución o reemplazo renal	105,41	68,76	Disminución	001
	2. Tasa de incidencia de leucemia aguda pediátrica linfoide (menores de 15 años)	5,57	0,96	Aumento	007
	3. Tasa de incidencia VIH notificada	3,78	26,04	Aumento	009
Precusores	1. Prevalencia de hipertensión arterial	12,13	805	Aumento	001
	2. Prevalencia de diabetes mellitus	5,22	3,2	Aumento	001
Eventos de Notificación Obligatoria (ENO's)	1. Meningitis: meningococcica streptococo pneumoniae	33,33	20	Aumento	009
	2. Tasa de incidencia de dengue	114,34	185,59	Decremento	009
	3. Infección respiratoria aguda grave (IRAG inusitado)	57,14	49,8	Aumento	009
	4. Tuberculosis pulmonar	10,59	8,97	Aumento	009
	5. Tuberculosis extrapulmonar	4,55	10,17	Decremento	009
	6. Tasa de incidencia de sífilis congénita	2,99	2,82	Aumento	009
Discapacidad	1. El movimiento del cuerpo, manos, brazos, piernas	51,92	52,98	Aumento	000
	2. El sistema nervioso	43,26	42,75	Estable	000
	3. Los ojos	29,02	34,42	Aumento	000
	4. El sistema cardiorrespiratorio y las defensas	18,63	21,2	Decremento	000

Fuente: Registro Individuales de Prestación de Servicios, RIPS. 2006 a 2022- Bodega de Datos de SISPRO (SGD) – Registro de Personas con Discapacidad, 2022

## Conclusiones

Las principales causas de morbilidad en la población de Bucaramanga para el 2022 fueron las enfermedades no transmisibles que mostraron un mayor porcentaje de consulta con respecto a las demás grandes causas, presento un aumento en la juventud 73.86 pp y adultez 1.26 pp, en cambio en los demás cursos de vida presento disminución con respecto al 2021. Por otro lado, las condiciones transmisibles y nutricionales fue la gran causa que aumento para todos los ciclos vitales, excepto en la adultez que registro un descenso de 0.82 pp.

Las causas más frecuentes de morbilidad para el municipio de Bucaramanga para el 2022, en el subgrupo de las Condiciones transmisibles y nutricionales como principal causa se encuentran las enfermedades infecciosas y parasitarias con el 45,32%, en el subgrupo de las condiciones materno perinatales, se encuentran en primer lugar las condiciones maternas con el 86,45%, en el subgrupo de enfermedades no transmisibles, la principal causa de morbilidad está las condiciones orales con un 16,37%, en las causas por lesiones se encuentran los traumatismos, envenenamientos u algunas otras consecuencias de causas externas con un 91,11%.

En cuanto a la morbilidad de Salud Mental en Bucaramanga para el 2022, los trastornos mentales y del comportamiento son la principal causa en todos los ciclos de vida, mostrando un incremento en la primera infancia, adolescencia, juventud, adultez, vejez (0,43; 10,16; 4,61; 1,97; 1,00 pp). En la infancia fue el único curso de vida que se evidencio un decremento 4,32 pp.

En la morbilidad por eventos de alto costo se destacan la prevalencia de la enfermedad renal crónica en fase cinco con necesidad de terapia de restitución o reemplazo renal y la incidencia de leucemia aguda pediátrica linfocítica en menores de 15 años, que son significativamente mayores para Bucaramanga en comparación con Santander. Adicionalmente, se observa la incidencia de VIH a pesar de ser inferior a la notificada para el departamento sigue en ascenso.

La morbilidad por eventos precursores en Bucaramanga muestra para el 2022 que la prevalencia de la diabetes mellitus e hipertensión arterial registra cifras superiores a Santander. Con respecto a los eventos de notificación obligatoria (ENO's) reportados al SIVIGILA en el municipio se evidencia critica para el evento de meningitis.

Las principales causas de discapacidad que afectan a la población de Bucaramanga de manera acumulada hasta el año 2022 son la alteración del movimiento de cuerpo manos, brazos y piernas, las alteraciones del sistema nervioso y las alteraciones de los ojos



## Mortalidad general

### Ajuste de tasas por edad

Para el análisis de mortalidad se tomaron como referencia los listados de agrupación de mortalidad 6/67, de la Organización Panamericana de la Salud. Este análisis se desagregó por quinquenio y sexo en el periodo entre 2005 y 2021, según lo que informa el DANE y el portal SISPRO. El análisis de mortalidad general por grandes causas se hizo por estimación y ajuste de tasa por edad por el método directo en Microsoft Excel®.

Figura 8. Tasa de mortalidad ajustada por edad, Bucaramanga, 2005 – 2021

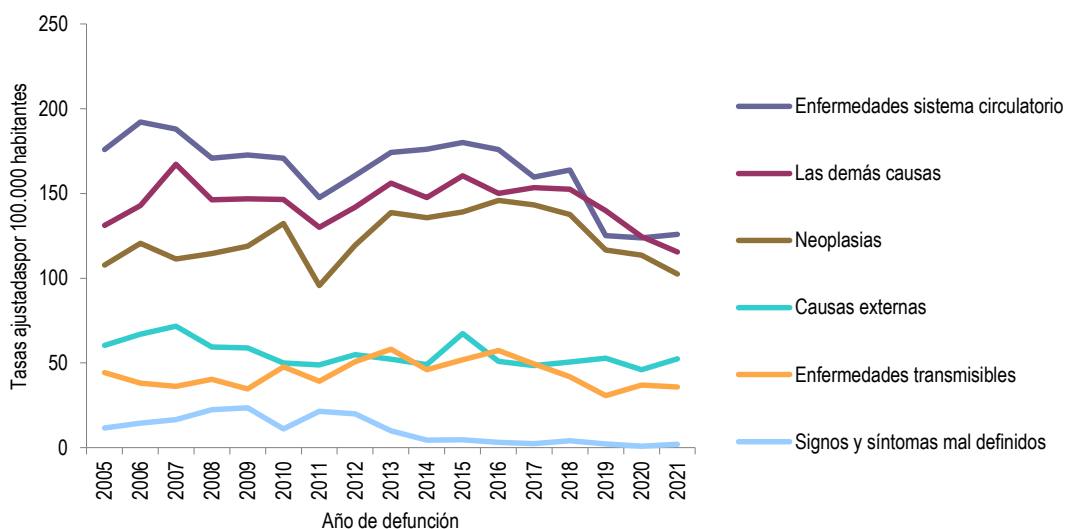

Fuente: Departamento Administrativo Nacional de Estadísticas DANE, SISPRO 2005-2021

La Figura 8 muestra que las causas específicas de mortalidad, en toda la población de Bucaramanga, han presentado un comportamiento irregular durante el periodo 2005 a 2021, con incrementos y decrementos intermitentes durante los periodos analizados. La primera causa de mortalidad fueron las enfermedades del sistema circulatorio con una tasa ajustada para el año 2021 de 125,90 casos por 100.000 habitantes. En el segundo lugar están las demás causas, con una tasa ajustada de 115,45 casos por 100.000 habitantes, en tercer lugar, se ubican las neoplasias con 102,40 casos por 100.000 habitantes. Esta última con un incremento en el comportamiento de la tasa de mortalidad, desde el 2011 (95,73 casos por 100.000 hab.) hasta el último año reportado.

### Años de Vida Potencialmente Perdidos –AVPP

Los años de vida potencial perdidos se definen cómo el número de años que deja de vivir una persona debido a una muerte prematura, es decir, aquella que se produce por una u otra causa antes de alcanzar la esperanza de vida como límite establecido. Este indicador

se constituye como una medida de la carga de la enfermedad en una población y evidencian el peso que tienen las diferentes causas de mortalidad en el perfil de morbimortalidad. La causa que más AVPP aportó a la mortalidad del municipio de Bucaramanga para el año 2021 de Bucaramanga fueron las neoplasias con 14.977 AVPP, causa que a pesar de registrar reducción en AVPP respecto al 2020, sigue sobrepasando el aporte en AVPP de otras causas de muerte.

Figura 9. Proporción de Años de Vida Potencialmente Perdidos –AVPP por grandes causas lista 6/67, Bucaramanga, 2005 – 2021

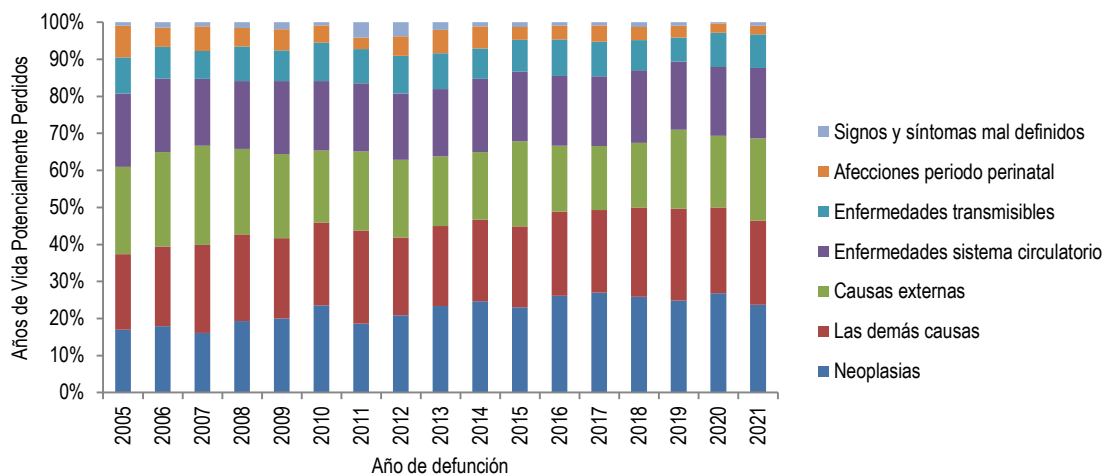

Fuente: Departamento Administrativo Nacional de Estadísticas, DANE 2005-2021

### Mortalidad específica por subgrupo

A continuación, se identifican las principales causas de mortalidad en los subgrupos de las seis grandes causas: enfermedades transmisibles; neoplasias (tumores); enfermedades del sistema circulatorio; ciertas afecciones originadas en el periodo perinatal; causas externas; todas las demás causas y síntomas, signos y afecciones mal definidas.

#### Enfermedades transmisibles

Dentro de las principales causas de mortalidad por enfermedades transmisibles en hombres, se encuentran las infecciones respiratorias agudas con una tasa ajustada que oscilo entre 17,27 y 42,53 muertes por cada 100.000 hombres, seguido de enfermedad por el VIH (SIDA), con una tasa ajustada que oscilo entre 10,24 y 19,36 muertes por 100.000 hombres, tuberculosis con una tasa de mortalidad que oscilo entre 2,94 y 11,68 casos por 100.000 hombres. Ver Figura 10

Figura 10. Tasa de mortalidad ajustada por edad para las enfermedades transmisibles en hombres, Bucaramanga, 2005 – 2021

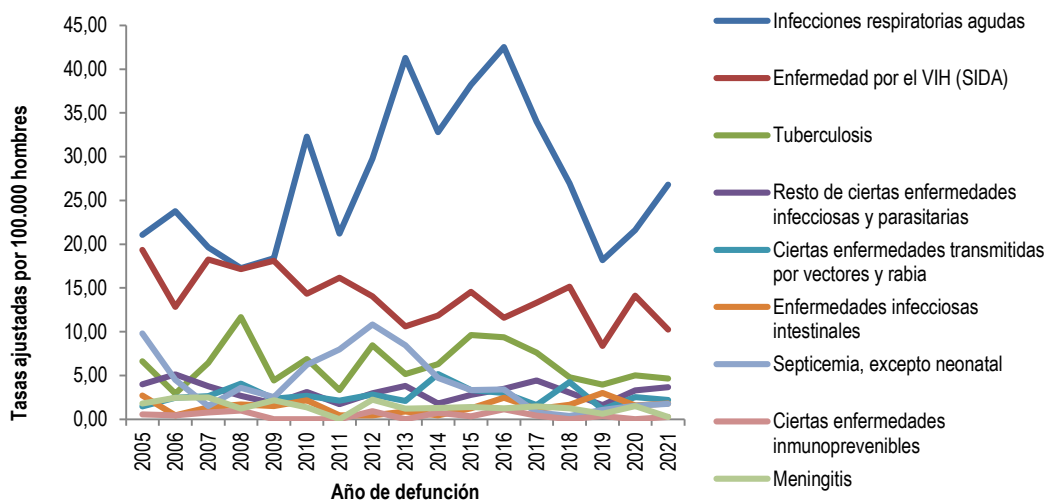

Fuente: Departamento Administrativo Nacional de Estadísticas, DANE 2005-2021

De igual manera, en las mujeres se evidencia que las primeras causas de mortalidad, por enfermedades transmisibles, son las infecciones respiratorias agudas con una tasa ajustada que oscilo entre 7,77 y 31,51 muertes por cada 100.000 mujeres, seguido de tuberculosis con una tasa ajustada que oscilo entre 0 y 2,96 muertes por cada 100.000 mujeres, en tercer lugar, se ubica la subcausas enfermedad por el VIH (SIDA) con una tasa ajustada que oscilo entre 1,94 y 5,94 muertes por 100.000 mujeres. Ver Figura 11.

Figura 11. Tasa de mortalidad ajustada por edad para las enfermedades transmisibles en mujeres, Bucaramanga, 2005 – 2021

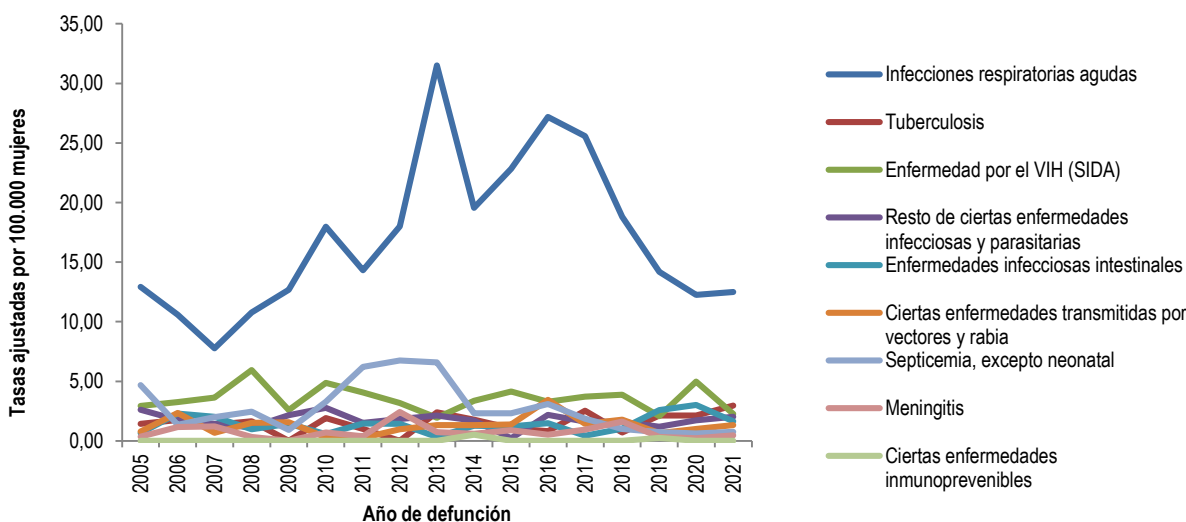

Fuente: Departamento Administrativo Nacional de Estadísticas, DANE 2005-2021

## Neoplasias

En los hombres, las principales causas de mortalidad asociadas a neoplasias se deben principalmente por Tumores malignos de otras localizaciones y de las no especificadas, con tasas que oscilaron entre 16,54 y 34,21 muertes por 100.000 hombres, seguido de Tumor maligno de los órganos digestivos y del peritoneo, excepto estómago y colon, con tasas de mortalidad que oscilaron entre 13,98 y 26,52 muertes por 100.000 hombres. Mientras tanto, el Tumor maligno de la próstata se presenta en el tercer lugar, con una tasa que osciló durante los años 2005 a 2021 entre 13,45 y 23,97 muertes por 100.000 hombres. Ver Figura 12.

Figura 12. Tasa de mortalidad ajustada por edad para las neoplasias en hombres, Bucaramanga, 2005 – 2021

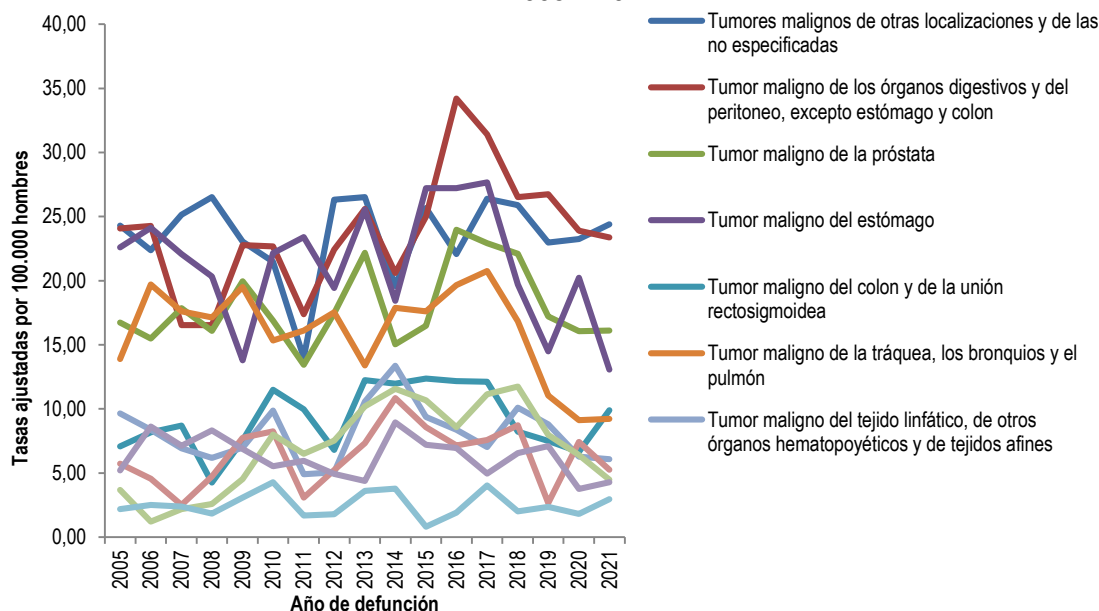

Fuente: Departamento Administrativo Nacional de Estadísticas, DANE 2005-2021

En las mujeres de Bucaramanga, las principales causas de mortalidad asociadas a neoplasias se deben principalmente por Tumor maligno de la mama con tasas que oscilaron entre 10,55 y 22,98 muertes por 100.000 mujeres, seguido de Tumores malignos en órganos digestivos y del peritoneo, excepto estómago y colon, con tasas que oscilaron entre 11,43 y 21,67 muertes por 100.000 mujeres seguido de tumores malignos de otras localizaciones y las no especificadas con tasas de mortalidad que oscilaron entre 11,03 y 21,33 muertes por 100.000 mujeres. Ver Figura 13.

Figura 13. Tasa de mortalidad ajustada por edad para las neoplasias en mujeres, Bucaramanga, 2005 – 2021

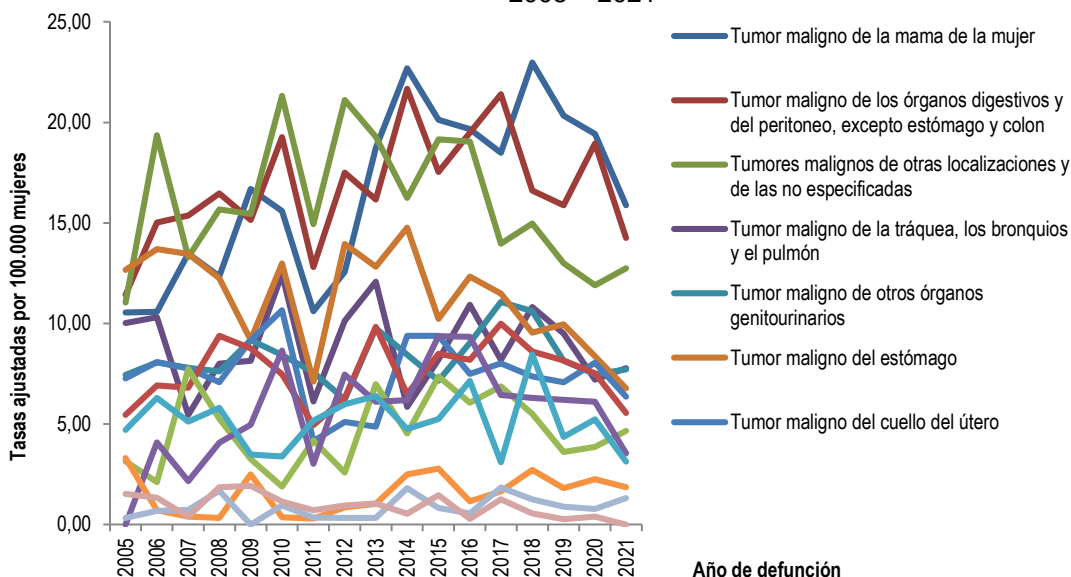

Fuente: Departamento Administrativo Nacional de Estadísticas, DANE 2005-2021

### Enfermedades del sistema circulatorio

En cuanto a las enfermedades del sistema circulatorio se evidencia para el periodo de 2005 a 2021 que, en hombres de Bucaramanga, la primera causa de mortalidad son las enfermedades isquémicas del corazón, con tasas de mortalidad que oscilaron entre 78,81 y 137,07 muertes por 100.000 hombres, seguido de enfermedades cerebrovasculares (tasas de 24,18 a 63,82 muertes por 100.000 hombres). Figura 14.

Figura 14. Tasa de mortalidad ajustada por edad para las enfermedades del sistema circulatorio en hombres, Bucaramanga, 2005 – 2021

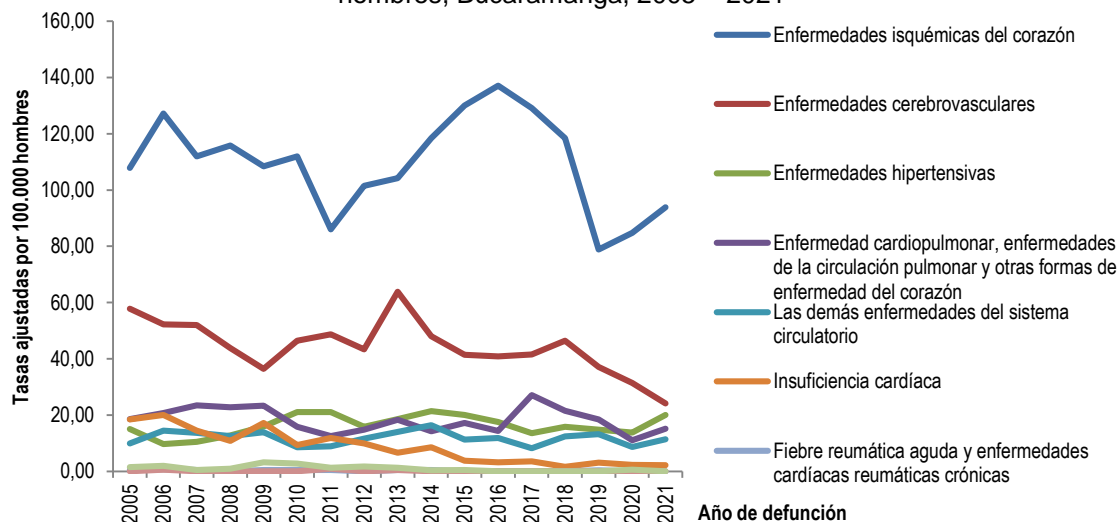

Fuente: Departamento Administrativo Nacional de Estadísticas, DANE 2005-2021



En las mujeres de Bucaramanga la mortalidad por causa de enfermedades del sistema circulatorio para el periodo 2005 a 2021, las enfermedades isquémicas del corazón fueron la primera causa con tasas que varían entre 40,70 a 79,48 muertes por 100.000 mujeres. En este grupo, la segunda causa corresponde a enfermedades cerebrovasculares, entre 18,58 y 45,63 muertes por cada 100.000 mujeres (Figura 44).

Figura 15. Tasa de mortalidad ajustada por edad para las enfermedades del sistema circulatorio en mujeres, Bucaramanga, 2005 – 2021

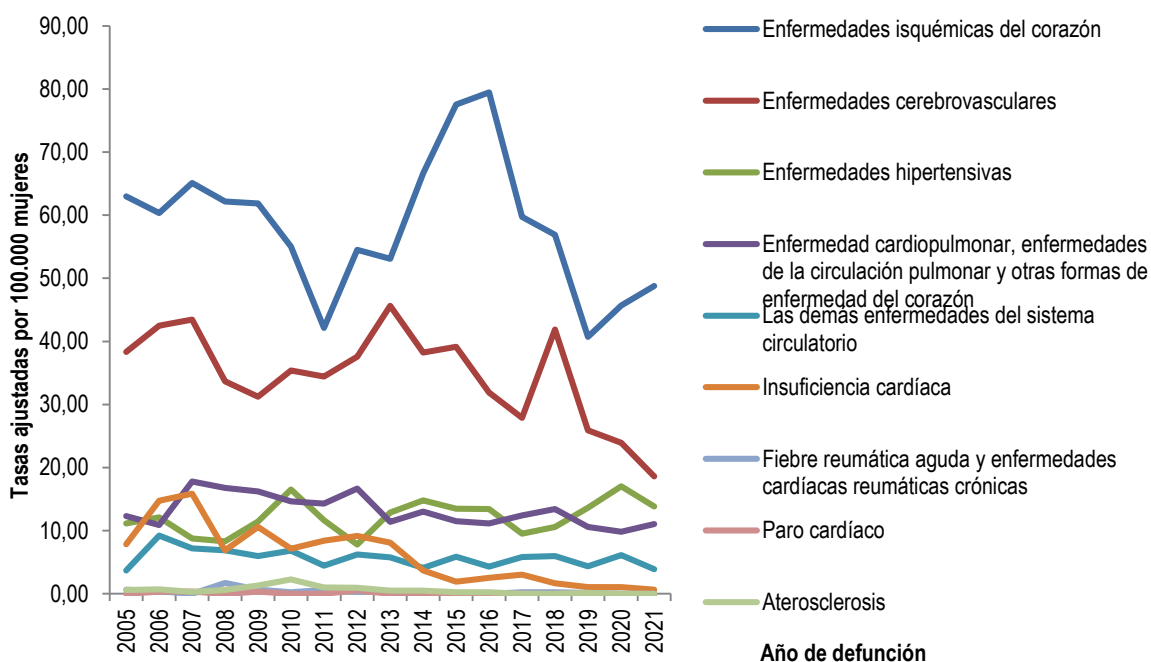

Fuente: Departamento Administrativo Nacional de Estadísticas, DANE 2005-2021

### Causas externas

Para el año 2021 se encontró que la primera causa de muerte en los hombres debida a causas externas fue para agresiones (homicidios) con una tasa de 39,52 muertes por cada 100.000 hombres presentando un ascenso comparado con el año anterior. Le siguen los Accidentes de transporte terrestre con una tasa de 24,85 muertes por cada 100.000 hombres y en tercer lugar están las Lesiones autoinfligidas intencionalmente (suicidios) con una tasa de 8,51 muertes por cada 100.000 hombres se observa una disminución frente al año anterior. Figura 16.

Figura 16. Tasa de mortalidad ajustada por edad para las causas externas en hombres, Bucaramanga, 2005–2021

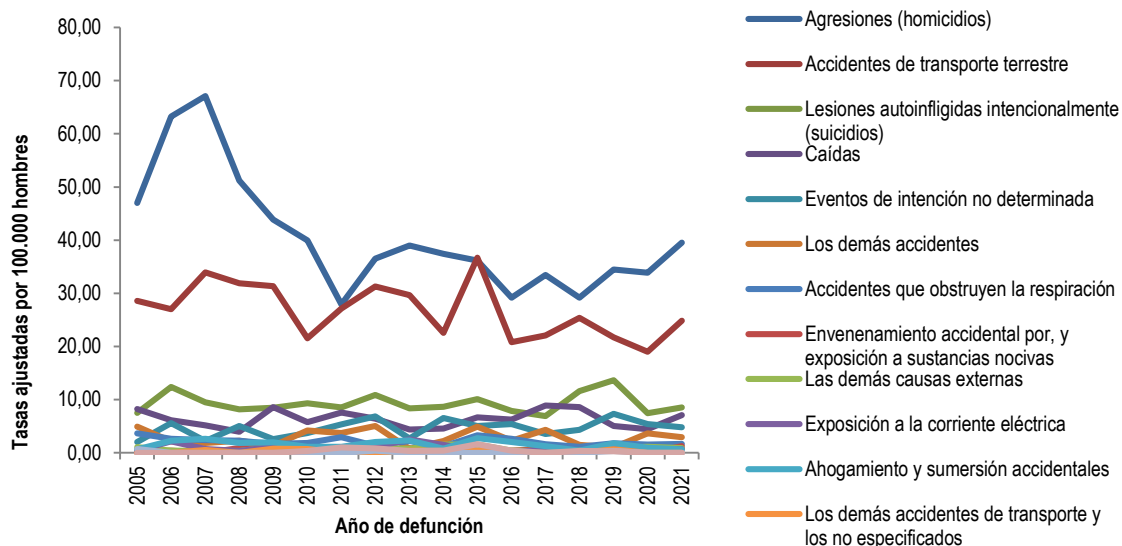

Fuente: Departamento Administrativo Nacional de Estadísticas, DANE 2005-2021

Para el año 2021 se encontró que la primera causa de muerte en las mujeres debida a causas externas fueron las lesiones autoinfligidas con una tasa ajustada de 4,21 muertes por cada 100.000 mujeres presentando un aumento con respecto al año anterior. En segundo lugar, están los accidentes de transporte terrestre con una tasa de 3,07 muertes por cada 100.000 mujeres con una disminución con respecto al año anterior, en tercer lugar, se encuentran las caídas con una tasa de 2,62 muertes por cada 100.000 mujeres registrando un descenso respecto al 2020. Figura 17

Figura 17. Tasa de mortalidad ajustada por edad para las causas externas en mujeres, Bucaramanga, 2005 – 2021

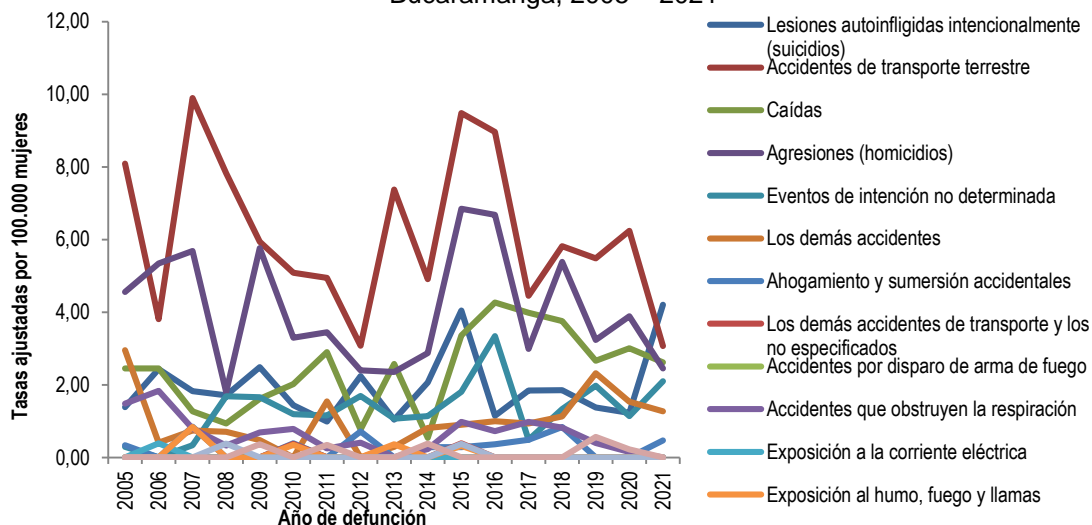

Fuente: Departamento Administrativo Nacional de Estadísticas, DANE 2005-2021

## Las demás enfermedades

En el año 2021, las principales causas de mortalidad por demás enfermedades en hombres de Bucaramanga fue diabetes mellitus con una tasa de 22,22 muertes por cada 100.000 hombres presentando un descenso comparado con el año anterior. Le sigue el resto de las enfermedades con una tasa de 18,25 muertes por cada por 100.000 hombres, en tercer lugar, se ubican las enfermedades crónicas de las vías respiratorias registrando una disminución para este año con una tasa de 17,25 muertes por cada 100.000 hombres. (Ver figura 18).

Figura 18. Tasa de mortalidad ajustada por edad para las demás enfermedades en hombres, Bucaramanga, 2005 – 2021

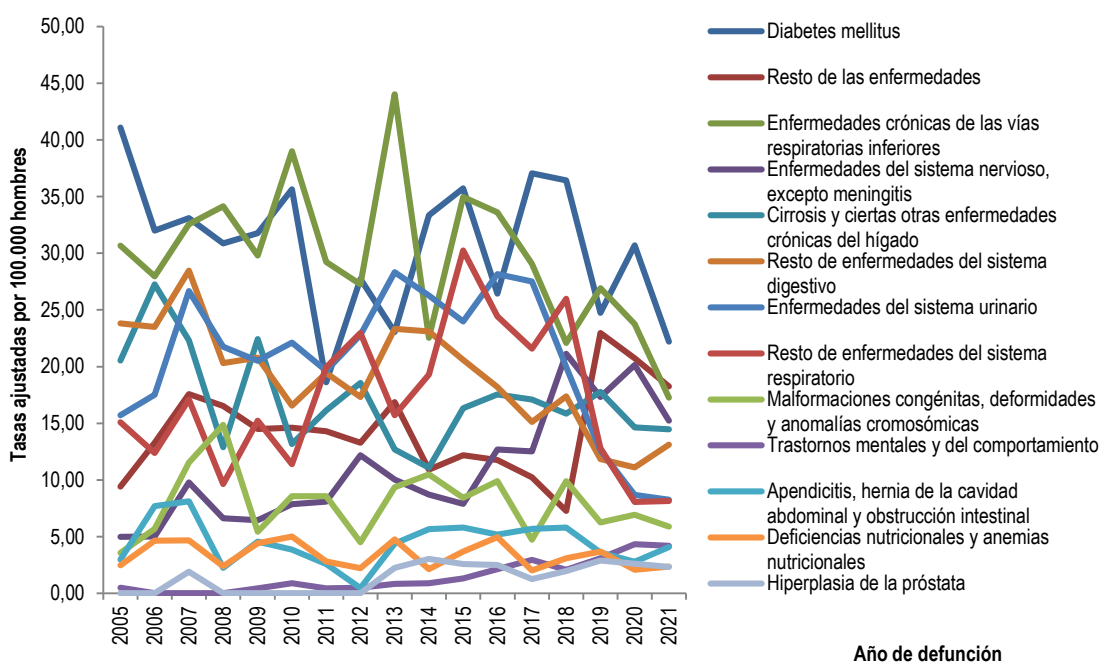

Fuente: Departamento Administrativo Nacional de Estadísticas, DANE 2005-2021

En las mujeres de Bucaramanga se evidencia que para el año 2021, la primera causa de mortalidad está dada por la diabetes mellitus con una tasa de 17,21 muertes por cada 100.000 mujeres, en segundo lugar, están el resto de las enfermedades del sistema digestivo con una tasa de 12,82 muertes por cada 100.000 mujeres siendo superior a la tasa registrada para este año de análisis con respecto al 2020 y en tercer lugar están el resto de las enfermedades que presento una disminución para este año con una tasa de 12,56 muertes por cada 100.000 mujeres. (ver figura 19)

Figura 19. Tasa de mortalidad ajustada por edad para las demás enfermedades en mujeres, Bucaramanga, 2005 – 2021

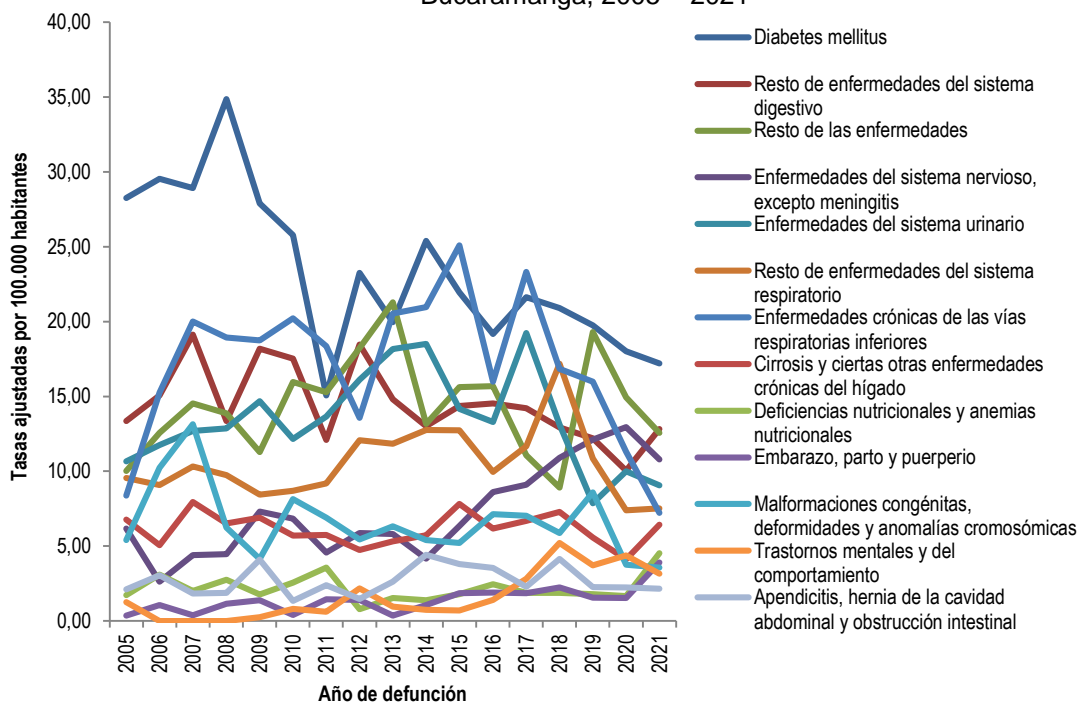

Fuente: Departamento Administrativo Nacional de Estadísticas, DANE 2005-2021

### Mortalidad relacionada con Salud Mental

En la tabla 29 se evidencian las muertes por enfermedades mentales, las cuales han presentado un incremento con el paso de los años. En Bucaramanga para el 2020, el 63% (25) de las muertes por trastornos mentales y del comportamiento se presentaron en las mujeres. El 100% de las muertes de trastornos mentales y del comportamiento debidos al uso de sustancias psicoactivas se presentó en hombres y el 86% (6) de las muertes por epilepsia ocurrieron en hombres.

Tabla 29. Número de muertes por causas relacionadas con salud mental por año, según sexo. Bucaramanga, 2005-2020

Mortalidad relacionada con Salud Mental	Sexo	2005	2006	2007	2008	2009	2010	2011	2012	2013	2014	2015	2016	2017	2018	2019	2020
Trastornos mentales y del comportamiento	Femenino	4	0	0	0	1	3	2	8	3	3	3	6	12	23	21	25
	Masculino	1	0	0	0	1	2	1	1	2	2	3	5	7	5	10	15
	<b>Total</b>	<b>5</b>	<b>0</b>	<b>0</b>	<b>0</b>	<b>2</b>	<b>5</b>	<b>3</b>	<b>9</b>	<b>5</b>	<b>5</b>	<b>6</b>	<b>11</b>	<b>19</b>	<b>28</b>	<b>31</b>	<b>40</b>
Trastornos mentales y del comportamiento debidos al uso de sustancias psicoactivas	Femenino	0	0	0	0	0	0	0	0	0	0	0	0	0	0	1	0
	Masculino	0	0	0	0	0	0	0	1	1	0	0	0	0	0	2	3
	<b>Total</b>	<b>0</b>	<b>0</b>	<b>0</b>	<b>0</b>	<b>0</b>	<b>0</b>	<b>0</b>	<b>1</b>	<b>1</b>	<b>0</b>	<b>0</b>	<b>0</b>	<b>0</b>	<b>0</b>	<b>3</b>	<b>3</b>
Epilepsia	Femenino	4	2	3	3	6	6	1	3	3	1	3	3	4	3	4	1
	Masculino	1	5	6	2	3	3	3	1	4	3	6	1	1	5	7	6
	<b>Total</b>	<b>5</b>	<b>7</b>	<b>9</b>	<b>5</b>	<b>9</b>	<b>9</b>	<b>4</b>	<b>4</b>	<b>7</b>	<b>4</b>	<b>9</b>	<b>4</b>	<b>5</b>	<b>8</b>	<b>11</b>	<b>7</b>

Fuente: DANE; SISPRO 2020

La siguiente tabla presenta la semaforización de algunos indicadores de mortalidad por causa específica definidos en el capítulo de seguimiento y monitoreo del Plan Decenal de Salud Pública. Se tomaron como referencia los datos de Santander de 2021 para hacer la comparación con los datos de Bucaramanga del mismo año. En la tabla 56 se evidencia

que en los indicadores de mortalidad Tasa de mortalidad ajustada por edad por accidentes de transporte terrestre, Tasa de mortalidad ajustada por edad por tumor maligno de mama, Tasa de mortalidad ajustada por edad por tumor maligno del cuello uterino, Tasa de mortalidad ajustada por edad por tumor maligno de la próstata, Tasa de mortalidad ajustada por edad por tumor maligno del estómago, Tasa de mortalidad ajustada por edad por diabetes mellitus, Tasa de mortalidad ajustada por edad por lesiones autoinfligidas intencionalmente, Tasa de mortalidad ajustada por edad por trastornos mentales y del comportamiento y Tasa de mortalidad ajustada por edad por enfermedades transmisibles están por encima del valor de referencia departamental pero no presentaron diferencias estadísticamente significativas.

Tabla 30. SemafORIZACIÓN de las tasas de mortalidad por causas específicas, Bucaramanga, 2005-2021

Causa de muerte	Santander	Bucaramanga	Comportamiento																		
			2006	2007	2008	2009	2010	2011	2012	2013	2014	2015	2016	2017	2018	2019	2020	2021			
Tasa de mortalidad ajustada por edad por accidentes de transporte terrestre	16,69	0,00	-	↗	↘	↗	↗	↘	-	↗	↗	↘	-	-	↗	↘	-				
Tasa de mortalidad ajustada por edad por tumor maligno de mama	12,33	15,88	↗	↗	↘	↗	↘	↘	↗	↗	↗	↘	↘	↘	↗	↘	↘				
Tasa de mortalidad ajustada por edad por tumor maligno del cuello uterino	5,72	6,37	↗	↘	↘	↗	↗	↘	↗	↘	↗	↘	↘	↗	↘	↘	↘				
Tasa de mortalidad ajustada por edad por tumor maligno de la próstata	11,69	16,11	↘	↗	↘	↗	↘	↘	↗	↗	↘	↗	↗	↘	↘	↘	↗				
Tasa de mortalidad ajustada por edad por tumor maligno del estómago	9,87	9,34	↗	↘	↘	↘	↗	↘	↗	↗	↘	↗	↗	↘	↘	↘	↘				
Tasa de mortalidad ajustada por edad por diabetes mellitus	18,62	19,56	↘	↗	↗	↘	↗	↘	↗	↘	↗	↘	↘	↗	↘	↘	↘				
Tasa de mortalidad ajustada por edad por lesiones auto-inflingidas intencionalmente	6,34	6,11	↗	↘	↘	↗	↘	↘	↗	↘	↗	↗	↘	↗	↗	↗	↘				
Tasa de mortalidad ajustada por edad por trastornos mentales y del comportamiento	2,44	3,61	↘	-	-	↗	↗	↘	↗	↘	↘	↗	↗	↗	↗	↘	↗				
Tasa de mortalidad ajustada por edad por agresiones (homicidios)	14,91	20,63	↗	↗	↘	↘	↘	↘	↗	↗	↘	↗	↘	↗	↗	↗	↗				
Tasa de mortalidad específica por edad por malaria	0,04	0,16	-	-	↗	↘	-	-	↗	↘	-	-	-	-	-	-	↗				
Tasa de mortalidad ajustada por edad por enfermedades transmisibles	28,48	35,90	↘	↘	↗	↘	↗	↘	↗	↗	↘	↗	↗	↘	↘	↘	↘				
Tasa de mortalidad específica por exposición a fuerzas de la naturaleza	0,17	0,00	↘	-	↗	↘	↗	↗	↗	↘	↗	↘	↘	↗	↘	↘	-				

Fuente: Departamento Administrativo Nacional de Estadísticas, DANE 2005-2021

## Mortalidad materno – infantil y en la niñez

El presente análisis de la mortalidad infantil y en la niñez abordó la lista de los 16 grandes grupos que corresponde a ciertas enfermedades infecciosas y parasitarias; tumores (neoplasias); enfermedades de la sangre y de los órganos hematopoyéticos y ciertos trastornos que afectan el mecanismo de la inmunidad; enfermedades endocrinas, nutricionales y metabólicas; enfermedades del sistema nervioso; enfermedades del oído y de la apófisis mastoides; enfermedades del sistema circulatorio; enfermedades del sistema respiratorio; enfermedades del sistema digestivo; enfermedades del sistema genitourinario; ciertas afecciones originadas en el periodo perinatal; malformaciones congénitas, deformidades y anomalías cromosómicas; signos síntomas y hallazgos anormales clínicos y de laboratorio, no clasificados en otra parte; todas las demás enfermedades; causas externas de morbilidad y mortalidad; Infección respiratoria aguda grave – IRAG.



## Tasas específicas de mortalidad específica en menor de 1 año

Teniendo en cuenta todas las causas de mortalidad de la lista 6/67, las principales causas de mortalidad en menores de 1 año para el año 2021 fue para ciertas afecciones originadas en el periodo perinatal con una tasa de 2,56 muertes en menores de 1 año por cada 1.000 nacidos vivos, seguidas de las malformaciones congénitas y deformidades y anomalías cromosómicas 1,96 muertes en menores de 1 año por cada 1.000 nacidos vivos y las enfermedades del sistema respiratorio con una tasa de 0,30 muertes en menores de 1 año por cada 1.000 nacidos vivos. En la tabla 31 se presenta la tendencia de las tasas de mortalidad por cada causa en la población menor de 1 año en Bucaramanga.

Tabla 31. Tasas específicas en grandes grupos en menores de 1 año de ambos sexos por cada 1.000 nacidos vivos, Bucaramanga, 2005-2021

Causa de muerte según lista de tabulación para la mortalidad infantil y del niño	Total																
	2005	2006	2007	2008	2009	2010	2011	2012	2013	2014	2015	2016	2017	2018	2019	2020	2021
Ciertas enfermedades infecciosas y parasitarias	0,44	0,54	0,53	0,32	0,45	0,60	0,11	0,22	0,00	0,21	0,21	0,00	0,00	0,12	0,13	0,28	0,00
Tumores (neoplasias)	0,22	0,00	0,00	0,21	0,34	0,24	0,00	0,11	0,22	0,11	0,10	0,11	0,00	0,00	0,00	0,00	0,00
Enfermedades de la sangre y de los órganos hematopoyéticos	0,00	0,00	0,00	0,00	0,00	0,00	0,00	0,00	0,00	0,11	0,00	0,00	0,10	0,00	0,00	0,00	0,00
Enfermedades endocrinas, nutricionales y metabólicas	0,11	0,32	0,00	0,11	0,11	0,12	0,11	0,00	0,11	0,00	0,31	0,11	0,00	0,00	0,00	0,14	0,00
Enfermedades del sistema nervioso	0,11	0,11	0,32	0,32	0,23	0,12	0,00	0,00	0,11	0,00	0,21	0,21	0,10	0,12	0,00	0,14	0,00
Enfermedades del oído y de la apófisis mastoides	0,00	0,00	0,00	0,00	0,00	0,00	0,00	0,00	0,00	0,00	0,00	0,00	0,00	0,00	0,00	0,00	0,00
Enfermedades del sistema circulatorio	0,66	0,11	0,00	0,21	0,23	0,12	0,00	0,00	0,00	0,21	0,10	0,00	0,00	0,23	0,26	0,00	0,15
Enfermedades del sistema respiratorio	0,00	0,87	0,32	0,53	0,68	0,48	0,34	0,66	0,32	0,74	0,21	0,21	0,52	0,35	0,00	0,14	0,30
Enfermedades del sistema digestivo	0,22	0,22	0,11	0,11	0,23	0,24	0,00	0,00	0,00	0,32	0,10	0,00	0,00	0,00	0,26	0,00	0,00
Enfermedades del sistema genitourinario	0,00	0,00	0,11	0,00	0,23	0,00	0,00	0,00	0,11	0,00	0,00	0,00	0,00	0,00	0,00	0,00	0,00
Ciertas afecciones originadas en el periodo perinatal	6,59	4,44	5,94	4,12	4,88	4,05	2,26	4,27	5,48	4,88	2,88	2,89	3,45	2,99	2,75	2,71	2,56
Malformaciones congénitas, deformidades y anomalías cromosómicas	1,87	3,35	4,56	3,91	1,70	2,86	3,16	1,75	3,23	2,76	2,16	2,46	1,46	2,42	2,36	2,28	1,96
Signos, síntomas y hallazgos anormales clínicos y de laboratorio	0,11	0,11	0,00	0,11	0,11	0,00	0,11	0,22	0,22	0,11	0,21	0,00	0,10	0,00	0,13	0,00	0,30
Todas las demás enfermedades	0,00	0,00	0,00	0,00	0,00	0,00	0,00	0,11	0,00	0,00	0,10	0,00	0,00	0,00	0,00	0,14	0,00
Causas externas de morbilidad y mortalidad	0,33	0,87	0,32	0,11	0,11	0,36	0,34	0,11	0,00	0,11	0,41	0,32	0,10	0,12	0,26	0,00	0,00

Fuente: Departamento Administrativo Nacional de Estadísticas, DANE 2005-2021

Las principales causas de mortalidad en niños menores de 1 año para el año 2021 de Bucaramanga, fue para ciertas afecciones originadas en el periodo perinatal con una tasa de 3,86 muertes en menores de 1 año por cada 1.000 nacidos vivos, seguidas de las malformaciones congénitas y deformidades y anomalías cromosómicas 2,08 muertes en menores de 1 año por cada 1.000 nacidos vivos y los signos, síntomas y hallazgos anormales clínicos y de laboratorio con una tasa de 0,59 muertes en menores de 1 año por cada 1.000 nacidos vivos. En la tabla 32

Tabla 32. Tasas específicas en grandes grupos en menores de 1 año de sexo Masculino por cada 1.000 nacidos vivos, Bucaramanga, 2005-2021

Causa de muerte según lista de tabulación para la mortalidad infantil y del niño	Hombres																
	2005	2006	2007	2008	2009	2010	2011	2012	2013	2014	2015	2016	2017	2018	2019	2020	2021
Ciertas enfermedades infecciosas y parasitarias	0,64	0,42	0,63	0,62	0,44	0,93	0,00	0,00	0,00	0,21	0,20	0,00	0,00	0,00	0,26	0,00	0,00
Tumores (neoplasias)	0,00	0,00	0,00	0,00	0,44	0,23	0,00	0,21	0,21	0,21	0,00	0,21	0,00	0,00	0,00	0,00	0,00
Enfermedades de la sangre y de los órganos hematopoyéticos	0,00	0,00	0,00	0,00	0,00	0,00	0,00	0,00	0,00	0,00	0,00	0,00	0,20	0,00	0,00	0,00	0,00
Enfermedades endocrinas, nutricionales y metabólicas	0,00	0,63	0,00	0,00	0,22	0,23	0,00	0,00	0,21	0,00	0,20	0,21	0,00	0,00	0,00	0,00	0,00
Enfermedades del sistema nervioso	0,21	0,00	0,42	0,62	0,44	0,23	0,00	0,00	0,21	0,00	0,40	0,21	0,00	0,23	0,00	0,28	0,00
Enfermedades del oído y de la apófisis mastoides	0,00	0,00	0,00	0,00	0,00	0,00	0,00	0,00	0,00	0,00	0,00	0,00	0,00	0,00	0,00	0,00	0,00
Enfermedades del sistema circulatorio	0,21	0,21	0,00	0,00	0,22	0,00	0,00	0,00	0,00	0,00	0,20	0,00	0,00	0,00	0,00	0,00	0,30
Enfermedades del sistema respiratorio	0,00	1,46	0,63	0,62	1,10	0,47	0,22	0,64	0,21	0,82	0,40	0,21	0,41	0,23	0,00	0,28	0,30
Enfermedades del sistema digestivo	0,21	0,21	0,21	0,21	0,22	0,23	0,00	0,00	0,00	0,21	0,20	0,00	0,00	0,00	0,26	0,00	0,00
Enfermedades del sistema genitourinario	0,00	0,00	0,00	0,00	0,00	0,00	0,00	0,00	0,21	0,00	0,00	0,00	0,00	0,00	0,00	0,00	0,00
Ciertas afecciones originadas en el periodo perinatal	7,90	4,39	7,33	5,17	5,26	3,96	1,54	5,37	5,97	5,75	2,82	3,60	4,69	2,96	2,83	4,15	3,86
Malformaciones congénitas, deformidades y anomalías cromosómicas	1,28	2,51	4,19	5,58	1,54	2,80	3,52	1,50	3,84	3,69	2,42	3,17	1,43	2,96	2,06	3,05	2,08
Signos, síntomas y hallazgos anormales clínicos y de laboratorio	0,00	0,21	0,00	0,00	0,00	0,00	0,22	0,21	0,21	0,00	0,00	0,00	0,00	0,00	0,00	0,00	0,59
Todas las demás enfermedades	0,00	0,00	0,00	0,00	0,00	0,00	0,00	0,21	0,00	0,00	0,20	0,00	0,00	0,00	0,00	0,00	0,00
Causas externas de morbilidad y mortalidad	0,43	1,04	0,21	0,21	0,22	0,70	0,44	0,00	0,00	0,21	0,40	0,42	0,20	0,00	0,26	0,00	0,00

Fuente: Departamento Administrativo Nacional de Estadísticas, DANE 2005-2021

En niñas menores de 1 año de Bucaramanga, la principal causa de mortalidad para el año 2021 fueron; malformaciones congénitas, deformaciones y anomalías cromosómicas tasa 1,84 muertes en menores de 1 año por cada 1.000 nacidos vivos, seguidas de ciertas afecciones originadas en el periodo perinatal con una tasa 1,23 muertes en menores de 1 año por cada 1.000 nacidos vivos y las enfermedades del sistema respiratorio con una tasa de 0,31 muertes en menores de 1 año por cada 1.000 nacidos vivos. Tabla 33

Tabla 33. Tasas específicas en grandes grupos en menores de 1 año de sexo Femenino por cada 1.000 nacidos vivos, Bucaramanga, 2005-2021

Causa de muerte según lista de tabulación para la mortalidad infantil y del niño	Mujeres																
	2005	2006	2007	2008	2009	2010	2011	2012	2013	2014	2015	2016	2017	2018	2019	2020	2021
Ciertas enfermedades infecciosas y parasitarias	0,23	0,67	0,43	0,00	0,47	0,24	0,23	0,45	0,00	0,22	0,21	0,00	0,00	0,23	0,00	0,59	0,00
Tumores (neoplasias)	0,45	0,00	0,00	0,43	0,24	0,24	0,00	0,00	0,22	0,00	0,21	0,00	0,00	0,00	0,00	0,00	0,00
Enfermedades de la sangre y de los órganos hematopoyéticos	0,00	0,00	0,00	0,00	0,00	0,00	0,00	0,00	0,00	0,22	0,00	0,00	0,00	0,00	0,00	0,00	0,00
Enfermedades endocrinas, nutricionales y metabólicas	0,23	0,00	0,00	0,22	0,00	0,00	0,23	0,00	0,00	0,00	0,42	0,00	0,00	0,00	0,00	0,29	0,00
Enfermedades del sistema nervioso	0,00	0,22	0,22	0,00	0,00	0,00	0,00	0,00	0,00	0,00	0,00	0,22	0,21	0,00	0,00	0,00	0,00
Enfermedades del oído y de la apófisis mastoides	0,00	0,00	0,00	0,00	0,00	0,00	0,00	0,00	0,00	0,00	0,00	0,00	0,00	0,00	0,00	0,00	0,00
Enfermedades del sistema circulatorio	1,13	0,00	0,00	0,43	0,24	0,24	0,00	0,00	0,00	0,44	0,00	0,00	0,00	0,46	0,53	0,00	0,00
Enfermedades del sistema respiratorio	0,00	0,22	0,00	0,43	0,24	0,49	0,46	0,67	0,43	0,66	0,00	0,22	0,64	0,46	0,00	0,00	0,31
Enfermedades del sistema digestivo	0,23	0,22	0,00	0,00	0,24	0,24	0,00	0,00	0,00	0,44	0,00	0,00	0,00	0,00	0,27	0,00	0,00
Enfermedades del sistema genitourinario	0,00	0,00	0,22	0,00	0,47	0,00	0,00	0,00	0,00	0,00	0,00	0,00	0,00	0,00	0,00	0,00	0,00
Ciertas afecciones originadas en el periodo perinatal	5,19	4,49	4,52	3,03	4,47	4,13	3,01	3,12	4,99	3,95	2,95	2,17	2,14	3,02	2,67	1,17	1,23
Malformaciones congénitas, deformidades y anomalías cromosómicas	2,48	4,27	4,95	2,17	1,88	2,92	2,78	2,01	2,60	1,76	1,89	1,73	1,50	1,86	2,67	1,47	1,84
Signos, síntomas y hallazgos anormales clínicos y de laboratorio	0,23	0,00	0,00	0,22	0,24	0,00	0,00	0,22	0,22	0,22	0,42	0,00	0,21	0,00	0,27	0,00	0,00
Todas las demás enfermedades	0,00	0,00	0,00	0,00	0,00	0,00	0,00	0,00	0,00	0,00	0,00	0,00	0,00	0,00	0,00	0,29	0,00
Causas externas de morbilidad y mortalidad	0,23	0,67	0,43	0,00	0,00	0,00	0,23	0,22	0,00	0,00	0,42	0,22	0,00	0,23	0,27	0,00	0,00

Fuente: Departamento Administrativo Nacional de Estadísticas, DANE 2005-2021

## Tasas específicas de mortalidad específica en niños de 1 a 4 años

Las principales causas de mortalidad en menores entre 1 a 4 años del municipio de Bucaramanga, para el año 2021 fueron los tumores (neoplasias) con una tasa de 12,81 muertes por cada 100.000 menores de 1 a 4 años. Seguido de las malformaciones congénitas, deformidades y anomalías cromosómicas con una tasa de 9,61 muertes por cada 100.000 menores de 1 a 4 años. En la Tabla 34 se presenta la tendencia de las tasas de mortalidad por cada causa en la población entre 1 a 4 años en Bucaramanga.

Tabla 34. Tasas específicas en grandes grupos en menores de 1 a 4 años de ambos sexos. Bucaramanga, 2005-2021

Causa de muerte según lista de tabulación para la mortalidad infantil y del niño	Total																
	2005	2006	2007	2008	2009	2010	2011	2012	2013	2014	2015	2016	2017	2018	2019	2020	2021
Ciertas enfermedades infecciosas y parasitarias	9,21	6,25	6,35	0,00	6,54	0,00	0,00	3,41	10,37	0,00	3,56	0,00	3,67	0,00	0,00	0,00	0,00
Tumores (neoplasias)	0,00	3,12	3,18	3,23	9,81	3,32	3,36	0,00	10,37	3,51	7,11	10,83	22,01	3,73	3,28	0,00	12,81
Enfermedades de la sangre y de los órganos hematopoyéticos	0,00	0,00	0,00	3,23	0,00	0,00	3,36	0,00	0,00	3,51	0,00	3,61	0,00	7,45	3,28	3,20	0,00
Enfermedades endocrinas, nutricionales y metabólicas	0,00	0,00	3,18	0,00	0,00	3,32	3,36	0,00	3,46	0,00	0,00	0,00	3,67	0,00	3,28	0,00	0,00
Enfermedades del sistema nervioso	0,00	6,25	9,53	0,00	6,54	0,00	6,72	6,82	0,00	0,00	3,56	7,22	3,67	29,81	0,00	6,41	0,00
Enfermedades del oído y de la apófisis mastoides	0,00	0,00	0,00	0,00	0,00	0,00	0,00	0,00	0,00	0,00	0,00	0,00	0,00	0,00	0,00	0,00	0,00
Enfermedades del sistema circulatorio	0,00	6,25	3,18	0,00	3,27	0,00	0,00	3,41	0,00	3,51	3,56	0,00	3,67	0,00	0,00	0,00	0,00
Enfermedades del sistema respiratorio	9,21	0,00	6,35	3,23	9,81	16,58	6,72	3,41	0,00	7,01	7,11	10,83	0,00	0,00	9,83	3,20	6,40
Enfermedades del sistema digestivo	3,07	0,00	3,18	3,23	3,27	0,00	3,36	6,82	0,00	3,51	3,56	0,00	3,67	3,73	0,00	0,00	3,20
Enfermedades del sistema genitourinario	0,00	0,00	0,00	0,00	0,00	0,00	0,00	0,00	0,00	0,00	0,00	0,00	0,00	0,00	0,00	0,00	0,00
Ciertas afecciones originadas en el periodo perinatal	0,00	0,00	0,00	0,00	0,00	0,00	0,00	0,00	0,00	0,00	0,00	3,61	0,00	0,00	3,28	3,20	0,00
Malformaciones congénitas, deformidades y anomalías cromosómicas	3,07	0,00	12,71	6,45	6,54	6,63	3,36	3,41	0,00	3,51	7,11	10,83	7,34	14,90	9,83	9,61	9,61
Signos, síntomas y hallazgos anormales clínicos y de laboratorio	0,00	6,25	0,00	0,00	0,00	0,00	3,36	6,82	0,00	3,51	0,00	0,00	0,00	3,73	0,00	0,00	3,20
Todas las demás enfermedades	0,00	0,00	0,00	0,00	0,00	0,00	0,00	0,00	0,00	0,00	0,00	0,00	0,00	0,00	0,00	0,00	0,00
Causas externas de morbilidad y mortalidad	18,42	15,62	15,89	6,45	13,09	3,32	6,72	10,22	6,91	3,51	10,67	14,45	11,01	3,73	6,55	3,20	6,40

Fuente: Departamento Administrativo Nacional de Estadísticas, DANE 2005-2021

En la tabla 35 se aprecia las tasas mortalidad por causas específicas en niños de 1 a 4 años del municipio de Bucaramanga. En esta se evidencia que las primeras causas de mortalidad para el año 2021 fueron las malformaciones congénitas, deformidades y anomalías cromosómicas y tumores (neoplasias) con una tasa de 12,56 muertes por cada 100.000 niños menores de 1 a 4 años. Le siguen las enfermedades del sistema respiratorio y las causas externas de morbilidad y mortalidad con una tasa de 6,28 muertes por cada 100.000 niños menores de 1 a 4 años.

Tabla 35. Tasas específicas en grandes grupos en menores de 1 a 4 años de sexo Masculino. Bucaramanga, 2005-2021

Causa de muerte según lista de tabulación para la mortalidad infantil y del niño	Hombres																
	2005	2006	2007	2008	2009	2010	2011	2012	2013	2014	2015	2016	2017	2018	2019	2020	2021
Ciertas enfermedades infecciosas y parasitarias	12,02	6,11	12,43	0,00	6,40	0,00	0,00	6,67	6,76	0,00	6,96	0,00	0,00	0,00	0,00	0,00	0,00
Tumores (neoplasias)	0,00	6,11	6,22	0,00	19,20	6,49	6,57	0,00	13,52	6,85	6,96	7,06	21,52	7,28	6,43	0,00	12,56
Enfermedades de la sangre y de los órganos hematopoyéticos	0,00	0,00	0,00	6,31	0,00	0,00	6,57	0,00	0,00	0,00	0,00	0,00	0,00	0,00	6,43	6,29	0,00
Enfermedades endocrinas, nutricionales y metabólicas	0,00	0,00	0,00	0,00	0,00	0,00	0,00	0,00	6,76	0,00	0,00	0,00	0,00	0,00	0,00	0,00	0,00
Enfermedades del sistema nervioso	0,00	6,11	6,22	0,00	6,40	0,00	6,57	6,67	0,00	0,00	6,96	0,00	0,00	43,71	0,00	12,58	0,00
Enfermedades del oído y de la apófisis mastoides	0,00	0,00	0,00	0,00	0,00	0,00	0,00	0,00	0,00	0,00	0,00	0,00	0,00	0,00	0,00	0,00	0,00
Enfermedades del sistema circulatorio	0,00	6,11	6,22	0,00	6,40	0,00	0,00	0,00	0,00	6,85	0,00	0,00	7,17	0,00	0,00	0,00	0,00
Enfermedades del sistema respiratorio	12,02	0,00	12,43	0,00	19,20	6,49	6,57	6,67	0,00	6,85	13,91	7,06	0,00	0,00	12,85	6,29	6,28
Enfermedades del sistema digestivo	6,01	0,00	6,22	0,00	6,40	0,00	0,00	13,33	0,00	0,00	6,96	0,00	0,00	7,28	0,00	0,00	6,28
Enfermedades del sistema genitourinario	0,00	0,00	0,00	0,00	0,00	0,00	0,00	0,00	0,00	0,00	0,00	0,00	0,00	0,00	0,00	0,00	0,00
Ciertas afecciones originadas en el periodo perinatal	0,00	0,00	0,00	0,00	0,00	0,00	0,00	0,00	0,00	0,00	7,06	0,00	0,00	0,00	6,43	6,29	0,00
Malformaciones congénitas, deformidades y anomalías cromosómicas	0,00	0,00	12,43	12,62	12,80	6,49	0,00	6,67	0,00	6,85	13,91	21,19	0,00	29,14	12,85	12,58	12,56
Signos, síntomas y hallazgos anormales clínicos y de laboratorio	0,00	6,11	0,00	0,00	0,00	0,00	0,00	6,67	0,00	0,00	0,00	0,00	0,00	7,28	0,00	0,00	0,00
Todas las demás enfermedades	0,00	0,00	0,00	0,00	0,00	0,00	0,00	0,00	0,00	0,00	0,00	0,00	0,00	0,00	0,00	0,00	0,00
Causas externas de morbilidad y mortalidad	18,02	0,00	12,43	6,31	19,20	6,49	0,00	20,00	13,52	6,85	13,91	7,06	14,35	0,00	6,43	0,00	6,28

Fuente: Departamento Administrativo Nacional de Estadísticas, DANE 2005-2021

En las niñas de 1 a 4 años, se aprecia que la primera causa de mortalidad para el año 2021 fueron las Tumores (neoplasias) con una tasa de 13,06 muertes por cada 100.000 niñas menores de 1 a 4 años, seguido de enfermedades del sistema respiratorio con una tasa de 6,53 muertes por cada 100.000 niñas menores de 1 a 4 años y las causas externas de morbilidad y mortalidad con una tasa de 6,53 muertes por cada 100.000 niñas menores de 1 a 4 años. Ver Tabla 36.

Tabla 36. Tasas específicas en grandes grupos en menores de 1 a 4 años de sexo Femenino. Bucaramanga, 2005-2021

Causa de muerte según lista de tabulación para la mortalidad infantil y del niño	Mujeres																
	2005	2006	2007	2008	2009	2010	2011	2012	2013	2014	2015	2016	2017	2018	2019	2020	2021
Ciertas enfermedades infecciosas y parasitarias	6,27	6,39	0,00	0,00	6,69	0,00	0,00	0,00	14,14	0,00	0,00	0,00	7,51	0,00	0,00	0,00	0,00
Tumores (neoplasias)	0,00	0,00	0,00	6,60	0,00	0,00	0,00	0,00	7,07	0,00	7,28	14,78	22,52	0,00	0,00	0,00	13,06
Enfermedades de la sangre y de los órganos hematopoyéticos	0,00	0,00	0,00	0,00	0,00	0,00	0,00	0,00	0,00	7,17	0,00	7,39	0,00	15,25	0,00	0,00	0,00
Enfermedades endocrinas, nutricionales y metabólicas	0,00	0,00	6,50	0,00	0,00	6,78	6,88	0,00	0,00	0,00	0,00	0,00	0,00	0,00	6,68	0,00	0,00
Enfermedades del sistema nervioso	0,00	6,39	13,00	0,00	6,69	0,00	6,88	6,97	0,00	0,00	0,00	14,78	7,51	15,25	0,00	0,00	0,00
Enfermedades del oído y de la apófisis mastoides	0,00	0,00	0,00	0,00	0,00	0,00	0,00	0,00	0,00	0,00	0,00	0,00	0,00	0,00	0,00	0,00	0,00
Enfermedades del sistema circulatorio	0,00	6,39	0,00	0,00	0,00	0,00	0,00	6,97	0,00	0,00	7,28	0,00	0,00	0,00	0,00	0,00	0,00
Enfermedades del sistema respiratorio	6,27	0,00	0,00	6,60	0,00	27,12	6,88	0,00	0,00	7,17	0,00	14,78	0,00	0,00	6,68	0,00	6,53
Enfermedades del sistema digestivo	0,00	0,00	0,00	6,60	0,00	0,00	6,88	0,00	0,00	7,17	0,00	0,00	7,51	0,00	0,00	0,00	0,00
Enfermedades del sistema genitourinario	0,00	0,00	0,00	0,00	0,00	0,00	0,00	0,00	0,00	0,00	0,00	0,00	0,00	0,00	0,00	0,00	0,00
Ciertas afecciones originadas en el periodo perinatal	0,00	0,00	0,00	0,00	0,00	0,00	0,00	0,00	0,00	0,00	0,00	0,00	0,00	0,00	0,00	0,00	0,00
Malformaciones congénitas, deformidades y anomalías cromosómicas	6,27	0,00	13,00	0,00	0,00	6,78	6,88	0,00	0,00	0,00	0,00	0,00	15,01	0,00	6,68	6,53	6,53
Signos, síntomas y hallazgos anormales clínicos y de laboratorio	0,00	6,39	0,00	0,00	0,00	0,00	6,88	0,00	0,00	7,17	0,00	0,00	0,00	0,00	0,00	0,00	6,53
Todas las demás enfermedades	0,00	0,00	0,00	0,00	0,00	0,00	0,00	0,00	0,00	0,00	0,00	0,00	0,00	0,00	0,00	0,00	0,00
Causas externas de morbilidad y mortalidad	18,82	31,95	19,50	6,60	6,69	0,00	13,75	0,00	0,00	0,00	7,28	22,17	7,51	7,63	6,68	6,53	6,53

Fuente: Departamento Administrativo Nacional de Estadísticas, DANE 2005-2021

## Tasas específicas de mortalidad específica en niños menores de 5 años

En la tabla 37, presenta las principales causas de mortalidad en menores de 5 años, para el año 2021 fueron ciertas afecciones originadas en el periodo perinatal con una tasa de 43,89 muertes por cada 100.000 menores de 5 años, seguida de las malformaciones congénitas, deformidades y anomalías cromosómicas con una tasa de 41,31 muertes por cada 100.000 menores de 5 años.

Tabla 37. Tasas específicas en grandes grupos en menores de 5 años de ambos sexos. Bucaramanga, 2005-2021

Causa de muerte según lista de tabulación para la mortalidad infantil y del niño	Total																
	2005	2006	2007	2008	2009	2010	2011	2012	2013	2014	2015	2016	2017	2018	2019	2020	2021
Ciertas enfermedades infecciosas y parasitarias	17,40	17,69	17,96	7,80	15,77	13,28	2,69	8,18	8,31	5,63	8,59	0,00	2,96	3,00	2,62	5,16	0,00
Tumores (neoplasias)	4,97	2,53	2,57	7,80	15,77	7,97	2,69	2,73	13,85	5,63	8,59	11,64	17,73	3,00	2,62	0,00	10,33
Enfermedades de la sangre y de los órganos hematopoyéticos	0,00	0,00	0,00	2,60	0,00	0,00	2,69	0,00	0,00	5,63	0,00	2,91	2,96	6,00	2,62	2,58	0,00
Enfermedades endocrinas, nutricionales y metabólicas	2,49	7,58	2,57	2,60	2,63	5,31	5,38	0,00	5,54	0,00	8,59	2,91	2,96	0,00	2,62	2,58	0,00
Enfermedades del sistema nervioso	2,49	7,58	15,39	7,80	10,51	2,66	5,38	5,45	2,77	0,00	8,59	11,64	5,91	26,98	0,00	7,73	0,00
Enfermedades del oído y de la apófisis mastoides	0,00	0,00	0,00	0,00	0,00	0,00	0,00	0,00	0,00	0,00	0,00	0,00	0,00	0,00	0,00	0,00	0,00
Enfermedades del sistema circulatorio	14,91	7,58	2,57	5,20	7,89	2,66	0,00	2,73	0,00	8,45	5,73	0,00	2,96	6,00	5,25	0,00	2,58
Enfermedades del sistema respiratorio	7,46	20,22	12,83	15,60	23,66	23,90	13,44	19,09	8,31	25,34	11,45	14,55	14,78	8,99	7,87	5,16	10,33
Enfermedades del sistema digestivo	7,46	5,05	5,13	5,20	7,89	5,31	2,69	5,45	0,00	11,26	5,73	0,00	2,96	3,00	5,25	0,00	2,58
Enfermedades del sistema genitourinario	0,00	0,00	2,57	0,00	5,26	0,00	0,00	0,00	2,77	0,00	0,00	0,00	0,00	0,00	0,00	0,00	0,00
Ciertas afecciones originadas en el periodo perinatal	149,11	103,60	143,67	101,37	113,03	90,30	53,78	106,34	141,26	129,54	80,18	81,48	97,53	77,95	57,73	51,55	43,89
Malformaciones congénitas, deformidades y anomalías cromosómicas	44,73	78,33	120,58	101,37	44,69	69,05	77,98	46,35	83,09	76,03	65,86	75,66	47,29	74,95	55,11	48,98	41,31
Signos, síntomas y hallazgos anormales clínicos y de laboratorio	2,49	7,58	0,00	2,60	2,63	0,00	5,38	10,91	5,54	5,63	5,73	0,00	2,96	3,00	2,62	0,00	7,75
Todas las demás enfermedades	0,00	0,00	0,00	0,00	0,00	0,00	0,00	2,73	0,00	0,00	2,86	2,91	0,00	0,00	0,00	2,58	0,00
Causas externas de morbilidad y mortalidad	22,37	32,85	20,52	7,80	13,14	10,62	13,44	10,91	5,54	5,63	20,04	20,37	11,82	6,00	10,50	2,58	5,16

Fuente: Departamento Administrativo Nacional de Estadísticas, DANE 2005-2021

En niños menores de 5 años de Bucaramanga las principales causas de mortalidad para el año 2021, fueron ciertas afecciones originadas en el periodo perinatal con una tasa de 65,83 muertes por cada 100.000 niños menores de 5 años seguidas de las malformaciones congénitas, deformidades y anomalías cromosómicas con una tasa de 45,58 muertes por cada 100.000 niños menores de 5 años y tercer lugar se ubican las Enfermedades del sistema respiratorio y los signos, síntomas y hallazgos anormales clínicos y de laboratorio con una tasa de 10,13 muertes por cada 100.000 niños menores de 5 años, entre otros. Ver Tabla 38



Tabla 38. Tasas específicas por ciertas afecciones originadas en el periodo perinatal, menores de 5 años de sexo Masculino. Bucaramanga, 2005-2021

Causa de muerte según lista de tabulación para la mortalidad infantil y del niño	Hombres																
	2005	2006	2007	2008	2009	2010	2011	2012	2013	2014	2015	2016	2017	2018	2019	2020	2021
Ciertas enfermedades infecciosas y parasitarias	24,27	14,80	25,04	15,22	15,40	20,76	0,00	5,33	5,41	5,50	11,19	0,00	0,00	0,00	5,15	0,00	0,00
Tumores (neoplasias)	0,00	4,93	5,01	0,00	25,67	10,38	5,26	5,33	16,24	11,00	5,59	11,37	17,32	5,85	5,15	0,00	10,13
Enfermedades de la sangre y de los órganos hematopoyéticos	0,00	0,00	0,00	5,07	0,00	0,00	5,26	0,00	0,00	0,00	0,00	0,00	5,77	0,00	5,15	5,06	0,00
Enfermedades endocrinas, nutricionales y metabólicas	0,00	14,80	0,00	0,00	5,13	5,19	0,00	0,00	10,83	0,00	5,59	5,68	5,77	0,00	0,00	0,00	0,00
Enfermedades del sistema nervioso	4,85	4,93	15,02	15,22	15,40	5,19	5,26	5,33	5,41	0,00	16,78	5,68	0,00	40,97	0,00	15,17	0,00
Enfermedades del oído y de la apófisis mastoides	0,00	0,00	0,00	0,00	0,00	0,00	0,00	0,00	0,00	0,00	0,00	0,00	0,00	0,00	0,00	0,00	0,00
Enfermedades del sistema circulatorio	4,85	9,87	5,01	0,00	10,27	0,00	0,00	0,00	0,00	5,50	5,59	0,00	5,77	0,00	0,00	0,00	5,06
Enfermedades del sistema respiratorio	9,71	34,53	25,04	15,22	41,07	15,57	10,51	21,32	5,41	27,51	22,38	11,37	11,54	5,85	10,29	10,11	10,13
Enfermedades del sistema digestivo	9,71	4,93	10,02	5,07	10,27	5,19	0,00	10,66	0,00	5,50	11,19	0,00	0,00	5,85	5,15	0,00	5,06
Enfermedades del sistema genitourinario	0,00	0,00	0,00	0,00	0,00	0,00	0,00	0,00	5,41	0,00	0,00	0,00	0,00	0,00	0,00	0,00	0,00
Ciertas afecciones originadas en el periodo perinatal	179,61	103,59	175,26	126,85	123,22	88,24	36,79	133,23	151,56	154,07	78,32	102,31	132,75	76,09	61,76	80,91	65,83
Malformaciones congénitas, deformidades y anomalías cromosómicas	29,13	59,19	110,17	147,15	46,21	67,48	84,08	42,63	97,43	104,55	78,32	102,31	40,40	99,51	51,47	65,74	45,58
Signos, síntomas y hallazgos anormales clínicos y de laboratorio	0,00	9,87	0,00	0,00	0,00	0,00	5,26	10,66	5,41	0,00	0,00	0,00	0,00	5,85	0,00	0,00	10,13
Todas las demás enfermedades	0,00	0,00	0,00	0,00	0,00	0,00	0,00	5,33	0,00	0,00	5,59	5,68	0,00	0,00	0,00	0,00	0,00
Causas externas de morbilidad y mortalidad	24,27	24,66	15,02	10,15	20,54	20,76	10,51	15,99	10,83	11,00	22,38	17,05	17,32	0,00	10,29	0,00	5,06

Fuente: Departamento Administrativo Nacional de Estadísticas, DANE 2005-2021

La mortalidad en niñas menores de 5 años de Bucaramanga, para el año 2021 las principales causas fueron las malformaciones congénitas, deformidades y anomalías cromosómicas con una tasa de 36,88 muertes por cada 100.000 niñas menores de 5 años, seguida de ciertas afecciones originadas en el periodo perinatal con una tasa de 21,07 muertes por cada 100.000 niñas menores de 5 años y Tumores (neoplasias) con 10,54 muertes por cada 100.000 niñas menores de 5 años. Ver Tabla 39

Tabla 39. Tasas específicas por ciertas afecciones originadas en el periodo perinatal, menores de 5 años de sexo Femenino. Bucaramanga, 2005-2021

Causa de muerte según lista de tabulación para la mortalidad infantil y del niño	Mujeres																
	2005	2006	2007	2008	2009	2010	2011	2012	2013	2014	2015	2016	2017	2018	2019	2020	2021
Ciertas enfermedades infecciosas y parasitarias	10,18	20,72	10,52	0,00	16,16	5,44	5,51	11,17	11,34	5,77	5,87	0,00	6,06	6,15	0,00	10,52	0,00
Tumores (neoplasias)	10,18	0,00	0,00	15,99	5,39	5,44	0,00	0,00	11,34	0,00	11,73	11,93	18,17	0,00	0,00	0,00	10,54
Enfermedades de la sangre y de los órganos hematopoyéticos	0,00	0,00	0,00	0,00	0,00	0,00	0,00	0,00	0,00	11,54	0,00	5,96	0,00	12,29	0,00	0,00	0,00
Enfermedades endocrinas, nutricionales y metabólicas	5,09	0,00	5,26	5,33	0,00	5,44	11,01	0,00	0,00	0,00	11,73	0,00	0,00	0,00	5,35	5,26	0,00
Enfermedades del sistema nervioso	0,00	10,36	15,78	0,00	5,39	0,00	5,51	5,58	0,00	0,00	0,00	17,89	12,11	12,29	0,00	0,00	0,00
Enfermedades del oído y de la apófisis mastoides	0,00	0,00	0,00	0,00	0,00	0,00	0,00	0,00	0,00	0,00	0,00	0,00	0,00	0,00	0,00	0,00	0,00
Enfermedades del sistema circulatorio	25,46	5,18	0,00	10,66	5,39	5,44	0,00	5,58	0,00	11,54	5,87	0,00	0,00	12,29	10,71	0,00	0,00
Enfermedades del sistema respiratorio	5,09	5,18	0,00	15,99	5,39	32,63	16,52	16,75	11,34	23,07	0,00	17,89	18,17	12,29	5,35	0,00	10,54
Enfermedades del sistema digestivo	5,09	5,18	0,00	5,33	5,39	5,44	5,51	0,00	0,00	17,30	0,00	0,00	6,06	0,00	5,35	0,00	0,00
Enfermedades del sistema genitourinario	0,00	0,00	5,26	0,00	10,77	0,00	0,00	0,00	0,00	0,00	0,00	0,00	0,00	0,00	0,00	0,00	0,00
Ciertas afecciones originadas en el periodo perinatal	117,11	103,62	110,49	74,61	102,34	92,46	71,58	78,17	130,47	103,82	82,13	59,63	60,57	79,90	53,54	21,03	21,07
Malformaciones congénitas, deformidades y anomalías cromosómicas	61,10	98,44	131,53	53,29	43,09	70,71	71,58	50,25	68,07	46,14	52,80	47,70	54,51	49,17	58,89	31,55	36,88
Signos, síntomas y hallazgos anormales clínicos y de laboratorio	5,09	5,18	0,00	5,33	5,39	0,00	5,51	5,58	5,67	11,54	11,73	0,00	6,06	0,00	5,35	0,00	5,27
Todas las demás enfermedades	0,00	0,00	0,00	0,00	0,00	0,00	0,00	0,00	0,00	0,00	0,00	0,00	0,00	0,00	0,00	5,26	0,00
Causas externas de morbilidad y mortalidad	20,37	41,45	26,31	5,33	5,39	0,00	16,52	5,58	0,00	0,00	17,60	23,85	6,06	12,29	10,71	5,26	5,27

Fuente: Departamento Administrativo Nacional de Estadísticas, DANE 2005-2021

## Análisis desigualdad en la mortalidad materno – infantil y en la niñez

A continuación, se relaciona el análisis de las causas de muerte en los niños, a través de los indicadores que presentaron peor escenario al comparar el municipio frente a los indicadores del departamento, para lo cual se realizó una semaforización y análisis de tendencia materno –infantil y niñez. Para estimar la razón de razones de la mortalidad materna y la tasas de mortalidad neonatal, de mortalidad infantil, de mortalidad en la niñez, de mortalidad por EDA, de mortalidad por IRA y mortalidad por desnutrición crónica en los menores de cinco años y también se calcularon los intervalos de confianza al 95% utilizando el método de Rothman, K.J.; Greenland, S.

Se determinó que el municipio de Bucaramanga para el año 2021 la Tasa de mortalidad neonatal, Tasa de mortalidad infantil, Tasa de mortalidad en la niñez, Tasa de mortalidad por EDA en menores de cinco años, Tasa de mortalidad por desnutrición en menores de cinco años registro cifras por debajo a las presentadas para Santander, en cuanto a la razón de mortalidad materna y la Tasa de mortalidad por IRA en menores de cinco años se entra por encima a las tasas del departamento para el año de análisis. Tabla 40

Tabla 40. Semaforización y tendencia de la mortalidad materno – infantil y niñez, Bucaramanga, 2005-2021

Causa de muerte	Santander	Bucaramanga	Comportamiento																		
			2006	2007	2008	2009	2010	2011	2012	2013	2014	2015	2016	2017	2018	2019	2020	2021			
Razón de mortalidad materna	81,62	105,47	↗	↘	↗	↘	↘	↗	↘	↘	↘	↗	↘	↗	↘	↘	↗	↘			
Tasa de mortalidad neonatal	5,29	3,77	↘	↗	↘	↗	↘	↘	↗	↗	↘	↘	↗	↗	↘	↘	↗	↘			
Tasa de mortalidad infantil	7,89	5,73	↗	↗	↘	↘	↘	↘	↗	↗	↘	↘	↘	↗	↘	↘	↘	↘			
Tasa de mortalidad en la niñez	9,44	7,83	↗	↗	↘	↘	↘	↘	↗	↗	↘	↘	↘	↗	↗	↘	↘	↗			
Tasa de mortalidad por IRA en menores de cinco años	6,07	10,33	↗	↗	↘	↗	↗	↘	↗	↘	↗	↘	↗	↗	↘	↘	↗	↗			
Tasa de mortalidad por EDA en menores de cinco años	2,43	2,58	↗	↗	↘	↘	↗	↘	↗	↘	-	↗	↗	↘	↗	↘	↗	↗			
Tasa de mortalidad por desnutrición en menores de cinco años	2,43	0,00	↗	↘	↘	↗	↗	↗	↘	-	-	↗	↘	-	-	↗	↘	-			

Fuente: Departamento Administrativo Nacional de Estadísticas, DANE 2005-2021

### Mortalidad materna

En la Figura 20, se aprecia la razón de mortalidad materna entre 2005 al 2021. En Bucaramanga en el año 2021 se registró la razón de mortalidad materna más alta con 105,5 muertes por cada 100.000 nacidos vivos, situación relacionada con infecciones por Covid-

19, la razón materna comparada con Santander es superior a la registrada para el mismo año.

Figura 20. Razón de mortalidad materna, Bucaramanga, 2005 -2021

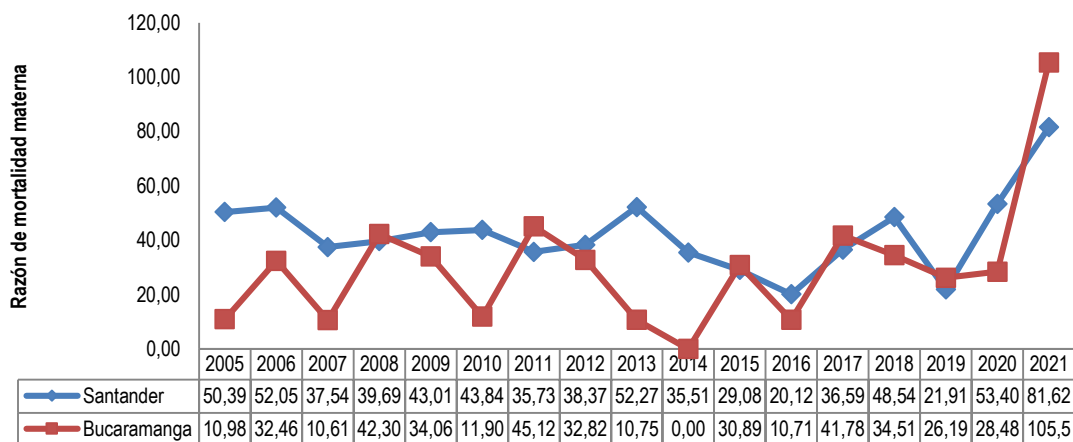

Fuente: Departamento Administrativo Nacional de Estadísticas, DANE 2005-2021

### Mortalidad Neonatal

En la Figura 21, se aprecia la mortalidad neonatal en Bucaramanga y Santander para el periodo comprendido entre el 2005 y 2021, en la que es evidente que ambas tasas se redujeron paulatinamente hasta el año 2021, siendo la municipal casi un reflejo de la departamental; siendo las tasas registradas para Bucaramanga superiores a las de Santander, para el año 2021 Bucaramanga registro una tasa de mortalidad neonatal de 5,72 muertes por 1.000 nacidos vivos.

Figura 21. Tasa de mortalidad neonatal, Bucaramanga, 2005- 2021

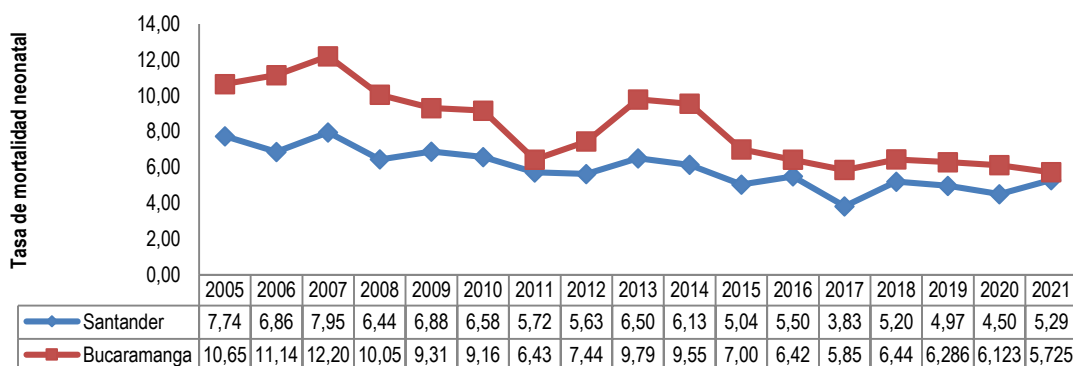

Fuente: Departamento Administrativo Nacional de Estadísticas, DANE 2005-2021

### Mortalidad infantil

En la figura 22, se aprecia la mortalidad infantil presentada entre los años 2005 al 2021, en la que se observa se evidencia una tendencia decreciente. En el municipio de Bucaramanga

con tasas que oscilan entre 5,72 y 12,20 muertes por cada 1.000 nacidos vivos. Para el año 2021 Bucaramanga registro una tasa de mortalidad infantil por debajo a la de Santander con 5,72 muertes por cada 1.000 nacidos vivos.

Figura 22. Tasa de mortalidad infantil, Bucaramanga, 2005- 2021

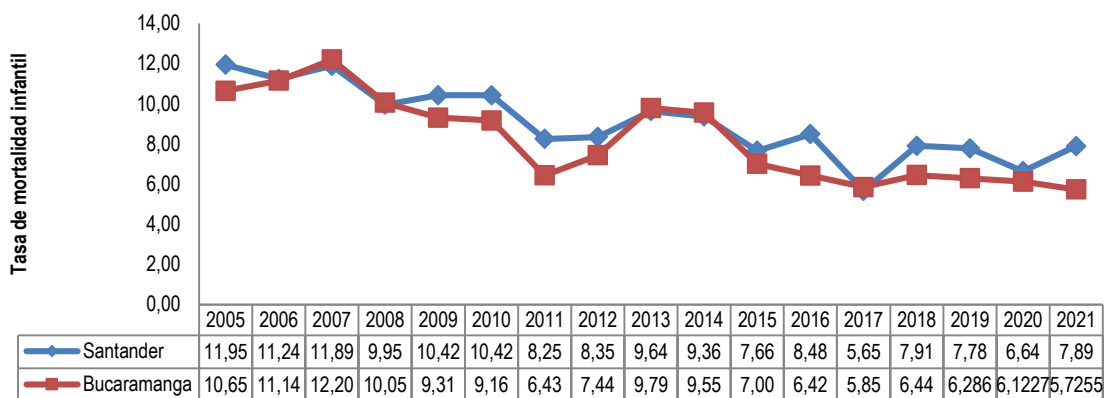

Fuente: Departamento Administrativo Nacional de Estadísticas, DANE 2005-2021

### Mortalidad en la niñez

En la figura 23 se aprecia la mortalidad de la niñez en Bucaramanga entre 2005 y 2021, en donde la tasa de mortalidad infantil se ha reducido para el año 2021, siendo el valor de la tasa municipal inferior frente a la tasa de mortalidad en la niñez Departamental.

Figura 23. Tasa de mortalidad en la niñez, Bucaramanga, 2005- 2021

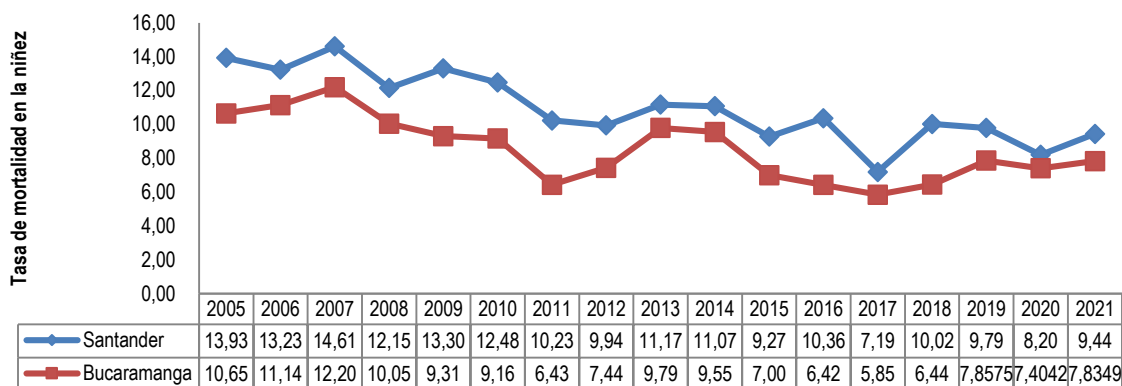

Fuente: Departamento Administrativo Nacional de Estadísticas, DANE 2005-2021

### Mortalidad por Enfermedad Diarreica Aguda –EDA

En la figura 24, se aprecia que la mortalidad por enfermedad diarreica aguda tanto en Bucaramanga como en Santander había descendido notablemente entre 2005 y 2014, en 2015 y 2016 ascendió este indicador tanto para el municipio como para el Departamento, estando por encima el valor del Municipio con respecto al Departamento. Para el 2021

Bucaramanga presentó una tasa de mortalidad por EDA en menores de 5 años de 2,58 muertes por cada 100.000 menores de 5 años superior a la presentada en Santander para el mismo año.

Figura 24. Tasa de mortalidad por EDA en menores de 5 años, Bucaramanga, 2005-2021

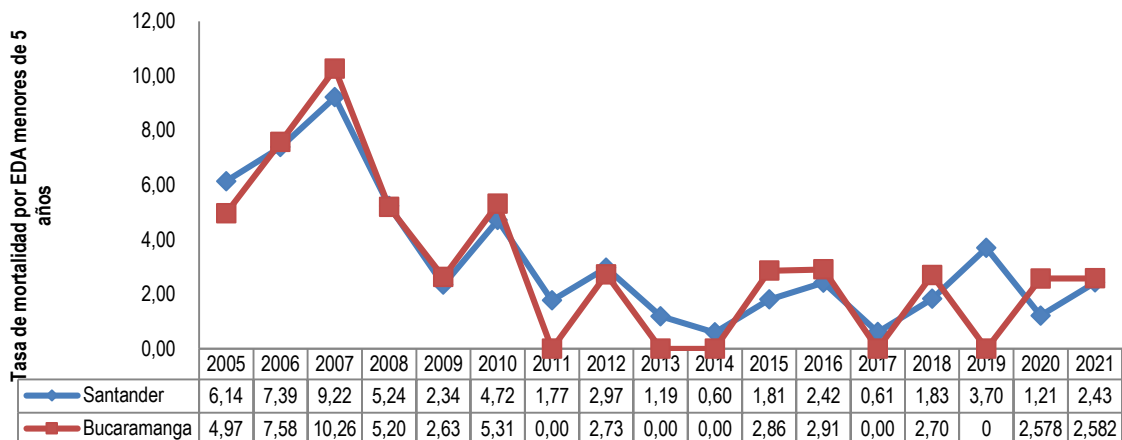

Fuente: Departamento Administrativo Nacional de Estadísticas, DANE 2005-2021

### Mortalidad por Infección Respiratoria Aguda – IRA

En la figura 25, se aprecia la mortalidad por infección respiratoria aguda en Bucaramanga y Santander para el periodo comprendido entre 2005 y 2021. Se observa las tasas de mortalidad por IRA en Bucaramanga oscilan entre 2,49 (2005) a 25,34 (2014) muertes por cada 100.000 menores de 5 años. Para el 2021 registro una tasa de 10,33 muertes por cada 100.000 menores de 5 años, tasa superior a la presentada en Santander para el mismo año.

Figura 25. Tasa de mortalidad por IRA, Bucaramanga, 2005-2021

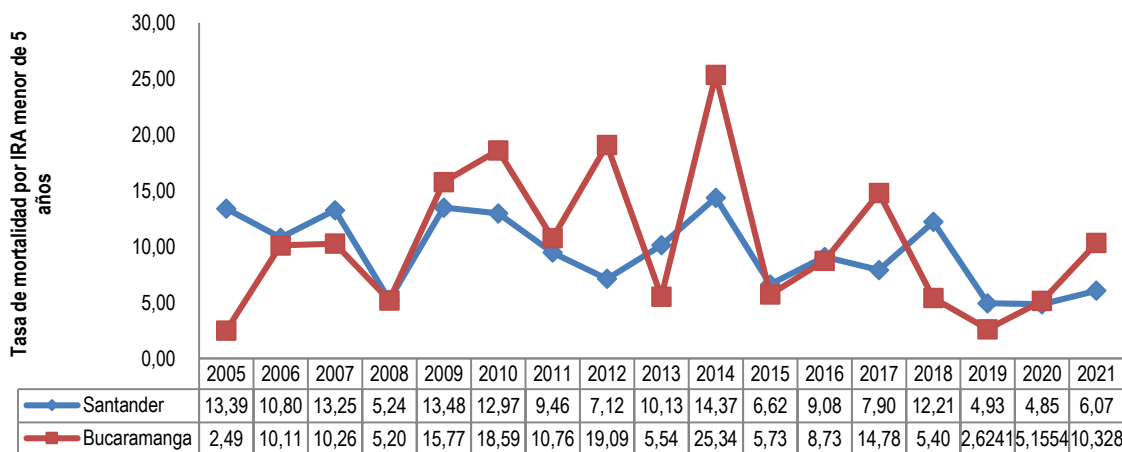

Fuente: Departamento Administrativo Nacional de Estadísticas, DANE 2005-2021



## Mortalidad por desnutrición crónica

Las tasas de mortalidad por desnutrición en Bucaramanga entre 2005 y 2021, muestra que durante el año 2010 y 2015, se incrementaron las muertes por esta causa, superando inclusive el indicador del departamento de Santander. Para el año 2021 Bucaramanga no presentó mortalidad por desnutrición crónica. Ver Figura 26

Figura 26. Tasa de mortalidad por desnutrición, Bucaramanga, 2005-2021

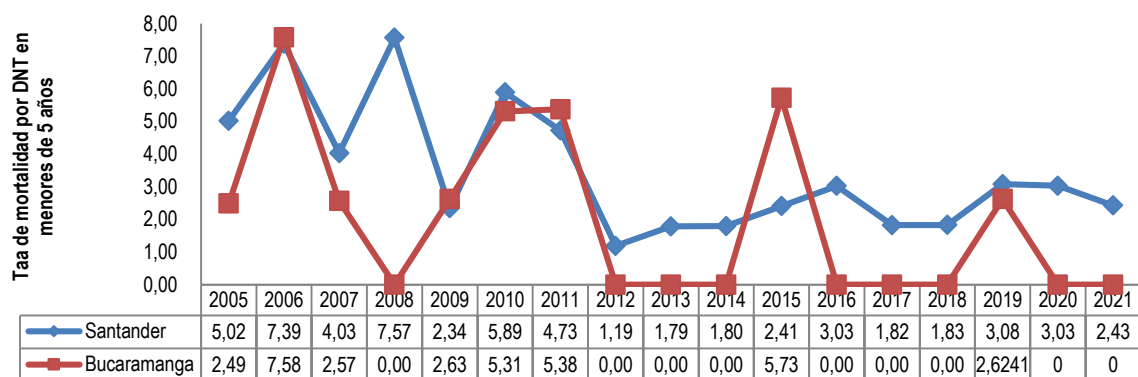

Fuente: Departamento Administrativo Nacional de Estadísticas, DANE 2006-2021

## Identificación de prioridades en la mortalidad

Por otra parte, este módulo presenta las prioridades identificadas en la mortalidad general por grandes causas, mortalidad específica por subgrupo y mortalidad materno–infantil y niñez, de acuerdo con las diferencias relativas, la tendencia y los determinantes sociales de la salud (ver Tabla 41).

Tabla 41. Identificación de prioridades identificadas por mortalidad general, específica y materno infantil. Bucaramanga, 2023

Mortalidad	Prioridad	Valor del indicador Bucaramanga (2021)	Valor del indicador de Santander (2021)	Tendencia 2005 a 2021
General por grandes causas	1. Enfermedades del sistema circulatorio en población general (Tasa ajustada por cada 100 mil habitantes)	125,9	144,06	Disminución
	2. Las demás causas (Tasa ajustada por cada 100 mil habitantes)	115,45	109,58	Disminución
	3. Neoplasias en población general (Tasa ajustada por cada 100 mil habitantes)	102,4	82,63	Aumento
	4. Causas externas (Tasa ajustada por cada 100 mil habitantes)	52,34	51,85	Disminución
	5. Enfermedades transmisibles (Tasa ajustada por cada 100 mil habitantes)	35,9	28,48	Aumento

Mortalidad	Prioridad	Valor del indicador Bucaramanga (2021)	Valor del indicador de Santander (2021)	Tendencia 2005 a 2021
Específica por subcausas o subgrupos	1. Enfermedades del sistema circulatorio: Enfermedades isquémicas del corazón población general (Tasa ajustada por cada 100 mil habitantes)	67,36	81,64	Disminución
	2. Las demás causas: Diabetes mellitus (Tasa ajustada por cada 100 mil habitantes)	19,56	18,62	Disminución
	3. Neoplasias: Tumor maligno de los órganos digestivos y del peritoneo, excepto estómago y colon (Tasa ajustada por cada 100 mil habitantes)	18,1	13,47	Aumento
	3.1 Tumor maligno de la próstata (Tasa ajustada por cada 100 mil hombres)	16,11	11,69	Aumento
	3.2 Tumor maligno de la mama de la mujer (Tasa ajustada por cada 100 mil mujeres)	15,88	12,33	Aumento
	3.3 Tumor maligno del estómago (Tasa ajustada por cada 100 mil habitantes)	9,34	9,87	Disminución
	3.4 Tumor maligno de la tráquea, los bronquios y el pulmón (Tasa ajustada por cada 100 mil habitantes)	8,39	6,49	Disminución
	3.5 Tumor maligno del colon y de la unión rectosigmoidea (Tasa ajustada por cada 100 mil habitantes)	7,38	5,47	Aumento
	4. Causas externas: Agresiones (Homicidios) población general (Tasa ajustada por cada 100 mil habitantes)	20,63	14,91	Estable
	4.1 Accidentes de transporte terrestre población general (Tasa ajustada por cada 100 mil habitantes)	13,27	16,69	Disminución
	4.2 Lesiones autoinfligidas intencionalmente (suicidios) en población general (Tasa ajustada por cada 100 mil habitantes)	6,11	6,34	Aumento
	5. Enfermedades transmisibles: Infecciones respiratorias agudas población general (Tasa ajustada por cada 100 mil habitantes)	18,47	14,3	Aumento
	5.1 Enfermedad por el VIH (SIDA) población general (Tasa ajustada por cada 100 mil habitantes)	5,98	4,59	Disminución
	5.2 Tuberculosis población general (Tasa ajustada por cada 100 mil habitantes)	3,64	2,36	Aumento
	6. Condiciones Materno Perinatales: Trastornos respiratorios específicos del período perinatal	8	42	Disminución
Mortalidad infantil y de la niñez grandes causas	1. Malformaciones congénitas, deformidades y anomalías cromosómicas	41,31	38,23	Estable
	2. Ciertas afecciones originadas en el periodo perinatal	43,89	65,53	Disminución
	3. Tumores (neoplasias)	10,33	4,85	Aumento
Mortalidad materno infantil y en la niñez indicadores trazadores	1. Razón de mortalidad materna	105,47	81,62	Aumento
	2. Tasa de mortalidad por IRA en menores de cinco años	10,33	6,07	Aumento
	3. Tasa de mortalidad en la niñez	7,83	9,44	Disminución
	4. Tasa de mortalidad infantil	5,73	7,89	Disminución

Fuente: Departamento Administrativo Nacional de Estadísticas, DANE 2005-2021

## Conclusiones

El grupo de las enfermedades del sistema circulatorio en el año 2021, predomina como la primera causa de mortalidad general en el municipio de Bucaramanga, alcanzando una tasa ajustada de 125,90 por cada cien mil habitantes, causa de mortalidad que puede ser prevenida mediante estrategias de prevención primaria y secundaria. En cuanto a la prevención primaria, se destaca la promoción de una alimentación saludable y la práctica regular de actividad física. Por tanto, es crucial fomentar el acceso a espacios públicos y

áreas deportivas. En lo que respecta a la prevención secundaria, se enfatiza la importancia de la detección temprana de la enfermedad, lo que contribuye a reducir su impacto y las secuelas asociadas.

En segundo lugar, la causa más frecuente de mortalidad en 2021 fueron las demás causas que registraron una tasa ajustada de 115,45 casos por 100.000 habitantes. Dentro del grupo de las demás causas externas para la población general, la diabetes mellitus es la primera causa de muerte desde el año 2017, la tasa registrada para el año 2021 es de 19,56 muertes por cada cien mil habitantes, menor de la registrada en el año 2020 que fue de 22,97 muertes por cada cien mil habitantes.

Las neoplasias con 102,40 casos por 100.000 habitantes se ubican en tercer lugar como causa de mortalidad, con tendencia al aumento en el periodo de análisis. En el caso de las neoplasias, es crucial contar con acceso a servicios de salud que faciliten la realización de pruebas de detección temprana, lo que permite identificar la enfermedad en sus primeras etapas.

La mortalidad por causas externas en la población general del municipio de Bucaramanga continúa siendo dominada por las agresiones (homicidios), llegando a una tasa de 20,63 muertes por cada cien mil habitantes, tasa mayor comparada con el año 2020 en donde se tenía una tasa de 18,49 muertes por cada cien mil habitantes.

En 2021, los incidentes en transporte terrestre se posicionaron como la segunda causa de muerte por causas externas, con un total de 13,27 muertes por cada cien mil habitantes, mostrando un aumento respecto a los registros de 2020. Las lesiones autoinfligidas, es decir los suicidios se sitúan en el tercer lugar por haber originado la muerte de 6,11 personas por cada cien mil habitantes, se observa una tendencia al aumento durante el periodo analizado, desde 2005 hasta 2021.

En el grupo de causas de mortalidad, enfermedades transmisibles, las infecciones respiratorias agudas para la población general han continuado siendo la principal causa de muerte desde el año 2005, para el año 2021 registraron una tasa de 18,47 muertes por cada cien mil habitantes. Es destacable la marcada disminución en esta tasa entre 2019 y 2020, fenómeno que puede explicarse por la reducción en la mortalidad asociada al COVID-19 y la actualización de los protocolos de notificación por parte del Instituto Nacional de Salud (INS), lo cual implicó una reducción en los casos de infecciones respiratorias agudas e infecciones respiratorias agudas graves (IRA e IRAG).

En el municipio de Bucaramanga, se evidenció que la causa que más AVPP aportó a la mortalidad del municipio para el año 2021 fueron las neoplasias con 14.977 AVPP, causa que a pesar de registrar reducción en AVPP respecto al 2020, sigue sobrepasando el aporte en AVPP de otras causas de muerte. Se evidencia un incremento significativo de las neoplasias en comparación con otras causas de mortalidad, lo cual repercute directamente en el número de años de vida potencialmente perdidos (AVPP). Este fenómeno sugiere un aumento de la incidencia de este tipo de enfermedades en la población joven, lo cual demanda un análisis detallado. Esta tendencia podría revelar obstáculos en el acceso a servicios de salud para el tamizaje y detección temprana de la enfermedad.

En el año 2021, Bucaramanga registró la tasa de mortalidad materna más elevada, alcanzando 105.5 muertes por cada 100,000 nacidos vivos. Esta situación se relaciona principalmente con las infecciones por Covid-19.

En el año 2021, las principales causas de mortalidad en menores de 5 años fueron las siguientes: ciertas afecciones originadas en el periodo perinatal, con una tasa de 43.89 muertes por cada 100,000 menores de 5 años; seguidas por malformaciones congénitas, deformidades y anomalías cromosómicas, que alcanzaron una tasa de 41.31 muertes por cada 100,000 menores de 5 años, situándose en el segundo lugar en términos de relevancia.

Durante los últimos cuatro años, la tasa de mortalidad neonatal ha mostrado una tendencia a la reducción de manera constante. En el año 2018, esta tasa se situaba en 6.4 muertes neonatales por cada mil nacidos vivos, disminuyendo a 5.7 muertes neonatales por cada mil nacidos vivos en el año 2021.

Por otro lado, la tasa de mortalidad infantil ha experimentado una disminución con respecto al año 2020, situándose en 5.7 muertes por cada mil nacidos vivos. Esta tasa resultó ser inferior a la registrada en el departamento de Santander, que fue de 7.8 muertes por cada mil nacidos vivos.

En cuanto a las tasas de mortalidad en menores de cinco años debido a Infección Respiratoria Aguda (IRA) y Enfermedad Diarreica Aguda (EDA), se observa un aumento significativo en la primera en comparación con el año 2020, pasando de una tasa de 5.1 a 10.3 en 2021. Por otro lado, la mortalidad por EDA en 2021 alcanzó una tasa de 2.58 muertes en menores de 5 años. Es importante destacar que durante el año 2021 no se registraron fallecimientos por desnutrición en niños y niñas.

En el municipio de Bucaramanga para el año 2021 se reportaron eventos de mortalidad materna en población caracterizada con otras etnias, se evidenció un aumento en la mortalidad materna en este grupo poblacional con respecto a la registrada en el 2020.

Entre 2005 y 2020, se observa un aumento progresivo en los casos de muertes relacionadas con trastornos mentales y del comportamiento en Bucaramanga. Para el año 2020, las mujeres continúan siendo las más afectadas, con un total de 26 fallecimientos, en contraste con los 24 registrados en hombres. Es preocupante destacar el marcado incremento en las muertes de mujeres debido a trastornos mentales a partir del año 2016, donde se pasó de 11 defunciones a un total de 40 en el año 2020.

Durante el periodo comprendido entre 2014 y 2018, no se observaron casos de mortalidad atribuidos al consumo de Sustancias Psicoactivas (SPA), sin embargo, en el año 2020, se registraron un total de tres casos, todos ellos correspondientes al género masculino.

## **Núcleos de inequidad socio sanitaria**

A continuación, se presentan los núcleos de inequidad para comprender mejor las disparidades en la salud y para dirigir intervenciones que aborden las causas subyacentes

de estas desigualdades. Al identificar estos núcleos, es posible enfocar esfuerzos en áreas específicas donde las intervenciones tienen el potencial de tener el mayor impacto en la reducción de las desigualdades en salud y la promoción de la equidad.

Estos núcleos de inequidad fueron construidos considerando la identificación de prioridades en la morbilidad para el municipio de Bucaramanga (capítulo I, tabla 28: Prioridades identificadas en la morbilidad atendida, tabla 41, Identificación de prioridades identificadas por mortalidad general, específica y materno infantil, Fuente: Registro Individuales de Prestación de Servicios, RIPS. 2006 a 2022- Bodega de Datos de SISPRO (SGD) – Registro de Personas con Discapacidad, 2022, Departamento Administrativo Nacional de Estadísticas, DANE).

### Enfermedades Cardiovasculares y Metabólicas en aumento en población general.

El aumento de enfermedades cardiovasculares y metabólicas, como la diabetes, la hipertensión y las enfermedades cardiovasculares, constituye una preocupación de salud pública a nivel territorial. Estas enfermedades, influenciadas por factores genéticos, ambientales y de estilo de vida, representan una carga significativa para los sistemas de salud y pueden tener consecuencias graves para la calidad de vida de las personas afectadas. El aumento del consumo de alcohol y tabaco, el sedentarismo, la dieta poco saludable y el envejecimiento de la población son factores que contribuyen a esta tendencia preocupante. Es fundamental implementar estrategias integrales de prevención y manejo para abordar este creciente desafío de salud.

Figura 27. Aumento de enfermedades cardiovasculares y metabólicas.

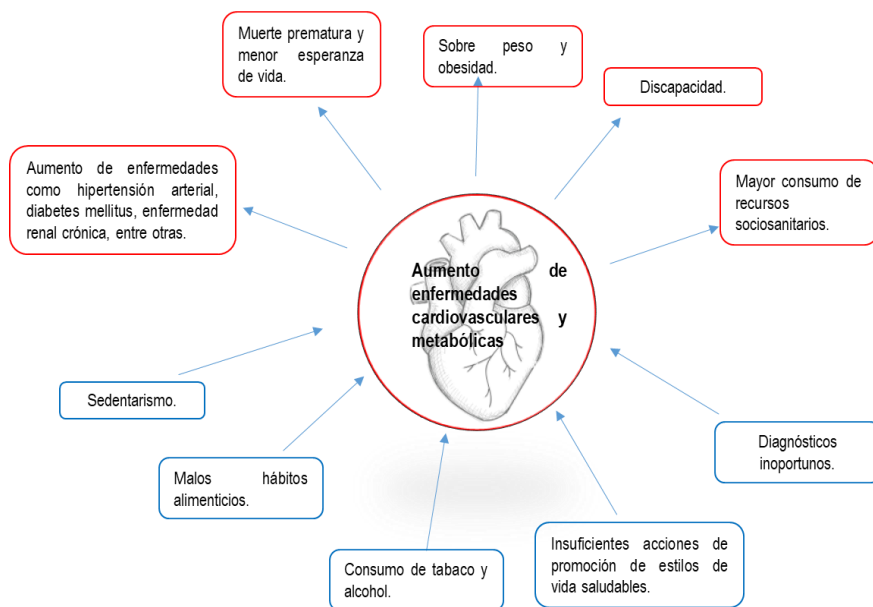

Fuente: Elaboración propia.



## Mortalidad por Cáncer

El aumento de la mortalidad por cáncer es una inquietud creciente en el ámbito de la salud pública en el municipio de Bucaramanga. Aunque se han logrado avances en el diagnóstico y tratamiento, el cáncer continúa siendo una de las principales causas de muerte en el territorio. Factores como el envejecimiento demográfico, la exposición a sustancias carcinogénicas presentes en el entorno, estilos de vida poco saludables e inoportunidad en la atención contribuyen a esta tendencia preocupante, que trae como consecuencia muertes prematuras, discapacidad, aumento de costos de costos en el sistema de salud; entre otros. Por ende, resulta imperativo implementar estrategias efectivas de prevención, detección temprana y tratamiento del cáncer para mitigar su impacto devastador en las comunidades.

Figura 28. Aumento de mortalidad por cáncer.

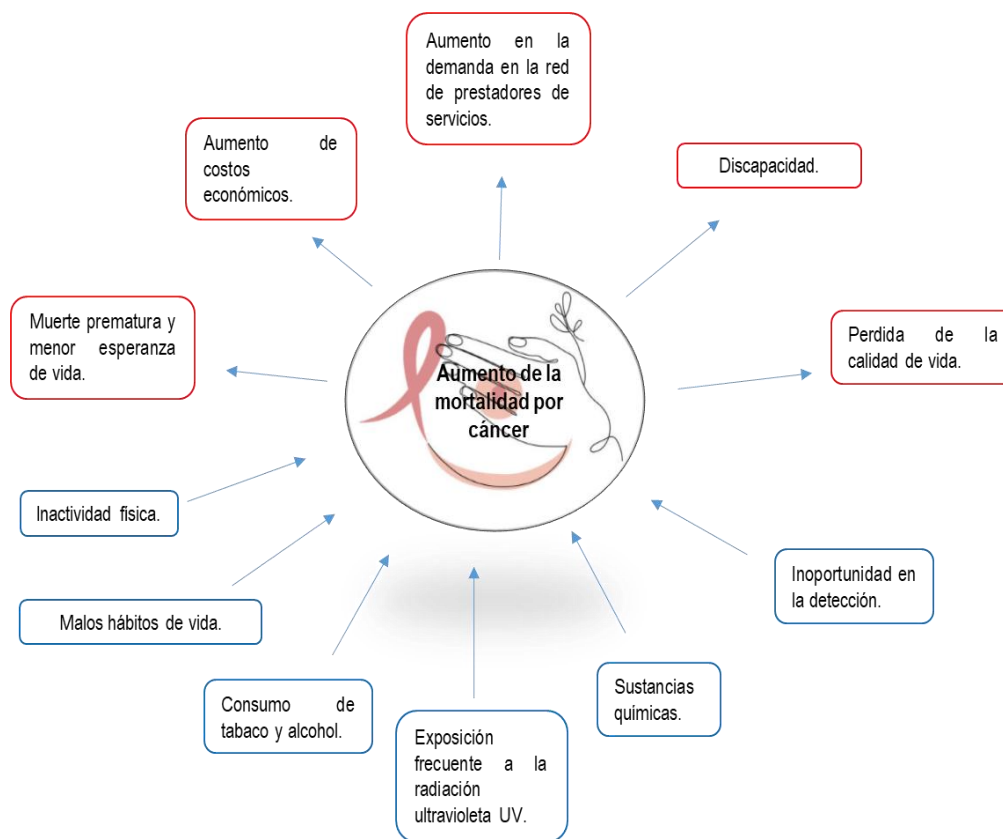

Fuente: Elaboración propia.

## Salud Mental

El aumento de los trastornos mentales y del comportamiento representa un desafío significativo para la salud pública. A pesar de los avances en la comprensión y el tratamiento de estas condiciones, su incidencia continúa en aumento. Factores como el estrés crónico,

La presión social, el consumo de sustancias psicoactivas, los inadecuados patrones de crianza, los cambios en los patrones de vida y el acceso limitado a servicios de salud mental pueden contribuir a esta tendencia preocupante. Es esencial implementar estrategias integrales que aborden no solo la prevención y el tratamiento, sino también la promoción del bienestar mental de toda la comunidad bumanguesa.

Figura 29. Aumento de trastornos mentales y del comportamiento.

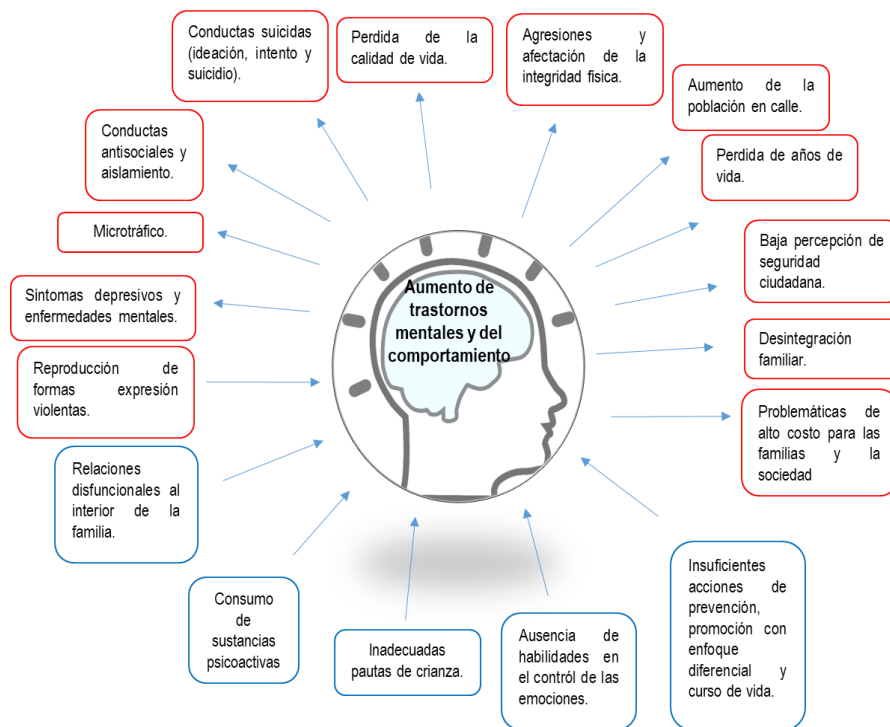

Fuente: Elaboración propia.

### Incremento de embarazos en adolescentes.

A pesar de los esfuerzos por educar y proporcionar acceso a métodos anticonceptivos, el número de embarazos en esta población sigue en aumento. Factores como la falta de educación sexual integral, la presión social, la pobreza, la migración, el bajo nivel educativo, la baja autoestima y la falta de acceso a servicios de salud reproductiva pueden contribuir a esta tendencia preocupante, que genera agudización de la situación de pobreza, riesgo de salud para las adolescentes y mortalidad y morbilidad infantil y materna, entre otros. Es fundamental implementar programas de prevención que aborden estos factores de riesgo y brinden apoyo integral a las adolescentes embarazadas para garantizar su bienestar físico, emocional y social.

Figura 30. Incremento de embarazos en adolescentes.

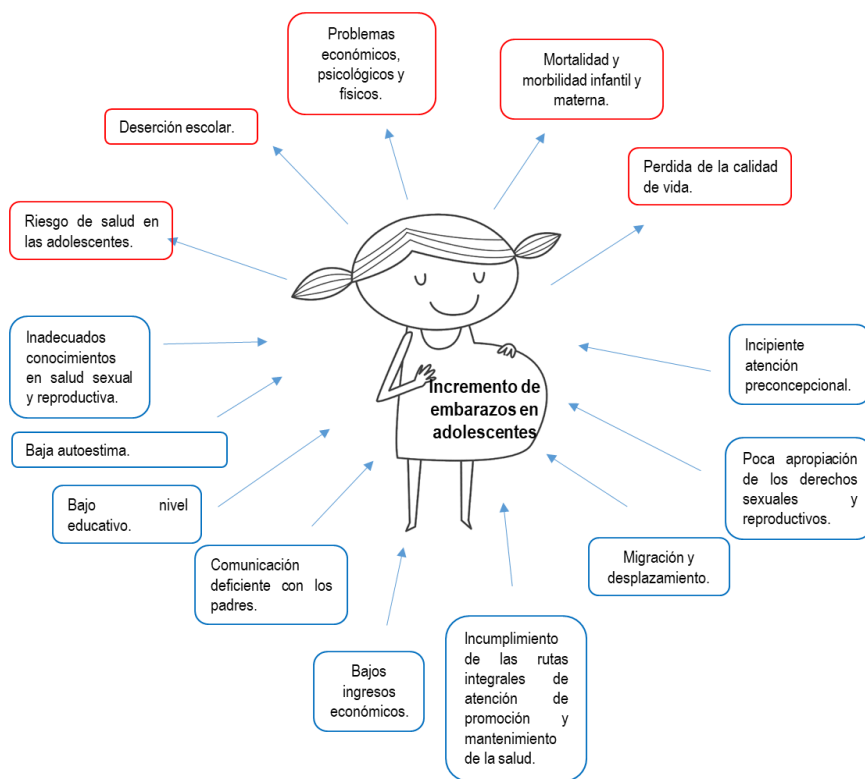

Fuente: Elaboración propia.

### Aumento de agresiones por animales

Las mordeduras y ataques de animales como perros, gatos y murciélagos continúan siendo una amenaza significativa para la salud humana en muchas comunidades. Factores como la falta de vacunación animal, la esterilización y la falta de conciencia pública sobre la prevención de la rabia pueden contribuir al aumento de esta tendencia alarmante, que en ocasiones puede generar mortalidad, discapacidad y alteraciones del bienestar emocional y psicológico del individuo. Se requiere entonces implementar medidas efectivas de control, incluyendo la vacunación de animales, la esterilización, la educación pública sobre el riesgo de rabia y el acceso oportuno a la profilaxis postexposición para prevenir casos de rabia humana.

Figura 31. Aumento de agresiones por animales potencialmente transmisores de rabia humana.

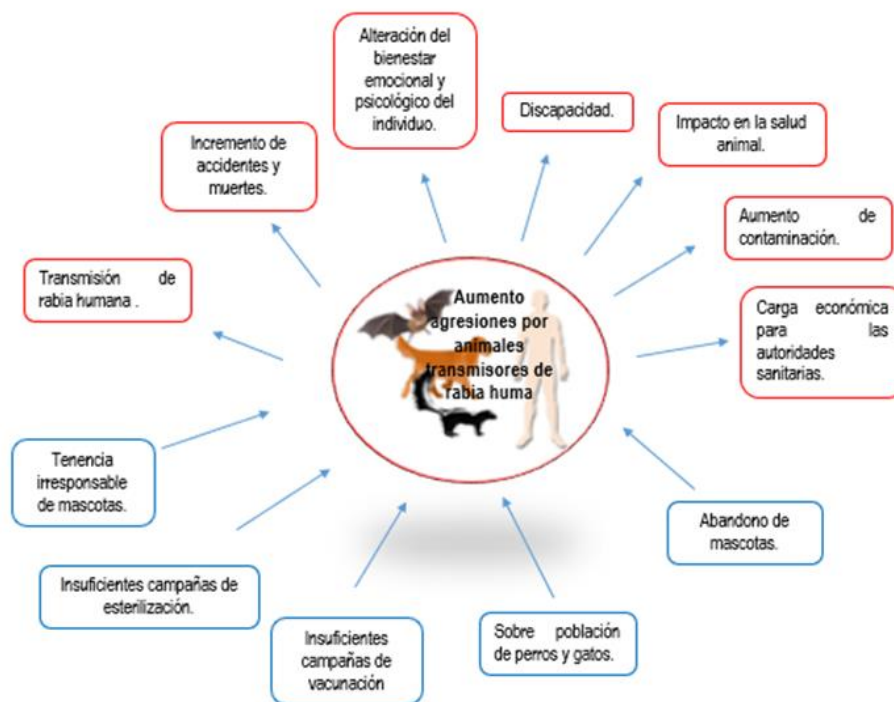

Fuente: Elaboración propia.

### Condiciones maternas perinatales: embarazo en adolescentes, morbilidad materna extrema, prevalencia de sífilis gestacional, sífilis congénita, mortalidad materna

El aumento de la mortalidad materna y perinatal es una preocupación crítica en el ámbito de la salud pública. A pesar de los avances en la atención médica y las políticas de salud, el número de muertes de mujeres durante el embarazo, parto y posparto, así como de recién nacidos en el período perinatal, sigue siendo inaceptable. Factores como las brechas en la implementación de las rutas materno perinatales, la incipiente atención preconcepcional, falta de acceso a atención prenatal de calidad, las barreras de acceso a las maternas y los recién nacidos y las deficiencias en la atención del parto, contribuyen a esta tendencia alarmante, que genera grandes y graves consecuencias como la orfandad, desintegración familiar, agudización de la pobreza e incremento de los problemas de salud pública en la comunidad, además de otros efectos a toda la población

Es esencial redoblar los esfuerzos para mejorar la atención materna y neonatal, fortalecer los sistemas de salud y abordar las desigualdades en el acceso a la atención médica para garantizar que todas las mujeres y sus bebés reciban el cuidado necesario para un embarazo y parto seguros.

Figura 32. Aumento de mortalidad materna y perinatal.

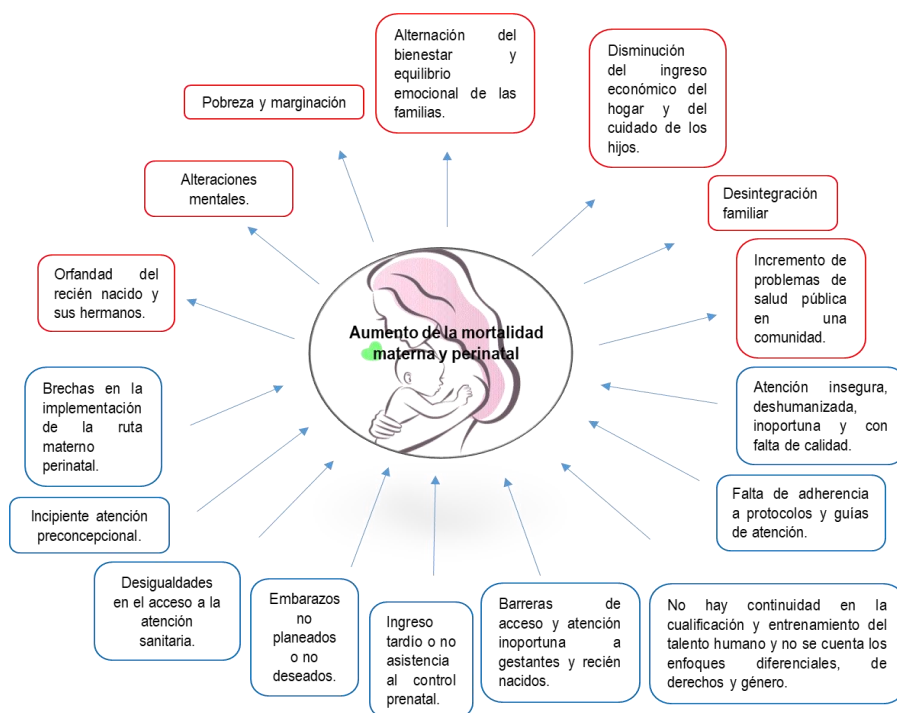

Fuente: Elaboración propia.

### Aumento de infecciones de transmisión sexual.

Pese a los esfuerzos de prevención y educación, el número de casos de ITS sigue en aumento en el municipio. Factores como la falta de educación sexual integral, el acceso limitado a servicios de salud sexual y reproductiva, el cambio en las dinámicas sexuales, el no ejercicio de los derechos sexuales y reproductivos y la no adherencia a los protocolos y guías de VIH e ITS, contribuyen a esta tendencia preocupante, que genera graves problemáticas sociales como el aumento de la mortalidad, incremento de costos en el sistema sanitario, mayor riesgo de coinfección de VIH y TB; entre otros. Es esencial implementar estrategias integrales que aborden la prevención, detección y tratamiento de VIH e ITS, así como promover la conciencia y la educación sobre la importancia del sexo seguro para frenar su propagación.



Figura 33. Aumento de infecciones de transmisión sexual.

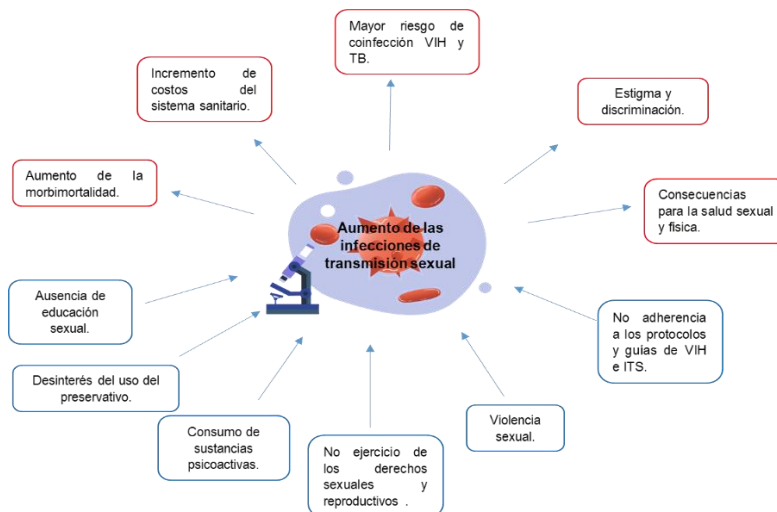

Fuente: Elaboración propia.

### Alta incidencia de dengue en la población.

El número de casos de dengue ha venido aumentando en nuestra población, factores como la alta contaminación, las condiciones propicias para la reproducción de mosquitos, la movilidad de la población y migración de personas infectadas, la falta de control de los criaderos de mosquitos, las condiciones climáticas propicias y la movilidad de la población contribuyen a esta tendencia preocupante que puede generar aumento de la mortalidad, ausentismo laboral y escolar, elevados costos en la atención en salud y saturación de los servicios de salud. Es esencial intensificar las medidas de prevención, como el control vectorial y la educación pública sobre la eliminación de criaderos, para reducir la carga de dengue y proteger la salud de las comunidades afectadas.

Figura 34. Alta incidencia de dengue en la población.

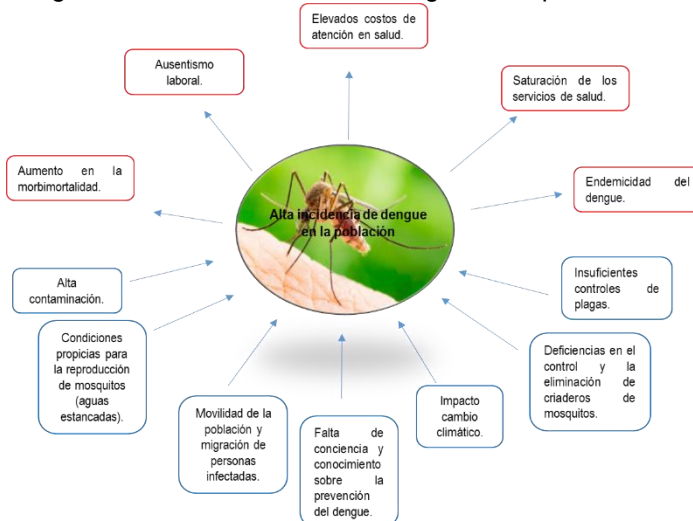

Fuente: Elaboración propia.

## Alta incidencia de Tuberculosis.

La alta incidencia de tuberculosis persiste como un desafío significativo en el ámbito territorial. A pesar de los avances en la prevención y el tratamiento, esta enfermedad infecciosa sigue siendo uno de los principales factores de morbimortalidad, elevando los costos de la atención en salud y disminuyendo los ingresos familiares por el alto ausentismo laboral. La resistencia a los medicamentos, la falta de acceso a servicios de atención médica y las barreras en la detección y el seguimiento de los casos son las causas principales que contribuyen a la persistencia de esta enfermedad. Es esencial redoblar los esfuerzos para abordar los determinantes sociales y los desafíos de acceso a la atención médica, así como fortalecer los programas de prevención, detección y tratamiento de la tuberculosis para reducir su carga en la salud pública.

Figura 35. Alta incidencia de Tuberculosis.

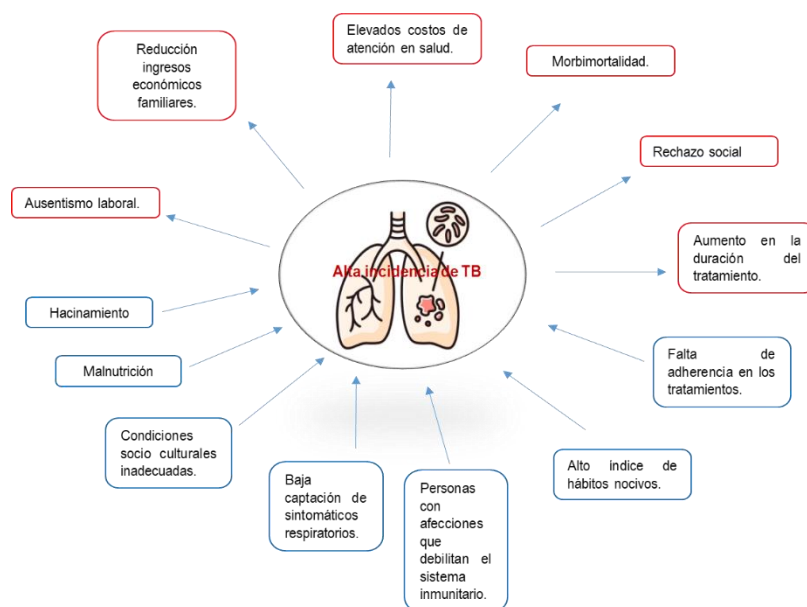

Fuente: Elaboración propia.

## Las barreras de acceso y oportunidad en Salud

Las barreras en el acceso, oportunidad, continuidad y disponibilidad de los servicios de salud representan obstáculos significativos que limitan el alcance y la efectividad de la atención médica para muchas personas en el territorio. Estas barreras pueden manifestarse de diversas formas, como la distancia física a los centros de atención, la atención médica en áreas rurales o marginadas, la demora en la atención en salud, la baja cualificación del talento humano y la falta de información sobre los servicios disponibles. Superar estas barreras es fundamental para garantizar que todas las personas tengan acceso equitativo a una atención médica oportuna y de calidad, lo que a su vez contribuye a mejorar los resultados de salud a nivel local y nacional.

Figura 36. Barreras en el acceso, oportunidad, continuidad y disponibilidad de los servicios de salud.

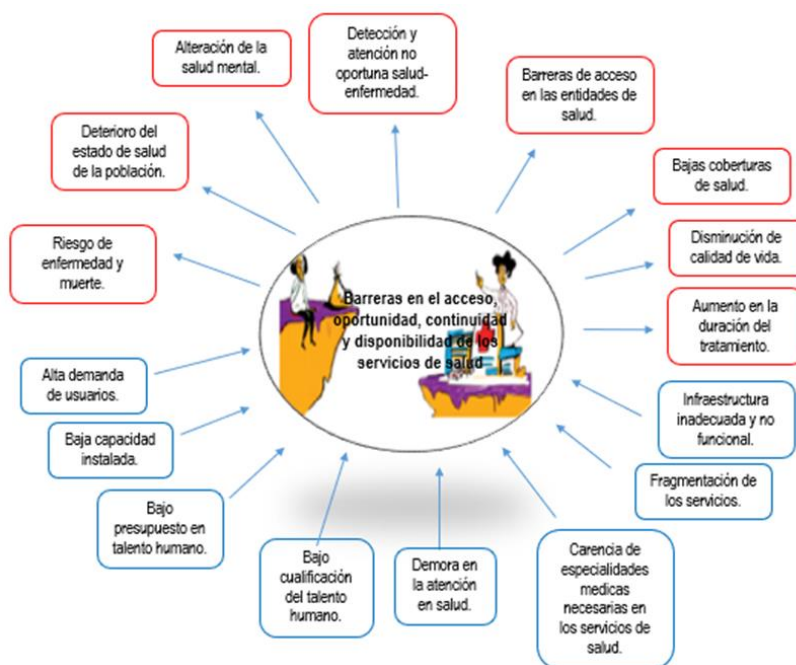

Fuente: Elaboración propia.

## Capítulo II. Priorización de los problemas y necesidades sociales en salud

La siguiente información es el fruto de la validación y actualización de las dificultades, estados indeseables, carencias y limitaciones en procesos y situaciones que afectan la salud y bienestar de las personas. Esto incluye las problemáticas de salud identificadas en el Análisis de Situación de Salud (ASIS), identificando los indicadores en salud más relevantes en cada capítulo, las prioridades de las Entidades Administradoras de Planes de Beneficios (EAPB), así como las necesidades y prioridades en salud percibidas por la comunidad.

Con este resultado se realizó un ejercicio participativo de priorización y jerarquización de las problemáticas con la finalidad de orientar la planeación de estrategias y acciones que aporten a las soluciones integrales en un periodo de cuatro años. Este ejercicio fue realizado con los referentes técnicos, equipo de salud pública y de planeación de la Secretaria de Salud y Ambiente de Bucaramanga. Se priorizó la problemática con base en 4 componentes:

**1. Magnitud del problema:** Criterio que permite determinar el tamaño de un problema o necesidad. Hace referencia a la identificación de las características de las personas afectadas (grupos de edad, sexo, etnia, situación o condición, área geográfica), el comportamiento de los daños en el transcurso del tiempo, para determinar tendencias en la variación por regiones. Se refiere a qué tan grande e importante es un problema de salud y se puede medir a través de tasas de morbilidad y mortalidad generales y específicas. Se definen por cuartiles de la siguiente manera:

Baja: 1 cuartil (0 a 25%).

Medio: 2 cuartil (26 a 50%).

Alto: 3 cuartil (51 a 75%)

Muy Alto: 4 cuartil (mayor a 75%).

**2. Pertinencia social e intercultural:** Es la medición entre una necesidad real (tangible) de interés en salud pública, ante una percepción formal de la comunidad obtenida a través del ASIS participativo.

En este caso la pregunta a responder es ¿Cuál es el grado de adecuación o de compromiso que tiene la política respecto al contexto social en el cual se desarrolla y respecto del marco cultural de la población en la que se da?

Ponderaciones: Bajo – Medio – Alto – Muy alto

**3. Transcendencia:** Permite valorar las repercusiones o consecuencias biológicas, psicosociales, socioeconómicas, socioculturales de los daños en salud en las personas, las familias, las comunidades y el territorio.

En este caso la pregunta a responder es:

¿Qué tan duradero o grave es el problema por sus efectos a través del tiempo? Se va a definir por cuartiles.

➤ Baja: 1 cuartil (0 a 25%).

➤ Medio: 2 cuartil (26 a 50%).

- Alto: 3 cuartil (51 a 75%)
- Muy Alto: 4 cuartil (mayor a 75%).

**4. Capacidad de intervención:** Se determina a partir de dos categorías: Factibilidad y Viabilidad

**4.1. Factibilidad.** Se refiere a las posibilidades desde el punto de vista político, a través de las autoridades regionales, los planes nacionales de salud, el ministerio de salud, agencias, voluntarios y/o otras fuentes de intervenir y jerarquizar la resolución de los problemas de salud. Para algunos autores se refiere al costo – eficiencia de las actividades, y a la estimación de los resultados que se obtendrán utilizando recursos de costo conocido.

Ponderaciones: Bajo – Medio – Alto – Muy alto

**4.2. Viabilidad:** Posibilidad de llevar un programa de salud con la voluntad política. Hace referencia al personal humano capacitado, recursos materiales e infraestructura, capacidad física instalada, capacidades básicas para la gestión de la salud pública en el territorio.

Ponderaciones: Bajo – Medio – Alto – Muy alto

Tabla 42. Priorización de los problemas y necesidades sociales de la salud, municipio de Bucaramanga.

PROBLEMAS	CRITERIOS				
	Magnitud	Pertinencia Social e Intercultural	Transcendencia	Factibilidad de la Intervención	Viabilidad de la Intervención
	¿Cuántas personas son afectados por el problema?	¿Cuál es el grado de adecuación o de compromiso que tiene la política respecto al contexto social en el cual se desarrolla y respecto del marco cultural de la población en la que se da?	¿Qué tan duradero o grave es el problema por sus efectos a través del tiempo?	¿Es posible la intervención?	¿Las circunstancias permiten realizar la intervención?
Enfermedades cardiometabólicas en la población general.	MUY ALTO	MUY ALTO	MUY ALTO	MEDIO	MEDIO
Mortalidad por cáncer	MUY ALTO	ALTO	ALTO	MEDIO	ALTO
Agresiones (Homicidios) población general	MUY ALTO	MUY ALTO	MUY ALTO	MEDIO	MEDIO
Lesiones autoinfligidas intencionalmente (suicidios) en población general	MEDIO	ALTO	MEDIO	BAJO	MEDIO
Trastornos mentales y del comportamiento	MUY ALTO	MEDIO	MUY ALTO	ALTO	MEDIO
Prevalencia de violencia intrafamiliar y de género	MUY ALTO	MEDIO	MUY ALTO	ALTO	MEDIO
Alteraciones nutricionales (bajo peso al nacer - sobre peso y obesidad)	MUY ALTO	MUY ALTO	MUY ALTO	MEDIO	MEDIO
Desnutrición en menores de cinco años	BAJO	MUY ALTO	MUY ALTO	ALTO	ALTO



PROBLEMAS	CRITERIOS				
	Magnitud	Pertinencia Social e Intercultural	Transcendencia	Factibilidad de la Intervención	Viabilidad de la Intervención
	¿Cuántas personas son afectados por el problema?	¿Cuál es el grado de adecuación o de compromiso que tiene la política respecto al contexto social en el cual se desarrolla y respecto del marco cultural de la población en la que se da?	¿Qué tan duradero o grave es el problema por sus efectos a través del tiempo?	¿Es posible la intervención?	¿Las circunstancias permiten realizar la intervención?
Mortalidad de menores de 5 años (IRA – EDA)	MUY ALTO	BAJO	MUY ALTO	BAJO	MUY ALTO
Embarazo en adolescentes.	MUY ALTO	MUY ALTO	ALTO	ALTO	ALTO
Mortalidad materna, mortalidad perinatal y neonatal evitable, morbilidad materna extrema	MUY ALTO	MEDIO	MUY ALTO	ALTO	MEDIO
Prevalencia de sífilis congénita y gestacional	MEDIO	MEDIO	ALTO	MEDIO	MEDIO
Coberturas de vacunación esquema regular de vacunación	MUY ALTO	MUY ALTO	MUY ALTO	ALTO	MEDIO
Enfermedad por el VIH (SIDA) población general	BAJO	MUY ALTO	MUY ALTO	ALTO	ALTO
Tuberculosis población general	MUY ALTO	ALTO	MUY ALTO	ALTO	MEDIO
Infecciones respiratorias agudas población general	MEDIO	MUY ALTO	MEDIO	MEDIO	MEDIO
Eventos colectivos: intoxicaciones por licor adulterado, alimentos en malas condiciones, enfermedades transmitidas por alimentos.	BAJO	MUY ALTO	MEDIO	ALTO	ALTO
Consumo de sustancias psicoactivas	BAJO	MUY ALTO	ALTO	MEDIO	MEDIO
Población con discapacidad	ALTO	MEDIO	MUY ALTO	ALTO	ALTO
Enfermedades laborales	BAJO	MUY ALTO	MEDIO	ALTO	MUY ALTO
Poblaciones por condiciones y/o situación (migrantes, víctimas)	MUY ALTO	MUY ALTO	MUY ALTO	ALTO	ALTO
Barreras en el acceso, oportunidad, continuidad y disponibilidad de los servicios de salud	BAJO	ALTO	MUY ALTO	BAJO	MEDIO
Morbilidad por enfermedades de condiciones orales en la población del municipio	MUY ALTO	MUY ALTO	MUY ALTO	MEDIO	MEDIO
Alta incidencia de dengue en la población general	ALTO	ALTO	ALTO	ALTO	ALTO
Ambiente, emergencias, desastres, pandemias	MUY ALTO	MUY ALTO	MUY ALTO	MUY ALTO	ALTO
Aumento de agresiones por animales potencialmente transmisores de rabia.	ALTO	MUY ALTO	ALTO	MUY ALTO	ALTO

En el continuo esfuerzo por mejorar la calidad de vida y el bienestar de los habitantes del municipio de Bucaramanga, es importante contar con una comprensión clara y precisa de las problemáticas y necesidades en materia de salud que enfrenta nuestra comunidad. Con

este propósito, se ha desarrollado la Matriz de Priorización de Problemas y Necesidades en Salud, una herramienta estratégica que nos permite identificar, analizar y priorizar los desafíos más apremiantes en el ámbito de la salud pública local.

Al realizar este ejercicio de priorización, no solo estamos delineando un mapa claro de las áreas de intervención prioritaria, sino que también estamos sentando las bases para la asignación eficiente de recursos y la implementación de acciones concretas que generen un impacto positivo y sostenible en la salud y el bienestar de la población bumanguesa.

Con esto, se marca el inicio de un proceso participativo y colaborativo en el que se invita a todos los actores relevantes, incluyendo autoridades locales, profesionales de la salud, organizaciones comunitarias y ciudadanos, a unirse en la identificación y abordaje de las problemáticas y necesidades en salud que moldean nuestro municipio.

Tabla 43. Matriz de priorización de problemas y necesidades en salud, municipio de Bucaramanga.

1. Descripción del problema o núcleo inequidad	2. Priorización en salud	3. Propuesta de respuestas y recomendaciones
Enfermedades cardio-metabólicas en aumento en población general.	MUY ALTO	Acciones, procedimientos e intervenciones integrales, mediante los cuales se orienta a la población acerca de hábitos saludables que mejoran su condición de salud a través de la creación o adopción de modos, condiciones o estilos de vida saludables en los entornos cotidianos. Inspección y vigilancia a entidades administradoras de planes de beneficios -EAPB e instituciones prestadoras de servicios de salud -IPS en lo concerniente a la prevención, detección, atención integral, seguimiento y prevención de la cronicidad de este tipo de enfermedades.
Mortalidad por cáncer	ALTO	Implementación de campañas de promoción de la salud, adopción de modos, condiciones o estilos de vida saludables, detección temprana y factores de riesgo asociados a los diferentes tipos de cáncer en los diferentes entornos cotidianos. Inspección y vigilancia a entidades administradoras de planes de beneficios -EAPB y su red de atención contratada en lo relacionado a la prevención, detección temprana, atención integral, cumplimiento de las acciones para la atención, cuidado paliativo y la rehabilitación de los pacientes con cáncer.
Agresiones (Homicidios) población general	MUY ALTO	Acciones de prevención de los trastornos mentales asociados a factores sociales, psicológicos y biológicos, en los diferentes entornos en los que se desarrollan los individuos. Desarrollo de estrategias de promoción de la salud en temas de consumo de sustancias psicoactivas, creación de ambientes favorables a la salud, fortalecimiento de la acción y participación comunitaria, generación de entornos saludables, generación de capacidades sociales e individuales, educación en salud, desarrollo de actitudes personales saludables.
Lesiones autoinfligidas intencionalmente (suicidios) en población general	MEDIO	Monitoreo continuo de los eventos intento de suicidio y violencia de género e intrafamiliar a través del servicio de información de vigilancia epidemiológica. Inspección y vigilancia a entidades administradoras de planes de beneficios -EAPB e instituciones prestadoras de servicios de salud -IPS para garantizar la atención integral y equitativa que aborde las necesidades y demandas de salud de la población e integrar cuidados individuales y colectivos.

1. Descripción del problema o núcleo inequidad	2. Priorización en salud	3. Propuesta de respuestas y recomendaciones
Trastornos mentales y del comportamiento Consumo de sustancias psicoactivas Prevalencia de violencia intrafamiliar y de género	ALTO	Implementación de la estrategia permanente (línea amiga) para promoción de la salud en temas de salud mental y convivencia social pacífica.
Alteraciones nutricionales (bajo peso al nacer - sobre peso y obesidad)	MUY ALTO	<p>Implementar acciones para disminuir la probabilidad de ocurrencia de eventos no deseados, evitables y negativos para la salud del individuo relacionado con la alimentación, como la obesidad, la desnutrición, la intoxicación, entre otros.</p> <p>Inspección, vigilancia y control de la inocuidad de alimentos servidos en las Instituciones educativas de la ciudad y de más establecimientos de consumo de alimentos.</p> <p>Inspección, vigilancia a entidades administradoras de planes de beneficios -EAPB e instituciones prestadoras de servicios de salud -IPS en lo relacionado con vigilancia nutricional.</p>
Desnutrición en menores de cinco años	ALTO	<p>Monitoreo continuo del evento de desnutrición aguda en menores de 5 años a través del servicio de información de vigilancia epidemiológica.</p> <p>Realizar educación informal en temas nutricionales dirigido a mujeres gestantes, promoción de alimentación saludable en los entornos escolares y en el hogar, fortalecimiento de programa de lactancia materna.</p>
Mortalidad de menores de 5 años (IRA, EDA)	ALTO	<p>Implementar acciones relacionadas con la prevención, control y eliminación de enfermedades como infección respiratoria aguda -IRA, enfermedad diarreica aguda -EDA.</p> <p>Inspección y vigilancia a entidades administradoras de planes de beneficios -EAPB y su red de atención contratada para garantizar el cumplimiento actividades de promoción de la salud, prevención de la enfermedad, vacunación, tratamiento de las enfermedades comunes en niños y niñas menores de 5 años.</p> <p>Acompañamiento, asesoría y seguimiento técnico a las instituciones prestadoras de servicios de salud -IPS, para garantizar el cumplimiento de actividades de promoción de la salud, prevención de la enfermedad en niños y niñas menores de 5 años</p>
Embarazo en adolescentes	MUY ALTO	<p>Implementar acciones relacionadas con la prevención y mitigación de riesgos que afectan la salud sexual y reproductiva de las personas en el curso de su vida desde un enfoque de derechos.</p> <p>Implementar estrategias de gestión del riesgo en temas de salud sexual y reproductiva en los diferentes entornos con enfoque diferencial, género y pueblos y comunidades.</p> <p>Inspección y vigilancia a las entidades administradoras de planes de beneficios -EAPB y su red de atención contratada para asegurar el acceso a los servicios de salud sexual y reproductiva, lo que incluye anticoncepción, información y educación a adolescentes, jóvenes y mujeres en edad fértil.</p>
Presencia de casos de morbilidad materna extrema, mortalidad materna, mortalidad perinatal y neonatal evitable.	ALTO	Inspección y vigilancia a las entidades administradoras de planes de beneficios -EAPB y su red de atención contratada para garantizar el acceso efectivo a la atención integral en salud de las gestantes y recién nacidos.

1. Descripción del problema o núcleo inequidad	2. Priorización en salud	3. Propuesta de respuestas y recomendaciones
<p>Coberturas de vacunación:            Coberturas administrativas de vacunación con BCG para nacidos vivos            Coberturas administrativas de vacunación con DPT 3 dosis en menores de 1 año            Coberturas administrativas de vacunación con polio 3 dosis en menores de 1 año            Coberturas administrativas de vacunación con triple viral dosis en menores de 1 año</p>	<p>MUY ALTO</p>	<p>Desarrollo de estrategias de gestión del riesgo para enfermedades inmunoprevenibles: estrategias de vacunación como: establecimiento de puntos fijos de vacunación, organizar jornadas extramurales, llevar a cabo vacunaciones domiciliarias, realizar jornadas en lugares de concentración como instituciones educativas, centros comerciales, parques, entre otras.</p> <p>Garantizar las áreas destinadas para la correcta conservación de inmunobiológicos.</p> <p>Inspección, vigilancia y control y/o asistencia técnica al cumplimiento de las metas de vacunación de las entidades administradoras de planes de beneficios -EAPB.</p>
<p>Enfermedad por el VIH (SIDA) población general, entre otras ITS</p>	<p>ALTO</p>	<p>Implementar acciones relacionadas con la prevención y mitigación de riesgos que afectan la salud sexual y reproductiva de las personas en el curso de su vida desde un enfoque de derechos, fomentando el autocuidado, cumplimiento de rutas de atención y detección oportuna.</p>
<p>Prevalencia de sífilis congénita y gestacional, entre otras ITS</p>	<p>MEDIO</p>	<p>Inspección y vigilancia a las entidades administradoras de planes de beneficios -EAPB y su red de atención contratada para garantizar el acceso efectivo a la atención integral en salud.</p> <p>Monitoreo continuo de los eventos de enfermedades de transmisión sexual, a través del servicio de información de vigilancia epidemiológica.</p>
<p>Tuberculosis población general</p>	<p>MUY ALTO</p>	<p>Implementar acciones relacionadas con la prevención, control y eliminación de las enfermedades infecciosas como son, tuberculosis, lepra o enfermedad de Hansen.</p> <p>Monitoreo continuo de los eventos de enfermedades infecciosas, a través del servicio de información de vigilancia epidemiológica.</p> <p>Acompañamiento, asesoría y seguimiento técnico a las instituciones prestadoras de servicios de salud para garantizar el cumplimiento de los lineamientos técnicos de enfermedades infecciosas.</p>
<p>Intoxicaciones por licor adulterado, enfermedades transmitidas por alimentos -ETA.</p>	<p>ALTO</p>	<p>Vigilancia y control sanitario de los factores de riesgo para la salud, en los establecimientos y espacios que pueden generar riesgos para la población.</p> <p>Realizar educación informal orientada a la población a nivel de individuos, familias y comunidad en general en buenas prácticas de manufactura, manipulación e higiene de alimentos.</p>
<p>Poblaciones por equidad, condiciones y /o situación (comunidades étnicas y campesinas, adultos mayores, mujeres víctimas de violencia de género, población LGTBIQ+, víctimas de conflicto armado, población en situación de calle, población con discapacidad, población migrante y otras)</p>	<p>ALTO</p>	<p>Realizar, acciones, procedimientos e intervenciones integrales que permite a las personas incrementar el control sobre su salud., fortalecimiento de la acción y participación comunitaria, generación de entornos saludables, generación de capacidades sociales e individuales, educación en salud, desarrollo de actitudes personales saludables, reorientación de los servicios de salud para la transformación de las condiciones de salud, entre otros.</p> <p>Promoción de la participación social en salud para generar mecanismos y espacios de participación, socialización y abogacía, para la participación en la planeación social, comunitaria y ciudadana en salud y la participación en la atención integral en salud, la salud pública, la gobernanza en salud y las intervenciones colectivas, reconociendo y respetando los sistemas de conocimiento propio y los saberes de los pueblos y comunidades étnicas y campesinas, mujeres, sectores LGTBIQ+ y otras poblaciones por condición y/o situación</p>

1. Descripción del problema o núcleo inequidad	2. Priorización en salud	3. Propuesta de respuestas y recomendaciones
		<p>Fortalecer acciones para identificar la condición de discapacidad, registro de localización y caracterización de las personas con discapacidad y generación del certificado de discapacidad.</p> <p>Afiliación de la población (Poblaciones por equidad, condiciones y /o situación) al régimen subsidiado conforme a las condiciones del Sistema General de Seguridad Social.</p> <p>Realizar acciones para la atención de los impactos psicosociales de las víctimas en los ámbitos individual, familiar y comunitario, como consecuencia de las graves violaciones a los Derechos Humanos y las infracciones al Derecho Internacional Humanitario.</p> <p>Inspección, vigilancia y control a las entidades administradoras de planes de beneficios -EAPB e Instituciones prestadoras de servicios de salud -IPS del Municipio de Bucaramanga en la implementación de la Ley 1448 de 2011 "Atención a Población Víctima del Conflicto Armado"; asistencia técnica en caso de ser requerida.</p> <p>Realizar visitas de verificación y asistencias técnicas a los centros día y centros vida para la atención humanizada a la población adulta mayor, prevención y protección de enfermedades.</p> <p>Fortalecimiento de la autoridad sanitaria y la rectoría en salud pública en Migración y Salud a través del trabajo articulado y organizado con la cooperación internacional.</p>
Enfermedades laborales	ALTO	<p>Desarrollo de estrategias de gestión del riesgo para abordar situaciones prevalentes de origen laboral</p> <p>Implementar un sistema de vigilancia epidemiológica de los trabajadores del sector informal</p> <p>Fortalecimiento de las capacidades del personal sanitario para abordar problemas de salud vinculados al ámbito laboral.</p>
Barreras en el acceso, oportunidad, continuidad y disponibilidad de los servicios de salud	MEDIO	<p>Identificación, disminución y superación de barreras de acceso a la atención integral en salud de personas y colectivos.</p> <p>Inspección y vigilancia a las entidades administradoras de planes de beneficios -EAPB y su red de prestación de servicios para garantizar el acceso a los servicios de salud necesarios para la población y satisfacer sus necesidades de manera oportuna.</p> <p>Implementar la estrategia de Defensor del usuario con miras a apoyar al usuario para vencer las barreras existentes en la prestación del servicio de Salud.</p> <p>Fortalecimiento de capacidades técnicas para el ejercicio de la rectoría en salud</p> <p>Desarrollo y fortalecimiento de capacidades para la planeación integral en salud y la gestión territorial en el marco del Modelo de Salud preventivo, predictivo y resolutivo basado en Atención Primaria en Salud - APS.</p> <p>Establecimiento de mecanismos de participación basada en atención primaria en salud — APS para la gobernanza propia en salud de los pueblos y comunidades</p> <p>Fortalecimiento de la infraestructura hospitalaria pública en salud (dotada, construida y adecuada) con condiciones de accesibilidad, aceptabilidad y pertinencia sociocultural.</p>
Morbilidad por condiciones orales, visuales y auditivas.	MUY ALTO	<p>Realizar acciones, y jornadas de salud en el ámbito extramural, para la atención, aplicación de tamizajes y acciones de información, que incidan en la detección oportuna de las enfermedades de salud visual, auditiva y salud bucal.</p>



1. Descripción del problema o núcleo inequidad	2. Priorización en salud	3. Propuesta de respuestas y recomendaciones
Alta incidencia de dengue	ALTO	<p>Fortalecimiento de capacidades para la vigilancia en salud pública, la inspección, vigilancia y control sanitarios y la garantía de insumos de interés en salud pública</p> <p>Inspección, vigilancia y control a entidades administradoras de planes de beneficios -EAPB y su red de atención en salud para garantizar la atención integral en salud.</p> <p>Monitoreo continuo a eventos de transmisión vectorial; través del servicio de información de vigilancia epidemiológica.</p>
Seguridad sanitaria - emergencias, desastres, pandemias	ALTO	<p>Acciones relacionadas con la atención de eventos en salud pública ante situaciones de emergencias y desastres, las cuales incluyen la atención médica de urgencias en lugares públicos o privados, notificación y acceso al sistema, coordinación y gestión de solicitudes, atención pre-hospitalaria y traslado de pacientes, atención de urgencias y hospitalaria, educación a la comunidad en programas de primer respondiente, entre otros.</p> <p>Fortalecimiento de los Centros Reguladores de Urgencias, Emergencias y Desastres -CRUE, los Sistemas de Emergencias Médicas y las acciones de conocimiento, reducción del riesgo y manejo de desastres en salud.</p> <p>Fortalecimiento de las capacidades del personal de salud en todo lo relacionado con los posibles efectos de la variabilidad y el cambio climático.</p> <p>Planes de Gestión del Riesgo y Estrategias de Respuesta a Emergencias.</p> <p>Verificar en las IPS el cumplimiento del Sistema de Gestión de Seguridad y Salud en el Trabajo incluyendo sus planes de emergencias y desastres.</p> <p>Gestión de los aspectos técnicos, políticos y administrativos necesarios para la implementación de estrategias integrales de salud en entornos rurales, urbanos y periurbanos.</p> <p>Desarrollo de estrategias de gestión del acceso a saneamiento básico y agua apta para consumo humano a través de procesos intersectoriales.</p> <p>Acciones de inspección, vigilancia y control, reales y efectivas que permitan identificar los factores de riesgo ambiental que afectan la salud humana.</p>
Aumento de agresiones por animales potencialmente transmisores de rabia humana.	ALTO	<p>Gestión de los mecanismos para adoptar soluciones alternativas de cuidado integral en la tenencia responsable de animales de compañía y de producción.</p> <p>Monitoreo continuo de enfermedades zoonóticas través del servicio de vigilancia epidemiológica.</p> <p>Educación informal en temas de salud pública para promover con la comunidad información relacionada con la tenencia responsable y segura de mascotas y demás animales domésticos; enfermedades zoonóticas.</p> <p>Jornadas de vacunación y esterilización de caninos y felinos.</p> <p>Monitoreo continuo de enfermedades zoonóticas través del servicio de vigilancia epidemiológica.</p>

Ante el desafío de las enfermedades crónicas no transmisibles (ECNT), como la diabetes, enfermedades cardiovasculares, cáncer y enfermedades respiratorias crónicas, es

fundamental adoptar una respuesta integral que aborde tanto la prevención como el manejo de estas enfermedades como:

1. Prevención primaria:

- Promoción de estilos de vida saludables: Fomentar la adopción de una dieta equilibrada, rica en frutas y verduras, la práctica regular de ejercicio físico, la reducción del consumo de tabaco y alcohol, y la prevención del sedentarismo.
- Educación para la salud: Implementar programas de educación para la salud en escuelas, lugares de trabajo y comunidades para aumentar la conciencia sobre los factores de riesgo de las ECNT y promover comportamientos saludables desde una edad temprana.
- Reducción de factores de riesgo: Implementar políticas y regulaciones para reducir los factores de riesgo de las ECNT, la promoción de entornos libres de humo y la regulación de la publicidad de alimentos poco saludables dirigida a niños y adolescentes.

2. Detección y diagnóstico temprano:

- Fortalecimiento de la atención primaria: Capacitar al personal de salud en la detección temprana y el manejo de las ECNT en centros de atención primaria, donde se pueden realizar pruebas de detección y monitoreo de factores de riesgo como la presión arterial, el azúcar en la sangre y el índice de masa corporal.
- Campañas de detección: Realizar campañas de detección y tamizaje en comunidades y lugares de trabajo para identificar a personas en riesgo de ECNT y derivarlas a servicios de atención médica para evaluación y tratamiento temprano.

3. Manejo y tratamiento:

- Atención integrada: Implementar modelos de atención integrada que aborden las necesidades médicas, psicológicas y sociales de las personas con ECNT, involucrando a equipos multidisciplinarios de profesionales de la salud, como médicos, enfermeras, nutricionistas y trabajadores sociales.
- Acceso a medicamentos y tratamientos: Garantizar el acceso equitativo a medicamentos y tratamientos para personas con ECNT, incluyendo medicamentos para controlar la presión arterial, la glucosa en sangre y el colesterol, así como servicios de rehabilitación y cuidados paliativos cuando sea necesario.
- Apoyo psicosocial: Brindar apoyo psicológico y emocional a las personas con ECNT y sus familias para ayudarles a enfrentar los desafíos físicos, emocionales y sociales asociados con estas enfermedades.

4. Promoción de entornos saludables:

- Diseño urbano saludable: Fomentar el diseño urbano que promueva la actividad física, como la creación de espacios verdes, así como la reducción de la contaminación del aire y el ruido.

- Políticas de salud en el lugar de trabajo: Implementar políticas de salud en el lugar de trabajo que promuevan hábitos saludables, como pausas para actividad física, opciones de alimentos saludables y programas de bienestar para empleados.
- Acceso a alimentos saludables: Promover la disponibilidad y accesibilidad de alimentos saludables a través de políticas y programas que fomenten la producción local de alimentos frescos y la regulación de la publicidad de alimentos poco saludables.

#### 5. Monitoreo y evaluación:

- Sistemas de información en salud: Desarrollar y fortalecer sistemas de información en salud que permitan monitorear la prevalencia de las ECNT, así como el acceso y la calidad de los servicios de prevención y tratamiento en la población.
- Evaluación de intervenciones: Evaluar periódicamente la efectividad y el impacto de las intervenciones de prevención y control de ECNT para identificar áreas de mejora y optimizar los recursos disponibles.

Implementar estas propuestas de respuesta ante las ECNT requerirá la colaboración y el compromiso de múltiples sectores, incluyendo el gobierno, el sector privado, la sociedad civil y la comunidad en general. Es esencial adoptar un enfoque multisectorial y participativo que aborde los determinantes sociales de la salud y promueva entornos que favorezcan estilos de vida saludables para prevenir y controlar las enfermedades crónicas no transmisibles.

Ante las enfermedades materno-infantiles se requiere un enfoque integral que aborde las necesidades de las mujeres embarazadas, los recién nacidos y los niños pequeños, así como las condiciones sociales, económicas y de salud que influyen en su bienestar las cuales se mencionan a continuación:

#### 1. Atención prenatal y perinatal:

- Acceso a atención prenatal: Garantizar que todas las mujeres embarazadas tengan acceso a servicios de atención prenatal de calidad, incluyendo consultas médicas regulares, pruebas de diagnóstico y educación sobre la salud materna.
- Atención perinatal: Proporcionar atención especializada durante el parto y el parto para garantizar un parto seguro y reducir los riesgos de complicaciones maternas e infantiles.

#### 2. Promoción de la lactancia materna:

- Apoyo a la lactancia materna: Fomentar la lactancia materna exclusiva durante los primeros seis meses de vida, proporcionando apoyo a las madres lactantes en el hogar, en el lugar de trabajo y en entornos comunitarios.
- Educación sobre la lactancia materna: Ofrecer educación y asesoramiento sobre la lactancia materna a mujeres embarazadas y madres lactantes, así como a familias

y comunidades, para promover la práctica de la lactancia materna y abordar mitos y tabúes relacionados.

3. Vacunación y prevención de enfermedades:

- Programas de vacunación: Implementar programas de vacunación infantil sistemáticos y accesibles para prevenir enfermedades prevenibles por vacunación, protegiendo así la salud de los niños desde una edad temprana.
- Promoción de la higiene y saneamiento: Promover prácticas de higiene adecuadas, acceso a agua potable segura y saneamiento básico para prevenir enfermedades transmitidas por el agua y otras infecciones.

4. Atención pediátrica y neonatal:

- Acceso a atención médica: Garantizar el acceso equitativo a servicios de atención médica para niños y recién nacidos, incluyendo consultas regulares de control de salud, atención de emergencia y tratamiento de enfermedades comunes.
- Cuidados neonatales: Mejorar la capacidad de los servicios de salud para proporcionar atención neonatal de calidad, incluyendo la identificación y el manejo de complicaciones neonatales y la promoción del contacto piel a piel y la lactancia materna temprana.

5. Promoción de la salud materno-infantil:

- Educación para la salud: Ofrecer educación para la salud a madres y familias sobre prácticas de cuidado infantil, nutrición adecuada, prevención de lesiones y enfermedades, y promoción del desarrollo infantil temprano.
- Apoyo psicosocial: Brindar apoyo psicosocial a madres y familias durante el embarazo, el parto y la crianza de los hijos, incluyendo asesoramiento emocional, redes de apoyo comunitario y servicios de salud mental.

6. Monitoreo y evaluación:

- Sistemas de seguimiento y monitoreo: Establecer sistemas de seguimiento y monitoreo para evaluar la cobertura y calidad de los servicios de salud materno-infantil, así como los resultados de salud de las mujeres y los niños.
- Evaluación de intervenciones: Evaluar periódicamente la efectividad y el impacto de las intervenciones de salud materno-infantil para identificar áreas de mejora y adaptar las estrategias según sea necesario.

Al abordar las necesidades de salud materno-infantil de manera integral, se puede trabajar hacia el objetivo de mejorar el bienestar de las mujeres y los niños, reducir la mortalidad materno-infantil y promover el desarrollo saludable de las comunidades.

Los trastornos mentales y del comportamiento representan una carga significativa para la salud pública en todo el mundo. Para abordar estas problemáticas y proporcionar una respuesta efectiva, se requiere una estrategia integral que abarque la prevención, la detección temprana, el tratamiento y el apoyo continuo a las personas afectadas. A

continuación, se presenta una propuesta de acción para abordar los trastornos mentales y del comportamiento:

1. Promoción de la salud mental:

- Campañas de sensibilización: Implementar campañas de sensibilización y educación pública para reducir el estigma asociado con los trastornos mentales, promover la comprensión de la salud mental y fomentar la búsqueda de ayuda temprana.
- Promoción del autocuidado: Educar a la población sobre la importancia del autocuidado y la adopción de estrategias de afrontamiento positivas para gestionar el estrés, la ansiedad y otros factores de riesgo para los trastornos mentales.

2. Detección temprana y diagnóstico:

- Capacitación de profesionales de la salud: Capacitar a los proveedores de atención primaria en la detección temprana de signos y síntomas de trastornos mentales y del comportamiento, así como en la evaluación de riesgos y necesidades de los pacientes.
- Herramientas de detección: Implementar herramientas de detección validadas y accesibles en entornos de atención primaria y comunitaria para identificar a las personas en riesgo de desarrollar trastornos mentales y proporcionar intervenciones preventivas y de apoyo temprano.

3. Acceso a servicios de salud mental:

- Integración de servicios: Integrar la atención de salud mental en los sistemas de atención primaria de salud para garantizar una atención integral y coordinada que aborde tanto las necesidades físicas como mentales de las personas.

4. Prevención del suicidio:

- Estrategias de prevención: Implementar estrategias integrales de prevención del suicidio que incluyan la identificación y el tratamiento de factores de riesgo, la promoción de la salud mental positiva y el acceso a servicios de crisis y apoyo emocional.
- Formación en primeros auxilios en salud mental: Capacitar a profesionales de la salud, educadores, líderes comunitarios y miembros del público en general en habilidades de primeros auxilios en salud mental para reconocer signos de crisis y proporcionar apoyo inmediato y adecuado.

Al abordar estas problemáticas de manera integral, podemos trabajar hacia una sociedad que promueva y proteja la salud mental y el bienestar de todos sus miembros.

Para abordar las barreras en el acceso, oportunidad, continuidad y disponibilidad de los servicios de salud, es necesario implementar una serie de estrategias integrales que aborden tanto los factores estructurales como los individuales que contribuyen a estas barreras como:



1. Mejora del acceso físico:
  - Infraestructura de salud: Invertir en la construcción y mantenimiento de instalaciones de salud adecuadas y accesibles, para garantizar que todas las comunidades tengan acceso a servicios de salud básicos y especializados.
2. Acceso culturalmente sensible:
  - Servicios culturalmente adaptados: Ofrecer servicios de salud culturalmente sensibles y competentes que respeten y respondan a las necesidades y preferencias culturales de diferentes grupos étnicos, lingüísticos y religiosos.
  - Interpretación y traducción: Fomentar el acceso a servicios de interpretación y traducción para personas que hablan diferentes idiomas o que pertenecen a minorías lingüísticas, asegurando que puedan comunicarse efectivamente con proveedores de salud.
3. Promoción de la continuidad de la atención:
  - Atención integrada: Fomentar la integración de servicios de salud en todos los niveles de atención, desde la atención primaria hasta la atención hospitalaria y de especialidad, para garantizar una atención continua y coordinada.
4. Monitoreo y evaluación:
  - Evaluación de barreras: Realizar evaluaciones periódicas de las barreras en el acceso, oportunidad, continuidad y disponibilidad de los servicios de salud, utilizando datos cualitativos y cuantitativos para identificar áreas de mejora y evaluar el impacto de las intervenciones implementadas.

Al implementar estas estrategias de manera integral y coordinada, se puede trabajar hacia la reducción de las barreras en el acceso, oportunidad, continuidad y disponibilidad de los servicios de salud, garantizando así que todas las personas tengan acceso equitativo a la atención médica que necesitan para mantener y mejorar su salud.

Ante las enfermedades infecciosas y transmisibles, es crucial implementar una respuesta integral que aborde la prevención, detección, control y tratamiento de estas enfermedades:

1. Vigilancia epidemiológica y detección temprana:
  - Fortalecimiento de sistemas de vigilancia: Implementar sistemas de vigilancia epidemiológica robustos y oportunos para monitorear la incidencia y prevalencia de enfermedades infecciosas, identificar brotes tempranamente y guiar respuestas efectivas.
  - Capacitación del personal de salud: Capacitar al personal de salud en la identificación, manejo y notificación adecuada de casos de enfermedades infecciosas, incluyendo protocolos de diagnóstico y tratamiento actualizados.
2. Promoción de medidas preventivas:

- Educación pública: Realizar campañas de sensibilización y educación pública sobre medidas preventivas, como el lavado de manos, el distanciamiento físico, el uso de mascarillas, la vacunación y la higiene respiratoria.
  - Vacunación: Garantizar la disponibilidad y accesibilidad de vacunas seguras y efectivas, promoviendo la inmunización universal y eliminando las barreras para la vacunación, como los costos y la falta de acceso.
3. Educación y comunicación:
- Comunicación de riesgos: Proporcionar información clara, precisa y oportuna sobre riesgos de enfermedades infecciosas a la población, asegurando que las personas estén informadas sobre las medidas de prevención y cómo actuar en caso de síntomas.
  - Educación sobre salud pública: Integrar la educación sobre salud pública en programas educativos y comunitarios para mejorar la comprensión de las enfermedades infecciosas y promover comportamientos saludables.

Para abordar eficazmente las infecciones de transmisión sexual (ITS), es crucial implementar una respuesta integral que abarque la prevención, el diagnóstico temprano, el tratamiento adecuado y el apoyo continuo a las personas afectadas:

1. Educación y concientización:
- Campañas de sensibilización: Desarrollar campañas de sensibilización a nivel comunitario y en medios de comunicación para aumentar la conciencia sobre las ITS, sus modos de transmisión, prevención y la importancia del diagnóstico y tratamiento tempranos.
2. Promoción de prácticas sexuales seguras:
- Uso de preservativos: Promover el uso correcto y consistente de condones masculinos y femeninos como una medida efectiva para prevenir la transmisión de ITS durante las relaciones sexuales.
3. Acceso a servicios de salud:
- Pruebas de detección: Facilitar el acceso a pruebas de detección de ITS en centros de salud, clínicas y servicios comunitarios para permitir el diagnóstico temprano y el tratamiento oportuno.
  - Atención integral: Garantizar el acceso a servicios de atención integral de salud sexual y reproductiva que incluyan pruebas de detección, tratamiento de ITS, asesoramiento sobre prevención y apoyo psicosocial.
4. Tratamiento efectivo:
- Tratamiento de parejas: Promover el tratamiento de parejas sexuales de personas diagnosticadas con ITS para prevenir la reinfección y la propagación continua de la enfermedad.
5. Apoyo psicosocial:

- Asesoramiento y apoyo: Proporcionar servicios de asesoramiento y apoyo psicosocial a personas afectadas por ITS para ayudarles a enfrentar el estigma, la ansiedad y otros impactos emocionales y psicológicos asociados.
6. Promoción de la detección y el tratamiento en poblaciones vulnerables:
- Enfoque en poblaciones clave: Implementar estrategias específicas para llegar a poblaciones clave y vulnerables, como trabajadores sexuales, hombres que tienen sexo con hombres, personas que usan drogas, migrantes y adolescentes, que pueden enfrentar barreras adicionales para acceder a servicios de salud.
  - Servicios amigables: Establecer servicios de salud amigables y culturalmente sensibles que se adapten a las necesidades específicas de estas poblaciones, garantizando la confidencialidad y el respeto a la diversidad.
7. Monitoreo y evaluación:
- Seguimiento de casos: A través del sistema de vigilancia epidemiológica, monitorear la incidencia y la tendencia de las ITS, así como la cobertura y calidad de los servicios de prevención y tratamiento.

Al implementar estas medidas de manera integral y coordinada, se puede trabajar hacia la reducción de la carga de las ITS y sus consecuencias negativas en la salud y el bienestar de las personas y las comunidades.

El aumento de agresiones por animales potencialmente transmisores de rabia humana es un problema de salud pública que requiere una respuesta inmediata y coordinada. A continuación, se sugieren propuesta de respuesta ante esta situación:

1. Vigilancia y monitoreo:
  - Vigilancia epidemiológica para monitorear los casos de agresiones por animales, especialmente aquellos potencialmente transmisores de rabia.
  - Recopilar datos sobre la ubicación, tipo de animal involucrado, circunstancias de la agresión y estado de vacunación del animal.
2. Educación y concienciación:
  - Realizar campañas de educación y concienciación sobre la rabia dirigidas a la población en general.
  - Informar al público sobre cómo prevenir las mordeduras de animales, qué hacer en caso de agresión y la importancia de buscar atención médica inmediata.
3. Control de poblaciones de animales:
  - Implementar programas de control de poblaciones de animales, como esterilización y castración, para reducir la cantidad de animales callejeros y minimizar el riesgo de agresiones.

- Promover la adopción responsable de mascotas y la identificación y registro de animales domésticos para facilitar la localización de propietarios en caso de agresión.
4. Vacunación animal:
- Realizar campañas de vacunación animal masivas para garantizar una alta cobertura de vacunación contra la rabia en poblaciones de perros y otros animales susceptibles.
5. Atención médica:
- Mejorar el acceso a la atención médica de emergencia para personas que han sufrido agresiones por animales potencialmente transmisores de rabia.
  - Garantizar la disponibilidad de profilaxis post-exposición (PEP) con vacuna antirrábica y suero antirrábico en centros de salud y hospitales del municipio.

Ante la alta incidencia de dengue, es fundamental implementar una respuesta integral y coordinada que abarque la prevención, el control del vector, la atención médica oportuna y la educación comunitaria:

1. Vigilancia epidemiológica:
- Fortalecer los sistemas de vigilancia epidemiológica para monitorear la incidencia del dengue y detectar brotes tempranamente.
2. Prevención y control del vector:
- Campañas de eliminación de criaderos: Realizar campañas intensivas de eliminación de criaderos de mosquitos en comunidades afectadas, incluyendo la eliminación de agua estancada y la promoción de prácticas de almacenamiento de agua seguras.
  - Fumigación y control de larvas: Implementar medidas de control de vectores, como fumigación focalizada y control biológico de larvas, en áreas identificadas como focos de infestación de mosquitos.
3. Promoción de prácticas personales de prevención:
- Educación comunitaria: Realizar campañas de sensibilización comunitaria sobre la prevención del dengue, informando a la población sobre cómo protegerse de las picaduras de mosquitos y reducir el riesgo de criaderos en sus hogares.
  - Distribución de repelentes y mosquiteros: Distribuir repelentes de insectos y mosquiteros tratados con insecticida en comunidades vulnerables para proteger a las personas de las picaduras de mosquitos.
4. Atención médica y diagnóstico oportuno:
- Fortalecimiento de la atención primaria: Reforzar los servicios de atención primaria de salud para el diagnóstico temprano y tratamiento oportuno de casos de dengue.

- Capacitación de personal de salud: Capacitar al personal de salud en el reconocimiento de signos y síntomas de dengue, así como en el manejo adecuado de pacientes con la enfermedad.
5. Gestión de casos y prevención de complicaciones:
- Monitoreo y seguimiento de casos: Establecer sistemas de seguimiento de pacientes con dengue para garantizar una gestión adecuada de los casos y prevenir complicaciones graves que ocasionen desenlaces fatales.
6. Coordinación intersectorial y colaboración internacional:
- Coordinación entre sectores: Promover la colaboración intersectorial entre autoridades de salud, educación, medio ambiente, vivienda y otros sectores relevantes para abordar de manera integral la incidencia de dengue.

Al abordar el dengue de manera integral y colaborativa, podemos reducir la incidencia de la enfermedad y mitigar su impacto en la salud y el bienestar de las poblaciones afectadas.



### Capítulo III. Componente estratégico Plan Territorial de Salud y de Inversión Plurianual.

El componente estratégico del Plan Territorial de Salud es fundamental para establecer la dirección y los objetivos a largo plazo que guiarán las acciones de mejora en el sistema de salud a nivel local. Este componente se centra en identificar las prioridades de salud de la comunidad, así como en diseñar intervenciones específicas y eficaces para abordarlas; a través de un proceso participativo que involucra a diversos actores, se desarrollan estrategias que integran tanto la prevención de enfermedades como la promoción del bienestar (acciones individuales y colectivas), así como la atención y el tratamiento adecuados para los problemas de salud existentes. Además, el componente estratégico del Plan Territorial de Salud busca establecer mecanismos de monitoreo y evaluación para asegurar la efectividad de las intervenciones y garantizar una mejora continua en la salud y el bienestar de la población local.

Fines de la Salud Pública para el próximo cuatrienio

- Garantizar del derecho fundamental a la salud mediante la acción intersectorial y de la sociedad en su conjunto para la generación de impactos positivos en los determinantes sociales de la salud.
- Mejorar las condiciones de vida, bienestar y calidad de vida de las personas, familias y comunidades que habitan en el territorio colombiano mediante la reducción de desigualdades sociales en salud entre grupos socialmente constituidos.
- Reducir la mortalidad evitable y su impacto en los años de vida perdidos, así como la morbilidad y discapacidad evitables y su impacto en los años de vida saludables.
- Garantizar el goce efectivo de un ambiente sano y a-la mejora de la salud ambiental mediante la acción intersectorial para la protección de los ecosistemas y la generación de territorios, entornos y comunidades saludables, resilientes y sostenibles.
- Implementar el abordaje del sistema propio de salud de los pueblos reconociendo las dinámicas del territorio y las condiciones socioculturales que contribuyan a la toma de decisiones en salud.

#### ***Principios Plan Decenal de Salud***

El Plan Territorial de Salud 2024-2027 acoge los principios establecidos en la Ley Estatutaria de Salud y los valores definidos en el Ministerio de Salud y Protección Social, y hace énfasis en:

**Dignidad:** Principio inherente de los seres humanos, que imprime valor y respeto por el ser humano como un fin en sí mismo sin distinciones de etnia, sexo, género, orientación sexual, edad, religión, ideología política, posición económica o social, o de cualquier otro tipo.

**Progresividad:** Implica el incremento gradual de los derechos en salud para lograr su pleno cumplimiento evitando retrocesos sobre lo ya logrado. Representa la ampliación gradual y continua del acceso a los servicios y tecnologías en salud, la mejora en su prestación, la

ampliación de la capacidad instalada del sistema de salud y el mejoramiento del talento humano, así como la reducción gradual y continua de barreras culturales, económicas, geográficas, administrativas y tecnológicas que impidan el goce efectivo del derecho fundamental a la salud.

**Equidad:** Es la ausencia de diferencias injustas y evitables entre grupos social, económica, demográfica o geográficamente constituidos. Implica que cada persona puede alcanzar su máximo potencial de desarrollo y que ninguna persona debería estar en desventaja de alcanzarlo debido a su posición social, raza o etnia o a otros factores socialmente determinados. Para ello, es necesaria la adopción de políticas públicas dirigidas específicamente al mejoramiento de la salud y la superación de desigualdades en salud en personas de escasos recursos, de los grupos en vulnerabilidad por situación, condición, pertenencia étnica, identidad y de los sujetos de especial protección.

**Justicia Social y Distributiva:** Es la creación de condiciones generales de equidad a través de políticas públicas incluyentes y efectivas que tiendan a la protección de las personas en su dignidad humana y a la exigencia de la solidaridad cuando ella sea indispensable para garantizar la plena efectividad de los derechos fundamentales.

**Prevalencia del Interés General:** Es el predominio de los intereses y objetivos generales y públicos, por encima de los particulares y privados, como elemento esencial y definitorio del Estado Social de Derecho, tal y como lo define la Constitución. Sin desconocer el derecho fundamental de la diversidad cultural y autonomía de los pueblos indígenas como sujetos colectivos de derecho de acuerdo con la CP (art 7) donde el Estado reconoce y protege la diversidad étnica y cultural de la Nación colombiana.

**Inclusión:** Implica la integración de todas las personas al conjunto de la sociedad para que puedan alcanzar el máximo de sus capacidades y potencialidades en salud, especialmente la de aquellos sujetos individuales y colectivos que por su situación, condición, pertenencia étnica o identidad son discriminados o sus derechos han sido vulnerados, o se encuentran en riesgo de ambas situaciones, para los que el Estado tiene la obligación de reconocer y responder con medidas que apunten a la equidad.

**Interculturalidad:** Es el respeto por las diferencias culturales existentes en el país y en el ámbito global, así como el esfuerzo deliberado por construir mecanismos que integren tales diferencias en la salud, en las condiciones de vida y en los servicios de atención integral, a partir del reconocimiento de los saberes, prácticas y medios tradicionales, alternativos y complementarios para la recuperación de la salud en el ámbito global.

**Transparencia:** Implica que los componentes del Plan Decenal de Salud Pública y su implementación sean más comprensibles y susceptibles de verificación y control social para todos los actores involucrados directa o indirectamente. Asimismo, el acceso a la información sectorial e intersectorial derivada del Plan y el desarrollo de procesos que garanticen la participación social que permita reforzar el carácter democrático del Plan y la confianza de la ciudadanía.

**Integralidad:** Entendida como la articulación y convergencia del conjunto comprensivo de acciones sectoriales e intersectoriales en la gestión de la salud pública para generar bienestar desarrolladas en el marco del Plan Decenal de Salud Pública.

**Protección a los pueblos indígenas:** Para los pueblos indígenas el Estado reconoce y garantiza el derecho fundamental a la salud integral, entendida según sus propias cosmovisiones y conceptos, que se desarrolla en el Sistema Indígena de Salud Propio e Intercultural (SISPI).

## Visión

En 2031 Bucaramanga será reconocida por ser una ciudad incluyente, sostenible y consciente, que avanza hacia la garantía del derecho fundamental a la salud, mediante la acción interinstitucional e intersectorial, con participación activa de la comunidad, a través de la ejecución de políticas en salud pública que estén encaminadas a mejorar los entornos y determinantes sociales de la salud.

## Objetivos

### Objetivo General del Plan Territorial de Salud

Garantizar el derecho fundamental a la salud y a la calidad de vida de los habitantes del territorio en sus diferentes cursos de vida, con un enfoque poblacional diferencial, preventivo y predictivo basado en la Atención Primaria en Salud – APS considerando las condiciones actuales de inequidad, a través de acciones sectoriales e intersectoriales en la gestión de la salud pública, ampliando la cobertura de servicios de salud, asegurando la accesibilidad y resolución eficiente, con altos estándares de calidad en la prestación de servicios, infraestructura, dotación y equipos de alta tecnología, todo ello enfocado en la prevención e integralidad para incidir positivamente sobre los determinantes sociales de la salud y el bienestar de la población del municipio de Bucaramanga.

### Objetivos Estratégicos Del Plan Territorial De Salud

Promover el mejoramiento de la calidad de prestación de servicios de salud, garantizando la oportunidad y el trato digno sin discriminación a la población del territorio, a través del fortalecimiento de las acciones de inspección, vigilancia y control con el concurso de las diferentes entidades sectoriales, intersectoriales y organismos de control, buscando con esto el mejoramiento de los indicadores establecidos por la Súper Intendencia Nacional de Salud.

Garantizar de manera integral la salud de la población desarrollando acciones individuales y colectivas buscando de esta manera promover la salud, prevenir la enfermedad y recuperar la salud en los habitantes del territorio, asegurando un modelo de atención integral, integrado y continuo, asegurando la complementariedad y concurrencia de recursos.

Garantizar de manera oportuna y equitativa el aseguramiento y prestación integral de servicios de salud, coordinando las Redes integradas de Servicios de Salud (profesionales,

prestadores y aseguradores), para Fortalecer la gestión del conocimiento, gestión de la información y la participación social; Contribuyendo en la optimización de las condiciones, disponibilidad y accesibilidad de los servicios de Salud.

## **Ejes estratégicos**

Los ejes estratégicos son los ordenadores del Plan Decenal de Salud Pública que permiten la incorporación y el desarrollo de los diferentes enfoques, y establecen su operación a través de las estrategias para el cumplimiento de las metas definidas. A continuación, se describe los 7 ejes establecidos para el PDSP 2022-2031.

### **Eje 1. Gobernabilidad y gobernanza de la salud pública**

La gobernabilidad y gobernanza de la salud pública constituyen pilares fundamentales dentro del Plan Territorial de Salud Pública, siendo elementos clave para asegurar la efectividad y la equidad en las políticas y acciones de salud a lo largo del próximo cuatrienio. Este eje estratégico aborda la manera en que se estructuran, gestionan y regulan las políticas y programas de salud, así como la participación de diversos actores en la toma de decisiones y la implementación de dichas políticas. La gobernabilidad y gobernanza efectivas no solo promueven la transparencia, la rendición de cuentas y la participación ciudadana en la gestión de la salud, sino que también contribuyen a fortalecer los sistemas de salud y a mejorar los resultados de salud a nivel local y nacional.

El municipio de Bucaramanga plantea como Objetivos Estratégicos del Plan Territorial de Salud el contar con un sistema de salud más eficiente, humano y centrado en el paciente, que garantice servicios de calidad, oportunos y sin discriminación para toda la población del territorio, mediante el fortalecimiento de las acciones de inspección, vigilancia, control y asistencias técnicas a Entidades Administradoras de Planes de Beneficios (EAPB) e Instituciones Prestadoras de Servicios de Salud (IPS), asegurando la calidad y seguridad de los servicios de salud ofrecidos a la población, esto con el fin de aumentar el número de auditorías y visitas inspectivas para verificar el cumplimiento de los estándares de la normatividad vigente.

Además, de la mano de Instituciones Prestadoras de Servicios de Salud del municipio de Bucaramanga fortalecidas en sus capacidades institucionales mediante el acompañamiento, asesoría y seguimiento técnico, permitiendo la transferencia efectiva de herramientas de gestión y conocimiento en los procedimientos, asegurando una gestión eficiente y efectiva de los servicios médicos; implementando el desarrollo de una estrategia integral para incrementar el acompañamiento, asesoría y seguimiento técnico a las instituciones prestadoras de servicios de salud centrada en facilitar la transferencia de herramientas de gestión y conocimiento a las instituciones prestadoras de servicios de salud, así como a grupos de valor, en procedimientos y trámites institucionales propios de la competencia de la entidad, cuya meta estará centrada en incrementar el acompañamiento, asesoría y seguimiento técnico a las instituciones prestadoras de servicios de salud para la transferencia de herramientas de gestión y conocimiento a entidades nacionales y territoriales, o a grupos de valor, en procedimientos y trámites institucionales de competencia de la entidad.

Adicional a esto, se espera para con esto establecer la confianza pública en las autoridades, establecimientos y espacios, al demostrar un compromiso efectivo con la salud y el bienestar de la comunidad, bajo la estrategia de desarrollar e implementar un sistema integral de vigilancia y control sanitario en establecimientos y espacios de potencial riesgo para la salud pública, con el fin de identificar, mitigar y prevenir eficazmente los factores de riesgo que puedan afectar a la población. Logrando Incrementar el acompañamiento, asesoría y seguimiento técnico a las instituciones prestadoras de servicios de salud para la transferencia de herramientas de gestión y conocimiento a entidades nacionales y territoriales, o a grupos de valor, en procedimientos y trámites institucionales de competencia de la entidad.

## **Eje 2. Pueblos y comunidades étnicas y campesinas, mujeres, sectores LGBTIQ+ y otras poblaciones por condición y/o situación.**

El eje de pueblos y comunidades étnicas y campesinas, mujeres, sectores LGTBIQ+ y otras poblaciones por condición y/o situación dentro del Plan Decenal de Salud Pública reconoce la importancia de abordar las necesidades específicas de grupos poblacionales diversos y frecuentemente marginados. Este eje estratégico se centra en garantizar la equidad en el acceso a los servicios de salud y en la promoción de la salud integral de estos grupos, reconociendo sus particularidades culturales, sociales y de género. A través de acciones específicas, se busca fortalecer la participación activa de estos sectores en la formulación de políticas y programas de salud, así como en la eliminación de barreras que limitan su acceso a la atención médica y a otros determinantes de la salud.

Centrado en la relación de los procesos de planeación integral de la salud, el eje 2, Mantiene como objetivo específico contar con elementos para la acción que le permita aproximarse a las acciones de vida de la salud de las diferentes poblaciones de acuerdo a sus particularidades y necesidades, esto en el actual PTS, se centra en garantizar de manera integral la salud de la población desarrollando acciones individuales y colectivas buscando de esta manera promover la salud, prevenir la enfermedad y recuperar la salud en los habitantes del territorio, asegurando un modelo de atención integral, integrado y continuo, asegurando la complementariedad y concurrencia de recursos.

Esto con la creación de un entorno más participativo y colaborativo en la planificación y ejecución de políticas de salud. Se espera que esta coordinación promueva una mayor inclusión y representación de las necesidades de la comunidad en la toma de decisiones relacionadas con la salud, así como una mayor eficacia en la implementación de intervenciones colectivas y programas de salud pública, las cuales permitirán la elaboración de estrategias y acciones para coordinar a diversos actores sociales y gubernamentales a nivel sectorial e intersectorial, con el fin de establecer mecanismos y espacios que promuevan la participación, socialización y abogacía en la planificación social, comunitaria y ciudadana en salud, así como en la atención integral en salud, la salud pública, la gobernanza en salud y las intervenciones colectivas.

Adicional a esto, se ejecutarán medidas dirigidas a prevenir y mitigar los riesgos que impactan la salud sexual y reproductiva de las personas a lo largo del curso de vida, adoptando un enfoque basado en los derechos humanos, garantizado un acceso equitativo



a los servicios de salud, promoviendo el empoderamiento individual y respetando los derechos humanos en asuntos relacionados con la sexualidad y la reproducción.

Además, se busca continuar garantizando la afiliación de la población al régimen subsidiado del Sistema General de Seguridad Social. Esta afiliación de la población conforme a las condiciones del Sistema General de Seguridad Social; incluye el registro, reporte, sistematización y seguimiento de afiliados en los sistemas de información correspondientes, lo cual permitirá alcanzar la meta de aumentar el número de afiliaciones al régimen subsidiado del Sistema General de Seguridad Social.

### **Eje 3. Determinantes Sociales de la Salud**

Este eje reconoce la influencia significativa que tienen las condiciones sociales, económicas y ambientales en la salud de las poblaciones. Este eje estratégico se centra en abordar las desigualdades sociales y en promover condiciones de vida saludables para todos, reconociendo que factores como el acceso a la educación, el empleo, la vivienda digna y el medio ambiente seguro son determinantes fundamentales de la salud. A través de intervenciones intersectoriales y políticas públicas orientadas a reducir las disparidades en salud, se busca mejorar el bienestar de las comunidades y promover la equidad en el acceso a los servicios de salud. En este eje se contemplan los principios y objetivos que guiarán las acciones para enfrentar los determinantes sociales de la salud durante los próximos cuatro años, con el fin de construir sociedades más justas y saludables para todos y todas.

A través de este eje de determinantes sociales de la salud se busca: Lograr un entorno más saludable y seguro para todos al reducir la incidencia de enfermedades inmunoprevenibles conllevando a la disminución en la carga de enfermedad, la mortalidad y los costos asociados al tratamiento de enfermedades prevenibles por vacunas; reducción en la incidencia y el impacto de enfermedades emergentes, reemergentes y desatendidas, mejorar la salud mental y el bienestar de las personas víctimas del conflicto armado, promoviendo la resiliencia y fortaleciendo los lazos sociales y la solidaridad en las comunidades: reducción en la incidencia de enfermedades relacionadas con condiciones ambientales, contribuyendo a crear un entorno más saludable y seguro para la población y además, se espera una mejora en la salud mental y el bienestar emocional de los individuos, así como un fortalecimiento de la capacidad de la comunidad para reconocer y abordar los problemas de salud mental de manera temprana, implementando medidas preventivas.

### **Eje 4. Atención Primaria en Salud**

El eje de atención primaria en salud dentro del Plan Territorial de Salud Pública destaca la importancia fundamental de los servicios de atención primaria como piedra angular para lograr una salud equitativa y accesible para todas las personas. La atención primaria en salud, basada en principios de universalidad, accesibilidad, integralidad y participación comunitaria, se posiciona como el primer punto de contacto de las personas con el sistema de salud y como un componente esencial para la prevención, el diagnóstico temprano, el tratamiento y la promoción de la salud. Este eje estratégico se enfoca en fortalecer la infraestructura, los recursos humanos, los servicios y la coordinación intersectorial necesarios para garantizar la calidad y la cobertura de la atención primaria en salud en

todos los niveles del sistema de salud. En este eje se buscará dirigir las acciones para fortalecer y promover la atención primaria en salud durante los próximos cuatro años, con el objetivo de mejorar el acceso, la calidad y la equidad en la atención de salud para todas las personas.

Adicional a esto, se espera fortalecer una dotación de los espacios físicos de salud pública, permitiendo un mejoramiento en la prestación del servicio, así como el goce pleno, efectivo y suficiente de derecho a la salud, contribuyendo al cierre de brechas existentes en el sistema, generando una dotación con equipos y mobiliario, para la prestación de servicios de salud a la población, Incluye centros de salud, puestos de salud e infraestructura local de prestación de servicios.

### **Eje 5. Cambio climático, emergencias, desastres y pandemias**

El eje de cambio climático, emergencias, desastres y pandemias reconoce la interconexión entre el medio ambiente, la salud humana y los eventos extremos que pueden afectar la salud y el bienestar de las poblaciones. En un mundo cada vez más expuesto a los efectos del cambio climático, así como a la aparición de emergencias, desastres naturales y pandemias, es esencial adoptar enfoques integrales y coordinados para proteger la salud pública. Este eje estratégico se centra en fortalecer la capacidad de respuesta, la preparación y la prevención ante situaciones de emergencia, así como en mitigar los impactos negativos del cambio climático en la salud. A través de medidas como la educación pública, la vigilancia epidemiológica y la coordinación intersectorial, se busca promover la resiliencia de las comunidades y garantizar una respuesta eficaz y equitativa frente a los desafíos emergentes en materia de salud pública.

### **Eje 6. Conocimiento en salud pública y Soberanía Sanitaria**

El eje de conocimiento de la salud pública y soberanía sanitaria destaca la importancia crucial de la generación, difusión y aplicación de conocimientos en el ámbito de la salud pública, así como el fortalecimiento de la capacidad nacional para tomar decisiones autónomas y garantizar la protección de la salud de la población. A través de este eje se busca disponer de un marco organizado para la planificación estratégica a largo plazo de la entidad territorial facilitando la identificación de los principios y objetivos que guiarán las acciones para fortalecer el conocimiento en salud pública y promover la soberanía sanitaria durante los próximos cuatro años, con el fin de garantizar el derecho fundamental a la salud para todas las personas y comunidades.

En las páginas siguiente se incluyen las herramientas esenciales para guiar las acciones y recursos hacia la mejora de la salud y el bienestar de la población en el territorio. Contienen elementos para abordar diversas dimensiones del bienestar humano, como son aspectos físicos, mentales, emocionales, sociales y ambientales.

- Metas de bienestar
- Componente estratégico
- Componente operativo anual de inversiones

## Metas De Bienestar

ODS	Meta de Bienestar	Línea Base	Indicador de Bienestar
3 – Salud y Protección Social	Reducir a 3,98 la tasa de mortalidad general	4,08	Tasa de mortalidad general
3 – Salud y Protección Social	Reducir a 2,5 la tasa de mortalidad por EDA en niños menores de 5 años.	2,6	Tasa de mortalidad por EDA en menores de 5 años.
3 – Salud y Protección Social	Reducir a 7,5 la tasa de mortalidad por IRA en menores de 5 años.	7,81	Tasa de mortalidad por IRA en menores de 5 años
3 – Salud y Protección Social	Reducir a 30,0 la tasa de mortalidad por enfermedades transmisibles.	30,54	Tasa de mortalidad en enfermedades transmisibles (ajustada).
3 – Salud y Protección Social	Lograr coberturas iguales o superiores al 95% de vacunación pentavalente en menores de un año	90,7	Tasa de vacunación con pentavalente
3 – Salud y Protección Social	Lograr coberturas iguales o superiores al 95% de vacunación DPT	82,4	Tasa de vacunación con DPT
3 – Salud y Protección Social	Lograr coberturas iguales o superiores al 95% vacunación triple viral	85,9	Tasa de vacunación con triple viral
3 – Salud y Protección Social	Lograr coberturas iguales o superiores al 95% Vacunación BCG recién nacidos	145,8%	Tasa de vacunación con BCG recién nacidos
3 – Salud y Protección Social	Reducir a 40 la razón de mortalidad materna a 40 días.	105,47	Razón de mortalidad materna a 42 días
3 – Salud y Protección Social	Reducir a 33 la tasa de fecundidad en mujeres de 15 a 19 años.	36,14	Tasa de fecundidad en mujeres de 15 a 19 años.
3 – Salud y Protección Social	Disminuir a 5,0 la tasa de mortalidad por lesiones autoinflingidas (suicidio).	5,17	Tasa de mortalidad por lesiones autoinflingidas (suicidios).
3 – Salud y Protección Social	Mantener el 100% de cobertura de la población afiliada al Régimen Subsidiado.	100%	Cobertura de la población afiliada al Régimen Subsidiado

## Componente Estratégico

Transformación esperada del territorio:	Ejes Estratégicos del PDSP 2022-2031.	Objetivos Estratégicos del Plan Territorial de Salud	Estrategia PTS	Metas Estratégicas del Plan Territorial de Salud:	Indicador de meta Estratégica PTS	Línea Base	Valor Esperado Cuatrienio
El municipio de Bucaramanga cuenta con un sistema de salud más eficiente, humano y centrado en el paciente, que garantice servicios de calidad, oportunos y sin discriminación para toda la población del territorio	Eje1. Gobernabilidad y gobernanza de la Salud Pública	Promover el mejoramiento de la calidad de prestación de servicios de salud, garantizando la oportunidad y el trato digno sin discriminación a la población del territorio, a través del fortalecimiento de las acciones de inspección, vigilancia y control con el concurso de las diferentes entidades sectoriales, intersectoriales y organismos de control, buscando con esto el mejoramiento de los indicadores establecidos por la Súper Intendencia Nacional de Salud.	Fortalecimiento de las acciones de inspección, vigilancia, control y asistencias técnicas a Entidades Administradoras de Planes de Beneficios (EAPB) e Instituciones Prestadoras de Servicios de Salud (IPS), asegurando la calidad y seguridad de los servicios de salud ofrecidos a la población.	Aumentar el número de auditorías y visitas inspectivas para verificar el cumplimiento de los estándares de la normatividad vigente	Auditorías y visitas inspectivas realizadas	502	2000
Servicio de información de vigilancia epidemiológica municipal fortalecido que conduzca a una mejora en la detección y respuesta a brotes de enfermedades, capacidad de planificación y toma de decisiones, promoviendo la salud pública, prevención de enfermedades, y fomento de la colaboración y coordinación entre sectores para abordar los desafíos de salud de manera integral.	Eje 1. Gobernabilidad y gobernanza de la Salud Pública	Promover el mejoramiento de la calidad de prestación de servicios de salud, garantizando la oportunidad y el trato digno sin discriminación a la población del territorio, a través del fortalecimiento de las acciones de inspección, vigilancia y control con el concurso de las diferentes entidades sectoriales, intersectoriales y organismos de control, buscando con esto el mejoramiento de los indicadores establecidos por la Súper Intendencia Nacional de Salud.	Establecer un servicio de información de vigilancia epidemiológica eficaz y oportuno para la detección temprana, seguimiento y respuesta rápida a enfermedades y brotes, garantizando la disponibilidad de información epidemiológica fiable y oportuna, fortaleciendo la capacidad de detección y respuesta ante amenazas para la salud pública.	Generar informes de vigilancia epidemiológica.	Informes de evento generados en la vigilancia.	12	48
Confianza pública en las autoridades, establecimientos y espacios, al demostrar un compromiso efectivo con la salud y el bienestar de la comunidad.	Eje 1. Gobernabilidad y gobernanza de la Salud Pública	Promover el mejoramiento de la calidad de prestación de servicios de salud, garantizando la oportunidad y el trato digno sin discriminación a la población del territorio, a través del fortalecimiento de las acciones de inspección, vigilancia y control con el concurso de las diferentes entidades sectoriales, intersectoriales y organismos de control, buscando con esto el mejoramiento de los indicadores establecidos por la Súper Intendencia Nacional de Salud.	Desarrollar e implementar un sistema integral de vigilancia y control sanitario en establecimientos y espacios de potencial riesgo para la salud pública, con el fin de identificar, mitigar y prevenir eficazmente los factores de riesgo que puedan afectar a la población.	Aumentar la vigilancia y control sanitario a establecimientos abiertos al público en relación con factores de riesgo relacionados con salud ambiental, alimentos, bebidas alcohólicas, almacenamiento y comercialización de medicamentos.	Municipios especiales 1,2 y 3 con vigilancia y control sanitario real y efectivo en su jurisdicción, sobre los factores de riesgo para la salud, en los establecimientos y espacios que pueden generar riesgos para la población realizados	7.315	20.000

Transformación esperada del territorio:	Ejes Estratégicos del PDSP 2022-2031.	Objetivos Estratégicos del Plan Territorial de Salud	Estrategia PTS	Metas Estratégicas del Plan Territorial de Salud:	Indicador de meta Estratégica PTS	Línea Base	Valor Esperado Cuatrienio
Entorno más saludable y seguro para todos al reducir la incidencia de enfermedades inmunoprevenibles conllevando a una disminución en la carga de enfermedad, la mortalidad y los costos asociados al tratamiento de enfermedades prevenibles por vacunas..	Eje 3. Determinantes sociales de la salud	Garantizar de manera integral la salud de la población desarrollando acciones individuales y colectivas buscando de esta manera promover la salud, prevenir la enfermedad y recuperar la salud en los habitantes del territorio, asegurando un modelo de atención integral, integrado y continuo, asegurando la complementariedad y concurrencia de recursos.	Realizar acciones relacionadas con intervenciones sectoriales y comunitarias para la prevención, control, mitigación y minimización de los riesgos que propician la aparición de las enfermedades prevenibles por vacunas y sus consecuentes efectos negativos en la población. Incluye el plan ampliado de inmunizaciones.	Realizar campañas de gestión del riesgo para enfermedades inmunoprevenibles.	Campañas de gestión del riesgo para enfermedades inmunoprevenibles implementadas	4	20
Mejoramiento en la calidad y disponibilidad de inmunobiológicos jugando un papel fundamental en el fortalecimiento de las medidas de prevención y control de enfermedades prevenibles por vacunas en el municipio de Bucaramanga, generando así un impacto positivo evidente en la salud pública de la comunidad local.	Eje 4. Atención Primaria en Salud	Garantizar de manera integral la salud de la población desarrollando acciones individuales y colectivas buscando de esta manera promover la salud, prevenir la enfermedad y recuperar la salud en los habitantes del territorio, asegurando un modelo de atención integral, integrado y continuo, asegurando la complementariedad y concurrencia de recursos.	Establecer un programa integral de mantenimiento preventivo para los equipos utilizados en el almacenamiento y conservación de inmunobiológicos, tales como refrigeradores y congeladores, así como para las áreas designadas para su almacenamiento.	Realizar mantenimientos preventivos y/o correctivos a los equipos y áreas destinadas a asegurar la correcta conservación de inmunobiológicos	Cuartos fríos con mantenimiento	1	1
Que la población incremente su comprensión y adopte estilos de vida saludables participando activamente en actividades de prevención y promoción de la salud. Así mismo, se prevé la creación de entornos físicos y sociales que favorezcan la salud y el bienestar, así como una mayor accesibilidad y calidad de los servicios de salud. En última instancia, se aspira a una mejora significativa en los indicadores de salud de la población, con una reducción en la incidencia de enfermedades prevenibles y una mejor calidad de vida para los habitantes del municipio de Bucaramanga.	Eje 3. Determinantes sociales de la salud	Garantizar de manera integral la salud de la población desarrollando acciones individuales y colectivas buscando de esta manera promover la salud, prevenir la enfermedad y recuperar la salud en los habitantes del territorio, asegurando un modelo de atención integral, integrado y continuo, asegurando la complementariedad y concurrencia de recursos.	Implementar un enfoque integral de promoción de la salud, centrado en la formulación de políticas públicas, la creación de entornos saludables, el fortalecimiento de la participación comunitaria, la educación en salud y la reorientación de los servicios de salud, con el objetivo de capacitar a las personas para que tomen un papel activo en el cuidado de su salud y promover estilos de vida saludables.	Realizar estrategias de las actividades de promoción de la salud.	Estrategias de promoción de la salud implementadas	1	10



Transformación esperada del territorio:	Ejes Estratégicos del PDSP 2022-2031.	Objetivos Estratégicos del Plan Territorial de Salud	Estrategia PTS	Metas Estratégicas del Plan Territorial de Salud:	Indicador de meta Estratégica PTS	Línea Base	Valor Esperado Cuatrienio
Mejora en los indicadores de salud de la población, con una reducción en la prevalencia de enfermedades crónicas y una mayor calidad de vida para los habitantes del municipio con la creación de una cultura de bienestar y autocuidado en la población. Se espera que las personas adquieran conocimientos y habilidades para adoptar estilos de vida más saludables en su vida diaria, lo que incluye la incorporación de hábitos alimenticios balanceados, la práctica regular de actividad física, la gestión del estrés y la reducción de conductas de riesgo.	Eje 3. Determinantes sociales de la salud	Garantizar de manera integral la salud de la población desarrollando acciones individuales y colectivas buscando de esta manera promover la salud, prevenir la enfermedad y recuperar la salud en los habitantes del territorio, asegurando un modelo de atención integral, integrado y continuo, asegurando la complementariedad y concurrencia de recursos.	Implementar campañas de concienciación sobre estilos de vida saludables y factores de riesgo para enfermedades no transmisibles, así como proporcionar acceso a servicios de prevención y asesoramiento para la gestión de dichos riesgos, con el objetivo de fomentar comportamientos saludables y reducir la incidencia de enfermedades crónicas en la población.	Realizar campañas de promoción de la salud y prevención de riesgos asociados a condiciones no transmisibles	Campañas de promoción de la salud y prevención de riesgos asociados a condiciones no transmisibles implementadas	1	4
Reducción en la incidencia y el impacto de enfermedades emergentes, reemergentes y desatendidas lo que se traducirá en un mejoramiento global del estado de salud y el bienestar de la población en el municipio.	Eje 3. Determinantes sociales de la salud	Garantizar de manera integral la salud de la población desarrollando acciones individuales y colectivas buscando de esta manera promover la salud, prevenir la enfermedad y recuperar la salud en los habitantes del territorio, asegurando un modelo de atención integral, integrado y continuo, asegurando la complementariedad y concurrencia de recursos.	Desarrollar acciones relacionadas con la prevención, control y eliminación de las enfermedades infecciosas emergentes, reemergentes (enfermedades transmitidas por alimentos, infecciones asociadas a la atención de la salud, resistencia a los antimicrobianos, tuberculosis, lepra o enfermedad de Hansen, infección respiratoria aguda, enfermedad diarreica aguda) y desatendidas (tracoma, geohelmintiasis, oncocercosis, pian, complejo cisticercosis / teniasis y enfermedades parasitarias de la piel).	Realizar campañas de gestión del riesgo para enfermedades emergentes, reemergentes y desatendidas.	Campañas de gestión del riesgo para enfermedades emergentes, reemergentes y desatendidas implementadas - Tuberculosis/Hansen	1	4
Reducción en la incidencia y el impacto de las enfermedades no transmisibles, anticipando una disminución en la carga de enfermedad y discapacidad evitables, lo que debería traducirse	Eje 3. Determinantes sociales de la salud	Garantizar de manera integral la salud de la población desarrollando acciones individuales y colectivas buscando de esta manera promover la salud, prevenir la enfermedad y recuperar la salud en los habitantes del territorio, asegurando un modelo de atención integral, integrado y	Llevar a cabo medidas para asegurar la prevención y el tratamiento de enfermedades no transmisibles, así como el manejo de problemas de salud bucal, visual y auditiva, con el objetivo de reducir el riesgo, la	Realizar campaña de gestión del riesgo para abordar condiciones crónicas prevalentes	Campañas de gestión del riesgo para abordar condiciones crónicas prevalentes	1	4

Transformación esperada del territorio:	Ejes Estratégicos del PDSP 2022-2031.	Objetivos Estratégicos del Plan Territorial de Salud	Estrategia PTS	Metas Estratégicas del Plan Territorial de Salud:	Indicador de meta Estratégica PTS	Línea Base	Valor Esperado Cuatrienio
en una mayor calidad de vida para los habitantes del municipio.		continuo, asegurando la complementariedad y concurrencia de recursos.	incidencia de enfermedad y la discapacidad evitable.				
Una mayor accesibilidad a los servicios de salud y apoyo para las personas con discapacidad, junto con un mayor reconocimiento y conciencia de sus necesidades particulares en la comunidad.	Eje 1. Gobernabilidad y gobernanza de la Salud Pública	Garantizar de manera integral la salud de la población desarrollando acciones individuales y colectivas buscando de esta manera promover la salud, prevenir la enfermedad y recuperar la salud en los habitantes del territorio, asegurando un modelo de atención integral, integrado y continuo, asegurando la complementariedad y concurrencia de recursos.	Ejecutar medidas para llevar a cabo evaluaciones clínicas multidisciplinares simultáneas con el fin de identificar la presencia de discapacidad, registrar y detallar la ubicación y las características de las personas con discapacidad, y emitir los certificados correspondientes.	Aumentar el número de certificaciones de discapacidad para las personas con discapacidad	Personas con servicio de certificación de discapacidad	2.030	8.000
Creación de un entorno más participativo y colaborativo en la planificación y ejecución de políticas de salud. Se espera que esta coordinación promueva una mayor inclusión y representación de las necesidades de la comunidad en la toma de decisiones relacionadas con la salud, así como una mayor eficacia en la implementación de intervenciones colectivas y programas de salud pública.	Eje 2. Pueblos y comunidades étnicas y campesina, mujeres, sectores LGBTQ+ y otras poblaciones por condición y/o situación.	Garantizar de manera integral la salud de la población desarrollando acciones individuales y colectivas buscando de esta manera promover la salud, prevenir la enfermedad y recuperar la salud en los habitantes del territorio, asegurando un modelo de atención integral, integrado y continuo, asegurando la complementariedad y concurrencia de recursos.	Elaboración de estrategias y acciones para coordinar a diversos actores sociales y gubernamentales a nivel sectorial e intersectorial, con el fin de establecer mecanismos y espacios que promuevan la participación, socialización y abogacía en la planificación social, comunitaria y ciudadana en salud, así como en la atención integral en salud, la salud pública, la gobernanza en salud y las intervenciones colectivas.	Mantener una estrategia de participación social	Estrategias de promoción de la participación social en salud implementadas	1	1
Se busca mejorar la salud mental y el bienestar de las personas víctimas del conflicto armado, promoviendo la resiliencia y fortaleciendo los lazos sociales y la solidaridad en las comunidades. se espera reducir el estrés, la ansiedad y otros síntomas psicológicos, favoreciendo una recuperación sostenible en el tiempo y fomentando un entorno de paz, justicia y respeto a los D.H.	Eje 3. Determinantes sociales de la salud	Garantizar de manera integral la salud de la población desarrollando acciones individuales y colectivas buscando de esta manera promover la salud, prevenir la enfermedad y recuperar la salud en los habitantes del territorio, asegurando un modelo de atención integral, integrado y continuo, asegurando la complementariedad y concurrencia de recursos.	Desarrollar acciones, procedimientos e intervenciones para la atención de los impactos psicosociales de las víctimas en los ámbitos individual, familiar y comunitario, como consecuencia de las graves violaciones a los Derechos Humanos y las infracciones al Derecho Internacional Humanitario.	Realizar atención psicosocial a personas víctimas del conflicto armado	Personas víctimas del conflicto armado atendidas con atención psicosocial	409	1.000

Transformación esperada del territorio:	Ejes Estratégicos del PDSP 2022-2031.	Objetivos Estratégicos del Plan Territorial de Salud	Estrategia PTS	Metas Estratégicas del Plan Territorial de Salud:	Indicador de meta Estratégica PTS	Línea Base	Valor Esperado Cuatrienio
Entorno más saludable y seguro para la población, con una disminución en la carga de enfermedades endemo-epidémicas, con una mejora en la capacidad de respuesta y la preparación de la comunidad frente a situaciones de emergencia relacionadas con estas enfermedades.	Eje 3. Determinantes sociales de la salud	Garantizar de manera integral la salud de la población desarrollando acciones individuales y colectivas buscando de esta manera promover la salud, prevenir la enfermedad y recuperar la salud en los habitantes del territorio, asegurando un modelo de atención integral, integrado y continuo, asegurando la complementariedad y concurrencia de recursos.	Gestión integral de riesgos para prevenir la aparición de eventos que se caracterizan por presentar endemias focalizadas, escenarios variables de transmisión y patrones con comportamientos seculares, temporales, estacionales y cíclicos en poblaciones de riesgo. Incluye la reducción de la carga de las Enfermedades Transmitidas por Vectores - ETV (Malaria, Dengue, Leishmaniasis, Enfermedad de Chagas), enfermedades transmitidas por animales vertebrados (Encefalitis, Rabia, Leptospirosis, Brucelosis, Toxoplasmosis y otras)	Realizar campaña de gestión del riesgo para abordar situaciones endemo-epidémicas	Campañas de gestión del riesgo para abordar situaciones endemo-epidémicas implementadas	1	4
Reducción en la incidencia de enfermedades relacionadas con condiciones ambientales, contribuyendo a crear un entorno más saludable y seguro para la población.	Eje 3. Determinantes sociales de la salud	Garantizar de manera integral la salud de la población desarrollando acciones individuales y colectivas buscando de esta manera promover la salud, prevenir la enfermedad y recuperar la salud en los habitantes del territorio, asegurando un modelo de atención integral, integrado y continuo, asegurando la complementariedad y concurrencia de recursos.	Gestión integral enfocada en la prevención de enfermedades causadas por sustancias químicas, zoonosis, vectores de contaminación en el aire y el agua, y otros factores ambientales.	Implementar campañas de gestión del riesgo para abordar situaciones de salud relacionadas con condiciones ambientales	Campañas de gestión del riesgo para abordar situaciones de salud relacionadas con condiciones ambientales implementadas	1	4
Reducción en la incidencia de trastornos mentales en la población. Además, se esperaría una mejora en la salud mental y el bienestar emocional de los individuos, así como un fortalecimiento de la capacidad de la comunidad para reconocer y abordar los problemas de salud mental de manera temprana	Eje 3. Determinantes sociales de la salud	Garantizar de manera integral la salud de la población desarrollando acciones individuales y colectivas buscando de esta manera promover la salud, prevenir la enfermedad y recuperar la salud en los habitantes del territorio, asegurando un modelo de atención integral, integrado y continuo, asegurando la complementariedad y concurrencia de recursos.	Implementar medidas preventivas para los trastornos mentales relacionados con factores sociales, psicológicos y biológicos en los diversos entornos en los que se desenvuelven los individuos.	Realizar campaña de gestión del riesgo en temas de trastornos mentales	Campañas de gestión del riesgo en temas de trastornos mentales implementadas	1	4

Transformación esperada del territorio:	Ejes Estratégicos del PDSP 2022-2031.	Objetivos Estratégicos del Plan Territorial de Salud	Estrategia PTS	Metas Estratégicas del Plan Territorial de Salud:	Indicador de meta Estratégica PTS	Línea Base	Valor Esperado Cuatrienio
Disponer de un marco organizado para la planificación estratégica a largo plazo de la entidad territorial facilitando la identificación de los objetivos fundamentales a alcanzar en el futuro, así como la definición de las estrategias y acciones requeridas para lograrlos.	Eje 6. Conocimiento en Salud Pública y soberanía sanitaria	Garantizar de manera integral la salud de la población desarrollando acciones individuales y colectivas buscando de esta manera promover la salud, prevenir la enfermedad y recuperar la salud en los habitantes del territorio, asegurando un modelo de atención integral, integrado y continuo, asegurando la complementariedad y concurrencia de recursos.	Elaboración de documentos cuyo objetivo es plasmar una visión de futuro a nivel de entidad territorial que incluye objetivos, estrategias, metas e indicadores.	Elaborar e implementar documentos de planeación	Documentos de planeación elaborados	1	1
El territorio vería fortalecida su capacidad para responder eficazmente a situaciones de emergencia y desastres, garantizando la atención médica oportuna y adecuada en lugares públicos y privados, una coordinación eficiente entre los servicios de salud, la comunidad y otros actores pertinentes, así como una educación comunitaria en programas de primer respondiente, lo que en última instancia fortalecería la resiliencia y seguridad de la población ante eventos adversos.	Eje 5. Cambio climático, emergencias, desastres y pandemias	Garantizar de manera integral la salud de la población desarrollando acciones individuales y colectivas buscando de esta manera promover la salud, prevenir la enfermedad y recuperar la salud en los habitantes del territorio, asegurando un modelo de atención integral, integrado y continuo, asegurando la complementariedad y concurrencia de recursos.	Desarrollar actividades relacionadas con la atención de eventos en salud pública ante situaciones de emergencias y desastres. Incluye la atención médica de urgencias en lugares públicos o privados, notificación y acceso al sistema, coordinación y gestión de solicitudes, atención pre-hospitalaria y traslado de pacientes, atención de urgencias y hospitalaria, educación a la comunidad en programas de primer respondiente, entre otros.	Aumentar el número de personas atendidas en el centro regulador de urgencias, emergencias y desastres	Personas atendidas en centros reguladores de urgencias, emergencias y desastres	16.352	20.000
La realización efectiva de la afiliación de la población al régimen subsidiado del Sistema General de Seguridad Social, junto con el registro y seguimiento adecuados en los sistemas de información, ha generado mejoras significativas en el acceso a la atención médica, la reducción de las disparidades en salud, el fortalecimiento de la gestión de datos de salud y el incremento en la capacidad de vigilancia epidemiológica en el municipio.	Eje 2. Pueblos y comunidades étnicas y campesina, mujeres, sectores LGBTQ+ y otras poblaciones por condición y/o situación.	Garantizar de manera oportuna y equitativa el aseguramiento y prestación integral de servicios de salud, coordinando las Redes integradas de Servicios de Salud (profesionales, prestadores y aseguradores), para Fortalecer la gestión del conocimiento, gestión de la información y la participación social; Contribuyendo en la optimización de las condiciones, disponibilidad y accesibilidad de los servicios de Salud.	Realizar la afiliación de la población al régimen subsidiado conforme a las condiciones del Sistema General de Seguridad Social; incluye el registro, reporte, sistematización y seguimiento de afiliados en los sistemas de información correspondientes.	Aumentar el número de personas afiliadas al régimen subsidiado del Sistema General de Seguridad Social.	Personas afiliadas al régimen subsidiado	256.340	281.600

Transformación esperada del territorio:	Ejes Estratégicos del PDSP 2022-2031.	Objetivos Estratégicos del Plan Territorial de Salud	Estrategia PTS	Metas Estratégicas del Plan Territorial de Salud:	Indicador de meta Estratégica PTS	Línea Base	Valor Esperado Cuatrienio
La población se verá beneficiada con espacios de infraestructura en salud, con lo cual se disminuyen las brechas de equidad, así como se recupera la confianza en el sistema de salud	Eje 4. Atención Primaria en Salud	Garantizar de manera oportuna y equitativa el aseguramiento y prestación integral de servicios de salud, coordinando las Redes integradas de Servicios de Salud (profesionales, prestadores y aseguradores), para Fortalecer la gestión del conocimiento, gestión de la información y la participación social; Contribuyendo en la optimización de las condiciones, disponibilidad y accesibilidad de los servicios de Salud.	Dotación con equipos y mobiliario, para la prestación de servicios de salud a la población	Dotar Hospitales de primer nivel de atención	Hospitales de primer nivel de atención dotados (Centros de Salud)	0	22
La población se verá beneficiada con espacios de infraestructura en salud, con lo cual se disminuyen las brechas de equidad, así como se recupera la confianza en el sistema de salud	Eje 4. Atención Primaria en Salud	Garantizar de manera oportuna y equitativa el aseguramiento y prestación integral de servicios de salud, coordinando las Redes integradas de Servicios de Salud (profesionales, prestadores y aseguradores), para Fortalecer la gestión del conocimiento, gestión de la información y la participación social; Contribuyendo en la optimización de las condiciones, disponibilidad y accesibilidad de los servicios de Salud.	Reforzar y Fortalecer la Infraestructura hospitalaria para la prestación de servicios de salud a la población.	Adecuar Hospital de segundo nivel de atención	Hospitales de segundo nivel de atención adecuados (Hospital Local del Norte)	0	1
Se espera fortalecer una dotación de los espacios físicos de salud pública, permitiendo un mejoramiento en la prestación del servicio, así como el goce pleno, efectivo y suficiente de derecho a la salud, contribuyendo al cierre de brechas existentes en el sistema	Eje 4. Atención Primaria en Salud	Garantizar de manera oportuna y equitativa el aseguramiento y prestación integral de servicios de salud, coordinando las Redes integradas de Servicios de Salud (profesionales, prestadores y aseguradores), para Fortalecer la gestión del conocimiento, gestión de la información y la participación social; Contribuyendo en la optimización de las condiciones, disponibilidad y accesibilidad de los servicios de Salud.	Dotación con equipos y mobiliario, para la prestación de servicios de salud a la población, Incluye centros de salud, puestos de salud e infraestructura local de prestación de servicios.	Dotar hospital de segundo nivel de atención dotados	Hospitales de segundo nivel de atención dotados (Hospital Local del Norte)	0	1
La población se verá beneficiada con espacios de infraestructura en salud, con lo cual se disminuyen las brechas de equidad, así como se recupera la confianza en el sistema de salud	Eje 4. Atención Primaria en Salud	Garantizar de manera oportuna y equitativa el aseguramiento y prestación integral de servicios de salud, coordinando las Redes integradas de Servicios de Salud (profesionales, prestadores y aseguradores), para Fortalecer la gestión del conocimiento, gestión de la información y la participación social; Contribuyendo en la optimización de las condiciones,	Reforzar y Fortalecer la Infraestructura hospitalaria para la prestación de servicios de salud a la población.	Adecuar Hospital de primer nivel de atención	Hospitales de primer nivel de atención adecuados (CS Rosario)	0	1



Transformación esperada del territorio:	Ejes Estratégicos del PDSP 2022-2031.	Objetivos Estratégicos del Plan Territorial de Salud	Estrategia PTS	Metas Estratégicas del Plan Territorial de Salud:	Indicador de meta Estratégica PTS	Línea Base	Valor Esperado Cuatrienio
		disponibilidad y accesibilidad de los servicios de Salud.					
Se espera fortalecer una dotación de los espacios físicos de salud pública, permitiendo un mejoramiento en la prestación del servicio, así como el goce pleno, efectivo y suficiente de derecho a la salud, contribuyendo al cierre de brechas existentes en el sistema	Eje 4. Atención Primaria en Salud	Garantizar de manera oportuna y equitativa el aseguramiento y prestación integral de servicios de salud, coordinando las Redes integradas de Servicios de Salud (profesionales, prestadores y aseguradores), para Fortalecer la gestión del conocimiento, gestión de la información y la participación social; Contribuyendo en la optimización de las condiciones, disponibilidad y accesibilidad de los servicios de Salud.	Construcción y dotación con equipos y mobiliario, para la prestación de servicios de salud a la población, Incluye centros de salud, puestos de salud e infraestructura local de prestación de servicios.	Construir y dotar Hospital de segundo nivel de atención	Hospitales de segundo nivel de atención construidos y dotados (CS Venecia)	0	1

### Componente Operativo Anual De Inversiones

Programa	Proyección de recursos para financiar cuatrienio	Año 1	Año 2	Año 3	Año 4	Fuentes de recursos	Responsables
Inspección, vigilancia y control	1.033.859.050,00	333.859.050,00	300.000.000,00	300.000.000,00	100.000.000,00	SGP -Salud Publica	Secretaria de Salud y Ambiente
	112.000.000,00	112.000.000,00				SGP-Rendimientos Financieros	Secretaria de Salud y Ambiente
	6.989.695.324,34	1.392.999.924,00	1.810.700.896,29	1.865.021.923,18	1.920.972.580,87	ADRES Régimen Subsidiado	Secretaria de Salud y Ambiente
	7.593.999.382,84	1.613.262.000,00	1.842.152.580,84	2.017.529.459,00	2.121.055.343,00	COLJUEGOS	Secretaria de Salud y Ambiente
	1.400.103.755,00	1.100.103.755,00	300.000.000,00	-	-	Cuenta Maestra - Prestación de Servicios	Secretaria de Salud y Ambiente
	3.640.355.440,00	690.355.440,00	800.000.000,00	1.000.000.000,00	1.150.000.000,00	PROPIOS	Secretaria de Salud y Ambiente
Salud Pública	23.104.690.426,86	5.548.137.516,00	5.697.266.463,41	5.880.184.457,32	5.979.101.990,13	SGP - Salud Pública	Secretaria de Salud y Ambiente
	250.000.000,00		100.000.000,00	100.000.000,00	50.000.000,00	SGP -Rendimientos Financieros	Secretaria de Salud y Ambiente
	1.899.740.060,00	944.651.960,00	309.000.000,00	318.270.000,00	327.818.100,00	COLJUEGOS	Secretaria de Salud y Ambiente
	13.661.305.129,86	3.484.225.380,00	1.000.000.000,00	4.467.667.288,26	4.709.412.461,61	Recursos propios	Secretaria de Salud y Ambiente
Aseguramiento y prestación integral de servicios de salud	446.862.280.654,14	106.812.170.553,00	110.016.535.669,59	13.317.031.739,68	116.716.542.691,87	SGP - Régimen Subsidiado (Sin situación de fondos)	Secretaria de Salud y Ambiente
	849.708.093.978,66	202.974.596.495,00	209.237.923.414,72	215.515.061.117,82	221.980.512.951,13	ADRES - Régimen Subsidiado	Secretaria de Salud y Ambiente
	129.151.154.509,00	30.789.472.032,00	31.713.156.193,00	32.664.550.879,00	33.983.975.405,00	DPTO	Secretaria de Salud y Ambiente
	32.054.433.433,16	7.673.741.879,00	7.980.691.554,16	8.100.000.000,00	8.300.000.000,00	COLJUEGOS Régimen Subsidiado	Secretaria de Salud y Ambiente
	21.960.219.941,00	18.970.219.941,00	2.990.000.000,00			Cuenta Maestra - Régimen Subsidiado	Secretaria de Salud y Ambiente - Isabu-Infraestructura
	377.208.125,87	363.499.461,00	13.708.664,87			Rendimientos Financieros de la cuenta maestra del Régimen Subsidiado	Secretaria de Salud y Ambiente - Isabu-Infraestructura
<b>TOTAL</b>	<b>1.539.799.139.210,73</b>	<b>382.803.295.386,00</b>	<b>374.111.135.436,87</b>	<b>385.545.316.864,26</b>	<b>397.339.391.523,61</b>		

## **Seguimiento Y Rendición De Cuentas Del Plan Territorial De Salud**

### **Seguimiento**

El seguimiento del Plan Territorial de Salud (PTS) es una actividad esencial para evaluar el progreso, la efectividad y los desafíos en la implementación de las estrategias y acciones destinadas a mejorar la salud de una comunidad específica. A través de un enfoque sistemático y continuo, el seguimiento del PTS permite monitorear indicadores clave de salud, identificar áreas de mejora y ajustar las intervenciones según sea necesario para alcanzar los objetivos establecidos. Además, facilita la rendición de cuentas y promueve la transparencia en la gestión de recursos y resultados en el ámbito de la salud pública local.

El seguimiento del Plan Territorial de Salud (PTS) implica un proceso sistemático y continuo para evaluar el progreso hacia los objetivos establecidos y para identificar posibles áreas de mejora. En última instancia, el seguimiento del PTS es fundamental para garantizar que las políticas y programas de salud sean efectivos, equitativos y estén alineados con las necesidades y prioridades de la población atendida.

### **Rendición de cuentas**

La rendición de cuentas en el contexto del Plan Territorial de Salud (PTS) es un proceso fundamental que garantiza la transparencia, la responsabilidad y la efectividad en la implementación de las políticas y acciones de salud a nivel local. Este proceso implica que los responsables de la planificación, ejecución y evaluación del PTS rindan cuentas ante las autoridades pertinentes, así como ante la comunidad y otros actores involucrados. La rendición de cuentas se basará en la presentación de informes periódicos que detallen el progreso, los logros, los desafíos y el uso de los recursos asignados, con el fin de promover la confianza, el compromiso y la participación activa de todos los interesados en el proceso de mejora de la salud pública.

## RECOMENDACIONES

Se debe fomentar la participación activa de la comunidad en todas las etapas del proceso del PTS, desde la planificación hasta la evaluación

Socializar los avances del Plan Territorial de Salud en las diferentes instancias del territorio, con el fin de dar a conocer la efectividad de las estrategias utilizadas para dar respuesta a las necesidades en salud.

Utilizar los resultados del seguimiento y la evaluación para llevar a cabo los ajustes respectivos en la implementación del PTS

Se debe tener en cuenta la Guía e instrumentos para la evaluación del PTS dispuesta por el Ministerio de Salud

Se deben establecer mecanismos de coordinación efectivos entre diferentes sectores relevantes, como salud, educación, vivienda, medio ambiente y desarrollo económico. La colaboración intersectorial es fundamental para abordar determinantes sociales de la salud y lograr resultados holísticos.

Se deben asignar recursos financieros, humanos y materiales suficientes para la implementación exitosa del PTS. Priorizar la asignación de recursos en función de las necesidades identificadas y los objetivos establecidos en el plan.

Se requiere brindar capacitación permanente y desarrollo profesional al personal de salud y otros actores involucrados en la ejecución del PTS. Esto garantiza que estén equipados con las habilidades y conocimientos necesarios para llevar a cabo sus funciones de manera efectiva.

Establecer sistemas robustos de monitoreo y evaluación para realizar un seguimiento del progreso hacia los objetivos del PTS. Utilizar indicadores claros y medibles y realiza evaluaciones periódicas para identificar áreas de mejora y ajustar las estrategias según sea necesario.

Implementar estrategias de comunicación claras y efectivas para informar a todas las partes interesadas sobre el progreso, los logros y los desafíos relacionados con la ejecución del PTS. La comunicación transparente promueve el compromiso y la colaboración de todos los involucrados.



Bucara  
manga   
Bonita  
*Otra vez*

[www.bucaramanga.gov.co](http://www.bucaramanga.gov.co)

Calle 35 N° 10 – 43 Centro Administrativo, Edificio Fase I - Carrera 11 N° 34 – 52, Edificio Fase II  
**Conmutador:** (57-7) 6337000 Fax 6521777 - **Código Postal:** 680006  
Bucaramanga, Departamento de Santander, Colombia



Parágrafo 1. Incorporar en el presente Plan de Desarrollo Municipal 2024-2027 “Bucaramanga, Avanza Segura”, los proyectos sin situación de fondos que sean concertados con los entes territoriales y/o negociados con el Gobierno Nacional, los cuales deben estar aprobados por los Órganos Colegiados de Administración y Decisión (OCAD), y que sean financiados por el Sistema General de Regalías.

**ARTÍCULO 2º.** Criterio de interpretación del plan con base en incorporación del concepto Atención a Grupos de Especial Protección.

El Municipio de Bucaramanga reconoce la diversidad de su población y se compromete a promover el respeto, la igualdad de oportunidades y la protección de los derechos humanos de todos sus habitantes, sin distinción de origen étnico, género, edad, orientación sexual, identidad de género, discapacidad, condición social, económica o migratoria.

En este sentido, el Plan de Desarrollo de Bucaramanga Avanza Segura 2024-2027 adopta un enfoque de atención prioritaria a los grupos de especial protección, comprendiendo a comunidades indígenas, afrodescendientes, personas con discapacidad, mujeres, niños, niñas, adolescentes, adultos mayores, población OSIG y cualquier otro grupo que enfrenta situaciones de vulnerabilidad o discriminación.

El Municipio de Bucaramanga se compromete a diseñar y/o implementar las políticas, programas y acciones afirmativas que garanticen la inclusión, la equidad y el ejercicio pleno de los derechos de estos grupos, promoviendo su participación en la vida social, económica, política y cultural. Asimismo, se garantizará la asignación adecuada de recursos y oportunidades específicas a cada uno de los grupos así reconocidos en la proporción equitativa y/o legal que corresponda, atendiendo los criterios del marco fiscal de mediano plazo y la articulación interinstitucional necesaria para la efectiva implementación de las medidas dirigidas a proteger y promover los derechos de los grupos de especial protección, con el fin de construir una sociedad más justa, inclusiva y solidaria para todos los ciudadanos de Bucaramanga.

**ARTÍCULO 3º. Principios y Enfoques:** El plan de desarrollo "Bucaramanga Avanza Segura" 2024 - 2027 se fundamenta en seis principios rectores que guían su concepción, ejecución y evaluación. Estos principios son: 1) Dignidad Humana, 2) Autoridad, 3) Participación ciudadana, 4) Sostenibilidad, 5) Transparencia y 6) Gobernanza y Planeación estratégica.

**1) Dignidad Humana.** Corresponde al reconocimiento universal de la dignidad inherente a cada ser humano, independientemente de su origen, condición social, económica, cultural o cualquier otra característica. Este principio implica el respeto y la protección de los derechos fundamentales de todas las personas, incluyendo el derecho a la vida, el bienestar social y la garantía de un orden justo en la sociedad.

**2) Autoridad.** Corresponde a la capacidad y responsabilidad de la administración local para ejercer el gobierno de manera eficaz y legítima. Este principio implica el reconocimiento de la autoridad como un instrumento para la toma de decisiones, la implementación de estrategias, políticas públicas y la gestión de recursos, con el objetivo de lograr los objetivos y metas establecidos en el PDM. En el marco de la planificación territorial, el principio de autoridad implica el ejercicio de funciones gubernamentales con transparencia, participación ciudadana y respeto a los principios democráticos. Además, la autoridad se relaciona con la capacidad de la administración local para coordinar y liderar acciones que contribuyan al desarrollo sostenible, la seguridad ciudadana y el bienestar de la comunidad.

**3) Participación ciudadana.** Es la garantía al reconocimiento y la promoción del derecho de los ciudadanos a involucrarse activamente en los procesos de toma de decisiones relacionados con el desarrollo y la gestión del territorio. Este principio implica que los ciudadanos tienen el derecho y la responsabilidad de ejercer un liderazgo activo en la identificación de problemas, la formulación de propuestas, el diseño de políticas, la ejecución de proyectos y la evaluación de resultados en el marco del PDM y los asuntos públicos. Asimismo, implica que las autoridades municipales deben facilitar y promover mecanismos y espacios de participación efectiva que garanticen la inclusión y representatividad de la ciudadanía en estos procesos.

**4) Sostenibilidad.** Busca equilibrar el desarrollo económico, social y ambiental, asegurando la preservación y el uso responsable de los recursos naturales y el medio ambiente.

En el contexto del plan de desarrollo de Bucaramanga, la sostenibilidad se relaciona con la promoción de un modelo de desarrollo urbano y rural que sea equitativo, inclusivo y respetuoso con el medio ambiente. Esto implica la adopción de políticas y acciones que fomenten la eficiencia energética, la gestión sostenible del agua, la preservación de áreas naturales, la protección animal, la promoción de la movilidad sostenible, el desarrollo de la economía circular, así como implementar estrategias conjuntas de gestión de riesgos y adaptación al cambio climático, entre otros aspectos.

**5) Transparencia.** La garantía de acceso a la información pública, la rendición de cuentas y la gestión transparente de los recursos públicos, con el objetivo de promover la participación ciudadana, prevenir la corrupción y asegurar una administración eficiente y responsable. Este principio implica que la gestión pública debe realizarse de manera abierta y transparente, brindando acceso a la información sobre las decisiones, acciones y resultados de las autoridades municipales. Esto incluye la publicación de información relevante sobre el uso de los recursos públicos, los procesos de contratación, los programas y proyectos ejecutados, así como los resultados obtenidos.

**6) Gobernanza y Planeación estratégica.** Se configura en la adopción de un enfoque de gestión integral y participativa que promueva la colaboración y coordinación entre diversos actores, tanto del sector público como del privado y la sociedad civil. Este enfoque busca mejorar la toma de decisiones, la eficiencia en la implementación de políticas y la capacidad de respuesta a los desafíos y oportunidades del territorio. Por otro lado, la planeación estratégica se refiere al proceso sistemático de definición de objetivos, identificación de acciones y asignación de recursos para alcanzar metas a largo plazo en el desarrollo del territorio.

Estos principios son los pilares sobre los cuales se construye la visión de un territorio con seguridad, autoridad y oportunidades que impacten y mejoren la calidad de vida de los y las bucaramanguenses.

Los enfoques son los focos o puntos en los cuales nosotros fijamos mayor interés para lograr una mejor comprensión de la realidad, son la forma de dirigir la atención hacia un objeto especial, para lograr una mayor comprensión de la realidad, los problemas y las necesidades sociales, los enfoques permiten que la toma de decisiones responda a la adaptación y los cambios en el contexto a partir de una mirada integral y sistémica de la realidad.

**Enfoque de derechos humanos: persona, familias y poblaciones.**

Se reconoce la centralidad de los derechos humanos como eje fundamental para garantizar una sociedad justa, inclusiva y respetuosa de la dignidad de todas las personas, de acuerdo con el PND (2023) “este enfoque promueve la garantía de la dignidad humana, las oportunidades e inclusión social y la recomposición de los lazos sociales (p, 102). Este enfoque es la brújula moral que guía cada iniciativa, proyecto y acción planificada para el desarrollo del territorio, al reconocer que cada persona, familia y población posee derechos fundamentales inherentes, y la responsabilidad de la Administración municipal es asegurar que estos derechos sean resguardados y fortalecidos en nuestra ciudad.

Este enfoque se traduce en políticas inclusivas que garantizan el acceso equitativo a servicios básicos, la participación ciudadana efectiva, y la protección de grupos vulnerables. Se busca prestar especial atención a temas como: fomentar la promoción efectiva de derechos como la salud, que tendrá un enfoque preventivo y predictivo acompañado de estrategias intersectoriales orientadas a promover la capacidad de agencia y el cuidado de la salud. (PND. 2023, p. 332).

La promoción, prevención y atención integral de la salud mental, el bienestar mental en jóvenes con problemas de consumo de sustancias psicoactivas, en mujeres víctimas de violencias basadas en género, y el diseño e implementación de programas y acciones de promoción en salud mental y prevención del trastorno mental con enfoque de género e interseccional. (PND, 2023, pp. 120 – 832).

Desde este enfoque, garantizar el derecho humano a la alimentación de la población en pobreza y en extrema pobreza y vulnerabilidad, con enfoque de género y derechos, soberanía alimentaria, priorizando la participación de la economía popular, comunitaria y solidaria, la agricultura campesina, familiar y comunitaria en los diferentes mecanismos que se desarrollen para el cumplimiento. (PND, 2023, p. 658).

Aspiramos a construir una ciudad donde la dignidad humana sea el pilar central, donde nadie se vea excluido ni marginado, y donde cada individuo, sin importar su origen o condición, pueda desarrollar su máximo potencial. Al adoptar el Enfoque de Derechos Humanos, "Bucaramanga Avanza Segura" se compromete a ser un espacio donde la justicia, la igualdad y la libertad sean los cimientos sobre los cuales se edifica el progreso.

Este enfoque no solo es una declaración de intenciones, sino una guía ética y legal que orientará las políticas y acciones municipales para construir un territorio que respete, proteja y promueva los derechos humanos de todas las personas.

### **Enfoque de género.**

El enfoque de género en el PDM "Bucaramanga Avanza Segura" se centra en promover la igualdad y equidad entre mujeres y hombres en todos los ámbitos de la vida, reconociendo y abordando las desigualdades de género y eliminando las barreras y discriminaciones que afectan a las mujeres y fomentando su participación y empoderamiento en la toma de decisiones. De acuerdo al DANE (2022), este enfoque tiene como objetivo “identificar y caracterizar las particularidades contextuales y situaciones vivenciadas por las personas de acuerdo con su sexo y a los constructos sociales asociados con dicho sexo, con sus

implicaciones y diferencias económicas, políticas, psicológicas, culturales y jurídicas, identificando brechas y patrones de discriminación”.

Es importante “transversalizar el enfoque de género en los diferentes sectores. Esto implica tener en cuenta las diferencias, necesidades y condiciones particulares de mujeres y hombres frente a las acciones que realicen los sectores” (DNP, 2021, p.2).

Asimismo, promover la equidad y los derechos de las mujeres en toda su diversidad a través de la transversalización del enfoque de género, lo cual permitirá visibilizar el rol de las mujeres como protagonistas de la academia, la cultura, el deporte, la productividad y se promoverá la participación equitativa de las mujeres en todos los escenarios, promover los derechos políticos de las mujeres bajo el principio de paridad y alternancia, así como incorporar el enfoque de género en toda la institucionalidad, especialmente en la planeación y asignación de presupuestos, fortaleciendo el uso del Trazador Presupuestal para la Equidad de la Mujer. (PND. 2023, pp. 283 - 683).

### **Enfoque diferencial, étnico e interseccionalidad.**

El enfoque diferencial es una perspectiva que reconoce las particularidades y necesidades específicas de diversos grupos poblacionales, como personas en situación de discapacidad, población indígena, afrodescendientes, en razón de su edad o etapa del ciclo vital, género, orientación sexual, identidad de género, personas mayores, extranjeros, migrantes entre otras, asegurando su inclusión y participación en las políticas públicas; para promover la visibilización de situaciones de vida particulares y brechas existentes, y guiar la toma de decisiones públicas y privadas (adaptado del artículo 13 de la Ley 1448 de 2011, Ley de Víctimas) (DANE, 2020). (PND, 2023).

Se tendrá especial atención a las personas respecto a su ciclo de vida, como son los niños, niñas y adolescentes de Bucaramanga, frente a estos grupos poblacionales dicho enfoque “permite entender las vulnerabilidades y oportunidades de invertir durante etapas tempranas del desarrollo humano” (PND, 2023, p. 80).

Se atenderán además los lineamientos del PDN (2023) que plantea un enfoque diferencial étnico en la gestión del desarrollo territorial, así como a “la población rural otorgarle un especial tratamiento (...) que tenga en cuenta las particularidades de diversos sectores y contextos como los de las zonas rurales, con enfoque de género y cierre de brechas” (119 – 132)

A su vez, garantizar un enfoque diferencial para “zonas rurales y urbanas en condición vulnerable donde se aporten herramientas para el fortalecimiento de la gestión del riesgo y la atención de emergencias” (PND, 2023, p. 162).

Este enfoque diferencial permitirá también, en el PDM de Bucaramanga la priorización de mujeres y población OSIG, víctima del conflicto armado, población NARP e indígena en la aceleración de la superación de la vulnerabilidad y de la reparación integral y efectiva. (PND, 2023, p. 389).

En igual orden de ideas, el enfoque de interseccionalidad es una perspectiva que permite conocer la presencia simultánea de dos o más características diferenciales de las personas (pertenencia étnica, género, discapacidad, etapa del ciclo vital, entre otras) que en un contexto histórico, social y cultural determinado incrementan la carga de desigualdad, produciendo experiencias sustantivamente diferentes entre los sujetos (adaptado de Corte Constitucional-Sentencia T-141-15) (DANE, 2020). El enfoque étnico se centra en promover la inclusión y el reconocimiento de las comunidades étnicas presentes en la ciudad, como los pueblos indígenas y afrodescendientes

### **Enfoque territorial.**

Considerar la integralidad del territorio es clave. Este enfoque de territorio busca la planificación y gestión territorial de manera coordinada, promoviendo el desarrollo equilibrado de zonas urbanas y rurales, asegurando la cohesión y el bienestar para todos.

El enfoque de territorio en el PDM "Bucaramanga Avanza Segura" reconoce la interdependencia y la complementariedad entre Bucaramanga y su área metropolitana como elementos fundamentales para el desarrollo integral y sostenible de la región. Se busca promover una visión territorial que trascienda los límites administrativos municipales y que articule eficazmente las políticas y acciones en infraestructura, movilidad, servicios públicos, medio ambiente, entre otros, para potenciar el desarrollo conjunto y equilibrado de la región metropolitana.

Este enfoque implica una planificación estratégica que considere las dinámicas urbanas y rurales, así como las interrelaciones socioeconómicas y culturales entre los distintos municipios que conforman el área metropolitana.

Además, se busca fortalecer la cooperación interinstitucional y la participación ciudadana en la toma de decisiones relacionadas con el desarrollo territorial, con el objetivo de garantizar la sostenibilidad, la equidad y el bienestar de toda la población que habita y transita por el territorio metropolitano de Bucaramanga.

Se tendrá especial atención a temas como la movilidad, los medios de transporte, la integración territorial, considerando la Estrategia Nacional de Movilidad Activa, permitiendo viajar a pie, en bicicleta de forma individual y de carga, y otros activos de forma segura e inclusiva, para cumplir con los compromisos internacionales frente al cambio climático.

Este enfoque de territorio en concordancia con el PND (2023, p. 231) debe atender soluciones a problemas estructurales del territorio como los habitacionales y entornos dignos, que consideren enfoques diferenciales y prioricen los territorios históricamente marginados y la ciudad de origen informal, para su transformación en territorios de paz. Así mismo, se facilitará el acceso a bienes y servicios y espacios públicos de calidad, con criterios de adecuación cultural, sostenibilidad económica y ambiental, adaptación y mitigación del cambio climático, equidad, participación comunitaria y reconstrucción del tejido social.

### **Enfoque de Democracia inclusiva**

La administración parte de la relación entre comunicación y participación comunitaria (Freire, 1969), enfoque según el cual el uso de herramientas pedagógicas, comunicativas y de diálogo son la regla del equipo de gobierno con la ciudadanía. Las políticas implementadas deben priorizar la importancia de la interacción bidireccional entre el gobierno y los habitantes de la ciudad (Gumucio-Dagron, 2011), donde el gobierno no solo informa y educa sobre políticas y servicios, sino que también escucha, integra y actúa en respuesta a las necesidades y sugerencias de los ciudadanos.

Este enfoque implica el compromiso de la administración con la transparencia, la educación cívica y la promoción de canales de comunicación eficientes que permitan la participación de la comunidad en los procesos de toma de decisiones, asegurando que las políticas públicas estén alineadas con las expectativas y necesidades reales de la población.



Además, se fundamenta en la creación de estrategias de comunicación inclusivas, con lenguaje claro, accesible a todos los públicos y amable para que, a mayor comprensión de los ciudadanos en la realidad de la administración, mayor corresponsabilidad.

Esto nos conduce a asegurar en las intervenciones la apertura al debate y la invitación a la toma de decisiones informadas, y a garantizar una incidencia ciudadana con criterio y capacidades de interlocución que permitan incrementar las oportunidades de los ciudadanos

de ser protagonistas de los cambios que solicitan de la ciudad. Este enfoque propende por garantizar que los ciudadanos cuenten con participación efectiva y constructiva.

Asimismo, el plan de desarrollo "Bucaramanga Avanza Segura" 2024 - 2027 se fundamenta unos enfoques pensados desde las características culturales de las comunidades y desde las representaciones propias de los territorios en la búsqueda de una vida digna, justa y armónica con el sistema natural de la vida, un enfoque de desarrollo centrado en lo humano y las perspectivas que orientarán y darán los acentos necesarios a la integralidad de los programas, políticas, estrategias y acciones de la Administración municipal para garantizar un desarrollo integral y sostenible del territorio, a su vez, se armonizan con los enfoques del Plan Nacional de Desarrollo (PND, 2023).

**ARTÍCULO 4°. Visión prospectiva.** El presente plan de desarrollo sentará las bases para que en el 2034 Bucaramanga sea un referente de ciudad por su desarrollo urbano y la conexión con su ruralidad, la cultura ciudadana, la gestión sostenible de sus áreas estratégicas y sus indicadores socioeconómicos, se transformará en uno de los territorios más dinamizadores de la ciencia, la tecnología y la innovación en Colombia, gracias a varios acuerdos intersectoriales eficientes que facilitan el desarrollo integral de las empresas y los procesos de internacionalización de sus productos y/o servicios.

Bucaramanga Ciudad Región, se destacará por la gestión adecuada de riesgos ambientales y sociales, protegiendo el recurso más importante: el agua, creando un ambiente seguro y confiable donde se desarrollará una comunidad con principios de justicia y respeto por los demás y en especial de los niños, niñas, adolescentes, jóvenes, adultos mayores y en general grupos de especial protección.

**ARTÍCULO 5° Visión territorial.** Juntos construiremos un territorio *seguro, sostenible y competitivo*, que mejore la *calidad de vida* de las personas en Bucaramanga.

**Parágrafo 1. Líneas y metas estratégicas.** El plan de desarrollo Bucaramanga Avanza Segura se concentra en 5 líneas estratégicas, cada una acompañada de su respectiva meta estratégicas, así:

Apuesta Estratégica 1: Modelo de desarrollo humano integral, mediante redes de economía del cuidado familiar, para el cierre de brechas. Línea 1° Territorio que integra: Disminuir la pobreza multidimensional en la ciudad a 10.2%.

Apuesta Estratégica 2: Integración regional, para consolidación de alianzas público-privadas, que impulsen el crecimiento económico. Línea 2° Territorio que progresa: lograr un Índice de Competitividad Bucaramanga de 6,47.

Apuesta Estratégica 3: Modelo de gobernanza eficaz, inclusivo y participativo, que se enfoque en la gestión para resultados y el gobierno de datos. Línea 3° Territorio que genera

Valor: Mejorar el Índice de Desempeño institucional de la ciudad de Bucaramanga a 95 puntos.

Apuesta Estratégica 4: Modelo de desarrollo resiliente al cambio climático y potencializador de la biodiversidad. Línea 4° Territorio sostenible: Aumentar el espacio público por habitante a 9.2 mts<sup>2</sup>; Disminuir áreas de ecosistemas degradados a 12%.

Apuesta Estratégica 5: Modelo de desarrollo de ciudad sustentado en la seguridad multidimensional. Línea 5° Territorio Seguro: Disminuir la tasa de homicidios en Bucaramanga a 14.1%.

**ARTÍCULO 6°. Financiación del Plan de Desarrollo:** Para la financiación del Plan de Desarrollo 2024-2027 “Bucaramanga, Avanza Segura”, la Administración Municipal, adelantará estrategias de saneamiento fiscal tendientes al fortalecimiento de las finanzas municipales, así como acciones para mejorar sus ingresos. La administración Municipal para

la ejecución del plan de Desarrollo podrá adelantar las gestiones necesarias para la obtención de los recursos del crédito incluidos o que se adicionen al presupuesto general de rentas y gastos del Municipio de Bucaramanga, los cuales podrán ser contratados en cualquier momento por la respectiva vigencia fiscal, previa autorización del Concejo Municipal, respetando las normas e indicadores de ley.

Para la ejecución de los proyectos movilizados estratégicos del Plan de Desarrollo sin situación de fondos, la Administración Municipal podrá utilizar herramientas y alternativas para su desarrollo y financiación, previstos en las Leyes 819 de 2003, 1454 de 2011, 1483 de 2011 y las normas presupuestales que les modifiquen o sustituyan que le sean pertinentes y aplicables.

**ARTÍCULO 7°. Armonización del Presupuesto al Plan de Desarrollo:** En los presupuestos anuales se deben reflejar los planes de inversiones, y en general la inclusión de las apropiaciones presupuestales necesarias para garantizar la ejecución del Plan de Desarrollo.

**Parágrafo 1°:** Con el fin de garantizar la armonización del presupuesto general de rentas y gastos del Municipio de Bucaramanga vigencia 2024 con el Plan de Desarrollo 2024-2027 “Bucaramanga, Avanza Segura”, se faculta al alcalde Municipal para que, mediante acto administrativo debidamente motivado, realice los traslados presupuestales dentro y entre los agregados de funcionamiento, servicio de la deuda e inversión. La Administración presentará al Concejo Municipal un informe sobre los actos administrativos más relevantes expedidos en cumplimiento de dicha facultad, de conformidad con la Ley 152 de 1994 y las disposiciones aplicables a la materia. Estas facultades se conceden desde el 1 de junio hasta el 31 de diciembre de 2024.

**ARTÍCULO 8°. Disposiciones generales sobre la ejecución y gestión del Plan:** El Plan de Desarrollo municipal dispone de mecanismos e instrumentos idóneos para su ejecución. Con todo, en el proceso de estudio y aprobación de los acuerdos anuales de presupuesto, la Administración presentará al Concejo un informe de seguimiento a los productos y resultados del Plan, así como los ajustes en la programación metas y los aumentos o disminuciones en las partidas y recursos aprobados en el Plan Plurianual del presente acuerdo, expresando con claridad cada una de las líneas, componentes y programas afectados.



**Parágrafo 1:** *Requisitos para la ejecución presupuestal de programas y proyectos:* Sólo se podrán ejecutar programas y/o proyectos de inversión que hagan parte del Presupuesto General del municipio de Bucaramanga y del Plan de Desarrollo Municipal 2024-2027 “Bucaramanga, Avanza Segura”, los cuales se encuentren evaluados previamente por el órgano competente, con informe de viabilidad y registrados en el Banco de Programas y Proyectos de Inversión Municipal.

**ARTÍCULO 9°: Autorizaciones al alcalde municipal.** Se autoriza al alcalde de Bucaramanga para:

a) Renegociar el saldo de la deuda municipal con las instituciones financieras con las cuales se tiene compromisos vigentes, con el fin de obtener condiciones más favorables.

b) Gestionar ante el Ministerio de Hacienda y Crédito Público, de acuerdo a los Decretos 1068 de 2015 y 1575 de 2022 las operaciones de crédito público, previo concepto de capacidad de endeudamiento expedido por el Departamento Nacional de Planeación.

c) Celebrar todo tipo de contratos de Asociación Público Privadas, Pactos Regionales y Territoriales, convenios interadministrativos, para cofinanciar proyectos con personas, organizaciones, asociaciones, de derecho público y privado del orden Municipal, Departamental, Metropolitano, regional, nacional e internacional que sean necesarios para la ejecución, durante toda su vigencia, del Plan de Desarrollo Municipal 2024-2027 “Bucaramanga, Avanza Segura”.

Para efectos de la autorización concedida en el literal anterior en lo que refiere a contratos de Asociación Público Privadas, Pactos Regionales y Territoriales, así como para cofinanciar proyectos con personas, organizaciones, asociaciones, el alcalde de Bucaramanga presentará un informe integral al Concejo Municipal sobre cada uno de los proyectos que contemplarán la utilización de la autorización respectiva. La autorización se concede hasta el 31 de diciembre de la vigencia 2027.

d) Constituir los patrimonios autónomos y la titularización de rentas que sean necesarios para el desarrollo de proyectos estratégicos, previo el otorgamiento de los avales y garantías exigidas por el sector financiero, en cumplimiento de las disposiciones legales vigentes.

e) Realizar las correcciones ortográficas, aritméticas, de digitación, puntuación, numeración y nomencladores que se presenten en el Plan de Desarrollo Municipal 2024-2027 “Bucaramanga, Avanza Segura”.

**ARTÍCULO 10°: Plan Territorial de Salud.** Aprobar el Plan Territorial de Salud - PTS 2024-2027 del Municipio de Bucaramanga, acorde a lo establecido la Ley 10 de 1990, Ley 100 de 1993, Ley 715 de 2001, Ley 1122 de 2007, Ley 1438 de 2011, Resolución 0518 del 2015, Resolución 1536 del 2015, la Resolución 4834 de 2015, Ley 1751 de 2016, la Resolución 469 de 2016, Resolución 429 de 2016, Resolución 2626 de 2019 y demás normatividad sectorial.

**ARTÍCULO 11°: Estrategia PIAFF:** Aprobar la Estrategia PIAFF 2024 – 2027 “Juntos por la niñez” en cumplimiento de la Ley 1098 de 2006 en su artículo 204 establece la responsabilidad del diseño, la ejecución y la evaluación de las políticas públicas de infancia y adolescencia en ámbitos nacional, departamental, distrital y municipal, la cual es indelegable y conlleva a la rendición pública de cuentas; del mismo modo, la Directiva 002 de 2020 de la Procuraduría General de la Nación advierte la necesidad de priorizar dentro

de los planes de desarrollo territorial, la inclusión de las acciones necesarias para garantizar los derechos de los niños, niñas y adolescentes.

**ARTÍCULO 12°: Planes, políticas y agendas institucionales, territoriales y sectoriales:** Los planes, políticas y agendas de tipo institucional, territorial y sectorial que sean formulados durante la vigencia del Plan de Desarrollo Municipal 2024-2027 “Bucaramanga, Avanza Segura”, y que se enmarquen en la visión prospectiva como son las Hipótesis de Futuro Bucaramanga 2034, a partir de las 5 líneas estratégicas del PDM, las Apuestas Estratégicas 2024-2027, los lineamientos del Plan de Desarrollo Departamental “Es tiempo de Santander” 2024 - 2027, los lineamientos del Plan Nacional de Desarrollo 2022 - 2026, “Colombia potencia mundial de la vida”, dentro de sus 5 ejes de transformación, y los Objetivos de Desarrollo Sostenible (ODS) y serán apoyados con sujeción a las limitaciones fiscales y presupuestales del municipio.

**ARTÍCULO 13°: Alianzas Estratégicas.** Para la ejecución del Plan de Desarrollo Municipal 2024-2027 “Bucaramanga, Avanza Segura”, el Gobierno municipal podrá emprender acciones para gestionar recursos en lo que corresponde a políticas sectoriales, territoriales de cooperación nacional e internacional y de crédito público, que garanticen la pre-inversión e inversión en proyectos estratégicos de alto impacto en el territorio.

**ARTÍCULO 14°: Internacionalización y Cooperación Internacional.** De conformidad con este Plan de Desarrollo Municipal 2024-2027 “Bucaramanga, Avanza Segura”, construido con base en los Objetivos de Desarrollo Sostenible, podrá el señor Alcalde de Bucaramanga suscribir convenios, acuerdos y alianzas estratégicas con otros gobiernos, instituciones, entidades públicas, organizaciones no gubernamentales, instituciones de educación superior, el sector privado nacional e internacional, instancias bilaterales y multilaterales, con el objetivo de generar acciones conjuntas para el desarrollo social y económico de Bucaramanga, comprometiendo los recursos financieros o en especie a que haya lugar, que permitan apoyar las estrategias orientadas a potencializar la diversificación económica, las exportaciones del municipio, el incremento de la Inversión Extranjera Directa en la ciudad, fortalecer el emprendimiento y la innovación, así como para mejorar las capacidades de gestión que permitan aumentar la participación de Bucaramanga en proyectos de cooperación técnica, cooperación financiera (reembolsable y no reembolsable), cooperación SUR-SUR, cooperación triangular, cooperación COL-COL y ayuda humanitaria, de emergencia o donaciones.

**ARTÍCULO 15°: Disposiciones Sobre el Sistema de Seguimiento y Evaluación del Plan de Desarrollo Municipal.** La estrategia de seguimiento a la implementación del Plan de Desarrollo “Bucaramanga Avanza Segura” 2024 – 2027 se formulará conforme a los lineamientos específicos del Departamento Nacional de Planeación (DNP) establecidos en las tres unidades del “Kit de seguimiento” que permitan generar información útil para toma de decisiones y orientar la gestión pública al logro de resultados.

**Parágrafo 1: Informes al Concejo Municipal.** La Administración Municipal presentará informes de la ejecución del Plan de Desarrollo ante el Honorable Concejo Municipal. Los informes trimestrales con relación al control político que presentan los secretarios de despacho, directores y gerentes de la administración Municipal, deberán reflejar claramente lo establecido en el Plan de Desarrollo y sus indicadores, objeto de seguimiento.



**Parágrafo 2: Informe anual del Plan de desarrollo.** La

Administración municipal presentará un informe anual de la ejecución del Plan de Desarrollo a la plenaria de la Concejo Municipal, en las primeras sesiones ordinarias anuales de cada vigencia, y cuando el Concejo Municipal lo estime conveniente.

**Parágrafo 3: Medición de indicadores.** En consideración a que en el Sistema de Indicadores del presente Plan de Desarrollo la medición de líneas de base y de las metas previstas, toma como base las proyecciones oficiales de población, se establece que, en caso de concretarse la realización de un nuevo Censo Nacional de población, la Administración Municipal queda facultada para hacer el ajuste técnico a los indicadores afectados, tanto en su línea de base como en las metas previstas. Los ajustes técnicos una vez efectuados y aprobados en Consejo de Gobierno, serán comunicados al Concejo Municipal, al Control Fiscal, a las veedurías ciudadanas y a la Ciudadanía en general.





**ARTÍCULO 16°:** Proyectos estratégicos movilizadores. Los proyectos de inversión considerados de importancia estratégica en el presente plan de desarrollo, podrán comprometer vigencias futuras, a solicitud del gobierno local, previo cumplimiento a lo dispuesto en la ley 819 de 2003, ley 1483 de 2011 y demás disposiciones legales vigentes.

**ARTÍCULO 17°:** El presente Acuerdo rige a partir de la fecha su sanción y deroga las disposiciones que le sean contrarias.

**JAIME ANDRÉS BELTRÁN MARTÍNEZ**  
ALCALDE MUNICIPAL

Proyectó: Lyda Ximena Rodríguez-Secretaria de Planeación *Lyda*  
Revisó y aprobó: Reynaldo José D'Silva Uribe-Secretario de Hacienda *Reynaldo*  
Revisó y aprobó: Paola Andrea Mateus Pachón-Secretaria Jurídica *Paola*  
Revisó y aprobó: John Manuel Delgado Nivia-Asesor TIC *John*  
Revisó y aprobó: Sergio Andrés Gallíndez-Asesor despacho *Sergio*



ACTA N° 011 DEL 29 DE ABRIL DE 2024 DE 2024

CONSEJO DE GOBIERNO

En Bucaramanga, siendo las cuatro de la tarde (04:00 p.m.), del día veintinueve (29) de abril de dos mil veinticuatro (2024) inició la reunión del Consejo de Gobierno No. 011-2024, en el salón de Gobierno ubicado en el quinto piso de la Alcaldía de Bucaramanga, previamente convocado mediante correo electrónico de fecha veintisiete (27) de abril dos mil veinticuatro (2024) para atender el siguiente orden del día:

1. Llamado a lista y verificación del quórum.
2. Presentación y aprobación del Plan de Desarrollo municipal "2024-2027"
3. Proposiciones y varios

DESARROLLO

**1. VERIFICACIÓN DE QUORUM**

La Secretaria Jurídica procedió a llamar a lista con el propósito de verificar el quorum requerido para instalar la reunión, y se encontró que se encuentran presentes los siguientes funcionarios miembros del Consejo de Gobierno:

CARGO	NOMBRE
ALCALDE	JAIME ANDRÉS BELTRÁN MARTÍNEZ
SECRETARIA JURIDICA	PAOLA ANDRES MATEUS PACHON
SECRETARIA ADMINISTRATIVA	SONNIA YANETH GARCIA BENITEZ
SECRETARIO DE PLANEACION	LYDA XIMENA RODRIGUEZ ACEVEDO
SECRETARIO DEL INTERIOR	GILDARDO RAYON RINCON
SECRETARIA DE EDUCACIÓN	MARTHA CECILIA GUARIN LIZCANO
SECRETARIO DE HACIENDA	REYNALDO JOSE DSILVA URIBE
SECRETARIO DE INFRAESTRUCTURA	JORGE ALEJANDRO GARCIA HENAO
SECRETARIA DE SALUD Y AMBIENTE	CLAUDIA MERCEDES AMAYA AYALA
SECRETARIO DE DESARROLLO SOCIAL	IVAN DARIO TORRES ALFONSO
JEFE OFICINA DE CONTROL INTERNO DISCIPLINARIO	JOSE GUILLERMO CARLOS MANOSALVA
JEFE DADEP	SANDRA MILENA RODRÍGUEZ DÍAZ
OFICINA DE MUJER Y EQUIDAD DE GENERO	ANGGY KARINA CUADROS CRUZ
TESORERA	EDNA LILIANA DÍAZ
INSTITUTO MUNICIPAL CULTURA Y TURISMO	MAYLIN TATIANA JARAMILLO B.
INSTITUTO MUNICIPAL EMPLEO Y FOMENTO EMPRESARIAL DE BUCARAMANGA	ALFONSO PRIETO GARCIA
INSTITUTO DE LA JUVENTUD EL DEPORTE Y LA RECREACION DE BUCARAMANGA	WILLIAN RODOLFO NIÑO MANCIPE
INSTITUTO DE VIVIENDA DE INTERES SOCIAL Y REFORMA URBANA	CESAR AUGUSTO CORDERO CACERES
CAJA DE PREVISIÓN SOCIAL DE BUCARAMANGA	SONYA ALEJANDRA SERRANO RUEDA
DIRECTOR DE TRANSITO BUCARAMANGA	CARLOS ENRIQUE BUENO
DIRECTOR AREA METROPOLITANA	ROSEMBERG SANABRIA VESGA
DIRECTOR BOMBEROS	DIEGO ORLANDO RODRÍGUEZ
DIRCTOR METROLÍNEA	JHAIR ANDRÉS MANRIQUE BAUTISTA
DIRECTOR INSTITUTO DE SALUD DE BUCARAMANGA	HERNAN DARIO ZARATE ORTEGON
ASESOR DE ASUNTOS LABORALES	CRISTIAN FERNANDO PORTILLA PEREZ



**JAIME ANDRÉS  
BELTRÁN MARTÍNEZ**  
ALCALDE 2024 - 2027

ASESOR ASUNTOS ADMINISTRATIVOS	NEYLA SOLEIDY PARRA SUAREZ
ASESOR DE PLANEACIÓN	RICHARD ALEXANDER CAICEDO RICO
ASESOR TICS	JOHN MANUEL DELGADO NIVIA
ASESOR JURIDICO DEL DESPACHO	SERGIO ANDRÉS GALINDEZ RIVEROS
ASESOR DE CONTRATACIÓN	DIEGO ALONSO REYES PATIÑO
ASESOR DE CONTRATACIÓN	IVAN MAURICIO ALVAREZ A.
ASESORA GESTORA SOCIAL	OLGA LUCÍA VERA PEDRAZA
ASESOR SALUD	HERNAN ALONSO VILLAMIZAR PARRA
ASESOR COMUNICACIONES	OSCAR GERARDO HERNANDEZ RODRIGUEZ
ASESOR ASUNTOS INTERNACIONALES	JULIAN ANDRÉS DÍAZ ZAMBRANO

Se solicita modificación del orden del día por parte del Secretario de Hacienda -Dr. Reynaldo Jose D'Silva -, propone que se presente el Plan Financiero actualizado y se someta a aprobación la Meta Superávit primario 2024 -2027, como primer punto antes de la presentación y aprobación del Plan de Desarrollo 2024-2027.

Se somete a aprobación la modificación del orden del día y se incluye en el primer punto la presentación del Plan Financiero y la aprobación de la Meta de Superávit primario 2024-2027, quedando así;

1. Llamado a lista y verificación del quórum.
2. Presentación del Plan Financiero y aprobación de la Meta de Superávit primario 2024-2027
3. Presentación y aprobación del Plan de Desarrollo Municipal "2024-2027"
4. Proposiciones y varios

Se procede a continuar con el orden del día, atendiendo a que ya se adelantó el llamado a lista y verificación del quórum.

2. Presentación del Plan Financiero y aprobación de la Meta de Superávit primario 2024-2027

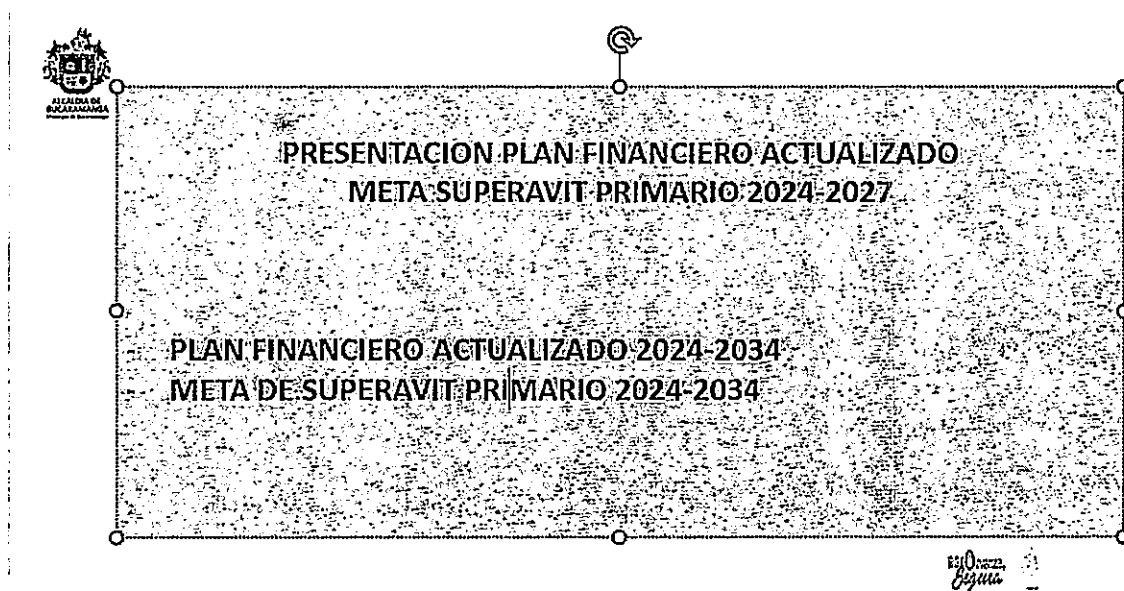

Se procedió a exponer el Plan Financiero









29 ABRIL DE 2024



## Presentación PLAN DE DESARROLLO

BUGARAMANGA AVANZA SEGURA 2024-2027

Frente a la materialización de las promesas, se indica que hay que alinear lo previsto en el programa de gobierno, debe haber una claridad conceptual frente a lo que estamos previendo en el componente estratégico y en el componente programático. Debemos tener claro el desglose de las actividades que corresponden a cada una de las metas y de lo que a cada dependencia corresponde dentro del plan. Se indica a su vez que se buscará una amplia armonización dedicada al plan metropolitano con la parte programática.

El señor alcalde –Jaime Andrés Beltrán Martínez- indica que muchas de las metas son las que van a generar impacto respecto a las apuestas del Plan de Desarrollo, es importante que la comunicación y el Plan de Desarrollo vaya de la mano.

El asesor del despacho – Dr. John Manuel Delgado Nivia- contiene también los espacios de participación, este se encuentra armonizado con los resultados de la matriz, se tuvieron más de 3.000 personas en más de 42 espacios y más de 400 PQR'S.

JAIME ANDRÉS BELTRÁN MARTÍNEZ

ABRIL 2024

### Temas a tratar

1. Un nuevo modelo de gestión territorial
2. Cómo se materializan las promesas
3. Tabla de contenidos del PDM
4. Cadena de valor
5. Plan Plurianual de Inversiones

JAIME ANDRÉS BELTRÁN MARTÍNEZ

ABRIL DE 2024

1

### Un nuevo modelo de gestión

Entendido como el conjunto integrado de estrategias, políticas, métodos y prácticas para dirigir y administrar el desarrollo económico, social, cultural y ambiental del municipio, fundamentado en tres pilares

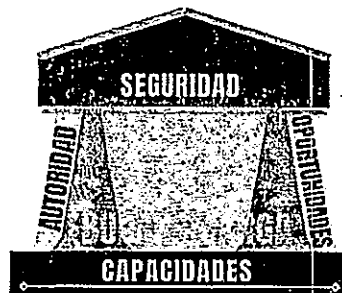

## Sectores por línea estratégica

### TERRITORIO QUE INTEGRA



### TERRITORIO QUE PROGRESA

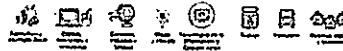

### TERRITORIO QUE GENERA VALOR

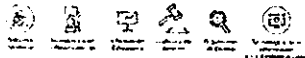

### TERRITORIO SOSTENIBLE



### TERRITORIO SEGURO

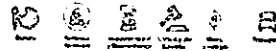

## Un repaso sobre las metas

Figura 1. Metas Estratégicas Bucaramanga Avanza Segura 2024-2027.



Fuente: Elaboración Propia equipo asesor PDM, 2024.

## Un nuevo modelo de gestión

<b>Territorio que Integra:</b> Aplicación de un modelo de desarrollo humano integral para conectar brechas sociales y económicas.	<b>Territorio que Progresa:</b> Fomento de la competitividad y la integración regional a través de alianzas estratégicas y sistemas de incentivos con el gobierno como acelerador.
<b>Territorio que Genera Valor:</b> Implementación de un modelo de gobernanza inclusivo y participativo que mejore el desempeño institucional.	<b>Territorio Sostenible:</b> Promoción de un modelo de desarrollo resiliente al cambio climático y la biodiversidad.
<b>Territorio Seguro:</b> Sustentación en el modelo de seguridad multidimensional que aumente los niveles de corresponsabilidad cultural ciudadana, respeto por la vida y a la vez reduzca la criminalidad.	

## 2) Cómo se materializan las promesas

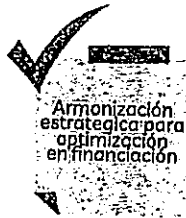

- Revisión minuciosa de coherencia entre recursos de inversión con el peso estratégico de las apuestas, el concepto de cadena de valor orientada a resultados y la economía administrativa para favorecer la flexibilidad en la inversión.
- Revisión de proyectos movilizados estratégicos para guardar la coherencia en la misma línea de lo programático

## 2) Cómo se materializan las promesas



- De manera especial en el capítulo 3 en el despliegue de los proyectos movilizados estratégicos
- En la amplia armonización dedicada al plan metropolitano con la parte programática

## 2) Cómo se materializan las promesas

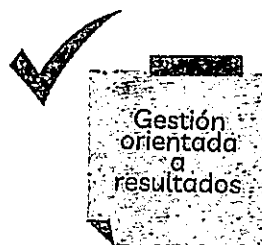

En la parte general se identifica como parte de la visión se introduce como concepto en el pdm y en la parte programática sirvió de criterio para depuración de la cadena de valor final de cada meta

**2. Como se materializan las promesas**



- Un aparte completo de la parte general dedicado además a desarrollar uno de los enfoques innovadores del gobierno de la "democracia inclusiva"
- Se introdujo el concepto de participación con incidencia y se armonizaron los resultados con la matriz

JAIME ANDRÉS BELTRÁN MARTÍNEZ

**3. Tabla de contenidos del plan**

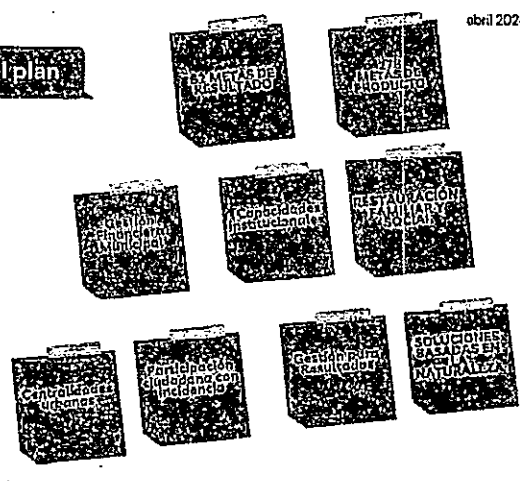
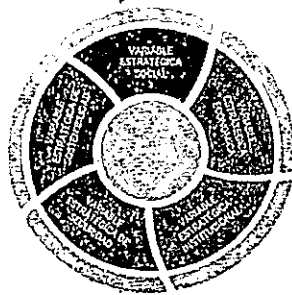

abril 2024

**Línea de Tiempo PDM**

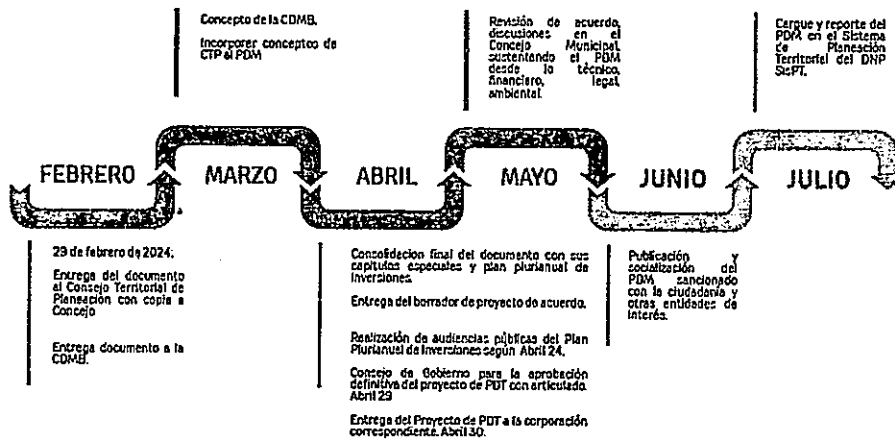

Hay que tener claro que lo que por ministerio de la ley es objeto de seguimiento son los componentes programáticos.

El señor alcalde -Jaime Andrés Beltrán Martínez- indica que en el escenario del debate hay que hacer énfasis en las principales apuestas y la visión de este gobierno frente al marco de seguridad.

Se procede a iniciar la presentación del componente programático del Plan de Desarrollo:

**1. Secretaría de Educación:**





La Dra. Martha Cecilia Guarín Lizcano-Secretaria de Educación- procede a iniciar su exposición,



## Secretaría de Educación

Plan de Desarrollo 2024 – 2027  
Componente programático



### PLAN DE DESARROLLO 2024 - 2027 BUCARAMANGA AVANZA SEGURA

#### Sector Educativo

##### Objetivo

Garantizar un servicio educativo innovador en el marco de la inclusión, equidad y calidad en los niveles preescolar, básica y media, en concordancia con los lineamientos y normatividad vigente aplicable al sector educativo, apoyado en un equipo humano competente, mediante la implementación de políticas innovadoras, la capacitación docente, el fortalecimiento de la infraestructura y la tecnología, para la formación de ciudadanos integrales que lideren los procesos económicos, sociales, políticos y culturales de nuestra región y del país en respuesta a las necesidades del municipio de Bucaramanga.



#### Sector Educativo

Línea Estratégica: Territorio que Integra

Programas:

- Calidad, cobertura y fortalecimiento de la educación inicial, preescolar, básica y media (2201).
- Calidad y fomento de la educación superior (2202).

Metas de resultado (Bienestar): 9

Metas de Productos: 31



**JAIME ANDRÉS  
BELTRÁN MARTÍNEZ**  
ALCALDE 2024 - 2027

#### Programa:

- Calidad, cobertura y fortalecimiento de la educación inicial, preescolar, básica y media (2201).

Objetivos de Desarrollo Sostenible	Meta Estratégica	Meta resultado	Meta de producto
  	Disminuir la Pobreza multidimensional 10,2%	Reducir a 6% la tasa de deserción intra- anual en educación básica secundaria	<ul style="list-style-type: none"> <li>Beneficiar a 800 personas con formación informal en el marco de foros para los procesos de fortalecimiento de la educación en el municipio.</li> <li>Garantizar el apoyo pedagógico a 127 sedes educativas oficiales para la oferta general, bilingüe, bicultural e inclusiva con servicio de interpretación, para preescolar, básica y media.</li> <li>Beneficiar 4.000 estudiantes de instituciones educativas oficiales con transporte escolar.</li> <li>Beneficiar 40.000 estudiantes con el Programa de Alimentación Escolar - PAE.</li> </ul>
		Reducir a 3% la tasa de deserción intra- anual en educación media	<ul style="list-style-type: none"> <li>Brindar asistencia técnica a 47 entidades e instituciones educativas oficiales en el municipio, con proyectos pedagógicos transversales.</li> <li>Beneficiar 40.000 estudiantes con el Programa de Alimentación Escolar - PAE.</li> <li>Beneficiar 13.000 directivos, docentes, docentes y administrativos de las instituciones educativas oficiales con procesos de formación informal y/o actividades de bienestar laboral.</li> </ul>
		Reducir a 4% la tasa de deserción intra- anual en educación básica primaria	<ul style="list-style-type: none"> <li>Actualizar 45 documentos normativos para la educación inicial, preescolar, básica y media como Manuales de convivencia escolar y/o Planes Educativos Institucionales PEI.</li> <li>Beneficiar 4.000 estudiantes de instituciones educativas oficiales con transporte escolar.</li> <li>Beneficiar 40.000 estudiantes con el Programa de Alimentación Escolar - PAE.</li> </ul>



**Programa:**

**Calidad, cobertura y fortalecimiento de la educación inicial, preescolar, básica y media (2201).**

Meta Estratégica	Meta resultado	Meta de producto
Disminuir la Pobreza multidimensional 10,2%	Incrementar a 37 Instituciones educativas oficiales el proceso de aportes al sistema general de riesgos laborales (ARL) doble titulación en media.	Incrementar a 37 Instituciones educativas oficiales el proceso de aportes al sistema general de riesgos laborales (ARL) doble titulación en media.
	Aumentar al 59% la proporción de colegios con categoría A y B en pruebas saber 11.	Beneficiar 12.000 estudiantes de instituciones educativas oficiales con procesos de formación informal (simulacros de preparación para pruebas nacionales saber 11) Beneficiar a 1.600 docentes con estrategias de promoción del bilingüismo en el municipio. Beneficiar a 6.000 estudiantes con estrategias de promoción del bilingüismo en el municipio. Beneficiar 1.600 docentes de aula de preescolar, básica y media de las Instituciones educativas oficiales, con procesos de formación informal en Diseño Universal para el Aprendizaje - DUA y propuestas pedagógicas desde la neuro didáctica. Realizar 4 procesos de seguimiento y evaluación a través de la auditoría anual de matrícula a las Instituciones Educativas Oficiales. Mantener 7 instituciones educativas oficiales en operación mediante contratación del servicio educativo. Beneficiar 700 jóvenes y adultos iletrados con modelos de alfabetización y procesos de formación encaminados a la enseñanza de la lectura y la escritura con enfoque diferencial. Mejorar 80 sedes educativas oficiales en su infraestructura.
	Aumentar a 59% la tasa de cobertura neta en educación media.	



**Programa:**

**Calidad, cobertura y fortalecimiento de la educación inicial, preescolar, básica y media (2201).**

Meta Estratégica	Meta resultado	Meta de producto
Disminuir la Pobreza multidimensional 10,2%	Aumentar a 59% la tasa de cobertura neta en educación media.	Mantener 45 Instituciones educativas oficiales en operación con planta de personal directivo docente, docente y administrativo, asco, arrendamiento, vigilancia y/o servicios públicos. Beneficiar 3.000 estudiantes con oferta de modelos educativos flexibles y/o dadas lectivos especiales integrados - CLEI para la atención en educación básica primaria, básica secundaria y media en las Instituciones educativas oficiales del municipio. Dotar 15 ambientes de aprendizaje en el desarrollo de laboratorios especializados de las Instituciones educativas oficiales con equipos tecnológicos. Asistir técnicamente 150 establecimientos educativos oficiales y no oficiales con visitas y/o auditorías de inspección, vigilancia y control.
	Aumentar a 91% la tasa de cobertura neta en educación básica secundaria.	Elaborar 2 documentos de Estudios de cobertura educativa de las Instituciones educativas oficiales de Bucaramanga. Mantener 118 sedes educativas oficiales con procesos de revisión periódica y seguimiento constante de técnicas de abastecimiento de agua, plantas de potabilización y/o pozos sépticos.



**Programa:**

**Calidad, cobertura y fortalecimiento de la educación inicial, preescolar, básica y media (2201).**

Meta Estratégica	Meta resultado	Meta de producto
Disminuir la Pobreza multidimensional 10,2%	Aumentar a 91% la tasa de cobertura neta en educación básica secundaria.	Elaborar un (1) documento de estudio técnico de las condiciones de infraestructura de las Instituciones educativas oficiales. Expedir un (1) documento de lineamientos técnicos en educación Inicial, preescolar, básica y media con relación al Plan de Mantenimiento Escolar (PME) para su implementación en las Instituciones Educativas Oficiales. Dotar 80 sedes de Instituciones educativas oficiales con material didáctico, pedagógico, tecnológico y/o mobiliario escolar. Asistir técnicamente a la Secretaría de Educación con macroprocesos fortalecidos
	Aumentar en 1,42 años el promedio de educación Inicial (pre-escuela)	Beneficiar 72.000 estudiantes de Instituciones educativas oficiales con acceso a contenidos web en el establecimiento educativo mediante servicio de conectividad. Mejorar 40 aulas para la prestación del servicio educativo en los grados pre jardín y transición en las Instituciones educativas oficiales. Mejorar 80 sedes educativas oficiales en su infraestructura.



**Programa:**  
Calidad y fomento de la educación superior (2202).

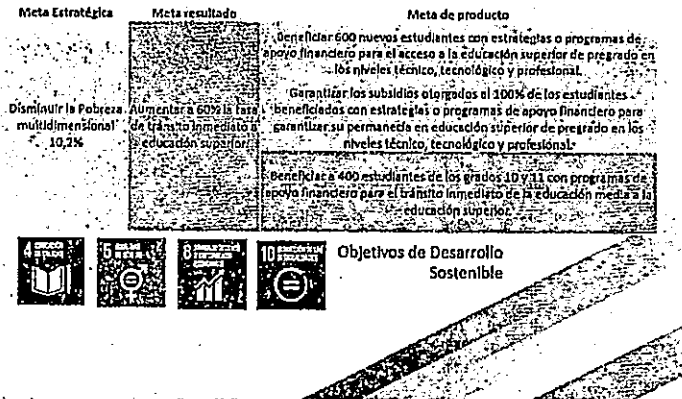

**2. Secretaria de Salud y Ambiente:**

La Dra. Claudia Mercedes Amaya Ayala-Secretaria de Salud y Ambiente- da inicio a la exposición programática introducida en el Plan de Desarrollo,

Linea Estratégica	Meta	Sección	Meta resultado	Indicador	Producto	Meta de producto	Indicador	Linea Base	Meta
Territorio que integra	Disminuir la Pobreza multidimensional al 10,2%	Salud	Disminuir a 3,7 la Tasa de mortalidad (x cada 1000 habitantes)	Tasa de mortalidad (x cada 1000 habitantes)	Servicio de auditorías y visitas inspectivas	Realizar 2.000 auditorías y visitas inspectivas	Auditorías y visitas inspectivas realizadas (190301600)	502	2.000
Territorio que integra	Disminuir la Pobreza multidimensional al 10,2%	Salud	Disminuir a 3,7 la Tasa de mortalidad (x cada 1000 habitantes)	Tasa de mortalidad (x cada 1000 habitantes)	Informes de eventos generados a través de Servicio de información de vigilancia epidemiológica	Generar 48 Informes de eventos de servicio de información de vigilancia epidemiológica	Informes de evento generados en la oficina (190303100)	12	48
Territorio que integra	Disminuir la Pobreza multidimensional al 10,2%	Salud	Disminuir a 3,7 la Tasa de mortalidad (x cada 1000 habitantes)	Tasa de mortalidad (x cada 1000 habitantes)	Servicio de vigilancia y control sanitario de los factores de riesgo para la salud, en los establecimientos y espacios que pueden generar riesgos para la población.	Realizar 20.000 servicios de vigilancia y control sanitario de los factores de riesgo para la salud, en los establecimientos y espacios que pueden generar riesgos para la población.	Municipios especiales 1,2 y 3 con vigilancia y control sanitario real y efectivo en su jurisdicción, sobre los factores de riesgo para la salud, en los establecimientos y espacios que pueden generar riesgos para la población realizados (190304200)	7.35	20.000
Territorio que integra	Disminuir la Pobreza multidimensional al 10,2%	Salud	Disminuir la pobreza multidimensional al 10,2%	pobreza multidimensional	Campañas de Servicio de gestión del riesgo para enfermedades inmunoprevenibles	Implementar 20 campañas de gestión del riesgo para enfermedades inmunoprevenibles	Campañas de gestión del riesgo para enfermedades inmunoprevenibles implementadas - jornadas de vacunación	4	20
Territorio que integra	Disminuir la Pobreza multidimensional al 10,2%	Salud	Disminuir la pobreza multidimensional al 10,2%	pobreza multidimensional	Cuartos fríos con mantenimiento	Mantener 1 cuarto frío	Cuartos fríos con mantenimiento - (190501300)	1	1
Territorio que integra	Disminuir la Pobreza multidimensional al 10,2%	Salud	Disminuir la pobreza multidimensional al 10,2%	pobreza multidimensional	Estrategias de promoción de la salud	Implementar 10 estrategias de promoción de la salud	Estrategias de promoción de la salud implementadas (190505400)	1	10
Territorio que integra	Disminuir la Pobreza multidimensional al 10,2%	Salud	Reducir a 40,0 la tasa de mortalidad por enfermedades transmisibles.	Tasa de mortalidad en enfermedades transmisibles	Campañas de servicio de gestión del riesgo para enfermedades emergentes, reemergentes y desatendidas	Implementar 4 campañas de gestión del riesgo para enfermedades emergentes, reemergentes y desatendidas en tuberculosis, lepra o enfermedad de Hansen	Campañas de gestión del riesgo para enfermedades emergentes, reemergentes y desatendidas implementadas - tuberculosis, lepra o enfermedad de Hansen (190502600)	1	4
Territorio que integra	Disminuir la Pobreza multidimensional al 10,2%	Salud	Disminuir a 3,7 la Tasa de mortalidad (x cada 1000 habitantes)	Tasa de mortalidad (x cada 1000 habitantes)	Personas con Servicio de certificación de discapacidad para las personas con discapacidad	Certificar a 8000 personas con discapacidad (1905040)	Personas con servicio de certificación de discapacidad (190504000)	2.030	8.000
Territorio que integra	Disminuir la Pobreza multidimensional al 10,2%	Salud	Disminuir a 3,7 la Tasa de mortalidad (x cada 1000 habitantes)	Tasa de mortalidad (x cada 1000 habitantes)	Campañas de gestión del riesgo para abordar condiciones crónicas prevalentes implementadas	Implementar 4 campañas de gestión del riesgo para abordar condiciones crónicas prevalentes (190502300)	Campañas de gestión del riesgo para abordar condiciones crónicas prevalentes implementadas - (190502300)	1	4
Territorio que integra	Disminuir la Pobreza multidimensional al 10,2%	Salud	Disminuir a 3,7 la Tasa de mortalidad (x cada 1000 habitantes)	Tasa de mortalidad (x cada 1000 habitantes)	Estrategia Servicio de promoción de la participación social en salud	Implementar cuatro (4) estrategia de promoción de la participación social en salud (1905043)	Estrategias de promoción de la participación social en salud implementadas (190504300)	1	4
Territorio que integra	Disminuir la Pobreza multidimensional al 10,2%	Salud	Reducir a 40,0 la tasa de mortalidad por enfermedades transmisibles.	Tasa de mortalidad en enfermedades transmisibles	Campañas de Servicio de gestión del riesgo para abordar situaciones situaciones endoepidémicas	Implementar 4 campañas de gestión del riesgo para abordar situaciones situaciones endoepidémicas	Campañas de gestión del riesgo para abordar situaciones situaciones endoepidémicas implementadas - (190504400)	1	4
Territorio que integra	Disminuir la Pobreza multidimensional al 10,2%	Salud	Disminuir a 3,7 la Tasa de mortalidad (x cada 1000 habitantes)	Tasa de mortalidad (x cada 1000 habitantes)	Campañas de Servicio de gestión del riesgo para abordar situaciones de salud relacionadas con condiciones ambientales	Implementar 4 campañas de gestión del riesgo para abordar situaciones de salud relacionadas con condiciones ambientales	Campañas de gestión del riesgo para abordar situaciones de salud relacionadas con condiciones ambientales implementadas - (190504500)	1	4
Territorio que integra	Disminuir la Pobreza multidimensional al 10,2%	Salud	Disminuir a 5,0 la tasa de mortalidad por lesiones autoinflingidas	Tasa de mortalidad por lesiones autoinflingidas	Campañas de Servicio de gestión del riesgo en temas de trastornos mentales	Implementar 4 campañas de gestión del riesgo en temas de trastornos mentales	Campañas de gestión del riesgo en temas de trastornos mentales implementadas - (190504600)	1	4



Alcaldía de Bucaramanga

JAIME ANDRÉS BELTRÁN MARTÍNEZ  
ALCALDE 2024 - 2027

3	Territorio que integra	Disminuir la Pobreza multidimensional 10,2%	Salud	Disminuir a 3,7 la Tasa de mortalidad (x cada 1000 habitantes)	Tasa de mortalidad (x cada 1000 habitantes)	Documentos de planeación	Elaborar un (1) documentos de planeación (Plan Territorial de Salud)	Documento de planeación elaborados (190601500)	1	1
3	Territorio que integra	Disminuir la Pobreza multidimensional 10,2%	Salud	Disminuir la Tasa de mortalidad (x cada 1000 habitantes)	Tasa de mortalidad (x cada 1000 habitantes)	Personas atendidas con Servicio de atención en centros reguladores de urgencias, emergencias y desastres	Atender a 20 000 personas en centros reguladores de urgencias, emergencias y desastres	Personas atendidas en centros reguladores de urgencias, emergencias y desastres	16 352	20 000
7	Territorio que integra	Disminuir la Pobreza multidimensional 10,2%	Salud	Mantener el 100% de cobertura de la población afiliada al Régimen Subsidiado	Cobertura de la población afiliada al Régimen Subsidiado	Personas con servicio de afiliaciones al régimen subsidiado del Sistema General de Seguridad Social	Afiliar a 281 600 personas al régimen subsidiado del Sistema General de Seguridad Social	Personas afiliadas al régimen subsidiado (190604400)	256 340	281 600
3	Territorio que integra	Disminuir la Pobreza multidimensional 10,2%	Salud	Disminuir a 3,7 la Tasa de mortalidad (x cada 1000 habitantes)	Tasa de mortalidad (x cada 1000 habitantes)	Hospitales de primer nivel de atención adecuados	Adecuar un (1) hospital de primer nivel de atención (1906001)	Hospitales de primer nivel de atención adecuados (19060100)	0	1
3	Territorio que integra	Disminuir la Pobreza multidimensional 10,2%	Salud	Disminuir a 3,7 la Tasa de mortalidad (x cada 1000 habitantes)	Tasa de mortalidad (x cada 1000 habitantes)	Hospitales de primer nivel de atención construidos y dotados (1906030)	Construir y dotar un (1) hospital de primer nivel de atención (1906030)	Hospitales de primer nivel de atención construidos y dotados (19060300)	0	1
1	Territorio que integra	Disminuir la Pobreza multidimensional 10,2%	Salud	Disminuir a 3,7 la Tasa de mortalidad (x cada 1000 habitantes)	Tasa de mortalidad (x cada 1000 habitantes)	Estudios de preinversión	Realizar 3 estudios de preinversión	Estudios de pre inversión realizados (190603400)	0	3
1	Territorio que integra	Disminuir la Pobreza multidimensional 10,2%	Salud	Disminuir la Tasa de mortalidad (x cada 1000 habitantes)	Tasa de mortalidad (x cada 1000 habitantes)	Hospitales de primer nivel de atención dotados (centros de salud)	Dotar 1 Hospital de primer nivel de atención (son 22 centros de salud)	Hospitales de primer nivel de atención dotados (19060500)	1	1

### 3. Secretaría de Desarrollo Social

Procede el Dr. Iván Darío Torres Alfonso -Secretario de Desarrollo- a dar inicio a la exposición del componente programático;

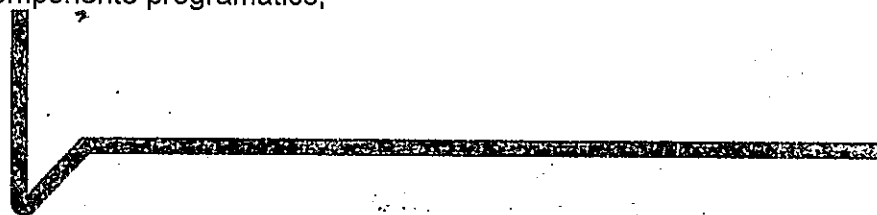

## PLAN DE DESARROLLO MUNICIPAL 2024-2027

Secretaría de Desarrollo Social



### METAS PLAN DE DESARROLLO MUNICIPAL 2024-2027 Secretaría de Desarrollo Social

Línea Estratégica	Sector	Metas de Resultado 2024-2027	Programa	Metas de Producto 2024-2027	Observaciones
Territorio que genera valor.	Gobierno Territorial	3	Fortalecimiento del buen gobierno para el respeto y garantía de los derechos humanos (4501)	4	UNICEF
			Fortalecimiento del buen gobierno para el respeto y garantía de los derechos humanos (4501)	1	JUVENTUDES
			Fortalecimiento a la gestión y operación de la administración pública territorial (4501)	1	TRANSVERSALES

Meta resultado	Indicador	Año de la Línea Base	Línea Base	Meta	Punto	Responsable de la Fuente
Mejorar el índice de desarrollo humano en el país	Índice de Desarrollo Humano	2018	91,8	91	Índice de Desarrollo Humano (IDH) - Fuente: PNUD	PNP
Aumentar en un 12% el índice de participación juvenil en procesos democráticos locales	Porcentaje de participación juvenil en procesos democráticos locales	2022	1300	1436	Plan de Paz de Bucaramanga (2022)	Política Pública Municipal de Bucaramanga (2027)
Aumentar en un 15% la participación ciudadana por el ejercicio de nuevas Actas de Acción Comunal	% de participación ciudadana para la construcción de nuevas Actas de Acción Comunal	2023	334 (MCM) (MCM: Actas Administrativas de Organismo sin Jurisdicción)	387	Acta administrativa de reconocimiento de entidades y personería jurídica.	Acta administrativa de reconocimiento de entidades y personería jurídica





Alcaldía de Bucaramanga

JAIME ANDRÉS BELTRÁN MARTÍNEZ  
ALCALDE 2024 - 2027

TERRITORIO QUE GENERA VALOR  
Transversales

Programa	Producto	Meta de producto	Indicador	Línea Base	Meta
Fortalecimiento a la gestión y dirección de la administración pública territorial (4397)	Servicio de asistencia técnica al 100% de los procesos de la Secretaría de Desarrollo Social que se derivan de los planes, programas y proyectos.	Asistir (1) asistencia técnica a los procesos de la Secretaría de Desarrollo Social que se derivan de los planes, programas y proyectos.	Entidades, organismos y dependencias asistidos (439703100)	1	1

TERRITORIO QUE GENERA VALOR  
UNDECO

Programa	Producto	Meta de producto	Indicador	Línea Base	Meta
Fortalecimiento del buen gobierno para el respeto y garantía de los derechos humanos (4302)	Estrategia que promueva espacios de participación y fomento de la democracia con representantes comunales	Implementar una (1) estrategia que promueva espacios de participación y fomento de la democracia con representantes comunales	Estrategias de promoción de la garantía de derechos implementadas (430203000)	1	1
Fortalecimiento del buen gobierno para el respeto y garantía de los derechos humanos (4302)	Ágoras del sector urbano y rural del municipio de Bucaramanga dotadas permitiendo el fortalecimiento de las instituciones democráticas y la participación ciudadana.	Dotar 4 Ágoras del sector urbano y rural del municipio de Bucaramanga permitiendo el fortalecimiento de las instituciones democráticas y la participación ciudadana.	Salas comunales controladas y dotadas (430200200)	31 Ágoras y 2 casas de la democracia	4 UNDECOS
Fortalecimiento del buen gobierno para el respeto y garantía de los derechos humanos (4302)	Espacios de participación ciudadana promovidos a través de la garantía del 100% de los ediles con pago de EPS, ARL, póliza de vida.	Promover 130 espacios de participación ciudadana a través de la garantía del 100% de los ediles con pago de EPS, ARL, póliza de vida.	Espacios de participación promovidos (430200100)	130	130
Fortalecimiento del buen gobierno para el respeto y garantía de los derechos humanos (4302)	Espacios de participación dirigidos a SAC y JAL para el fortalecimiento en compañías jurídicas y de formulación de proyectos.	Promover 254 espacios de participación dirigidos a las SAC y JAL para el fortalecimiento en compañías jurídicas y de formulación de proyectos.	Espacios de participación promovidos (430200100)	0	254

TERRITORIO QUE GENERA VALOR  
JUVENTUDES

Programa	Producto	Meta de producto	Indicador	Línea Base	Meta
Fortalecimiento del buen gobierno para el respeto y garantía de los derechos humanos (4302)	Espacios de participación promovidos a través de la implementación de un laboratorio de innovación política juvenil.	Promover un (1) espacio de participación a través de la implementación de un laboratorio de innovación política juvenil.	Espacios de participación promovidos (430200100)	0	1
Fortalecimiento del buen gobierno para el respeto y garantía de los derechos humanos (4302)	Jóvenes entre 16 y 28 años beneficiados con la implementación de una campaña de difusión de una campaña de futuras líderes.	Capacitar 8000 jóvenes entre 16 y 28 años con la implementación de una campaña de futuras líderes en promoción bienestar juvenil, que abarca temas de salud mental, emprendimiento, arte y cultura, prevención de consumo de SA, fortalecimiento de habilidades básicas, resolución de conflictos, derechos sexuales y reproductivos, orientación vocacional.]	Personas capacitadas (430203400)	8000	8000





**METAS PLAN DE DESARROLLO MUNICIPAL 2024-2027**  
 Secretaría de Desarrollo Social

Línea Estratégica	Sector	Metas de Resultado 2024-2027	Programa	Metas de Producto 2024-2027	Observaciones
Territorio que integra	Inclusión social y reconstrucción	9	Atención integral de población en situación permanente de vulnerabilidad social y/o humilde (4104)	7	(7) CARTANZA EN CALLE (5) PERSONAS MAYORES
			Desarrollo integral de la primera infancia y la juventud, y fortalecimiento de las capacidades de las familias de niñas, niños y adolescentes (4105)	4	PIA
			Fortalecimiento del buen gobierno para el respeto y garantía de los derechos humanos (4502)	7	(1) FAMILIAS (1) MUJER Y EQUIDAD DE GÉNERO (2) POBLACIÓN DIVERSA (1) TRANSVERSAL: RUTA DE LA EMPATÍA (1) MUJER Y POBLACIÓN DIVERSA- CASA REFUGIO
		Inclusión social y productiva para la población en situación de vulnerabilidad (4103)	7	(2) FAMILIAS (1) MIGRACIÓN (1) MUJER Y EQUIDAD DE GÉNERO (1) PERSONA MAYOR (1) DISCAPACIDAD (1) MADRES COMUNITARIAS - PIA	

**METAS PLAN DE DESARROLLO MUNICIPAL 2024-2027**  
 Metas de Resultado

Meta resultado	Indicador	Año de la Línea Base	Línea Base	Meta	Fuente	Responsable de la Meta
Aumentar en un 30% los parámetros de los servicios sociales comunitarios del Programa de Atención Mayor	Porcentaje de parámetros de los servicios sociales comunitarios del Programa de Atención Mayor	2020	14130	18372	Pública Páramo para el diseño del inventario de familias y mapa de Bucaramanga	Pública Páramo para el diseño del inventario de familias y mapa de Bucaramanga
Disminuir a 10% la tasa de vulnerabilidad extrema	Tasa de vulnerabilidad extrema	2021	811	738	SEDEC - DANE - Población Humana	SEDEC - DANE - Población Humana
Disminuir a 20% la tasa de vulnerabilidad moderada	Tasa de vulnerabilidad moderada por cada 100.000 habitantes	2021	128	109	Unidad Nacional de Atención Legal y Derechos Humanos	Unidad Nacional de Atención Legal y Derechos Humanos
Disminuir a 11,4% la tasa de vulnerabilidad profunda	Tasa de vulnerabilidad profunda por familia	2021	11,44	11,44	ICDF	ICDF
Disminuir la pobreza moderada a 24,1%	Porcentaje de personas en pobreza moderada	2021	25,3	24,1	Catálogo SVT	Catálogo SVT
Disminuir la pobreza moderada a 14,7%	Porcentaje de personas en pobreza moderada en Bucaramanga	2021	14,2	14,7	Catálogo SVT	Catálogo SVT
Aumentar el 100% de las personas en situación de vulnerabilidad beneficiadas con el servicio comunitario	Porcentaje de personas beneficiadas con el servicio comunitario	2021	0	100%	Plan de Gestión 2023, Secretaría de Desarrollo Social	Plan de Gestión 2023, Secretaría de Desarrollo Social
Reducir el 30% los índices de acceso a los servicios básicos (salud, vivienda, saneamiento, agua y energía) para la población en situación de vulnerabilidad	Índice de acceso a los servicios básicos (salud, vivienda, saneamiento, agua y energía) para la población en situación de vulnerabilidad	2021	40,00%	28%	Plan de Gestión 2023, Secretaría de Desarrollo Social	Plan de Gestión 2023, Secretaría de Desarrollo Social
Aumentar un 1 punto de índice de vulnerabilidad de las personas en situación de vulnerabilidad en Bucaramanga	Índice de vulnerabilidad de las personas en situación de vulnerabilidad en Bucaramanga	2021	6	7	ICDF	ICDF

**TERRITORIO QUE INTEGRAS**  
 Familias

Programa	Producto	Meta de producto	Indicador	Línea Base	Meta
Fortalecimiento del buen gobierno para el respeto y garantía de los derechos humanos (4502)	Oficina para la atención y orientación para las familias del municipio de Bucaramanga	Otorgar una (1) oficina para la atención y orientación de familias del municipio de Bucaramanga	Oficinas para la atención y orientación ciudadana distada (450105100)	0	1
Inclusión social y productiva para la población en situación de vulnerabilidad (4103)	Beneficencias potenciales para quienes se gestionan la oferta de servicios sociales	Beneficiar a 150 personas en situación de vulnerabilidad con la oferta de servicios sociales	Beneficencias potenciales para quienes se gestionan la oferta social (410305100)	150	150
Fortalecimiento del buen gobierno para el respeto y garantía de los derechos humanos (4502)	Estrategia que promueva dinámicas familiares seguras	Formular e implementar una (1) estrategia que promueva dinámicas familiares seguras. (Complemento a los artículos 2, 2 y 3 de la Política Pública para las familias de Bucaramanga, Acuerdo Municipal 036 de 2019)	Estrategias de promoción de la garantía de derechos implementadas (450205100)	0	1
Inclusión social y productiva para la población en situación de vulnerabilidad (4103)	Personas atendidas con los programas nacionales de Transferencias Monetarias (Renta Ciudadana, Renta Joven, Compensación Social del IVA y Colombia Mayor) para las familias en pobreza extrema, pobreza moderada y en vulnerabilidad municipio de Bucaramanga.	Atender a 33.057 personas con los programas nacionales de Transferencias Monetarias (Renta Ciudadana, Renta Joven, Compensación Social del IVA y Colombia Mayor) de familias en pobreza extrema, pobreza moderada y en vulnerabilidad municipio de Bucaramanga.	Beneficiarios potenciales para quienes se gestionan la oferta social (410305100)	25181	31057

**TERRITORIO QUE INTEGRA**  
*Población Migrante*



Programa	Producto	Meta de producto	Indicador	Línea Base	Meta
Inclusión social y productiva para la población en situación de vulnerabilidad (1102)	Beneficiarios atendidos con la oferta social y acceso a servicios que contiene la estrategia de apoyo integral para la implementación de mecanismos de articulación para la garantía de derechos en temas de inclusión laboral, salud social, prevención de la discriminación y la violencia, en población migrante, estereotipo, estigmatización y de acogida	Beneficiar a 25.000 personas con la oferta social y acceso a servicios que contiene la estrategia de apoyo integral para la implementación de mecanismos de articulación para la garantía de derechos en temas de inclusión laboral, salud social, prevención de la discriminación y la violencia, en población migrante, estereotipo, estigmatización y de acogida	Beneficiarios atendidos por el equipo de gestión de la oferta social (11020100)	15.000	25.000

**TERRITORIO QUE INTEGRA**  
*Habitación en Calle*



Programa	Producto	Meta de producto	Indicador	Línea Base	Meta
Atención integral de población en situación permanente de exposición social y/o familiar (1104)	Servicio de gestión de oferta social para la población vulnerable a través de la implementación de una estrategia de Red de Apoyo comunitario que promueva la integración del habitante de calle en la sociedad.	Brindar apoyo de gestión de oferta social al igual a 500 personas a través de la implementación de una (1) estrategia de Red de Apoyo comunitario a través de la integración del habitante de calle en la sociedad.	Personas atendidas con oferta social integral (11040100)	0	500
Atención integral de población en situación permanente de exposición social y/o familiar (1104)	Personas en habitación de calle que no están bajo servicios integrales que promuevan su inclusión y superación de su condición de vida	Atender a 500 personas en habitación de calle bajo servicios integrales que promuevan su inclusión y superación de su condición de vida	Personas atendidas con servicios integrales (11040200)	184	500

**TERRITORIO QUE INTEGRA**  
*Mujer y Equidad de Género*



Programa	Producto	Meta de producto	Indicador	Línea Base	Meta
Inclusión social y productiva para la población en situación de vulnerabilidad (1103)	Mujeres beneficiarias con estrategias claves a través de prevención que integran acciones de apoyo social, jurídica y vocación al en el marco de la oferta social del CENSAJ de la mujer.	Beneficiar a 500 mujeres con estrategias comunitarias preventivas que integran componentes psicosocial, jurídico y vocacional en el marco de la oferta institucional del CENSAJ de la mujer.	Máximo de beneficiarias prevenidas para mujeres en gestión de oferta social (11030100)	500	500
Fortalecimiento del tejido social para el respeto y garantía de los derechos humanos (1501)	Estrategia dirigida a mujeres de la zona rural y urbana al nivel municipal de Bucaramanga para la formación en liderazgo, política y derechos humanos, que promueva el incremento de la participación en instancias de representación.	Formar a 500 beneficiarias (1) estrategia dirigida a mujeres de la zona rural y urbana del municipio de Bucaramanga para la formación de líderes de mujeres víctimas de violencia, en formación en liderazgo, política y derechos humanos, para promover la red de mujeres emprendedoras BGA.	Estrategías de promoción de la garantía de derechos humanos (15010100)	0	1



**TERRITORIO QUE INTEGRA**  
*Persona Mayor*

Programa	Producto	Meta de producto	Indicador	Línea Base	Meta
Inclusión social y productiva para la población en situación de vulnerabilidad (1101)	Servicio de gestión de oferta social para la población vulnerable a través de la implementación de una estrategia de apoyo comunitario para la prevención y atención de la violencia contra las personas mayores.	Brindar servicio de gestión de oferta social dirigida a 1300 personas a través de la implementación de una estrategia de apoyo comunitario para la prevención y atención de la violencia contra las personas mayores.	Beneficiarios potenciales para quienes se gestiona la oferta social (41010300)	0	1300
Atención integral de población en situación permanente de desprotección social y/o familiar (1104)	Centros de vida municipal que ofrecen servicios de estructura y atención de los usuarios para la prestación de servicios que incluyen un sistema de apoyo técnico para la prevención y atención de riesgos y/o violencia contra las personas mayores.	Maximizar el número de usuarios atendidos en los centros de vida municipal en su estructura y atención de los usuarios para la prestación de servicios que incluyen un sistema de apoyo técnico para la prevención y atención de riesgos y/o violencia contra las personas mayores.	Centros de vida para el adulto mayor dotados (41040100)	3	4
Atención integral de población en situación permanente de desprotección social y/o familiar (1104)	Adultos mayores vulnerables que presentan abandono, con servicios integrales en salud, recreación y bienestar del tiempo libre.	Atender a 8400 adultos mayores vulnerables que presentan abandono, con servicios integrales en salud, recreación y bienestar del tiempo libre.	Adultos mayores atendidos con servicios integrales (41040600)	2000	8400
Atención integral de población en situación permanente de desprotección social y/o familiar (1104)	Adultos mayores atendidos con servicios integrales en modalidad Centros Vida.	Atender a 940 adultos mayores con servicios integrales en modalidad Centros Vida.	Adultos mayores atendidos con servicios integrales (41040300)	940	940
Atención integral de población en situación permanente de desprotección social y/o familiar (1104)	Adultos mayores vulnerables a los procesos de atención integral municipal Centros Bienestar.	Aumentar a 700 la cobertura de personas mayores vulnerables en procesos de atención integral municipal Centros Bienestar.	Adultos mayores atendidos con servicios integrales (41040600)	670	700

**TERRITORIO QUE INTEGRA**  
*Personas con Discapacidad*

Programa	Producto	Meta de producto	Indicador	Línea Base	Meta
Atención integral de población en situación permanente de desprotección social y/o familiar (1104)	Personas con discapacidad del sector urbano y rural en extrema vulnerabilidad, atendidos integralmente.	Atender integralmente a 2100 personas con discapacidad del sector urbano y rural en extrema vulnerabilidad.	Personas con discapacidad atendidas con servicios integrales. (410401000)	1707	2100
Inclusión social y productiva para la población en situación de vulnerabilidad (1101)	Servicio de gestión de oferta social para la población vulnerable a través de una estrategia de promoción de derechos de las personas con discapacidad y sus familias dentro de la sociedad.	Brindar el servicio de gestión de la oferta social para 4400 personas a través de una estrategia de promoción de derechos de las personas con discapacidad y sus familias dentro de la sociedad.	Beneficiarios potenciales para quienes se gestiona la oferta social (410209200)	0	4400

**TERRITORIO QUE INTEGRA**  
*Población Diversa*

Programa	Producto	Meta de producto	Indicador	Línea Base	Meta
Fortalecimiento del buen gobierno para el respeto y garantía de los derechos humanos (1007)	Estrategia de atención con la educación, salud, trabajo y/o recreación para los países del desarrollo integral de la población con orientación sexual e identidad de género diversa.	Implementar cinco (5) estrategias de atención con los educandos, estudiantes, docentes y/o profesores para impulsar el desarrollo integral de la población con orientación sexual e identidad de género diversa.	Estrategias de promoción de la garantía de derechos humanos en el (41070300)	0	1
Fortalecimiento del buen gobierno para el respeto y garantía de los derechos humanos (1007)	Estrategia de promoción de la garantía de derechos a través de la implementación de una ruta de prevención, atención y atención integral a la población con orientación sexual e identidad de género diversa.	Implementar una (1) estrategia de promoción de la garantía de derechos a través de una ruta de prevención, atención y atención integral a la población con orientación sexual e identidad de género diversa.	Estrategias de promoción de la garantía de derechos humanos en el (41070300)	0	1



**TERRITORIO QUE INTEGR**  
PIIA

Programa	Producto	Meta de producto	Indicador	Línea Base	Meta
Desarrollo integral de la primera infancia a la juventud, y fortalecimiento de las capacidades de las familias de niñas, niños y adolescentes (4101)	Campañas de atención a la primera infancia dotadas	Dotar 5 el Municipio de atención a la primera infancia	Educciones de atención a la primera infancia dotadas (41020000)	5	5
Desarrollo integral de la primera infancia a la juventud, y fortalecimiento de las capacidades de las familias de niñas, niños y adolescentes (4101)	Campañas de promoción y prevención de los derechos de las niñas, niños, adolescentes y jóvenes y mecanismos de restablecimiento de derechos.	Realizar 32 campañas de promoción y prevención de los derechos de los niños, niñas, adolescentes y jóvenes y mecanismos de restablecimiento de derechos.	Campañas de promoción realizadas (41020400)	10	32
Inclusión social y productiva para la población en situación de vulnerabilidad (4101)	Madres conunitarias y unidades de trabajo beneficiadas con una estrategia de fortalecimiento a componentes pedagógicos, comunitario, gestión de redes y de economía de cuidado.	Beneficiar a (1000) madres conunitarias y cuidadoras de la infancia a través de una estrategia de fortalecimiento a componentes pedagógicos, comunitario, gestión de redes y de economía de cuidado.	Beneficiarias por módulos para quienes se gestionó la oferta social (41010100)	200	1000
Desarrollo integral de la primera infancia a la juventud, y fortalecimiento de las capacidades de las familias de niñas, niños y adolescentes (4101)	Niños, niñas, adolescentes beneficiados con espacios culturales, artísticos, recreativos y de juego.	Beneficiar a 70.000 niños, niñas, adolescentes con espacios culturales, artísticos, recreativos y de juego.	Niños, niñas, adolescentes y jóvenes beneficiados (41020100)	65.000	70.000
Desarrollo integral de la primera infancia a la juventud, y fortalecimiento de las capacidades de las familias de niñas, niños y adolescentes (4101)	Campañas de promoción realizadas de homenaje a la mujer para la protección de los derechos de la infancia y la protección del derecho al juego, niños y niñas	Realizar 4 campañas de promoción de homenaje a la mujer para la protección de los derechos de la infancia y la protección del derecho al juego, niños y niñas	Campañas de promoción realizadas (41020400)	4	4

**TERRITORIO QUE INTEGR**  
Transversales- Mujer y Equidad de Género, Población Diversa

Programa	Producto	Meta de producto	Indicador	Línea Base	Meta
Fortalecimiento del buen gobierno para el respeto y garantía de los derechos humanos (4302)	Estrategia que contiene la ruta de atención integral a población vulnerable con difícil acceso a la oferta institucional en los centros de atención.	Formular e implementar (1) estrategia que contiene la ruta de atención integral a población vulnerable con difícil acceso a la oferta institucional en los centros de atención.	Estrategias de promoción de la garantía de derechos implementadas (43020300)	0	1
Fortalecimiento del buen gobierno para el respeto y garantía de los derechos humanos (4302)	Oficinas para la atención, orientación y el refugio de las mujeres y población OSIGD junto con sus hijas o hijos víctimas de violencia del municipio de Bucaramanga	Dotar una (1) oficina para la atención, orientación y refugio de las mujeres y población OSIGD junto con sus hijas o hijos víctimas de violencia del municipio de Bucaramanga	Oficinas para la atención orientación ciudadanas de las OSIGD (43020100)	0	1

**METAS PLAN DE DESARROLLO MUNICIPAL 2024-2027**  
Secretaría de Desarrollo Social

Línea Estratégica	Sector	Metas de Resultado 2024-2027	Programa	Metas de Producto 2024-2027	Observaciones
Territorio que progresa	Agricultura y desarrollo rural	2	Inclusión productiva de pequeños productores rurales (1702) Infraestructura productiva y comercialización (1708) Sensibilización y capacitación a la comunidad agrícola (1707)	4 3 3	DESARROLLO DEL CAMPO



**METAS PLAN DE DESARROLLO MUNICIPAL 2024-2027**  
*Metas de Resultado*



Meta resultado	Indicador	Año de la Línea Base	Línea Base	Meta	Fuente	Descripción de la Fuente
Aumentar a 50K las Unidades Productivas Agrarias con asistencia técnica	Porcentaje de UPA con asistencia técnica	2024	21,34%	50K	SHPT	Indicadores de resultado 2027
Aumentar a 1K el aporte al PIB regional por actividades primarias	Valor agregado por actividades económicas - Actividades primarias	2023	0,32%	1K	SHPT	Indicadores de resultado 2027

**TERRITORIO QUE PROGRESA**  
*Desarrollo del Campo*



Programa	Producto	Meta de producto	Indicador	Línea Base	Meta
Inclusión Productiva de pequeños productores rurales (1702)	Servicio de apoyo para el acceso a maquinaria y equipos a productores del sector rural con herramientas que permitan generar valor agregado a las materias primas producidas	Brindar 40 Servicios de apoyo para el acceso a maquinaria y equipos a Productores del sector rural con herramientas que permitan generar valor agregado a las materias primas producidas. (1702014)	Productores beneficiados con acceso a maquinaria y equipo (170201403)	5	40
Inclusión Productiva de pequeños productores rurales (1702)	Servicio de apoyo para el fomento de la asociatividad de pequeños productores rurales de los tres corregimientos del municipio Bucaramanga	Brindar 5 Servicio de apoyo para el fomento de la asociatividad de pequeños productores rurales de los tres corregimientos del municipio Bucaramanga	Asociaciones creadas (170201102)	0	5
Inclusión Productiva de pequeños productores rurales (1702)	Servicio de apoyo para el fomento organizativo de la Agricultura Familiar y Campesina (1702017)	Fortalecer 150 productores agropecuarios de Bucaramanga, incrementando la cobertura de familias del sector rural en las mercados y su formación en cadenas de valor.	Productores agropecuarios apoyados (170201703)	100	150
Inclusión Productiva de pequeños productores rurales (1702)	Servicio de Asistencia técnica dirigida a pequeños productores (1702015)	Brindar el servicio de asistencia técnica a 1023 beneficiarios	Pequeños productores rurales atendidos técnicamente (170201503)	0	1023
Salud agropecuaria e inocuidad agroalimentaria (1707)	Servicios de vacunación para especies animales de interés agropecuario en los tres corregimientos paritando el servicio sanitario sobre el área a formalización contra brucelosis bovina.	Monitorar el Servicio de vacunación para 2400 animales de interés agropecuario en los tres corregimientos garantizando el servicio sanitario sobre el área a formalización contra brucelosis bovina.	Animales de animales vacunados (170704200)	2400	2400
Infraestructura productiva y comercialización (1709)	Servicio de apoyo a la producción de las cadenas agrícolas, forestales, pecuarias	Apoyar 1 cadena productiva agrícola, forestal o pecuaria	Cadenas productivas apoyadas (170910503)	0	1

**METAS PLAN DE DESARROLLO MUNICIPAL 2024-2027**  
*Secretaría de Desarrollo Social*



Línea Estratégica	Sector	Meta de Resultado 2024-2027	Programa	Meta de Producto 2024-2027	Observaciones
Territorio Seguro	Inclusión social y reconciliación	1	Desarrollo Integral de la primera infancia y la juventud, y fortalecimiento de las capacidades de las familias de niñas, niños y adolescentes (4102)	1	FSA





**METAS PLAN DE DESARROLLO MUNICIPAL 2024-2027**  
*Metas de Resultado*



Meta resultado	Indicador	Año en la Línea Base	Línea Base	Meta	Fuente	Descripción de la Fuente
Disminuir a 15,64 índice de interrelación de problemáticas	Índice de interrelación de problemáticas	2023	16,44	15,64	ICBF	ICBF

**TERRITORIO SEGURO PHA**

Programa	Proyecto	Meta de producto	Indicador	Línea Base	Meta
Desarrollo integral de la primera infancia a la juventud, y fortalecimiento de las capacidades de las familias de niñas, niños y adolescentes (P1102)	NIños, niñas, adolescentes y sus familias atendidos con un enfoque de inclusión social	Atender a 32.000 niños, niñas, adolescentes y sus familias con un enfoque de inclusión social	NIños, niñas, adolescentes y jóvenes atendidos en los procesos de restablecimiento en la administración de justicia. (11013400)	27.311	30.000

**4. Secretaría del Interior**

El Dr. (CR) Gildardo Rayo Rincón – Secretario del Interior – a iniciar la exposición del componente programático;

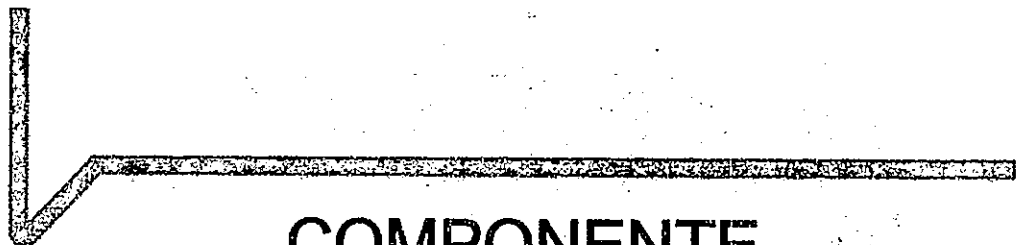

**COMPONENTE PROGRAMÁTICO**  
**Secretaría de Interior**  
**Plan de Desarrollo 2024-2027**

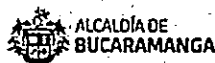

Abril 29



JAIME ANDRÉS  
BELTRÁN MARTÍNEZ  
ALCALDE 2024 - 2027

LÍNEA ESTRATÉGICA	TOTAL METAS	2024	2025	2026	2027	TOTAL
Territorio que integra	8	\$ 3.172.377.245	\$ 1.290.000.000	\$ 1.620.000.000	\$ 1.620.000.000	\$ 7.702.377.245
Territorio que progresa	1	\$ 750.000.000	\$ 390.000.000	\$ 450.000.000	\$ 450.000.000	\$ 2.040.000.000
Territorio seguro	18	\$ 24.152.244.228	\$ 14.160.064.075	\$ 15.357.965.519	\$ 16.577.310.858	\$ 70.247.584.680
Territorio sostenible	5	\$ 33.963.951.381	\$ 15.550.000.000	\$ 16.537.500.000	\$ 17.364.375.000	\$ 83.415.826.381
Pasivos Exigibles		\$ 1.769.617.086				
<b>TOTAL</b>	<b>28</b>	<b>\$ 63.808.190.540</b>	<b>\$ 31.390.064.075</b>	<b>\$ 33.965.465.519</b>	<b>\$ 36.011.685.858</b>	<b>\$ 165.175.405.991</b>



## Metas estratégicas

Disminuir la Pobreza multidimensional 10,2%.

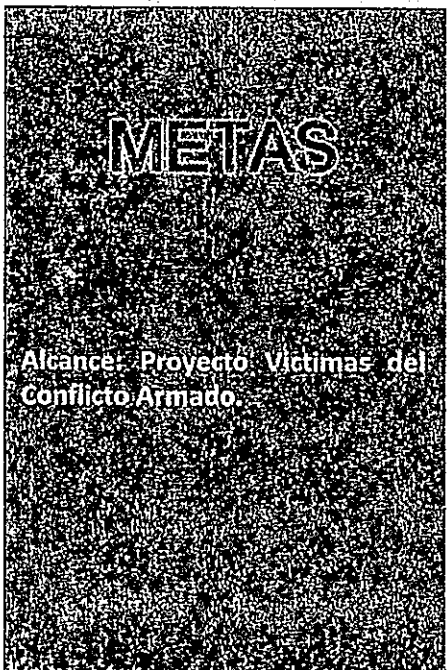

**Meta de resultado:**

- Aumentar en 2,94 el % de víctimas que superaron la situación de vulnerabilidad.

**Programa:** Atención, asistencia y reparación integral a las víctimas.

**Meta producto:**

- Implementar de manera articulada, un (1) Plan de Acción Territorial-PAT de la política pública para las víctimas.
- Beneficiar a 1800 personas víctimas del conflicto armado interno con servicio de ayuda y atención humanitaria.
- Atender el 100% de los servicios de asistencia funeraria para la población víctima del conflicto armado interno solicitados.
- Realizar 4 eventos de asistencia técnica para la participación de las víctimas del conflicto armado interno.



**Meta de resultado:**

- Disminuir a 42,22% la tasa de violencia intrafamiliar contra niños, niñas y adolescentes menores de 18 años.

**Programa:** Desarrollo integral de la primera infancia a la juventud, y fortalecimiento de las capacidades de las familias de niñas, niños y adolescentes.

**Meta producto:**

- Brindar servicio de protección integral a 250 niños, niñas, adolescentes y jóvenes a través de la modalidad de hogar de paso.



Alcance: Proyectos ARN,  
Barristas.



Meta de resultado:

- Disminuir la pobreza multidimensional al 10,2%.

Programa: Inclusión social y productiva para la población en situación de vulnerabilidad.

Meta producto:

- Beneficiar a 700 personas población vulnerable con servicio de gestión de oferta social a través de una estrategia para el desarrollo de habilidades productivas.

## Metas estratégicas

Índice de competitividad de Bucaramanga  
7,31 puntos.



**JAIME ANDRÉS  
BELTRÁN MARTÍNEZ**  
ALCALDE 2024 - 2027



**Meta de resultado:**

- Disminuir a 13,5 el Déficit cualitativo de vivienda (Censo).

**Programa:** Ordenamiento territorial y desarrollo urbano.

**Meta producto:**

- Mantener en operación 17.650 metros cuadrados de Plazas de mercado a cargo de la Administración del municipio de Bucaramanga.

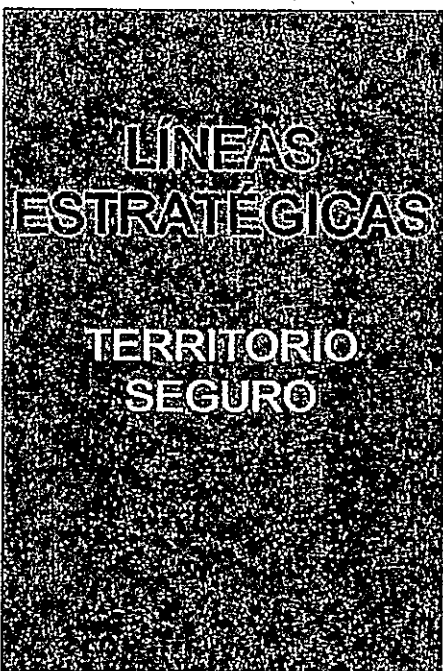

## Metas estratégicas

Disminuir a 14,1 la tasa de homicidios.





**METAS**

Alcance: Reubicación de una comisaría de familia con su respectiva adecuación y dotación.

**Meta de resultado:**

- Disminuir a 109 la tasa de violencia Intrafamiliar.

**Programa:** Fortalecimiento de la convivencia y la seguridad ciudadana.

**Meta producto:**

- Adecuar una (1) comisaría de familia en el municipio.
- Dotar una (1) comisaría de familia en el municipio.

**METAS**

Alcances: Formulación e implementación del Plan de Seguridad y Convivencia Ciudadana PISCC 2024-2027.

Proyectos de: CCTV, Cornetas, Gestores de convivencia, Espacio público, tolerancia en movimiento, entornos escolares, apoyo a las inspecciones, combustible y mantenimiento, observatorio criminológico.

**Meta de resultado:**

- Disminuir a 14,1 la tasa de homicidios en el municipio de Bucaramanga.

**Programa:** Fortalecimiento de la convivencia y la seguridad ciudadana.

**Meta producto: :**

- Realizar un (1) documento de lineamiento técnico Plan Integral de Seguridad y Convivencia Ciudadana PISCC.
- Apoyar financieramente nueve (9) proyectos de convivencia y seguridad ciudadana.



**Meta de resultado:**

- Disminuir a 14,1 la tasa de homicidios en el municipio de Bucaramanga.

**Programa:** Fortalecimiento de la política criminal del Estado colombiano

**Meta producto:**

- Elaborar un (1) Documento de planeación sobre fortalecimiento para la persecución del crimen organizado y otros fenómenos criminales.



**Meta de resultado:**

- Disminuir a 14,1 la tasa de homicidios en el municipio de Bucaramanga.

**Programa:** Promoción al acceso a la justicia.

**Meta producto:**

- Implementar (1) un sistema local de justicia para la articulación entre los operadores de los Servicio de Justicia.

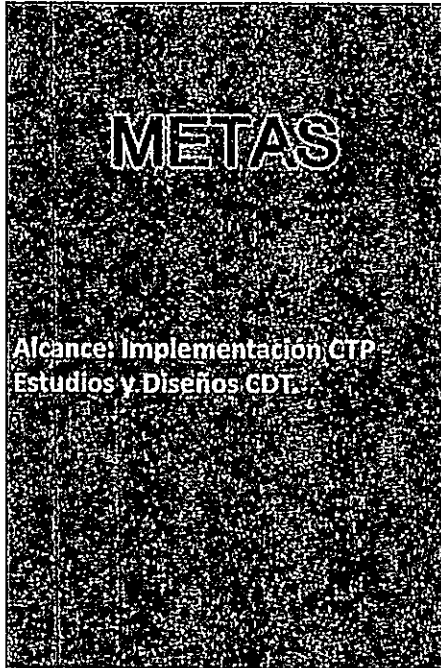

**Meta de resultado:**

- Disminuir a 231,9 la tasa de lesiones Interpersonales en el municipio de Bucaramanga.

**Programa:** Fortalecimiento de la convivencia y la seguridad ciudadana.

**Meta producto:**

- Adecuar una (1) Infraestructura para la promoción a la cultura de la legalidad y la convivencia centro de traslado por protección-CTP.
- Dotar una (1) Infraestructura para la promoción a la cultura de la legalidad y la convivencia del centro de traslado por protección-CTP.
- Realizar un (1) documento metodológico de estudios y diseños para el centro de detección transitoria CDT para población sindicada del municipio de Bucaramanga.

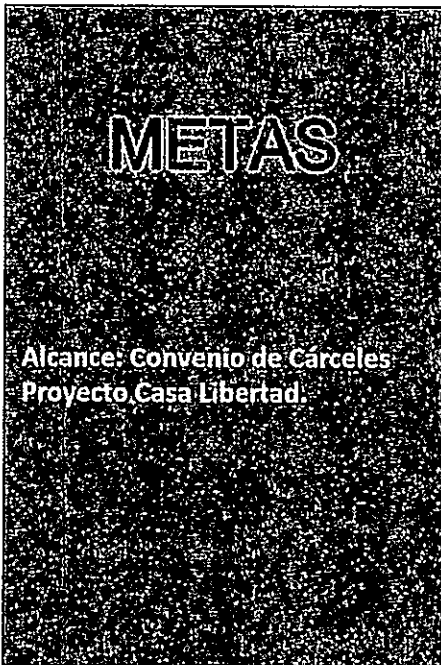

**Meta de resultado:**

- Disminuir a 231,9 la tasa de lesiones interpersonales en el municipio de Bucaramanga.

**Programa:** Sistema penitenciario y carcelario en el marco de los derechos humanos.

**Meta producto:**

- Beneficiar a 2432 personas privadas de la libertad con servicios de bienestar en el municipio de Bucaramanga.
- Brindar (1) asistencia técnica de resocialización con inclusión social en el municipio de Bucaramanga.

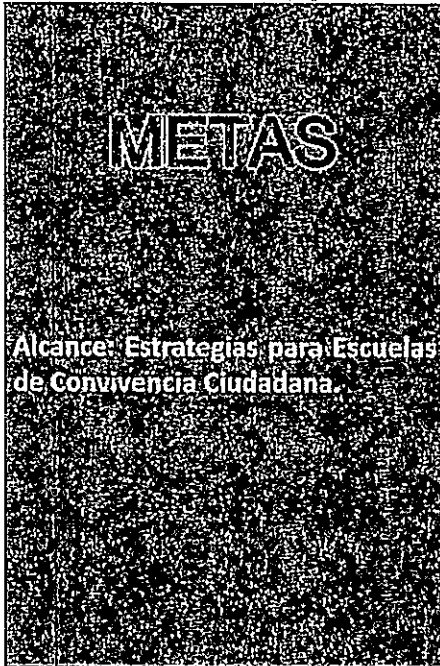

**Meta de resultado:**

- Disminuir a 40% la primera medida correctiva al Código Nacional de Policía más Impuesta en el municipio de Bucaramanga.

**Programa:** Fortalecimiento de la convivencia y la seguridad ciudadana.

**Meta producto:**

- Realizar asistencia técnica a 1 instancia territorial en el marco del programa fortalecimiento de la convivencia y la seguridad ciudadana.
- Crear 1 escuela territorial de convivencia ciudadana en el municipio.



**Meta de resultado:**

- Disminuir a 40% la primera medida correctiva al Código Nacional de Policía más Impuesta en el municipio de Bucaramanga.

**Programa:** Fortalecimiento del buen gobierno para el respeto y garantía de los derechos humanos.

**Meta producto:**

- Cofinanciar 6 proyectos en materia de derechos humanos en el municipio de Bucaramanga.

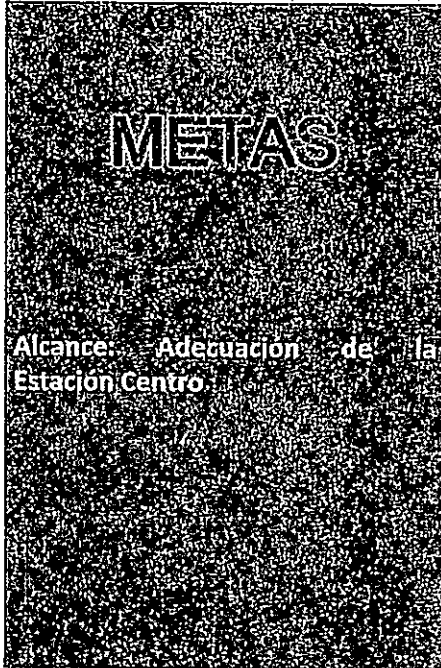

**Meta de resultado:**

- Disminuir a 989 la tasa de hurto común en el municipio de Bucaramanga.

**Programa:** Fortalecimiento de la convivencia y la seguridad ciudadana.

**Meta producto:**

- Adecuar y dotar un (1) comando de policía en el municipio.

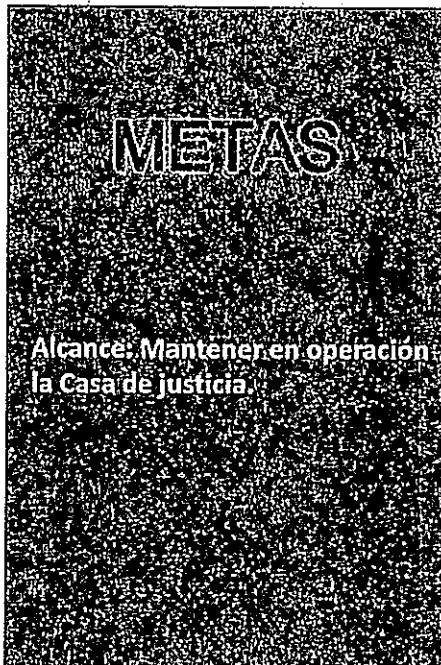

**Meta de resultado:**

- Incrementar a 2888 los acuerdos en todas las ramas del derecho.

**Programa:** Promoción al acceso a la justicia.

**Meta producto:**

- Mantener en operación una (1) casa de la justicia en el municipio de Bucaramanga.





## Metas estratégicas

Disminuir a 12% las áreas de ecosistemas degradados.

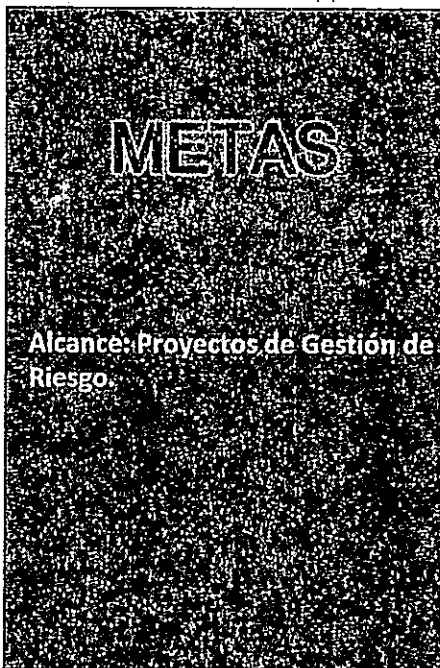

### Meta de resultado:

- Reducir a 34 puntos el índice municipal de riesgo ajustado por capacidades.

Programa: Gestión del riesgo de desastres y adaptación al cambio climático

### Meta producto:

- Elaborar 30 documentos de planeación para el fortalecimiento de las capacidades de la gestión del riesgo de desastres y emergencias.
- Realizar 4 obras de Infraestructura para mitigación y atención de desastres.
- Apoyar el 23,000 de las personas afectadas por situaciones de emergencia, desastres o declaratorias de calamidad pública.
- Implementar y mantener 35 Sistemas de Alertas Tempranas para eventos de inundaciones y remoción en masa, para la gestión del riesgo.
- Elaborar 8 estudios sobre riesgo de desastres en asentamientos humanos.

### 5. Secretaria Administrativa/ DADEP/ OATIC

La Dra. Sonia Yaneth García Benítez -Secretaria Administrativa- inicia la exposición del componente programático del Plan de Desarrollo.



**JAIME ANDRÉS  
BELTRÁN MARTÍNEZ**  
ALCALDE 2024 - 2027



**JAIME ANDRÉS  
BELTRÁN MARTÍNEZ**  
ALCALDE 2024 - 2027

## Secretaría Administrativa

Secretaría: Dra. Sonnja Yaneth García Benites

Presentación de Metas Plan de Desarrollo 2024-2027



**JAIME ANDRÉS  
BELTRÁN MARTÍNEZ**  
ALCALDE 2024 - 2027

**LÍNEA  
ESTRATÉGICA**

**SECTOR DE  
INVERSIÓN**

**TERRITORIO QUE  
GENERA VALOR**

**GOBIERNO  
TERRITORIAL**



**JAIME ANDRÉS  
BELTRÁN MARTÍNEZ**  
ALCALDE 2024 - 2027

Meta: Realizar un (01) documento metodológico de actualización de un estudio para la modernización de la estructura administrativa de la Alcaldía de Bucaramanga (4599020).

Esta meta tendrá como objetivo:

1. Revisar los resultados del diagnóstico institucional presentados en el documento denominado "Estudio Técnico para el rediseño Institucional de la administración central de Bucaramanga".
2. Establecer plan de trabajo para la actualización del estudio técnico de rediseño de la entidad, acorde a las necesidades identificadas y las apuestas políticas establecidas en el plan de gobierno del Alcalde Municipal.
3. Formular propuesta de rediseño institucional para la Administración Municipal de Bucaramanga, conforme a la metodología orientada por el Departamento Administrativo de la Función Pública y el marco normativo vigente.
4. Socialización metodológicos de los resultados del diagnóstico y propuestas de ajuste, modificación o creación de los instrumentos de gestión para la administración Municipal de Bucaramanga, con los diferentes grupos de interés.
5. Presentación de los instrumentos de gestión resultados del proceso metodológicos para su aprobación, de conformidad a las competencias señaladas en la constitución y la Ley.
6. Adopción de los instrumentos de gestión para la implementación de la propuesta del estudio técnico para el rediseño y/o reorganización institucional de la administración central de la Alcaldía de Bucaramanga; que permita su fortalecimiento y cumplimiento tanto de sus objetivos institucionales, las funciones constitucionales y legales y las apuestas políticas aprobadas por la ciudadanía en el plan de gobierno para la administración 2024 - 2027



**JAIME ANDRÉS  
BELTRÁN MARTÍNEZ**  
ALCALDE 2024 - 2027



**JAIME ANDRÉS  
BELTRÁN MARTÍNEZ**  
ALCALDE 2024 - 2027

**Meta:** Apoyar financieramente el talento humano de la entidad a través del Plan Institucional de Capacitación y Plan Institucional de Bienestar e Incentivos (4599038).

El Municipio de Bucaramanga, cuenta con una planta de personal que asciende a 408 empleos, de los cuales 86 empleos (21.23%) son de libre nombramiento y remoción, 10 de la planta transitoria (2.46%) y 309 (el 76.29%), corresponden al sistema de Carrera Administrativa. Adicional a ello para efectos del Plan de Bienestar y capacitación se incluye una planta de 250 servidores públicos de la planta de establecimientos educativos que administra la secretaria de educación. De acuerdo al Plan de Bienestar Laboral y capacitación aprobado en el Comité de desempeño Institucional, la administración tiene la obligación de realizar la ejecución del mismo, teniendo en cuenta las necesidades que tienen actualmente los servidores de la Entidad y los resultados obtenidos en la evaluación de clima y cultura del año anterior.



**JAIME ANDRÉS  
BELTRÁN MARTÍNEZ**  
ALCALDE 2024 - 2027

**Meta:** Realizar un (01) documento metodológico para la formulación y adopción del programa "Cultura Organizacional 2.0 - Plan Estratégico de Servicio al Ciudadano"

Para garantizar el cumplimiento de las características fundamentales de una atención de calidad a la ciudadanía, la Alcaldía de Bucaramanga busca implementar acciones de mejora para la gestión y atención a los ciudadanos que requieren de los servicios y programas establecidos en la oferta institucional de la entidad, teniendo en cuenta los factores de accesibilidad que garantizan una atención incluyente y de calidad. Para cumplir con este planteamiento se proyecta fortalecer cada uno de los procesos internos de atención al ciudadano y de cultura organizacional existentes el para brindar una atención eficiente accesible e incluyente que mejore los índices de satisfacción de los ciudadanos, usuarios directos de la entidad.



**JAIME ANDRÉS  
BELTRÁN MARTÍNEZ**  
ALCALDE 2024 - 2027

**Meta:** Dotar una (01) sede del Centro Administrativo Municipal - CAM por medio de la adquisición de mobiliario y equipos tecnológicos

Como todos conocen la alcaldía de Bucaramanga ha ido incrementando en personal propio de planta como la necesidad de espacios para personas de apoyo externas (contratistas), con el fin de poder avanzar en las metas, propuestas y procesos que se brindan a la ciudadanía y para el municipio a nivel general. El Centro Administrativo Municipal está comprendido por dos fases (FASE 1 y FASE 2) en las cuales operan dieciséis (16) dependencias con locaciones adecuadas para cumplir las funciones específicas de los cargos, que comprende aparte del recurso humano, mobiliario, equipos de cómputo, impresoras, y archivadores entre otros, que garantizan un óptimo servicio a los clientes internos y externos.



**JAIME ANDRÉS  
BELTRÁN MARTÍNEZ**  
ALCALDE 2024 - 2027



**JAIME ANDRÉS  
BELTRÁN MARTÍNEZ**  
ALCALDE 2024 - 2027

**Meta: Implementar dos (02) Sistemas de Gestión en la administración municipal (4599023)**

Con esta meta se pretende implementar dos sistemas de gestión de suma importancia para la administración municipal, entre los que se encuentran el sistema de gestión de calidad y el sistema de Gestión de Seguridad y Salud en el Trabajo (SG-SST).

- Diagnostico del sistema de gestión SG-SST actual.
- Diagnostico del sistema de gestión de Calidad Actual.
- Creación del documento técnico para la implementación del sistema de gestión SG-SST.
- Creación del documento técnico para la implementación del sistema de gestión de calidad.
- Inicio de las fases de implementación de los Sistemas de gestión SG-SST y de gestión de calidad.



**JAIME ANDRÉS  
BELTRÁN MARTÍNEZ**  
ALCALDE 2024 - 2027

**Meta: Implementar una (01) estrategias para el Sistema de Gestión Documental de la Administración Municipal (4599023)**

El Plan Institucional de Archivos es un instrumento archivístico que permite agrupar la planeación, seguimiento e implementación de aspectos relevantes de los procesos de gestión documental y administración de archivos en cumplimiento de las normas y directrices determinadas por el Archivo General de la Nación - AGN. Este proyecto se basará en las acciones y actividades establecidas en el Plan Institucional de Archivos - PINAR para la vigencia 2024.

Este proyecto tiene como principal objetivo cumplir con las acciones y actividades de mejora establecidas en el PINAR para la Vigencia 2024, entre las actividades se encuentra:

- Adquirir los equipos necesarios que permitan garantizar el cumplimiento de la normatividad para la preservación y custodia de los archivos.
- Contar con los profesionales necesarios para garantizar el adecuado manejo, organización y custodia del archivo.
- Adeuar los espacios físicos para el cumplimiento de la normatividad con relación a las características de custodia que deben contener los lugares destinados a archivo.



**JAIME ANDRÉS  
BELTRÁN MARTÍNEZ**  
ALCALDE 2024 - 2027

**DADEP**



**JAIME ANDRÉS  
BELTRÁN MARTÍNEZ**  
ALCALDE 2024 - 2027



**JAIME ANDRÉS  
BELTRÁN MARTÍNEZ**  
ALCALDE 2024 - 2027

Meta: Realizar un (01) documento metodológico para la actualización de la caracterización de los vendedores informales del municipio de Bucaramanga (4599020).

De esta manera, a las actividades de planeación, diseño, gestión y sostenibilidad del espacio público se vincularán las organizaciones de base y de la sociedad civil que guardan interés en estos procesos, tales como organizaciones de vendedores ambulantes, de vendedores estacionarios, de comerciantes, deportivas, culturales, y de poblaciones particulares: juveniles, tercera edad, discapacitados, entre otros.

Es responsabilidad de las autoridades asegurar la participación y el fortalecimiento de las organizaciones de base y de la sociedad civil en los procesos de planeación y gestión del espacio público, igualmente, diseñar e implementar mecanismos de gestión social.

Ahora bien, con lo anterior el documento metodológico no solo es una caracterización más, si no el punto de partida para consolidar la data sobre la realidad a hoy que mueve las ventas informales en Bucaramanga de cara a la vulnerabilidad de las personas que se dedican a vender informalmente y posterior la herramienta como insumo para la puesta en marcha de un plan de acción como parte de un macro proyecto que permita la transición de informalidad a la formalidad.

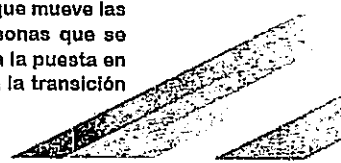

**JAIME ANDRÉS  
BELTRÁN MARTÍNEZ**  
ALCALDE 2024 - 2027

# **PRENSA Y COMUNICACIONES**

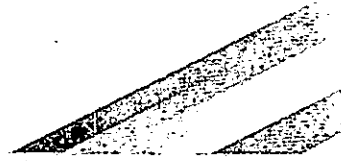

**JAIME ANDRÉS  
BELTRÁN MARTÍNEZ**  
ALCALDE 2024 - 2027

**LÍNEA  
ESTRATÉGICA**

**SECTOR DE  
INVERSIÓN**

**TERRITORIO QUE  
PROGRESA**

**TECNOLOGÍAS DE  
LA INFORMACIÓN Y  
LA COMUNICACIÓN.**

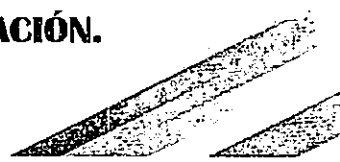





**JAIME ANDRÉS  
BELTRÁN MARTÍNEZ**  
ALCALDE 2024 - 2027



**JAIME ANDRÉS  
BELTRÁN MARTÍNEZ**  
ALCALDE 2024 - 2027

1. Realizar un (01) documento metodológico para la actualización de la caracterización de los vendedores informales del municipio de Bucaramanga (4599020).
2. Elaborar 12 Documentos de planeación como plan de medios, para informar a la ciudadanía, sobre proyectos, políticas, programas, oferta institucional en los diferentes medios de comunicación (radio, prensa, televisión, digital, impresos)
3. Publicar 83 contenidos digitales de campañas sobre posicionamiento de ciudad.



**JAIME ANDRÉS  
BELTRÁN MARTÍNEZ**  
ALCALDE 2024 - 2027

# OATICS



**JAIME ANDRÉS  
BELTRÁN MARTÍNEZ**  
ALCALDE 2024 - 2027

## LÍNEA ESTRATÉGICA

## SECTOR DE INVERSIÓN

**TERRITORIO QUE  
PROGRESA**

**TECNOLOGÍAS  
DE LA  
INFORMACIÓN Y  
LA  
COMUNICACIÓN.**

**CIENCIA,  
TECNOLOGÍA E  
INNOVACIÓN.**

### 6. Secretaria de Planeación

La Arquitecta Lyda Ximena Rodríguez -Secretaria de Planeación- inicia la exposición del componente programático de su secretaria.



**JAIME ANDRÉS  
BELTRÁN MARTÍNEZ**  
ALCALDE 2024 - 2027

**COMPONENTE PROGRAMÁTICO**  
**Plan de Desarrollo**  
**"Bucaramanga Avanza Segura"**  
**2024 - 2027**



Arquitecta. Lyda Ximena Rodríguez Acevedo  
Secretaría de Planeación

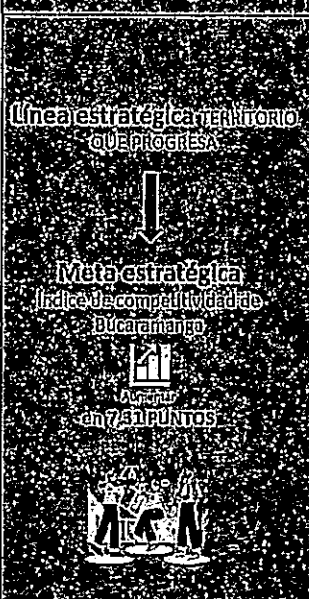

**META ESTRATÉGICA**

**TERRITORIO QUE  
PROGRESA**



Aumentar

Índice de competitividad de Bucaramanga  
en  
**7,31 PUNTOS**



**IDENTIFICACIÓN**

**META DE RESULTADO:** Reducir a 34 puntos el índice municipal de riesgo ajustado por capacidades

**PROGRAMA:** Gestión del riesgo de desastres y adaptación al cambio climático.

**META PRODUCTO:** Elaborar 2 estudios de riesgos de desastres sobre Amenaza, Vulnerabilidad y Riesgo - AVR para sectores objeto de legalización y regularización del municipio.

**ALCANCE:**

- Actualización de la base de datos de barrios
- Georreferenciación asentamientos
- Realización de visitas y reconocimiento de campo a nuevos sectores que estén o no estén en DRMI
- Diagnósticos de los sectores identificados

Recursos propios del presupuesto participativo años anteriores 2021

**\$ 1.173.501.924,15**

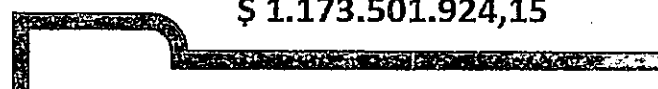



**JAIME ANDRÉS BELTRÁN MARTÍNEZ**  
ALCALDE 2024 - 2027



**IDENTIFICACIÓN**

**META DE RESULTADO:** Mejorar el Índice de desempeño Institucional en 95 puntos.

**PROGRAMA:** Ordenamiento territorial y desarrollo urbano.

**META PRODUCTO:** Documentos de planeación elaborados para la revisión excepcional del Plan de Ordenamiento Territorial - POT del municipio de Bucaramanga.

**ALCANCE:**

- Proceso de concertación y aprobación
- Reorganización territorial (zona rural y componente ambiental).

Recursos propios - 2024

**\$ 200.000.000,00**

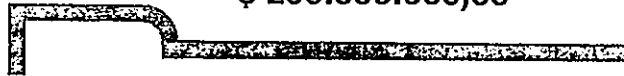

**META ESTRATÉGICA**

**TERRITORIO QUE GENERA VALOR**



Mejorar

Índice de desempeño Institucional en **95 PUNTOS**



**IDENTIFICACIÓN**

**META DE RESULTADO:** Mejorar el Índice de desempeño Institucional en 95 puntos.

**PROGRAMA:** Fortalecimiento del buen gobierno para el respeto y garantía de los derechos humanos

**META PRODUCTO:** Promover 9 espacios de participación ciudadana, mediante la estrategia de presupuestos participativos y audiencias públicas de rendición de cuentas.

**ALCANCE:**

- Impulsar los presupuestos participativos (acuerdos) existentes
- Reformar el acuerdo municipal de presupuestos participativos
- Organización del Comité de presupuestos participativos
- Reuniones con la comunidad
- Seguimiento a los acuerdos de presupuestos participativos
- Informes y vistas técnicas de obras

Recursos propios - 2024

**\$ 300.000.000,00**

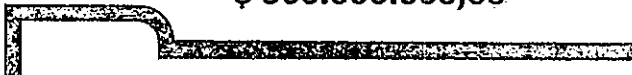

**Línea estratégica TERRITORIO QUE PROGRESA**

↓

**Meta estratégica Índice de competitividad Bucaramanga**

**en 75 PUNTOS**

**LÍNEA ESTRATÉGICA**

**Línea estratégica TERRITORIO QUE GENERA VALOR**

↓

**Meta estratégica Índice de desempeño Institucional**

**en 95 PUNTOS**

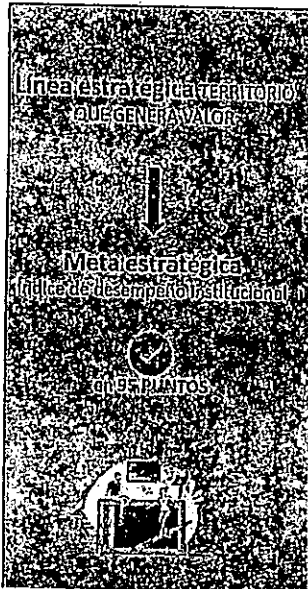

**IDENTIFICACIÓN**

**META DE RESULTADO:** Mejorar el Índice de desempeño Institucional en 95 puntos.  
**PROGRAMA:** Fortalecimiento a la gestión y dirección de la administración pública territorial  
**META PRODUCTO:** Realizar 11.122 (29) documentos de lineamientos técnicos en el Municipio de Bucaramanga.

**ALCANCE:**

- Visitas técnicas de control de norma urbana \$ 593.000.000,00
- Instrumentos de ordenamiento y desarrollo territorial \$ 214.331.905,85
- Plan maestro de espacio público (p.e. El loro) \$ 800.000.000,00
- Encuesta multipropósito \$ 200.000.000,00
- Legalización de barrios - Curaduría cero \$ 864.000.000,00

Recursos propios - 2024

**\$ 2.671.331.905,85**

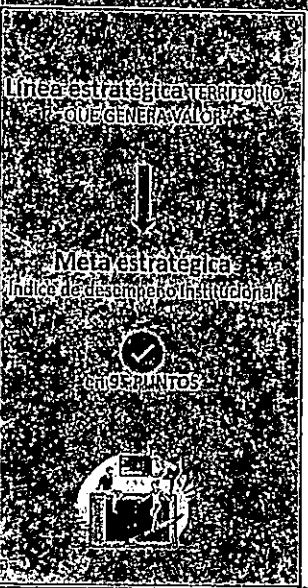

**IDENTIFICACIÓN**

**META DE RESULTADO:** Mejorar el Índice de desempeño Institucional en 95 puntos.  
**PROGRAMA:** Fortalecimiento a la gestión y dirección de la administración pública territorial  
**META PRODUCTO:** Implementar un (01) sistema de información para el seguimiento y evaluación a la planeación estratégica del municipio de Bucaramanga.

**ALCANCE:**  
Software GDE  
Desarrollar la plataforma de seguimiento y monitoreo a políticas públicas y PDM.  
Desarrollar la plataforma de seguimiento y visualización del control de norma urbana.

Recursos propios - 2024

**SIN RECURSOS**

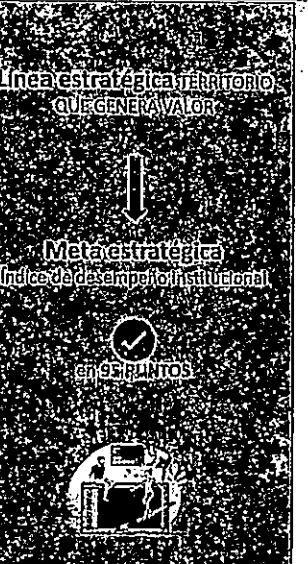

**IDENTIFICACIÓN**

**META DE RESULTADO:** Mejorar el Índice de desempeño Institucional en 95 puntos.  
**PROGRAMA:** Fortalecimiento a la gestión y dirección de la administración pública territorial  
**META PRODUCTO:** Actualizar (01) sistema de gestión documental de la base de datos del archivo físico (planoteca) de la Secretaría de Planeación de acuerdo con la normatividad vigente.

**ALCANCE:**  
Realizar la clasificación documental según la tabla de retención documental.  
Alimentar el inventario documental  
Informes de licencia urbanística  
Inventario natural  
Archivo de licencias urbanísticas de las curadurías

Recursos propios - 2024

**\$ 244.068.094,00**

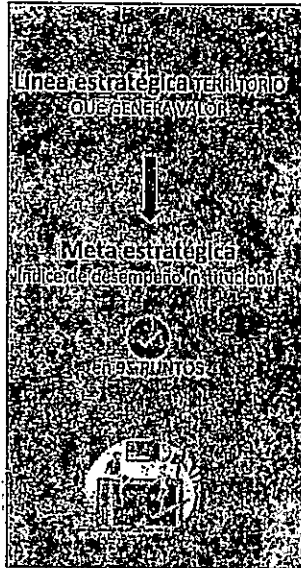

**IDENTIFICACIÓN**

**META DE RESULTADO:** Mejorar el Índice de desempeño Institucional en 95 puntos.  
**PROGRAMA:** Fortalecimiento del buen gobierno para el respeto y garantía de los derechos humanos  
**META PRODUCTO:** Brindar servicio de asistencia técnica y apoyo a un (1) Consejo Territorial de Planeación del municipio de Bucaramanga.  
**ALCANCE:**  
 Apoyo administrativo y logístico al CTP  
 Capacitación a los miembros del Comité

Recursos propios - 2024

**\$ 30.000.000,00**

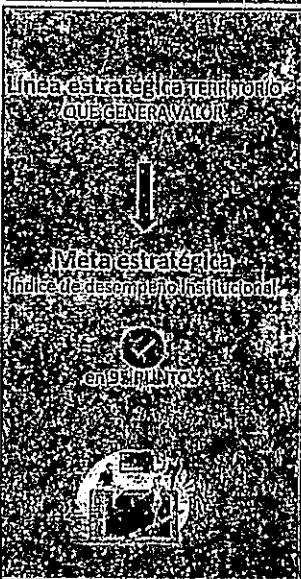

**IDENTIFICACIÓN**

**META DE RESULTADO:** Mejorar el Índice de desempeño Institucional en 95 puntos.  
**PROGRAMA:** Generación de la Información geográfica del territorio nacional  
**META PRODUCTO:** Actualizar un (1) Servicio de Información geográfica, geodésica y cartográfica para el mantenimiento del sistema de estratificación urbana y rural del municipio de Bucaramanga  
**ALCANCE:**  
 Levantamiento y verificación de información en campo en la zona urbana y rural  
 Realizar el registro y actualización de los datos alfanuméricos en el sistema de Información del municipio.  
 Emitir los actos administrativos y certificados de estratificación.  
 Mantener en funcionamiento del comité de estratificación.  
 Capacitar a los miembros del comité de estratificación  
 Sistema Único de Información de Trámites (SUIT)  
 Automatización de los trámites del municipio.

Recursos propios - 2024

**\$ 537.918.647,00**



**IDENTIFICACIÓN**

**META DE RESULTADO:** Mejorar el Índice de desempeño Institucional en 95 puntos.  
**PROGRAMA:** Fortalecimiento a la gestión y dirección de la administración pública territorial  
**META PRODUCTO:** Realizar la encuesta de información a 113.400 hogares para el registro administrativo de SISBEN en el municipio de Bucaramanga.  
**ALCANCE:**  
 Realizar encuestas nuevas para ingresar por primera vez al SISBEN, modificaciones, cambio de domicilio o Incanformidad.  
 Descentralización de la oferta institucional  
 Mantener actualizada la base de datos  
 Implementación de puntos móviles (en cada comuna y 3 corregimientos)  
 Apoyo Jurídico proceso y solicitudes de acciones de tutela, derechos de petición.

Recursos propios - 2024

**\$ 1.164.100.000,00**



Linea estratégica territorio QUE GENERA VALOR

↓

Meta estratégica Índice de desempeño Institucional

en 9 PUNTOS



### IDENTIFICACIÓN

**META DE RESULTADO:** Mejorar el Índice de desempeño Institucional en 95 puntos.  
**PROGRAMA:** Fortalecimiento a la gestión y dirección de la administración pública territorial  
**META PRODUCTO:** Brindar servicio de asistencia técnica a 16 dependencias, para el fortalecimiento de los procesos de planeación institucional de la administración municipal.  
**ALCANCE:** GDE (Proyectos, políticas públicas, MIPG, participación ciudadana, requerimientos antes de control, PAAC y/o programa de transparencia y ética pública y mapas de riesgos, PAE, calidad, PQRS, presupuesto y plan anual de adquisiciones).

Recursos propios - 2024

**\$ 2.390.500.000,00**

Linea estratégica territorio QUE GENERA VALOR

↓

Meta estratégica Índice de desempeño Institucional

en 9 PUNTOS



### IDENTIFICACIÓN

**META DE RESULTADO:** Mejorar el Índice de desempeño Institucional en 95 puntos.  
**PROGRAMA:** Fortalecimiento a la gestión y dirección de la administración pública territorial  
**META PRODUCTO:** Realizar 8 documentos de planeación para la formulación y/o evaluación de políticas públicas del municipio de Bucaramanga.  
**ALCANCE:** Lineamientos para la formulación de políticas públicas sectoriales.

Recursos propios - 2024

**SIN RECURSOS**

## 7. Secretaría Jurídica

La Dra. Paola Andrea Mateus -Secretaria Jurídica- inicia la exposición del componente programático de su secretaria.

## METAS SECRETARÍA JURÍDICA PLAN DE DESARROLLO 2024-2027 - BUCARAMANGA AVANZA SEGURA

Presentado por: Paola Andrea Mateus Pachón  
Secretaria Jurídica - Municipio de Bucaramanga



## LINEA: TERRITORIO QUE GENERAL VALOR

Sector: Gobierno Territorial

Sector: Gobierno Territorial	<p><b>META RESULTADO:</b> Mejorar el Índice de desempeño Institucional en 95 puntos</p> <p>De 93,8 a 95.</p>	<p>Programa: Fortalecimiento a la gestión y dirección de la administración pública territorial</p>	<p><b>META DE PRODUCTO</b> Capacitar a 70 personas para el fortalecimiento a la gestión y dirección de la administración pública territorial, enfocada en la prevención del Daño Antijurídico.</p>	<p>RECURSOS CUATRIENIO</p> <p><b>\$71.420.800</b></p>
------------------------------	--	--	--	---

## LINEA: TERRITORIO QUE GENERAL VALOR

Sector: Justicia y del Derecho

Sector: Justicia y del Derecho	<p><b>META RESULTADO:</b> Mejorar el Índice de desempeño Institucional en 95 puntos.</p> <p>De 93,8 a 95.</p>	<p>Programa: Defensa Jurídica del Estado</p>	<p><b>META DE PRODUCTO</b> Implementar una (01) relatoría de conceptos, circulares y directrices emitidas por la Secretaría Jurídica y actos administrativos emanados por el Municipio de Bucaramanga.</p>	<p>RECURSOS CUATRIENIO</p> <p><b>\$706.522.201,6</b></p>
--------------------------------	---	--	--	--

## LINEA: TERRITORIO QUE GENERAL VALOR

Sector: Justicia y del Derecho

Sector: Justicia y del Derecho	<p><b>META RESULTADO:</b> Mejorar el Índice de desempeño Institucional en 95 puntos.</p> <p>De 93,8 a 95.</p>	<p>Programa: Defensa Jurídica del Estado</p>	<p><b>META DE PRODUCTO</b> Realizar 1 (un) documento de lineamientos técnicos en temáticas de prevención del daño antijurídico en el municipio de Bucaramanga</p>	<p>RECURSOS CUATRIENIO</p> <p><b>\$1.059.783.302,4</b></p>
--------------------------------	---	--	---	--



## LINEA: TERRITORIO QUE GENERAL VALOR

Sector: Justicia y del Derecho

<b>Programa: Defensa Jurídica del Estado</b>	<b>META DE PRODUCTO</b> Realizar 1 (un) documento de lineamientos técnicos en temáticas de prevención del daño antijurídico en el municipio de Bucaramanga	<b>Actividades</b>

## LINEA: TERRITORIO QUE GENERAL VALOR

Sector: Organismos de Control

<b>Sector: Organismos de Control</b>	<b>META RESULTADO:</b> Mejorar el Índice de desempeño Institucional en 95 puntos.  De 93,6 a 95.	<b>Programa: Lucha contra la Corrupción</b>	<b>META DE PRODUCTO</b> Realizar un (01) documento técnico que consolide una estrategia en materia de transparencia y lucha contra la corrupción incluida la implementación de la Política Pública de Transparencia en el Municipio de Bucaramanga.	<b>RECURSOS CUATRIENIO</b>	\$776.718.496

## LINEA: TERRITORIO QUE GENERAL VALOR

Sector: Organismos de Control

<b>Programa: Lucha contra la Corrupción</b>	<b>META DE PRODUCTO</b> Realizar un (01) documento técnico que consolide una estrategia en materia de transparencia y lucha contra la corrupción incluida la implementación de la Política Pública de Transparencia en el Municipio de Bucaramanga.	<b>Actividades</b>

### 8. Secretaria de Hacienda

El Dr. Reynaldo Jose D'Silva Uribe -Secretario de Hacienda- inicia la exposición del componente programático.



**JAIME ANDRÉS  
BELTRÁN MARTÍNEZ**  
ALCALDE 2024 - 2027



**JAIME ANDRÉS  
BELTRÁN MARTÍNEZ**  
ALCALDE 2024 - 2027

## SECRETARIA DE HACIENDA



**JAIME ANDRÉS  
BELTRÁN MARTÍNEZ**  
ALCALDE 2024 - 2027

## SECRETARIA DE HACIENDA

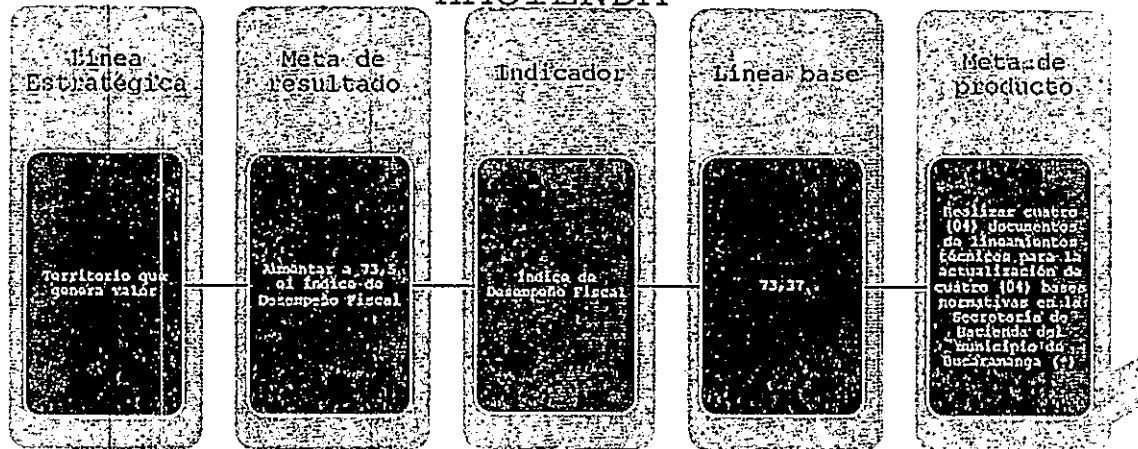

(\*) Estatuto Tributario Municipal, Reglamento Interno de Recaudo de Cartera, Manuales de Contabilidad y Estatu



**JAIME ANDRÉS  
BELTRÁN MARTÍNEZ**  
ALCALDE 2024 - 2027



**JAIME ANDRÉS  
BELTRÁN MARTÍNEZ**  
ALCALDE 2024 - 2027

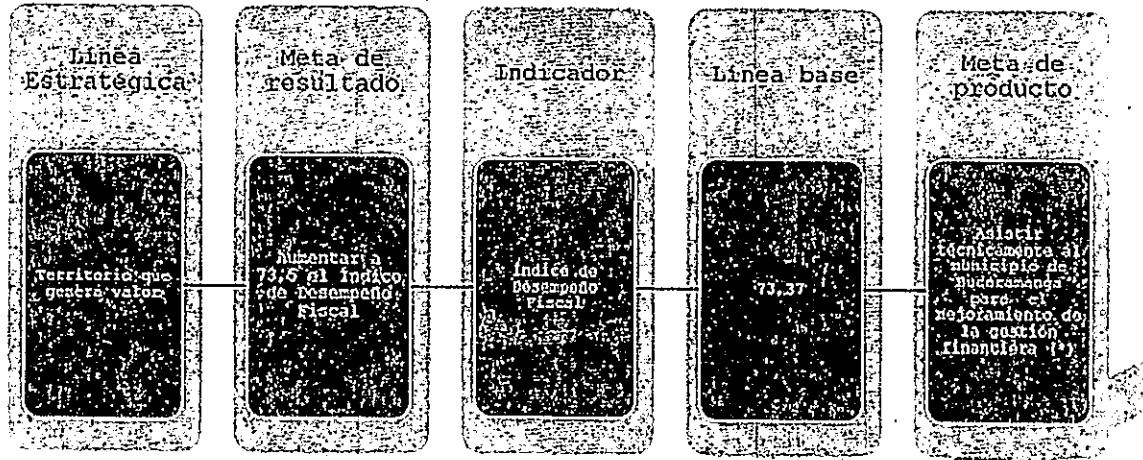

(\*). Asistencia y acompañamiento técnico, financiero y presupuestal a las secretarías y entes descentralizados.



**JAIME ANDRÉS  
BELTRÁN MARTÍNEZ**  
ALCALDE 2024 - 2027

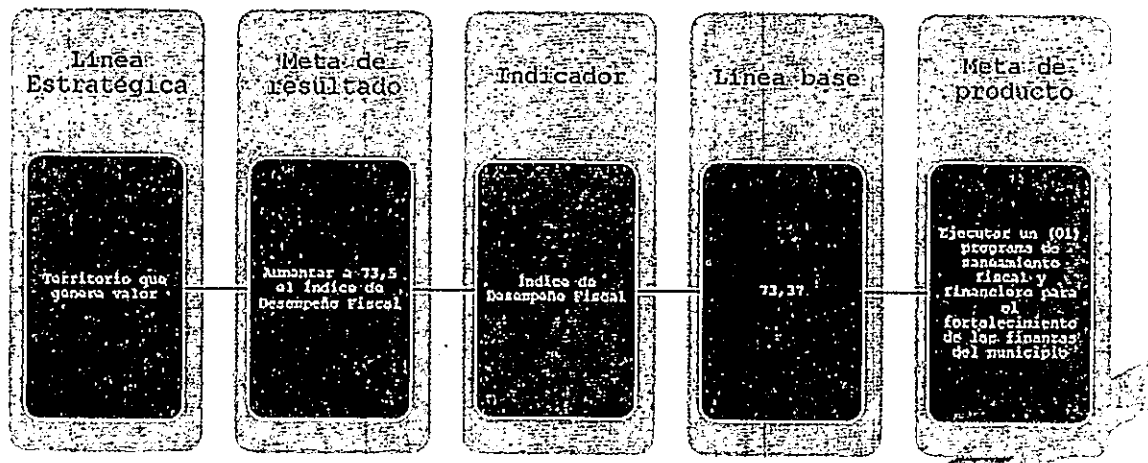

## 9. Secretaria de Infraestructura

El arquitecto Jorge Alejandro García Henao -Secretario de Infraestructura- inicia la exposición del componente programático.





**JAIME ANDRÉS BELTRÁN MARTÍNEZ**  
ALCALDE 2024 - 2027



**JAIME ANDRÉS BELTRÁN MARTÍNEZ**  
ALCALDE 2024 - 2027



**SECTORES DONDE SOMOS RESPONSABLES**  
Secretaría de Infraestructura



**JAIME ANDRÉS BELTRÁN MARTÍNEZ**  
ALCALDE 2024 - 2027

Objetivo	Indicador	Unidad de medida	Valor	Responsable	
TERRITORIO SOSTENIBLE	Aumentar a 9 m <sup>2</sup> de espacio público por habitante	Adecuar 100,000 metros cuadrados de espacio público (4002020)	Espacio público adecuado	300,000	Secretaría de Infraestructura
	Aumentar a 9 m <sup>2</sup> de espacio público por habitante	Construir 2 parques nuevos en el municipio	Parques construidos	2	Secretaría de Infraestructura
	Aumentar a 5 m <sup>2</sup> de espacio público por habitante	Mantener 100 parques en el municipio	Parques mantenidos	100	Secretaría de Infraestructura
	Aumentar a 9 m <sup>2</sup> de espacio público por habitante	Mantener 1,025,851 metros cuadrados de zonas verdes	Zonas verdes mantenidas	1,025,851	Secretaría de Infraestructura
	Reducir 2% las emisiones de CO <sub>2</sub> del sector energía en Bucaramanga	Apoyar la implementación de proyectos de energía no contaminantes de energía que beneficie a 10,000 personas	Usos no contaminados	50,000	Secretaría de Infraestructura
	Incrementar a 93.4 % la tasa de cobertura de acueducto	Construir 1 acueducto en el sector rural del municipio	Acueductos construidos	1	Secretaría de Infraestructura
	Incrementar a 93.4 % la tasa de cobertura de acueducto	Optimizar 2 acueductos en el sector rural o en barrios legalizados del municipio	Acueductos optimizados	2	Secretaría de Infraestructura



**JAIME ANDRÉS BELTRÁN MARTÍNEZ**  
ALCALDE 2024 - 2027

**SECTORES DONDE SOMOS RESPONSABLES**  
secretaría de Infraestructura



**JAIME ANDRÉS BELTRÁN MARTÍNEZ**  
ALCALDE 2024 - 2027

Linea de trabajo	Meta	Objetivo	Acciones	Recursos	Responsable
TERRITORIO LOBTENIBLE	Incrementar a 80% la tasa de ocupación de 30000 viviendas	Construir 4 hectáreas de lotes legales (20000 m <sup>2</sup> )	Abastecer los sectores	4	Secretaría de Infraestructura
	Aumentar a 20% de aguas potables urbanas brindadas	Construir 15 unidades habitacionales por adelantado para el desarrollo	Unidades habitacionales con saneamiento básico mejorado (100 viviendas)	10	Secretaría de Infraestructura
TERRITORIO QUE PROGRESA	Aumentar a 20% de aguas potables urbanas brindadas	Apoyar el crecimiento y desarrollo de los sectores del sistema de abastecimiento de aguas potables de Bucaramanga	Proyectos de obras de saneamiento	1	Secretaría de Infraestructura
	Aumentar a 1% el índice SIFIP municipal por adelantado (170000)	Adecuar 1 Plaza de mercado	Flujos de tránsito vehicular	1	Secretaría de Infraestructura
	Desarrollar a 113% la tasa de ocupación por adelantado de 10 hectáreas de terreno loteado	Realizar 1 Mejoramiento de las condiciones urbanas del municipio	Mejoras en el tránsito	3	Secretaría de Infraestructura

**SECTORES DONDE SOMOS RESPONSABLES**  
secretaría de Infraestructura



**JAIME ANDRÉS BELTRÁN MARTÍNEZ**  
ALCALDE 2024 - 2027

Linea de trabajo	Meta	Objetivo	Acciones	Recursos	Responsable
TERRITORIO QUE PROGRESA	Continuar a 113% la tasa de ocupación por adelantado de 100 hectáreas de terreno loteado	Realizar mejoramiento a 10 puentes de concreto	Plan de gestión para el mantenimiento	10	Secretaría de Infraestructura
	Continuar a 113% la tasa de ocupación por adelantado de 100 hectáreas de terreno loteado	Construir 3 Puentes en la zona educativa de la ciudad	Puentes de concreto en la zona educativa	1	Secretaría de Infraestructura
	Continuar a 113% la tasa de ocupación por adelantado de 100 hectáreas de terreno loteado	Construir 2 puentes peatonales en la zona educativa (1000 m <sup>2</sup> )	Puentes peatonales en la zona educativa	2	Secretaría de Infraestructura
	Continuar a 113% la tasa de ocupación por adelantado de 100 hectáreas de terreno loteado	Realizar mejoramiento a 5 Puentes vehiculares de la red vial urbana	Flujos de tránsito vehicular con mejoramiento	5	Secretaría de Infraestructura
	Continuar a 113% la tasa de ocupación por adelantado de 100 hectáreas de terreno loteado	Construir 1 Puente vehicular en la zona educativa (1000 m <sup>2</sup> )	Puentes vehiculares en la zona educativa	1	Secretaría de Infraestructura
	Continuar a 113% la tasa de ocupación por adelantado de 100 hectáreas de terreno loteado	Realizar 4 Estudios de pre-inversión para la red vial municipal	Estudios de pre-inversión para la red vial municipal	4	Secretaría de Infraestructura



**JAIME ANDRÉS BELTRÁN MARTÍNEZ**  
ALCALDE 2024 - 2027

**SECTORES DONDE SOMOS RESPONSABLES**  
secretaría de infraestructura



**JAIME ANDRÉS BELTRÁN MARTÍNEZ**  
ALCALDE 2024 - 2027

Linea Estratégica	Meta resultante	Valor de inversión	Indicador	Unidad	Responsable
TERMINO QUE PROGRESA	Contribuir a 13.3 la tasa de mortalidad por accidentes de transporte terrestre	Contribuir a 13.3 en la tasa de mortalidad	Muertes por accidentes	1	Secretaría de Infraestructura
	Contribuir a 13.3 la tasa de mortalidad por accidentes de transporte terrestre	Hechos 20 por 0.04133 en las calles del municipio	Volumen de hechos	20	Secretaría de Infraestructura
	Contribuir a 13.3 la tasa de mortalidad por accidentes de transporte terrestre	Procesar 2000 proyectos de inversión para el transporte	Valor de obras por iniciar y pendientes de iniciar	200	Secretaría de Infraestructura
	Contribuir a 13.3 la tasa de mortalidad por accidentes de transporte terrestre	Crear 2000 nuevos empleos (total en el municipio)	Planes de inversión	2000	Secretaría de Infraestructura
	Contribuir a 13.3 la tasa de mortalidad por accidentes de transporte terrestre	Procesar 2000 proyectos de inversión para el transporte (total en el municipio)	Seguimiento a los proyectos de inversión	110	Secretaría de Infraestructura
Contribuir a 13.3 la tasa de mortalidad por accidentes de transporte terrestre	Contribuir a 13.3 en la tasa de mortalidad	Plan de inversión	1	Secretaría de Infraestructura	

**SECTORES DONDE SOMOS RESPONSABLES**  
secretaría de infraestructura



**JAIME ANDRÉS BELTRÁN MARTÍNEZ**  
ALCALDE 2024 - 2027

Linea Estratégica	Meta resultante	Valor de inversión	Indicador	Unidad	Responsable
TERMINO QUE PROGRESA	Contribuir a 13.3 la tasa de mortalidad por accidentes de transporte terrestre	Contribuir a 13.3 en la tasa de mortalidad	Seguimiento a los proyectos de inversión	1	Secretaría de Infraestructura
	Contribuir a 13.3 la tasa de mortalidad por accidentes de transporte terrestre	Contribuir a 13.3 en la tasa de mortalidad	Costo promedio de la inversión	5	Secretaría de Infraestructura
	Contribuir a 13.3 la tasa de mortalidad por accidentes de transporte terrestre	Procesar 2000 proyectos de inversión para el transporte	Costo de infraestructura por iniciar y pendientes de iniciar	20	Secretaría de Infraestructura
	Contribuir a 13.3 la tasa de mortalidad por accidentes de transporte terrestre	Crear 2000 nuevos empleos (total en el municipio)	Medidas por iniciar a la red local de combustible	200	Secretaría de Infraestructura
	Contribuir a 13.3 la tasa de mortalidad por accidentes de transporte terrestre	Procesar 2000 proyectos de inversión para el transporte (total en el municipio)	Seguimiento a los proyectos de inversión	21943	Secretaría de Infraestructura



**JAIME ANDRÉS  
BELTRÁN MARTÍNEZ**  
ALCALDE 2024 - 2027

**SECTORES DONDE SOMOS RESPONSABLES**  
secretaría de Infraestructura



**JAIME ANDRÉS  
BELTRÁN MARTÍNEZ**  
ALCALDE 2024 - 2027

Unidad Ejecutora	Actividad	Meta de procesos	Indicador	Valor	Responsable
TERRITORIO QUE PROGRESA	Planear el Índice de Necesidades Básicas Insatisfechas - INBIS - en el Área Urbana y R.U.C.	Trasportar y entregar 18.000 metros cúbicos de agua potable en cantones que pertenecen al número 001 de zona urbana en cobertura del municipio.	Apoyo técnico y financiero	10000	Secretaría de Infraestructura
TERRITORIO QUE INTEGRA	Implementar el D.E. de las zonas de cobertura rural con los sectores de conservación de los ecosistemas, las aguas y las salinas	Brindar 2 servicios de asistencia del patrimonio cultural inmaterial de interés de patrimonio cultural inmaterial de la ciudad de Bucaramanga	Servicios de restauración del patrimonio cultural inmaterial de la ciudad	3	Secretaría de Infraestructura
TERRITORIO QUE GENERA VALOR	Mejorar el Índice de Desarrollo Institucional en 55 puntos	Construir los 001 sistemas de saneamiento de la ciudad de Bucaramanga	Servicios de saneamiento	3	Secretaría de Infraestructura
TERRITORIO QUE GENERA VALOR	Mejorar el Índice de Desarrollo Institucional en 55 puntos	Almacenar 001 metros cúbicos de agua potable en la ciudad de Bucaramanga	Calcular con los indicadores	4	Secretaría de Infraestructura

**SECTORES DONDE SOMOS RESPONSABLES**  
secretaría de Infraestructura



**JAIME ANDRÉS  
BELTRÁN MARTÍNEZ**  
ALCALDE 2024 - 2027

Unidad Ejecutora	Actividad	Meta de procesos	Indicador	Valor	Responsable
TERRITORIO QUE PROGRESA	Mejorar el Índice de Desarrollo Institucional en 55 puntos	Asesorar técnicamente a los 001 municipios de la administración municipal para el desarrollo de los planes de desarrollo y ejecución de proyectos estratégicos de la ciudad en el sector de infraestructura	Estudios, proyectos y ejecución de obras	3	Secretaría de Infraestructura
TERRITORIO QUE GENERA VALOR	Mejorar el Índice de Desarrollo Institucional en 55 puntos	Almacenar 001 metros cúbicos de agua potable en la ciudad de Bucaramanga	Servicios de saneamiento	3	Secretaría de Infraestructura
TERRITORIO QUE GENERA VALOR	Mejorar el Índice de Desarrollo Institucional en 55 puntos	Elaborar 001 estudios de pre-inversión para la realización de obras de infraestructura en la ciudad de Bucaramanga	Estudios de pre-inversión de obras	4	Secretaría de Infraestructura







**JAIME ANDRÉS BELTRÁN MARTÍNEZ**  
ALCALDE 2024 - 2027

**SECTORES DONDE SOMOS CORRESPONSABLES**  
secretaría de infraestructura



**JAIME ANDRÉS BELTRÁN MARTÍNEZ**  
ALCALDE 2024 - 2027

Unidad Ejecutora	Indicador	Meta	Valor	Unidad Ejecutora	Indicador	Meta	Valor
TERRITORIO QUI-INTIGRA	Atención de 102.100 personas beneficiarias del Programa de Personajes	Atender a 540 mil beneficiarios con servicios básicos en modalidad Carbono Vivo	437	Sec. Destino Social	Secretaría de Salud, Secretaría de Asistencia, Secretaría de Infraestructura, D. CEP, Secretaría de Interior		
	Destinar a 12,44 millones de inversión de infraestructura	Destinar a 12 millones de inversión a la primera etapa	5		Secretaría de Infraestructura		
TERRITORIO QUI-GENEPAVALOR	Atender a 100.000 personas de calidad para la construcción de nuevos Artículos de Acción Comunal	Destinar a 10 millones de inversión a la primera etapa	437	Sec. Destino Social	Secretaría de Infraestructura		

**SECTORES DONDE SOMOS CORRESPONSABLES**  
secretaría de infraestructura - Alumbrado Navideño



**JAIME ANDRÉS BELTRÁN MARTÍNEZ**  
ALCALDE 2024 - 2027

Unidad Ejecutora	Indicador	Meta	Valor	Unidad Ejecutora	Indicador	Meta	Valor
Territorio Qui-Integra							

La Ley 819 de 2016 en su ARTÍCULO 350. Destinación.

El impuesto de alumbrado público como actividad inherente al servicio de energía eléctrica se destina exclusivamente a la prestación, mejora, modernización y ampliación de la prestación del servicio de alumbrado público, incluyendo suministro, administración, operación, mantenimiento, expansión y desarrollo tecnológico asociado. PARÁGRAFO. Las Entidades Territoriales en virtud de su autonomía, podrán complementar la destinación del impuesto a la actividad de iluminación ornamental y navideña en los espacios públicos.

Con ese parágrafo matamos el problema de la iluminación del puente la novena y todos los años la iluminación ornamental.

Debe ir a concejo para que debatirlo y aprobarlo.

**10. INDERBU**

El Dr. William Niño Mancipe -Director del INDERBU- da inicio a la exposición del componente programático.



JAIME ANDRÉS  
BELTRÁN MARTÍNEZ  
ALCALDE 2024 - 2027

# Componente programático Plan de Desarrollo INDERBU



William Rodolfo Niño Mancipe

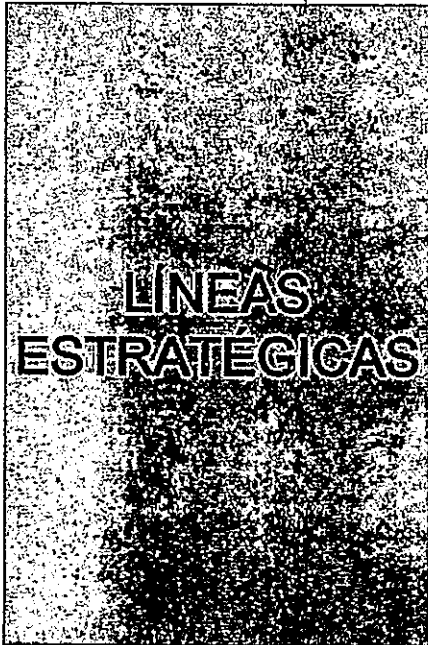

## Metas estratégicas



Territorio  
seguro

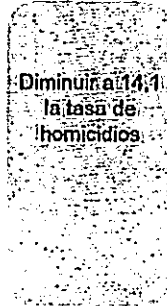

Territorio que  
integra

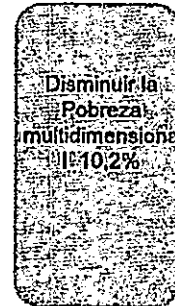



## COMPONENTE PROGRAMÁTICO



Meta resultado	Indicador	Línea Base	Programa	Meta de producto	Indicador	Línea Base	Meta
Disminuir a 109 la tasa de violencia intrafamiliar	Tasa de violencia intrafamiliar por cada 100.000 habitantes	188	Desarrollo Integral de la primera infancia a la juventud, y fortalecimiento de las capacidades de las familias de niñas, niños y adolescentes	Atender 5000 familias con servicios de promoción en temas de dinámica relacional y desarrollo autónomo	Número de familias atendidas	0	5000

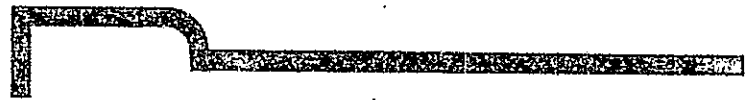

## COMPONENTE PROGRAMÁTICO



Meta resultado	Indicador	Línea Base	Programa	Meta de producto	Indicador	Línea Base	Meta
Incrementar a 13.000 niñas, niños y adolescentes que acceden a servicios deportivos, recreativos, de actividad física y aprovechamiento del tiempo libre	Niñas, niños y adolescentes que acceden a servicios deportivos, recreativos, de actividad física y aprovechamiento del tiempo libre	4200	Fomento a la recreación, la actividad física y el deporte (4321)	Visitar a 13.000 niñas, niños, adolescentes y jóvenes en escuelas deportivas del municipio	Niñas, niños, adolescentes y jóvenes visitados en escuelas deportivas (430103702)	4000	13000
Incrementar a 225.000 los beneficiarios participantes en deporte, recreación, actividad física y jornadas escolares complementarias	Beneficiarios participantes en deporte, recreación, actividad física y jornadas escolares complementarias	40102	Fomento a la recreación, la actividad física y el deporte (4321)	Visitar a 150.000 personas que acceden a servicios deportivos recreativos (deporte asociado, recreación y actividad física) y jornadas escolares de aprovechamiento del tiempo libre en el municipio	Personas que acceden a servicios deportivos, recreativos y de actividad física (430103702)	41200	225000
Incrementar a 215.000 los beneficiarios participantes en deporte, recreación, actividad física y jornadas escolares complementarias	Beneficiarios participantes en deporte, recreación, actividad física y jornadas escolares complementarias	40103	Fomento a la recreación, la actividad física y el deporte (4321)	Beneficiar a 20.000 personas con servicios de apoyo a la actividad física, recreación y deporte en organismos de deporte asociados	Personas beneficiadas (430103102)	11000	20000





## COMPONENTE PROGRAMÁTICO



Meta resultado	Indicador	Unidad de medida	Programa	Meta de producto	Indicador	Unidad Base	Meta
Incrementar a 101 escenarios deportivos y recreativos en condiciones de calidad para el desarrollo de programas	Escenarios deportivos y recreativos en condiciones de calidad para el desarrollo de programas	93	Fomento a la recreación, la actividad física y el deporte (4101)	Poner en operación 18 infraestructuras deportivas en el municipio	Infraestructura deportiva en operación (410100100)	18	18
Incrementar a 101 escenarios deportivos y recreativos en condiciones de calidad para el desarrollo de programas	Escenarios deportivos y recreativos en condiciones de calidad para el desarrollo de programas	93	Fomento a la recreación, la actividad física y el deporte (4101)	Mantener 10 infraestructuras deportivas en el municipio	Infraestructura deportiva mantenida (410100100)	10	10
Disminuir a 36% la población joven que no estudia ni trabaja (JNTS)	Porcentaje de población joven que estudia ni trabaja (JNTS)	17,4	Desarrollo integral de la primera infancia a la juventud, y fortalecimiento de las capacidades de las familias de niñas, niños y adolescentes. (4102)	Mejorar la calidad de vida de la juventud	Edificaciones de atención a la adolescencia y juventud (410200200)	6	9
Disminuir a 16% la población joven que no estudia ni trabaja	Porcentaje de población joven que estudia ni trabaja (JNTS)	17,4	Desarrollo integral de la primera infancia a la juventud, y fortalecimiento de las capacidades de las familias de niñas, niños y adolescentes. (4102)	Fortalecer acciones con las comunidades para el fortalecimiento de las actitudes y construcción de actitudes proclivadas de derechos en el municipio	Acciones ejecutadas con las comunidades a través de redes de apoyo social (410204200)	0	9

### 11. INSTITUTO MUNICIPAL CULTURA Y TURISMO- IMCT

La Dra. Maylin Tatiana Jaramillo -Directora del IMCT- procede a exponer el componente programático

## PROGRAMACIÓN ESTRATÉGICA 2024-2027

Maylin Tatiana Jaramillo Bermúdez  
Directora General



Instituto  
Municipal de  
Cultura y Turismo



**PLAN ESTRATÉGICO IMCT**

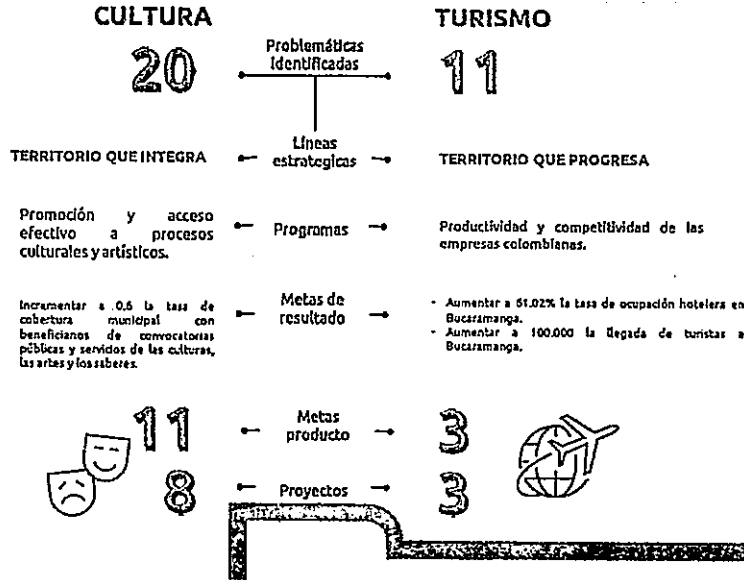

Meta producto Cultura
Brindar apoyo financiero al sector artístico y cultural a través de mil (1000) estímulos en convocatorias, nacionales, departamentales y/o municipales para fomentar la creación, investigación, itinerancia, distribución y/o comercialización artística, cultural, creativa y de gestión cultural.
Fortalecer tres (3) servicios de circulación artística y cultural a través del territorio Cultural, creativo, turístico y de los saberes
Realizar cinco (5) Documentos de Planeación elaborados, actualizados e implementados para el desarrollo de un territorio cultural y turístico de Bucaramanga.
Promover actividades culturales como eventos basados en las manifestaciones culturales, turísticas y/o tradicionales de Bucaramanga como ciudad región
Implementar servicios de educación informal en áreas artísticas y culturales implementado en la Biblioteca Gabriel Turbay y sus bibliotecas satélite a través del fomento de las habilidades de lectura, escritura y oralidad en la ciudad de Bucaramanga.
Brindar el servicio de acceso y aprovechamiento a los procesos culturales y artísticos a través de herramientas tecnológicas y de comunicación

Meta producto Cultura
Ofrecer servicios de apoyo al proceso de formación artística y cultural implementado a través de dos (2) programas de formación en artes, oficios y saberes en el Municipio de Bucaramanga y sus zonas rurales.
Elaborar dos (2) documentos de lineamientos técnicos sobre el inventario de los BIC de Interés Cultural y atractivos turísticos del ámbito municipal con las que cuenta la entidad territorial elaborado
Brindar servicio de salvaguarda al patrimonio inmaterial a través del proceso de identificación, documentación, investigación, recuperación, preservación, protección, promoción, valoración, transmisión y revitalización del patrimonio inmaterial del municipio de Bucaramanga.
Intervenir el patrimonio material inmueble a través de la recuperación de obras del patrimonio artístico visual, bibliográfico y documental del Municipio de Bucaramanga.
Aislar técnicamente a través del fortalecimiento a los consejos de Cultura

Meta Producto Turismo
Realizar siete (7) campañas que consoliden la promoción de Bucaramanga como epicentro Turístico
Realizar 5 recorridos turísticos para la ciudad de Bucaramanga
Dotar ocho (8) equipamientos turísticos en Bucaramanga
Sedes dotadas con mobiliario y demás elementos requeridos para apoyar la prestación de los servicios de la entidad.

**METAS DE PRODUCTO**

**PROYECTO:** Promoción de las diferentes áreas artísticas y culturales en las líneas de creación, circulación, investigación, formación, distribución y/o comercialización para los artistas y gestores culturales locales en Bucaramanga

**1 Becas**

- Becas de creación
- Becas de circulación
- Becas de Itinerancia
- Becas de concertación municipal y nacional
- Becas para fortalecimiento cultural y turístico.
- Salas concertadas.
- Becas de embellecimiento cultural (Muralismo y Arquitectura táctica)

**2 Divulgación**

- Difusión de resultados y productos a través de medios televisivos, radiales, redes sociales y físicos.

Meta 1
Promocionar actividades culturales como eventos basados en las manifestaciones culturales, turísticas y/o tradicionales de Bucaramanga como ciudad región

Meta 3
Brindar apoyo financiero al sector artístico y cultural a través de mil (1000) estímulos en convocatorias, nacionales, departamentales y/o municipales para fomentar la creación, investigación, itinerancia, distribución y/o comercialización artística, cultural, creativa y de gestión cultural.

Meta 6
Fortalecer tres (3) servicios de circulación artística y cultural a través del territorio Cultural, creativo, turístico y de los saberes

Recurso disponible 2024: \$ 3.800.000.000



**PROYECTO:** Desarrollo de los beneficios económicos periódicos - BEPS para garantizar la vejez de los gestores y creadores culturales de la ciudad de Bucaramanga

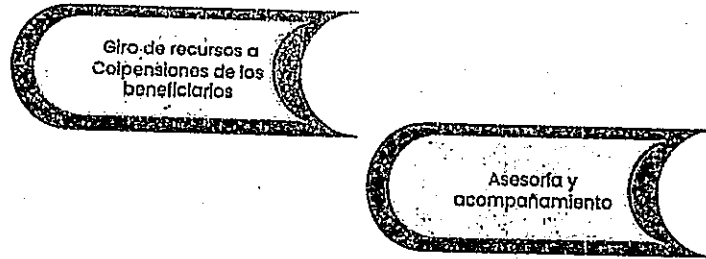

**Meta 5**

Brindar apoyo financiero al sector artístico y cultural a través de mil (1000) estímulos en convocatorias, nacionales, departamentales y/o municipales para fomentar la creación, investigación, itinerancia, distribución y/o comercialización artística, cultural, creativa y de gestión cultural.

\$ Recurso disponible 2024: \$ 675.000.000



**PROYECTO:** Desarrollo de Estrategias de planificación de territorios culturales, artísticos, creativos, turísticos de la ciudad de Bucaramanga.



Política Pública Historia, Cultura y Etnografía



Plan Decenal de Cultura y Turismo

Política Pública de Turismo



Destino Inteligente

**Meta 7**

Realizar cinco (5) Documentos de Planación elaborados, actualizados e implementados para el desarrollo de un territorio cultural y turístico de Bucaramanga.



**PROYECTO:** Fomento y promoción de las habilidades de lectura, escritura y oralidad en la ciudad de Bucaramanga

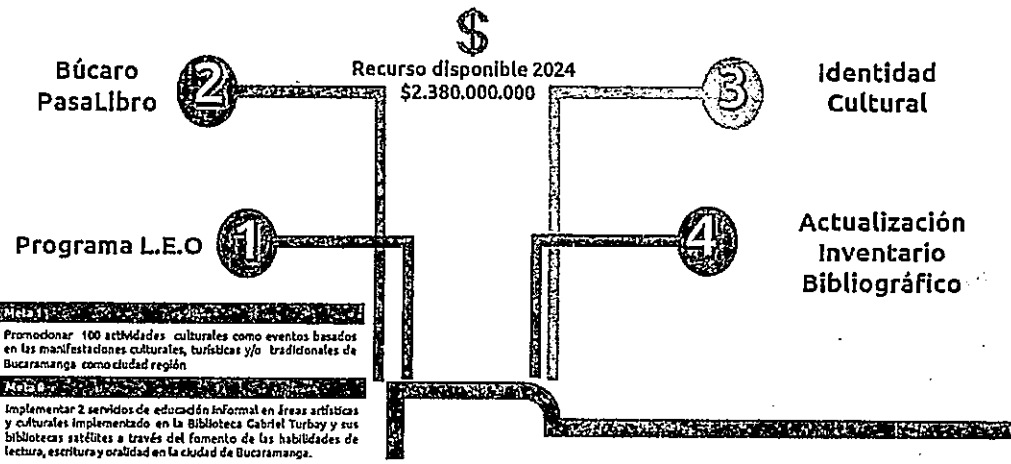



**JAIME ANDRÉS BELTRÁN MARTÍNEZ**  
 ALCALDE 2024 - 2027

**PROYECTO:** Fortalecimiento de los servicios a la comunidad a través del acceso y aprovechamiento de las Tecnologías de Información y comunicación

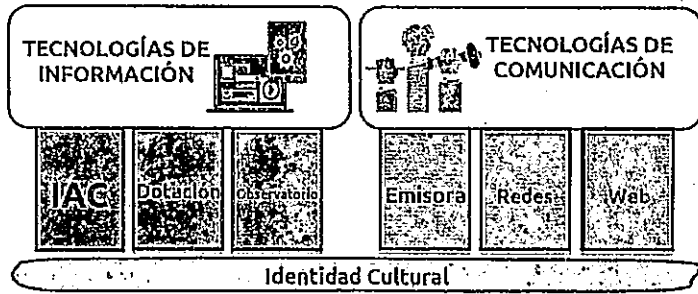

**Meta 4:**  
 Promover actividades culturales como eventos basados en las manifestaciones culturales, turísticas y/o tradicionales de Bucaramanga como ciudad región.

**Meta 5:**  
 Brindar el servicio de acceso y aprovechamiento a los procesos culturales y artísticos a través de herramientas tecnológicas y de comunicación.

Recurso disponible 2024  
 \$ 614.000.000

**PROYECTO:** Fomentar y promover el aprendizaje en artes y oficios para la reconstrucción del tejido social y cultural de los ciudadanos de Bucaramanga

Meta 8	Meta 9
Promover actividades culturales como eventos basados en las manifestaciones culturales, turísticas y/o tradicionales de Bucaramanga como ciudad región.	Ofrecer servicios de apoyo al proceso de formación artística y cultural implementado a través de dos (2) programas de formación en artes, oficios y saberes en el Municipio de Bucaramanga y sus zonas rurales.

**Programa Centralizado**  
 Técnicas laborales en Artes Plásticas y aplicadas, danza, teatro y música.  
**Programa académico de Música.**  
 Prácticas de última cámara en diferentes infraestructura y eventos culturales y turísticos de ciudad.

**Programa Descentralizado (Cultura Popular)**  
 Fomento de la cultura desde un enfoque tradicional, urbano y foráneo de las artes.  
 Escuela de Arte-Rural.

**Programa de Extensión**  
 Formación artística dirigida a población con enfoque diferencial.

**Identidad Cultural**  
 Procesos de formación orientado a creación de puestas en escenas que fomenten la cultura ciudadana.

**Divulgación de manifestaciones culturales y artísticas**  
 Espacios de difusión de muestras artísticas de estudiantes como EMA Fest, EMA Kids Talent o participación de estudiantes a nivel regional, nacional e internacional.



Recurso disponible 2024  
 \$ 3.292.000.000

**PROYECTO:** Implementación de estrategias para la conservación y salvaguarda de patrimonio cultural material e inmaterial en el municipio de Bucaramanga

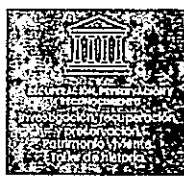

**Meta 10:**  
 Elaborar un (1) diagnóstico de los BIC de Bucaramanga sobre el inventario de los BIC de Interés Cultural y atractivos turísticos del Estado municipal en la que ejerza la entidad territorial a la zona.

**Meta 11:**  
 Brindar el servicio de salvaguarda al patrimonio material a través del proceso de identificación, documentación, investigación, promoción, preservación, protección, promoción, difusión, transmisión y revitalización del patrimonio material del municipio de Bucaramanga.

**Meta 12:**  
 Brindar 20 servicios de salvaguarda de patrimonio cultural inmaterial a través de la recuperación de obras del patrimonio artístico visual, bibliográfico y documental del Municipio de Bucaramanga.

Recurso disponible 2024  
 \$3.800.000.000

**PROYECTO:** Fortalecimiento del Consejo de Cultura y Turismo de Bucaramanga



Mapeo de sectores artísticos y culturales

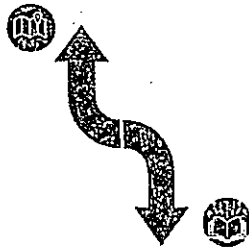

Formación y asesorías culturales para población con enfoque diferencial y agentes culturales de ciudad.

**Meta 1:**  
Asistir a 300 personas técnicamente a través del fortalecimiento a los consejeros de Cultura

\$  
Recurso disponible 2024  
\$30.000.000

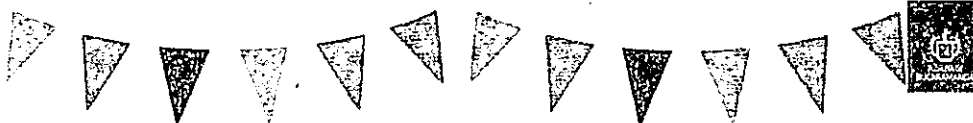

**PROYECTO:** Implementación de campaña "La Feria Bonita" para fomentar e impulsar el turismo de la ciudad de Bucaramanga

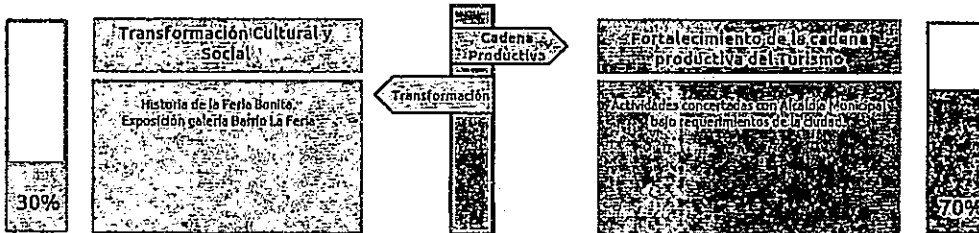

**Meta 2:**  
Realizar siete (7) campañas que consoliden la promoción de Bucaramanga como epicentro Turístico

\$  
Recurso disponible 2024: \$817.000.000

**PROYECTO:** Promoción y consolidación del destino de Bucaramanga como ciudad región



\$  
Recurso disponible 2024  
\$217.000.000

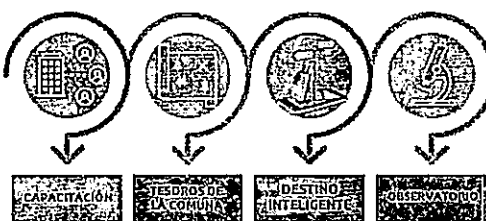

**Meta 2:**  
Realizar siete (7) campañas que consoliden la promoción de Bucaramanga como epicentro Turístico





**JAIME ANDRÉS BELTRÁN MARTÍNEZ**  
ALCALDE 2024 - 2027

**PROYECTO:** Divulgación y posicionamiento de las diferentes experiencias turísticas y culturales de la ciudad de Bucaramanga



**Meta 2**

Realizar siete (7) campañas que consoliden la promoción de Bucaramanga como epicentro Turístico

**Meta 3**

Realizar 5 recorridos turísticos para la ciudad de Bucaramanga

**Meta 4**

Dotar ocho (8) equipamientos turísticos en Bucaramanga

\$ Recurso disponible 2024  
\$296.000.000

**PROYECTO:** Fortalecimiento Institucional para el desarrollo de las actividades y acciones del IMCT



Compra de mobiliario para la Biblioteca, IMCT, libros, elementos para emisora, entre otros



**Meta 14**

Dotar una Sede con mobiliario y demás elementos requeridos para apoyar la prestación de los servicios del IMCT.

\$  
Recurso disponible 2024  
\$20.000.000

**PROGRAMA:** Fortalecimiento a la gestión y dirección de la administración pública territorial

## 12. INSTITUTO MUNICIPAL EMPLEO Y FOMENTO EMPRESARIAL DE BUCARAMANGA-IMEBU

El Dr. Alfonso Prieto -Director del IMEBU- da inicio a la exposición del componente programático.



JAIME ANDRÉS  
BELTRÁN MARTÍNEZ  
ALCALDE 2024 - 2027

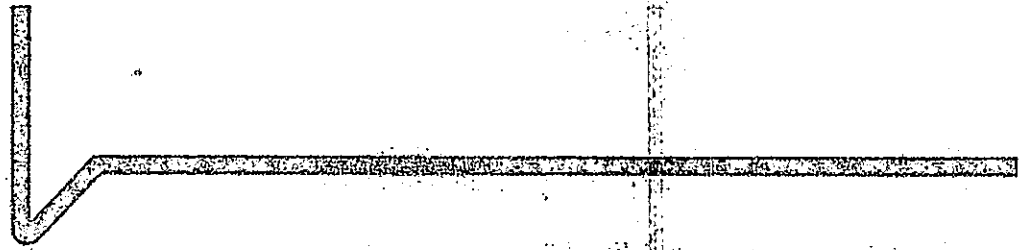

# INSTITUTO MUNICIPAL DE EMPLEO Y FOMENTO EMPRESARIAL-IMEBU



## EMPLEO



Indicador: Tasa de  
Desempleo  
Línea Base: 7,8%  
(2023)  
Meta: 7%

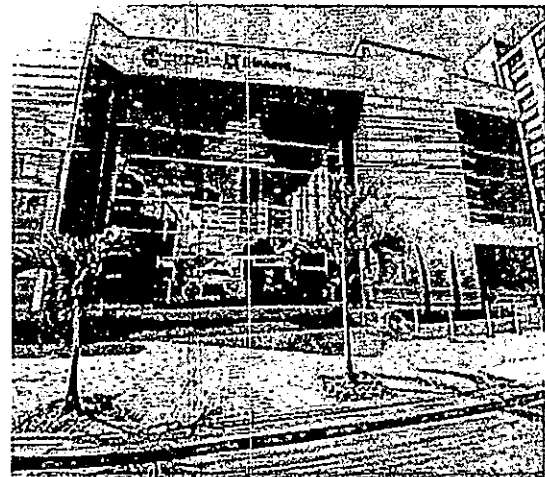



# EMPLEO



Meta de producto	Indicador	Línea Base	Meta	Actividades
Elaborar 2 documentos de planeación para la adopción e implementación de una política pública de empleo y fomento empresarial.	Documentos de planeación elaborados (350204700)	0	2	<ol style="list-style-type: none"> <li>1. Etapa previa de preparación.</li> <li>2. Etapa de Diagnóstico.</li> <li>3. Etapa de Formulación.</li> <li>4. Etapa de Implementación.</li> </ol>

# EMPLEO



Meta de producto	Indicador	Línea Base	Meta	Actividades
Fortalecer técnicamente 1 prestador del Servicio Público de Empleo y fomento empresarial	Prestadores del Servicio Público de Empleo fortalecidos técnicamente (360501700)	1	1	<ol style="list-style-type: none"> <li>1. Cazatalento empleo y/o emprendedor.</li> <li>2. Registro Agencia Pública de Empleo.</li> <li>3. Aplicación a las posibles vacantes.</li> <li>4. Identificación de brechas perfil ocupacional.</li> <li>5. Formación a la medida.</li> <li>6. Intermediación laboral.</li> </ol>

# EMPLEO



Meta de producto	Indicador	Línea Base	Meta	Actividades
Realizar 35 Programas de formación para el trabajo	Programas realizados (360301900)	14	35	<ol style="list-style-type: none"> <li>1. Mesas gremiales y por unidades productivas.</li> <li>2. Estudios de los perfiles e identificación de brechas.</li> <li>3. Estructuración de proyectos por gremios.</li> <li>4. Convocatorias.</li> <li>5. Proceso de inscripciones.</li> <li>5. Ejecución de los programas de formación.</li> </ol>





# EMPLEO



Meta de producto	Indicador	Línea Base	Meta	Actividades
Realizar 3 estrategias: 1.Vinculación laboral compartida. 2.Incentivos para la inversión nacional y extranjera en el sector productivo. 3.Beneficios para la formalización laboral.	Estrategias realizadas (360202700)	0	3	1. Mesas gremiales y por unidades productivas. 2. Estructuración de proyectos por gremios. 3. Estudios sobre conveniencias para la inversión extranjera. 4. Transversalización con las secretarías e Institutos para la consolidación de las necesidades y formulación de soluciones. 5. Estudios para identificar beneficios en el proceso de formalización laboral. 6. Estudio de nuevas modalidades de contratación por gremios.

# FOMENTO EMPRESARIAL



Indicador: Tasa de Supervivencia Empresarial  
Línea Base: 5,2% (2022)  
Meta: 60%

# FOMENTO EMPRESARIAL



Meta de producto	Indicador	Línea Base	Meta	Actividades
Implementar 1 Sistema de información para la puesta en marcha del observatorio económico y del empleo de Bucaramanga.	Sistemas de información implementados (360501100)	0	1	1. Lista de actores que intervendrán. 2. Fuentes de información secundaria. 3. Modelos de referencias académicos y públicos privados. 4. Inventario de observatorios del area metropolitana. 5. Determinación de las variables por sectores y gremios. 6. Sistema de información para operación del observatorio. 7. Observatorio especializado en manejo de información y datos. 8. Formulación del modelo de observatorio económico y del empleo.



# FOMENTO EMPRESARIAL



Meta de producto	Indicador	Línea Base	Meta	Actividades
Ejecutar 1 Programa de gestión empresarial en unidades productivas y/o personas, mediante un ecosistema para el empleo y fortalecimiento empresarial.	Programas de gestión empresarial ejecutados en unidades productivas (350200300)	1	1	<ol style="list-style-type: none"> <li>1. Establecer un modelo que permita estabilizar, fortalecer y consolidar las empresas existentes.</li> <li>2. Caracterización de las comunidades productivas por gremios y sectores.</li> <li>3. Realizar diagnóstico de las unidades productivas.</li> <li>4. Planes individuales de mejoramiento.</li> <li>5. Evaluación y seguimiento de los planes de mejoramiento.</li> </ol>

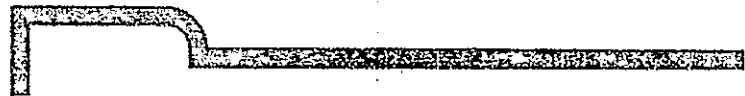

# FOMENTO EMPRESARIAL



Meta de producto	Indicador	Línea Base	Meta	Actividades
Beneficiar a 8.000 Empresas con líneas especiales de crédito y ecosistema del emprendimiento.	Empresas beneficiadas (350200400)	10331	8000	<ol style="list-style-type: none"> <li>1. Identificación de necesidades de las unidades productivas que requieran que requieran de financiación para su plan de mejoramiento.</li> <li>2. Estudio de viabilidad económica.</li> <li>3. Aprobación de línea de crédito.</li> <li>4. Gestión del crédito.</li> <li>5. Evaluación y seguimiento.</li> </ol>

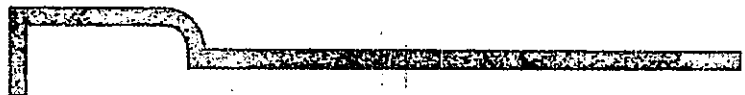

# FOMENTO EMPRESARIAL



Meta de producto	Indicador	Línea Base	Meta	Actividades
Cofinanciar 2 proyectos de innovación y desarrollo tecnológico mediante alianzas	Proyectos de innovación y desarrollo tecnológico cofinanciados (360500700)	0	2	<ol style="list-style-type: none"> <li>1. Benchmarking de centros de desarrollo de innovación y tecnología a nivel mundial.</li> <li>2. Identificación de los sectores económicos de base tecnológica del territorio.</li> <li>3. Identificación de los gremios con mayor participación en la vida económica de la región.</li> <li>4. Identificación de necesidades de innovación y desarrollo tecnológico.</li> <li>5. Identificación de referente de centros de centros de innovación y tecnológico Internacional.</li> <li>6. Formulación de un centro de innovación y desarrollo tecnológico para el territorio.</li> <li>7. Identificación de fuentes de financiación para la implementación del centro de innovación y desarrollo tecnológico.</li> <li>8. Opciones de gestión de recursos.</li> </ol>

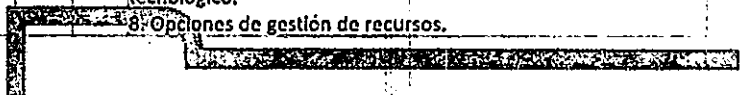



# FOMENTO EMPRESARIAL



Meta de producto	Indicador	Línea Base	Meta	Actividades
Cofinanciar 8 proyectos para agregar valor a los productos y/o mejorar los canales de comercialización, así como para el Desarrollo de cadenas productivas	Proyectos cofinanciados para agregar valor a los productos y/o mejorar los canales de comercialización (350201000)	0	8	<ol style="list-style-type: none"> <li>1. Identificación de necesidades de comercialización presencial y/o virtual.</li> <li>2. Requerimientos para la participación efectiva en los canales comercialización presenciales y virtuales.</li> <li>3. Formular y desarrollar la propuesta de comercialización.</li> <li>4. Evaluación y seguimiento de la ejecución.</li> </ol>

# FOMENTO EMPRESARIAL



Meta de producto	Indicador	Línea Base	Meta	Actividades
Asistir 2 proyectos de alto impacto para el fortalecimiento y desarrollo de cadenas productiva	Proyectos de alto impacto asistidos para el fortalecimiento de cadenas productivas (350200800)	0	2	<ol style="list-style-type: none"> <li>1. Proveeduría existente en la región para el proceso productivo.</li> <li>2. Capacidad de atención para la demanda de insumos.</li> <li>3. Determinación de la demanda de insumos por gremios y por período.</li> <li>4. Formulación de un modelo asociativo para la creación de cadena de valor y sus empresas relacionadas.</li> <li>5. Estudio desagregado de creación de empresas por insumo o por línea.</li> <li>6. Estructuración del proyecto.</li> <li>7. Factibilidad para la creación de las empresas.</li> </ol>

# FOMENTO EMPRESARIAL



Meta de producto	Indicador	Línea Base	Meta	Actividades
Realizar 20 asistencias técnicas para el fortalecimiento de las unidades productivas de Economía Popular.	Asistencias técnicas realizadas (350211600)	0	20	<ol style="list-style-type: none"> <li>1. Identificar las unidades productivas populares por líneas de actividad.</li> <li>2. Inventariar las unidades productivas populares.</li> <li>3. Identificar las necesidades de las líneas de actividades.</li> <li>4. Mesas técnicas por líneas de actividad.</li> <li>5. Modelos de asociatividad.</li> <li>6. Diseño de modelo de negocio y plan de mejoramiento.</li> <li>7. Implementación del modelo de negocio y plan de mejoramiento.</li> <li>8. Estrategias de comercialización comunal (Turismo Barrial)</li> <li>9. Evaluación y seguimiento.</li> </ol>



**JAIME ANDRÉS  
BELTRÁN MARTÍNEZ**  
ALCALDE 2024 - 2027

# FOMENTO EMPRESARIAL



Meta de producto	Indicador	Línea Base	Meta	Actividades
Implementar una (1) Ventanilla Única Empresarial *Centro Integrado de Servicios al Empresario	Implementación de la Ventanilla Única Empresarial (350201400)	0	1	<ol style="list-style-type: none"> <li>1. Identificación de procesos y procedimientos relacionados con la formalización de las actividades productivas en cada uno de los entes de control y fomento.</li> <li>2. Identificación de las instituciones relacionadas con el hacer empresarial y su funcionamiento.</li> <li>3. Estudio de origen destino usuario institución reguladora de su funcionamiento para definir de manera conveniente el bufete de atención institucional.</li> <li>4. Definición de los requisitos para los diferentes trámites empresariales.</li> <li>5. Diseño y distribución de planta.</li> <li>6. Estructuración del proyecto.</li> <li>7. Gestión y compromisos de recursos para el montaje.</li> <li>8. Cronograma para su implementación.</li> <li>9. Implementación del proyecto.</li> <li>10. Evaluación y seguimiento.</li> </ol>

## 12. INSTITUTO DE VIVIENDA DE INTERES SOCIAL Y REFORMA URBANA- INVISBU

El Arquitecto Cesar Cordero- Director del INVISBU -procede a dar inicio a la exposición del componente programático.



**100 DÍAS**  
Mas que tiempo  
son resultados

**JAIME ANDRÉS  
BELTRÁN MARTÍNEZ**  
ALCALDE 2024 - 2027

# Vivienda

Instituto de Vivienda de Interés Social y Reforma Urbana- INVISBU



# Plan de Acción 2024-2027

INDICADOR	DESCRIPCIÓN DE LOS ÍTEMES	INDICADOR	META CUATRIENIO
	Documentos de planeación elaborados para la actualización de la política pública de vivienda y hábitat de Bucaramanga (4001004).	Documentos de planeación elaborados. (400100400)	1
Acceso a soluciones de vivienda (4001)	Servicio de apoyo financiero para adquisición de vivienda, a través de subsidio a 500 hogares del municipio (4001031) Servicio de apoyo financiero para mejoramiento de vivienda, para 1.000 hogares en suelo urbano y rural del municipio, relacionadas con saneamiento básico y condiciones de habitabilidad (4001032). Espacio público adecuado, por medio de 8 equipamientos comunitarios complementarios para los programas y/o proyectos de soluciones de vivienda en el municipio. (4002020).	Hogares beneficiados con adquisición de vivienda (400103100). Hogares beneficiados con mejoramiento de una vivienda (400103200).	500 1.000
Ordenamiento territorial y desarrollo urbano (4002)	Estudios de pre inversión e inversión, para el apoyo a la implementación de la Operación Urbana Estratégica San Rafael (4002034). Servicio de apoyo financiero para el Mejoramiento Integral de Barrios (4002013)	Espacio público adecuado (400202000) Estudios o diseños realizados (400203400) Proyectos apoyados financieramente en Mejoramiento Integral de Barrios (400201300)	8 1 1

## Mejoramientos de vivienda

MEJORAMIENTO DE VIVIENDA URBANO Y RURAL EN EL MARCO DEL PROGRAMA "CAMBIA MI CASA"					
TIPO DE MEJORAMIENTO	CANTIDAD	VALOR/UNIDAD	VALOR TOTAL	APORTE INVISBU (52%)	APORTE MUNICIPAL (48%)
URBANO	350	\$ 15.600.000	\$ 5.450.000.000	\$ 2.839.200.000	\$ 2.620.800.000
RURAL	150	\$ 23.400.000	\$ 3.510.000.000	\$ 1.826.200.000	\$ 1.684.800.000
TOTALES	500	-	\$ 8.970.000.000	\$ 4.664.400.000	\$ 4.305.600.000

a.- Mediante Circular D03 de 2024 el Ministerio de Vivienda, Ciudad y Territorio realiza convocatoria para que las entidades territoriales se postulen a recursos para mejoramiento de vivienda urbana y rural, bajo el programa nacional "Cambia mi Casa"

b.- El INVISBU presenta la carta de intención el día 19 de marzo de 2024 para cofinanciar 500 mejoramientos de vivienda (350 urbanos y 150 rurales), realizando un aporte del 52% del valor total, (el mínimo exigido es de 50%)

c.- El 26 de marzo de 2024, Ministerio de Vivienda oficial solicitando los documentos de la entidad territorial, además del Certificado de Disponibilidad Presupuestal por el valor del aporte del INVISBU, el cual equivale a \$4.664.400.000, lo cual es respondido vía email con los respectivos soportes el 05 de abril de 2024, previo traslado presupuestal autorizado.

Actividades de mejoramiento: Instalaciones Hidrosanitarias, baños, cocinas, habitaciones, pisos, cubiertas. Objetivo estratégico: reducir el déficit cualitativo de vivienda



✓ Supervisión, visitas y seguimiento a 460 mejoramientos de vivienda urbana y rural con quejas de la ejecución de la administración anterior, subsanándolas para satisfacción y tranquilidad de los beneficiarios. Con lo anterior se logra recuperar \$260 millones de pesos a favor de INVISBU

✓ Asignación de 187 beneficiarios para mejoramientos de vivienda rurales Ministerio de Vivienda, Ciudad y Territorio y apoyo técnico, jurídico y social por parte de INVISBU. (recursos de hasta \$27 millones por familia)

## Soluciones de vivienda



✓ 90% de avance en la individualización de los servicios públicos de acueducto, energía y gas a 140 apartamentos del proyecto Norte Club Tiburones II.

✓ Escrituración y entrega de 20 apartamentos de la Torre B en el proyecto Norte Club Tiburones II, obras suspendidas desde Noviembre de 2023

✓ Ejecución constructiva a la fecha de 160 apartamentos (de 300 totales), de los cuales se han escriturado 150 y se han entregado a satisfacción 140.

✓ Continúa la supervisión de la ejecución del proyecto a cargo de la Subdirección Técnica del INVISBU

✓ Acompañamiento a la comunidad del proyecto Norte Club Tiburones Fase II respecto de avances del proyecto, servicios públicos y orientación sobre la constitución de las asambleas de copropietarios, designación de órganos de administración y manual de convivencia

✓ Convenio con el Ministerio de Vivienda, Ciudad y Territorio para labores de identificación, saneamiento y transferencia de bienes inmuebles de propiedad del ente territorial.

✓ Acompañamiento y asesoría técnica, jurídica, operativa y social para procesos de titulación de bienes fiscales.

✓ Gestión de trámites relacionados con propiedad horizontal y actividades de venta de viviendas frente a:  
- Inscripción de las personas jurídicas de PHs  
- Certificación de su Existencia y Representación Legal  
- Actividades de Registro Enajenador  
- Radicación de Documentos para la Enajenación de Inmuebles Destinados a Vivienda.







## Proyecto estratégico San Rafael



- La gran apuesta de Bucaramanga en Renovación Urbana
- El Municipio de Bucaramanga a través del INVISBU ejecuto la Formulación del proyecto.
  - Se requiere el apalancamiento técnico para su implementación
  - 5.500 Viviendas nuevas de interés social
  - 70.000 m2 de espacio público y zonas verdes
  - 18.500 nuevos empleos
  - 25 manzanas y 383 predios

## Proyecto estratégico PTAR sectorial

Proyecto de PTARs sectorial (4) para brindar servicios de acueducto y alcantarillado a zonas donde el perímetro de servicio no cubre. Iniciativa presentada a Ministerio de vivienda, delegados Banco Interamericano de Desarrollo, Gobierno Central y concejo de Bucaramanga. El Municipio a través del amb SA ESP aporta las redes de agua potable en su plan de expansión

### Beneficios:

Dirigido a comunidades con cobertura de hasta 2000 viviendas por sector.

Más de 8.000 familias beneficiadas con cobertura de saneamiento básico y agua potable.

Individualización del servicio de agua potable y saneamiento básico a familias más necesitadas.

Reducción de costos por redes, transporte y tratamiento de aguas residuales al entregar el agua tratada directamente a la fuente hídrica más cercana.

Ptar sectorial El Aburrido

36 mil millones

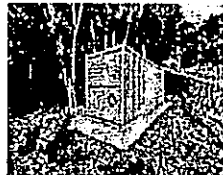

# 100 DÍAS

Mas que tiempo  
son resultados



El Dr. Diego Orlando Rodríguez -Director de Bomberos- procede a iniciar la exposición del componente programático.

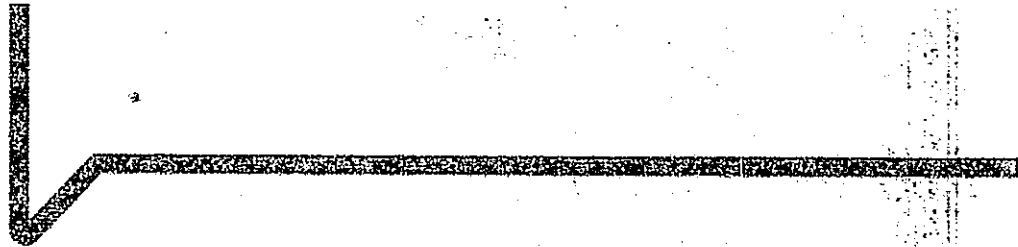

# Bomberos de Bucaramanga

## PLAN DE DESARROLLO



META DE PRODUCTO	INDICADOR	LÍNEA BASE	META	RESPONSABLE
Fortalecer 3 organismos de atención de emergencias en el municipio	Número de organismos de atención de emergencias fortalecidos (4503001600)	4	3	SECRETARIA DEL INTERIOR (BOMBEROS)
Realizar 2 campañas de educación para la prevención y atención de desastres	Número de campañas de educación para la prevención y atención de desastres desarrolladas (450300201)	2	2	SECRETARIA DEL INTERIOR (BOMBEROS)

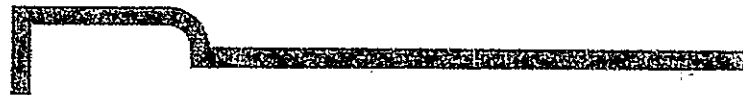



**FORTALECIMIENTO CUERPO OFICIAL DE BOMBEROS BGA**

- Estación Norte
- Estación SUR
- Implementación de la Carrera Bomberil
- Capacitación Personal Operativo
- Equipos especializados
- Mejorar las telecomunicaciones

Estación Norte	Estación SUR	Implementación de la Carrera Bomberil	Capacitación Personal Operativo	Equipos especializados	Mejorar las telecomunicaciones
----------------	--------------	---------------------------------------	---------------------------------	------------------------	--------------------------------

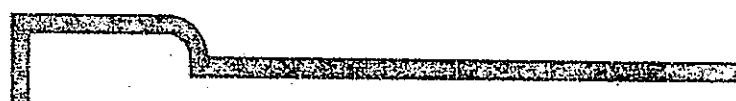

META DE PRODUCTO	LINEA BASE	META	RESPONSABLE
Fortalecer 3 organismos de atención de emergencias en el municipio	4	3	SECRETARIA DEL INTERIOR (BCAIBEROS)



	2024												2025											
	1	2	3	4	5	6	7	8	9	10	11	12	1	2	3	4	5	6	7	8	9	10	11	12
<b>CARRERA BOMBERIL</b>																								
Actualización proyecto																								
Presentación Concejo																								
Implementación																								
<b>ESTACIÓN NORTE Y SUR</b>																								
Gestión compra de Lote																								
Compra de lote																								
Contrato obra																								
Obra																								
Acreditación Escuela																								
<b>CAPACITACIÓN OPERATIVOS</b>																								
Actualización Plan Institucional de Capacitación																								
Ejecución PIC																								



META DE PRODUCTO	LINEA BASE	META	RESPONSABLE
Fortalecer 3 organismos de atención de emergencias en el municipio	4	3	SECRETARIA DEL INTERIOR (BCAIBEROS)



	2024												2025											
	1	2	3	4	5	6	7	8	9	10	11	12	1	2	3	4	5	6	7	8	9	10	11	12
<b>EQUIPOS ESPECIALIZADOS</b>																								
Actualización necesidades																								
Gestión Contractual																								
Ejecución contrato																								
<b>MEJORAR TELECOMUNICACIONES</b>																								
Acompañamiento mantenimiento preventivo y correctivo																								
Actualización necesidades																								
Gestión Contractual para actualización																								
Actualización tecnologica																								

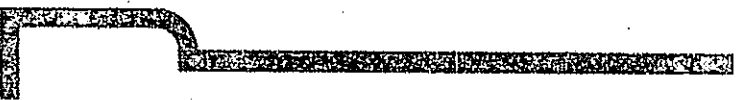



META DE PRODUCTO	LINEA BASE	META	RESPONSABLE
Realizar 2 campañas de educación para la prevención y atención de desastres	2	2	SECRETARÍA DEL INTERIOR (BCAIBEROS)



	2024						2025					
	E	F	M	A	M	J	E	F	M	A	M	J
<b>CAPACITACIÓN COMUNIDADES</b>												
Diseño y estructuración proyecto												
Desarrollo encuentros comunitarios - Formación												
Graduación												

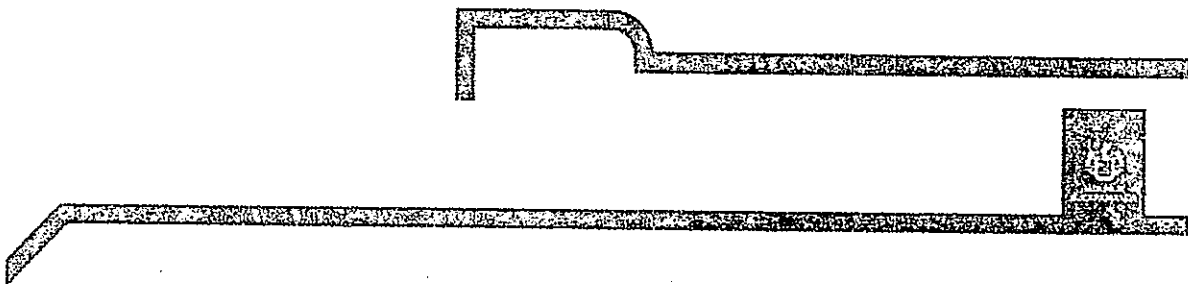

*El mejor cuerpo de Bomberos no se define por la cantidad de incendios que apaga, sino por su capacidad para prevenirlos.*

### 15. DIRECCIÓN DE TRÁNSITO DE BUCARAMANGA

El Dr. Carlos Enrique Bueno -Director de Tránsito- proceda a dar inicio a la exposición del componente programático.



**JAIME ANDRÉS  
BELTRÁN MARTÍNEZ**  
ALCALDE 2024 - 2027

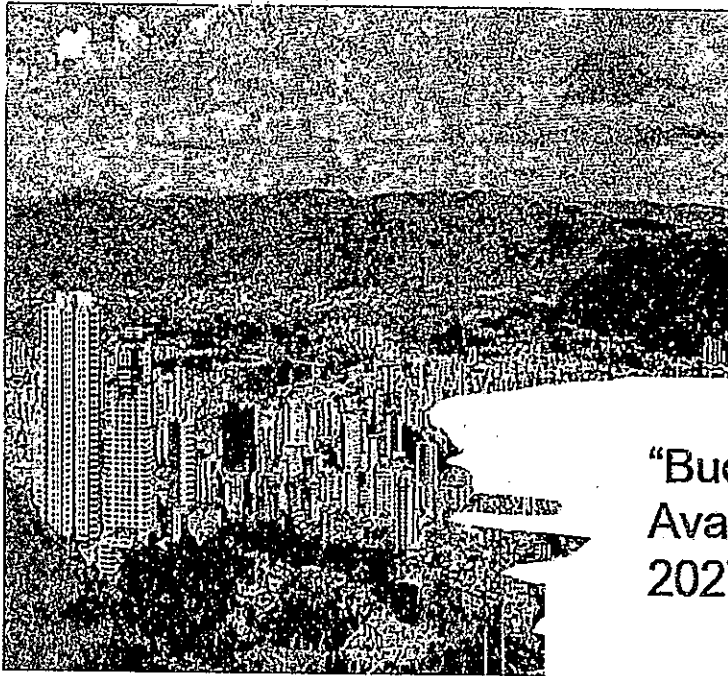

## Plan de Desarrollo

**“Bucaramanga  
Avanza Segura 2024-  
2027”**



### Componente Programático



**LÍNEAS ESTRATÉGICAS: TERRITORIO QUE PROGRESA  
TERRITORIO SEGURO**

**SECTOR: TRANSPORTE**

**PROGRAMA: SEGURIDAD DE TRANSPORTE**

**OBJETIVO:** Generar estrategias y acciones preventivas que contribuyan a mejorar la seguridad vial con el fin de lograr una reducción de siniestros de tránsito, ofreciendo garantías a la comunidad y logrando con esto, facilitar la movilidad lo cual contribuye al desarrollo económico y social del municipio.

**SECTOR: GOBIERNO TERRITORIAL**

**PROGRAMA: FORTALECIMIENTO A LA GESTIÓN Y DIRECCIÓN DE LA ADMINISTRACIÓN PÚBLICA TERRITORIAL.**

**OBJETIVO:** Asistir técnicamente a la Dirección de Tránsito de Bucaramanga y mejorar sus instalaciones.





## Metas de Bienestar y Resultado



META ESTRATÉGICA / META DE RESULTADO	TRANSICIÓN	SEGURIDAD DE TRÁNSITO	META DE RESULTADO
<p><b>META ESTRATÉGICA</b></p> <p>Aumentar el índice de sostenibilidad de Bucaramanga 7,11 puntos.</p>			<p>Implementar 3 estudios técnicos e informes para la promoción del tránsito seguro, sostenible y eficiente.</p> <p>Secretaría de apoyo tecnológico para la seguridad vial en las zonas por medio de la implementación de conductos de señalización inteligente.</p> <p>Aceptar los 72.000 millones en inversión de infraestructura para el tránsito.</p> <p>Implementar 51,57 km de vías con dispositivos de control y señalización.</p>
<p><b>META DE RESULTADO</b></p> <p>Disminuir a 11,33 el índice de mortalidad por accidentes de tránsito terrestres.</p> <p>Única vida: 14,47 (2023)</p> <p>Meta 2024: 11,33</p>			<p>Garantizar la disponibilidad de 1.500 colchones de restauración vial para el Municipio.</p> <p>Realizar 3 documentos de estudio técnico de movilidad en el Municipio.</p> <p>Alinear la inversión a la Dirección de Tránsito de Bucaramanga en los proyectos de inversión, con el fin de optimizar los recursos de inversión de tránsito y planes y programas.</p> <p>Modificar el Sate de la Dirección de Tránsito de Bucaramanga.</p> <p>Asignar recursos a la Dirección de Tránsito de Bucaramanga.</p>
	GOBIERNO TERRITORIAL	COOPERACIÓN A LA GESTIÓN Y DIRECCIÓN DE LA ADMINISTRACIÓN TERRITORIAL	

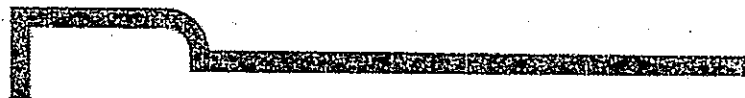

### 13. METROLÍNEA

El ingeniero Jhair Manrique -Director de Metrolínea -procede a dar inicio a la exposición del componente programático.



# METROLÍNEA

## PLAN DE DESARROLLO





PROGRAMA	MEJA	INDICADOR	LINEA BASE	META
Provisión de servicios de transporte público de pasajeros (2408)	Cofinanciar un Sistema de transporte público de pasajeros (SITM)	Sistema de transporte público de pasajeros cofinanciado (240805200)	1	1
Fundamento a la acción y dirección de la administración pública territorial (4508)	Ejecutar un Programa de saneamiento fiscal y financiero para el SITM	Programa de saneamiento fiscal y financiero ejecutado (459900200)	1	1
Seguridad de transporte (2409)	Realizar 4 campañas para fortalecer el uso de transporte público	Campañas realizadas (240900200)	4	4
Provisión de servicios de transporte público de pasajeros (2408)	Aumentar a 150000 el número de pasajeros que se movilizan en medios de transporte sostenibles	Pasajeros que se movilizan en medios de transporte sostenibles (240800100)	50,000	150,000
Provisión de servicios de transporte público de pasajeros (2408)	Mantener 23 Estaciones del SITM mantenidas en condiciones físicas y de operación adecuadas	Estaciones mantenidas (240804300)	39	23

Se somete a aprobación el Proyecto de Plan de Desarrollo municipal 2024-2027, el cual es aprobado por unanimidad por todos los miembros del Consejo de Gobierno.

Se culmina el Consejo de Gobierno siendo las 10:32 pm del mismo día en que este inicio.

- Control de asistencia

ALCALDE

SECRETARIO

**JAIME ANDRÉS BELTRÁN MARTÍNEZ**  
Alcalde de Bucaramanga

**PAOLA ANDREA MATEUS PACHON**  
Secretaria Jurídica

Revisó: Sergio Andrés Galíndez Rivero/ Asesor de Despacho



Alcaldía de Bucaramanga

## ACTA DE AUDIENCIA PÚBLICA

Código: F-MC-1000-238,37-005

Versión: 3.0

Fecha aprobación: Mayo-10-2019

Página 1 de 6

HORA INICIO:  
05:00 pm

HORA FINAL:  
07:30 pm

LUGAR: CENTRO  
CONVENCIONES NEOMUNDO

FECHA:  
ABRIL 25 DE 2024

### PARTICIPANTES

En el marco de la Ley 1909 de 2018 "Por medio de la cual se adopta el estatuto de la oposición política y algunos derechos a las organizaciones políticas independientes", en el artículo 22 denominado Transparencia y rendición de cuentas en el Plan de Desarrollo y Planes Plurianuales de Inversión, se define la obligación de adelantar una audiencia pública, con el fin de socializar el Plan Plurianual de Inversiones del Plan de Desarrollo "Bucaramanga Avanza Segura 2024 – 2027".

En virtud de lo anterior, la alcaldía de Bucaramanga realizó un proceso de convocatoria pública para la participación de la ciudadanía a través de una Preinscripción de la Plataforma WeezAccess Event y en diferentes medios de comunicación radial, redes sociales e impresos, los cuales hacen parte de los anexos soportes de la presente acta.

El proceso de preinscripción arrojó un número aproximado de 716 personas en las que se encontraban representantes de organizaciones sociales, agremiaciones, universidades, miembros de juntas administradoras locales, juntas de acción comunal, concejo municipal, concejo territorial de planeación, funcionarios públicos, entre otros actores relevantes.

Por parte de la administración municipal, la audiencia fue presidida por el Señor alcalde Municipal Dr. Jaime Andrés Beltrán, la secretaria de Planeación Municipal, Arq. Lyda Ximena Rodríguez Acevedo, el jefe de Gobernanza Municipal Dr. Richard Alexander Caicedo y el Asesor del despacho en los temas de Tecnologías de la Información y la Comunicación Dr. Jhon Manuel Delgado. Así mismo, en el evento se encontraban otros funcionarios del Gabinete Municipal como son secretarios, subsecretarios, directores y gerentes de institutos descentralizados.

### OBJETIVO

**PRESENTAR EL PLAN PLURIANUAL DE INVERSIONES – PPI DEL PLAN DE DESARROLLO "BUCARAMANGA AVANZA SEGURA 2024 – 2027"**

### Desarrollo del Orden del día

Orden del día.

1. Registro asistentes
2. Palabras de apertura
3. Presentación general y contexto financiero del municipio
4. Presentación Plan del Plan de Desarrollo y Plurianual de Inversiones
5. Intervención ciudadana
6. Conclusiones de la audiencia pública
7. Acta de cierre

La audiencia pública se inicia a las 05:00 p.m. del jueves 25 de abril de 2024 con la validación de las inscripciones de los asistentes mediante el uso de Plataforma WeezAccess Event y el registro de aquellos participantes que no habían realizado su preinscripción.

El número total de participantes a la audiencia fue de 716 personas en las cuales destacamos la asistencia de un número importante de empresarios, representantes del sector educativo universitario, miembros del concejo municipal de la coalición de gobierno y algunos concejales de la oposición a la administración municipal, diversas agremiaciones y funcionarios públicos.

Es importante destacar que, dentro del proceso de inscripciones, cada uno de los participantes tuvo la oportunidad de conocer y registrar a través de una serie de preguntas, los sectores y acciones de su interés para ser priorizados dentro de los proyectos de inversión del plan de desarrollo "Bucaramanga Avanza Segura 2024 – 2027".





Acto seguido al registro de los asistentes, la secretaria de Planeación Municipal Arq. Lyda Ximena Rodríguez Acevedo y el jefe de Gobernanza Dr. Richard Alexander Caicedo Rico realizan una presentación sobre la importancia del evento y el avance del proceso de elaboración del Plan de Desarrollo Bucaramanga Avanza Segura 2024 – 2027.

La presentación del contexto financiero del Municipio, el Plan de Desarrollo y el Plan Plurianual de Inversiones fueron adelantadas por el Señor alcalde de la Ciudad Dr. Jaime Andrés Beltrán y el Asesor del despacho Dr. Jhon Manuel Delgado, quienes mediante un diálogo de saberes, lograron motivar a los participantes en temas relevantes sobre el Presupuesto y las fuentes de financiamiento a la inversión de los recursos del próximo cuatrienio 2024 – 2027, así mismo, nos presentaron las metas y expectativas a alcanzar en cada una de las seis (6) líneas estratégicas del Plan de Desarrollo, como también los recursos que van a ser invertidos en cada una de ellas.

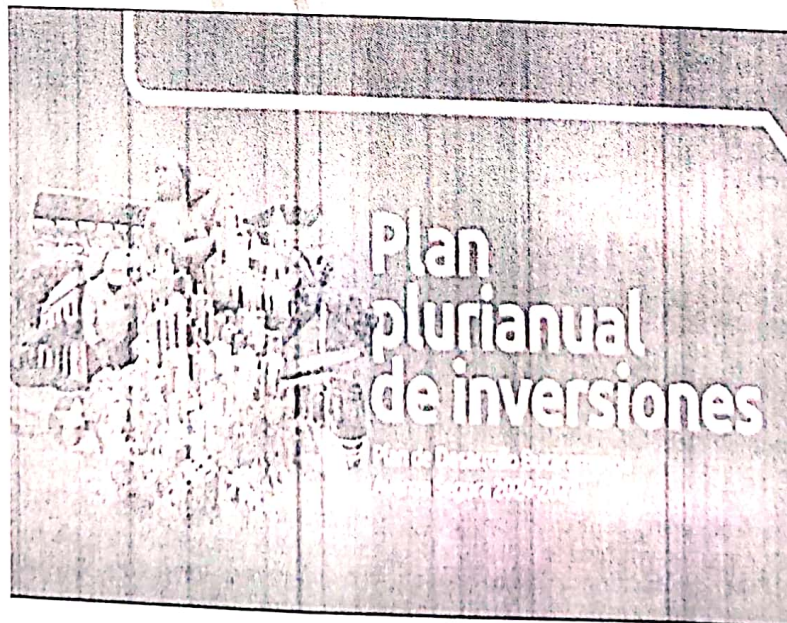

### Presupuesto 2024 - 2027

\$ 1.390.157.624.000    \$ 1.170.380.086.360    \$ 1.240.502.009.045    \$ 1.328.594.508.437



2024



2025



2026



2027

Total: \$ 5.137.514.227.858

### Línea estratégica territorio que integra

\$ 921.171.087.474    \$ 813.332.856.958    \$ 813.332.856.958    \$ 859.911.520.147



2024



2025



2026



2027

Total: \$ 3.424.965.235.382



Tasa de violencia intrafamiliar

**Territorio que Integra**

Deporte y recreación

Inclusión social y reconciliación

Otros

Salud

188

109

La intervención de la ciudadanía en la audiencia pública estuvo a cargo de diversos actores de la sociedad civil quienes destacaron la importancia de conocer este tipo de informaciones lo cual garantiza que la comunidad pueda participar y recomendar los puntos de intervención más necesarios en la ciudad de Bucaramanga.

El análisis cualitativo y cuantitativo de la participación ciudadana en la audiencia pública nos indica que en total de asistentes fue de 716 siendo importante resaltar la participación por cada una de las comunas, siendo las comunas 13 y 12 las de una mayor concentración de participantes con un 15.50% y 11.87% y en contraste, la comuna de menor participación fue la 8 con tan solo el 1.21% como se muestra en la siguiente tabla:

Tabla 1. Distribución por comuna de los participantes en el encuentro del 24 de abril

Comuna	Porcentaje	Cantidad
1	2,37	17
2	2,37	17
3	6,28	45
4	7,96	57
5	6,28	45
6	5,45	39
7	7,26	52
8	1,26	9
9	3,91	28
10	7,96	57
11	5,73	41
12	11,87	85
13	15,50	111
14	2,37	17
15	5,45	39
16	4,47	32



# ACTA DE AUDIENCIA PÚBLICA

Código: F-MC-1000-238,37-005

Versión: 3.0

Fecha aprobación: Mayo-10-2019

Página 5 de 6

17	1,96	14
Rural	1,54	11
Total	100.00	716

Fuente: Elaboración propia a partir de la encuesta del PDM.

Desde el punto de vista de la participación por grupos etarios, observamos en la tabla No. 2 que el 74,4% del total de participantes son adultos entre los 29 y 59 años, y le siguen el grupo de la juventud con una participación del 14.9% del total.

Tabla 2. Grupos etarios de los participantes en los encuentros zonales

Grupo Etario	Porcentaje	Cantidad
Primera Infancia (0-5 años)	0,14	1
Infancia (6-11 años)	0,0	0
Adolescencia (12-17 años)	0,14	1
Juventud (18-28 años)	14,94	107
Adultez (29 - 59 años)	74,44	533
Vejez (60 años y más)	10,34	74
Total	100.00	716

Fuente: Elaboración propia a partir de la encuesta del PDM.

Por otra parte, los asistentes a la audiencia tuvieron la oportunidad de priorizar a través de la plataforma, las principales temáticas en cada uno de total de los 18 sectores que integran las (5) líneas estratégicas del Plan de Desarrollo "Bucaramanga Avanza Segura 2024 -2027". Como resultado de esta identificación y priorización, el gráfico No.1, indica que los sectores que deberían priorizarse dentro del presupuesto se encuentran Educación (32%), Transporte (26.5%), y Vivienda, Ciudad y Territorio (25.7%).

Gráfico1. Sectores para priorizar y fortalecerse

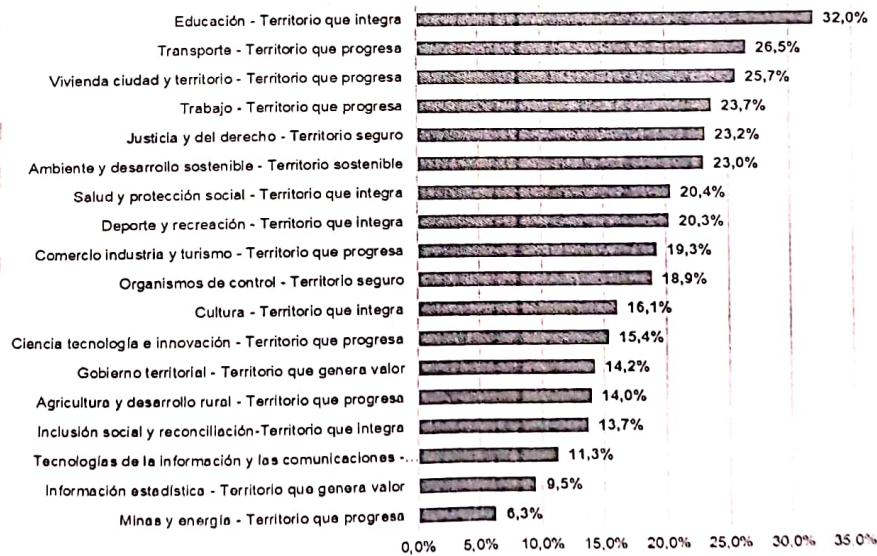

Fuente: Elaboración propia a partir de la encuesta del PDM





Alcaldía de  
Bucaramanga

## ACTA DE AUDIENCIA PÚBLICA

Código: F-MC-1000-238,37-005

Versión: 3.0

Fecha aprobación: Mayo-10-2019

Página 6 de 6

Siendo las 07:25 p.m. se dio por terminada la audiencia pública con el agradecimiento del señor alcalde de la ciudad a todos los participantes.

En constancia de lo anterior, se firma a los 25 días del mes de abril de 2024

  
REYNALDO JOSÉ D. SILVA URIBE  
secretario de Hacienda

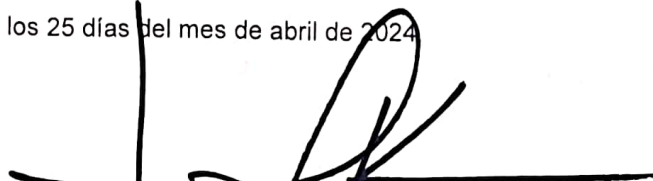
  
LYDA XIMENA RODRÍGUEZ ACEVEDO  
secretaria de Planeación

El MUNICIPIO DE BUCARAMANGA sujeto que recolecta y almacena datos personales requiere obtener su autorización para que, de manera previa, libre, y debidamente informada permita a los miembros de la organización a dar tratamiento, y disponer de los datos personales que sean suministrados para que se incorporen en las distintas bases de datos con que cuenta la entidad. La finalidad con la que se recolectan los datos aquí solicitados es para dejar registro de la reunión realizada al interior de esta dependencia. mailto:cyatsas@gmail.com. Lo invitamos a que consulte nuestra Política de Tratamiento de la Información Personal a través de nuestra página web [www.bucaramanga.gov.co](http://www.bucaramanga.gov.co).

COPIA CONTROLADA





ALCALDÍA DE  
BUCARAMANGA

## 6. CAPITULOS ESPECIALES

### 6.1. Inversiones con cargo al Sistema General de Regalías

**BUCARAMANGA**  
**Avanza Segura**

Plan de Desarrollo Municipal  
2024-2027



ALCALDÍA DE  
BUCARAMANGA  
Municipio de Bucaramanga

## Contenido

Inversiones con cargo al Sistema General de Regalías .....	2
1. Antecedentes .....	2
2. Marco normativo.....	3
3. Comportamiento histórico de las asignaciones del sistema general de regalías en el municipio de Bucaramanga.....	3
4. Saldos .....	4
5. Componente estratégico SGR.....	5
6. Ejercicios de Participación ciudadana .....	5
7. PIIAF .....	10



## Inversiones con cargo al Sistema General de Regalías

### 1. Antecedentes

La estructuración de las Regalías en Colombia ha cambiado circunstanciales desde la creación del Fondo Nacional de Regalías, para mejorar las condiciones de la población menos favorecida del territorio nacional.

Como punto de partida de este sistema lo constituye la propiedad estatal sobre el subsuelo y sobre los recursos naturales no renovables, dejando a salvo los derechos adquiridos y perfeccionados por la legislación preexistente, y según el inciso 2° del artículo 360 de la Constitución Política (...) Conforme a la identificación de los elementos de las regalías realizados tanto por el legislador como por la jurisprudencia, estas pueden definirse como el derecho de contenido económico a favor del Estado, que se causa como contraprestación por la explotación de los recursos naturales no renovables, a cargo de quien le asiste el derecho a explotar el recurso, cuyo monto ordinariamente se determina mediante la aplicación de porcentajes sobre el valor de la producción en boca de mina o pozo, pagadera en dinero o en especie.

A través de la presente tabla se muestra dicho comportamiento a partir del año 1994:

**Tabla 1. Antecedentes de inversiones con cago al sistema general de regalías**

AÑO DE CREACIÓN	DESCRIPCIÓN	CARACTERÍSTICA GENERAL
1994	FONDO NACIONAL DE REGALIAS	El 80 % de los recursos de inversión se concentraban en 9 departamentos
2011	SISTEMA GENERAL DE REGALIAS	EL 100% de los Departamentos de empezaron a beneficiar con los diferentes fondos de inversión
2019	MODIFICACION DEL ARTICULO 361 DEL LA CONSTITUCION POLITICA	Nuevas disposiciones sobre el régimen de regalías y compensaciones
2020	Ley 2056 del 30 de septiembre de 2020	Organización y funcionamiento del SGR Criterios y fórmulas de distribución
2020	Decreto Único reglamentario del Sistema General de Regalías	De acuerdo a las nuevas disposiciones de la Ley 2056 y demás marcos normativos
2022	Ley 2279 del 21 de diciembre de 2022	Por medio del cual se decreta el presupuesto del Sistema General de regalías para el bienio del 1° de enero de 2023 al 31 de diciembre de 2024.

En el caso de Bucaramanga, como municipio No productor, y según el informe de la caracterización minera del departamento de Santander, publicada en el 01 de junio de 2017, por la Agencia Nacional de Minería expone:

#### *Producción*

*La producción de minerales del departamento de Santander proviene principalmente de los municipios Los Santos, Villanueva y Zapatoca en Yeso, El Carmen de Chucuri, Landázuri y Albania en carbón, de Vetas y California en oro y plata, Barrancabermeja, Girón y Landázuri en Arcillas, Bucaramanga, Curití y Pinchote en Calizas, y en materiales de construcción de Betulia, Piedecuesta, Barrancabermeja y Cimitarra.*

De la misma manera, la misma entidad a través de la vicepresidencia de seguimiento control y seguridad minera y grupo de regalías y contraprestaciones económicas pública en su página WEB:

**Tabla 2. Transferencias de regalías y compensaciones por mineral - asignaciones directas presupuesto bienio 2021-2022**

E. Territorial	Presupuesto bienio 2021 – 2022 20%	Presupuesto bienio 2021 – 2022 5%	calizas	resto	Total, Asignaciones Directas al Presupuesto 2021 – 2022
<b>Bucaramanga</b>	9.912.549	2.761.052	1.015.563	637.318	1.652.882

Fuente: [https://www.anm.gov.co/?q=regalias-contraprestaciones-economicas&field\\_tipo\\_de\\_regal\\_a\\_y\\_o\\_contra\\_value=TransferenciasSistemaGeneralRegalias](https://www.anm.gov.co/?q=regalias-contraprestaciones-economicas&field_tipo_de_regal_a_y_o_contra_value=TransferenciasSistemaGeneralRegalias)

La información anterior indica, que los recursos de regalías para un municipio de Categoría Especial como lo es Bucaramanga resultan bastante limitados, para la priorización de proyectos de gran envergadura.

## 2. Marco normativo

De acuerdo con el ítem anterior, el capítulo especial de inversiones a cargo del Sistema General de Regalías del Plan de Desarrollo 2024 -2027, se construye en virtud de lo establecido en las normas que regulan el Sistema General de Regalías y los lineamientos expedidos por el Departamento Nacional de Planeación mediante la Guía Básica “Capítulo de Inversiones con Cargo al Sistema General de Regalías en el Plan de Desarrollo Territorial.

El marco normativo de soporte para la incorporación del capítulo independiente en el plan de desarrollo es:

- Ley 2056 del 30 de septiembre de 2020 “Por la cual se regula la organización y el funcionamiento del Sistema General de Regalías”.
- Decreto 1821 del 31 de diciembre de 2020 “Por el cual se expide el Decreto Único Reglamentario del Sistema General de Regalías”.
- Decreto 625 del 26 de abril de 2022 “Por el cual se adiciona y modifica el Decreto 1821 de 2020, Decreto Único Reglamentario del Sistema General de Regalías”.
- Decreto 363 del 16 de marzo de 2023 Por el cual se cierra el presupuesto de la vigencia 2021-2022 y se adiciona el presupuesto del bienio 2023-2024 del Sistema General de Regalías.
- Ley 2279 del 21 de diciembre de 2022 “POR LA CUAL SE DECRETA EL PRESUPUESTO DEL SISTEMA GENERAL DE REGALÍAS PARA EL BIENIO DEL 1 ° DE ENERO DE 2023 AL 31 DE DICIEMBRE DE 2024”
- Resolución 0047 del 4 de enero de 2024 “Por la cual se adopta la metodología de priorización de los proyectos de inversión susceptibles de financiación con cargo a la Asignación para la Inversión regional del 40% en cabeza de las regiones y para la designación de la entidad territorial que conforma la instancia de priorización y se deroga la Resolución 1487 de 2021.

## 3. Comportamiento histórico de las asignaciones del sistema general de regalías en el municipio de Bucaramanga

**Tabla 3. Información determinación asignaciones directas por año de distribución**

Mineral	2012	2013	2014	2015	2016	2017	2018	2019	2020	2022	2023	Total, generado
Metales preciosos	1.589.789										192	1.589.981
Otros minerales		4.815.676	23.286	5.097.553	7.318.457	4.138.828	670.781	5.450.004	709.860	2.354.861	1.685.583	33.489.026

Fuente: ANM - Según la Agencia Nacional de minería: Cifras tomadas del sistema WEB SAFI, con corte al 27 de diciembre de 2023

#### 4. Saldos

En consulta con el Portal de transparencia económica, se evidencia que el municipio de Bucaramanga cuenta con un saldo pendiente por ejecutar de \$ 20.167.201, de igual manera se hace claridad en un saldo pendiente por incorporar al presupuesto relacionado con el régimen anterior del Fondo Nacional de Regalías, de aproximadamente \$ 50.000.000

Tabla 4.Saldo pendiente a ejecutar por el municipio

Codigo Fondo	Nombre Fondo	Presupuesto Inversión_SGR (1)	No. de Proyectos Aprobados y Asignados en SPGR (2)	Recursos Aprobados y Asignados en SPGR (2)	Saldo pendiente de asignación presupuestal (3)	% aprobado del presupuesto
ADAN	ASIGNACIONES DIRECTAS ANTICIPADAS	\$1.384.105	0	\$0	\$1.384.105	0,00%
ADIR	ASIGNACIONES DIRECTAS	\$20.167.202	0	\$0	\$20.167.201	0,00%
DLAD	DECRETOS LEGISLATIVOS 574 Y 798 DE 2020 - ASIGNACIONES DIRECTAS ORO CHATARRA	\$0	0	\$0	\$0	
<b>Total</b>		<b>\$21.551.307</b>	<b>0</b>	<b>\$0</b>	<b>\$21.551.306</b>	<b>0,00%</b>

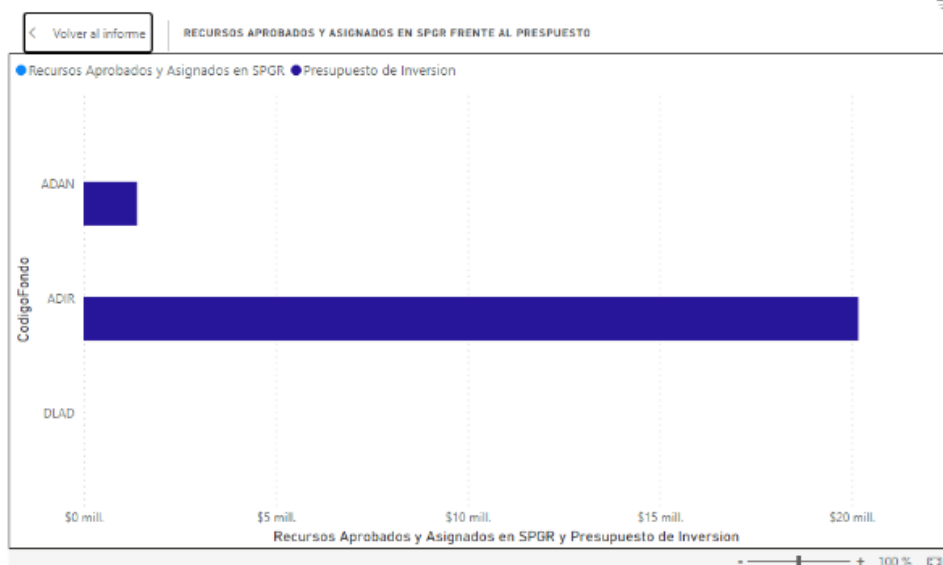



## 5. Componente estratégico SGR

De acuerdo con los saldos indicativos, los resultados de las mesas de participación y las encuestas virtuales y en concordancia con lo establecido en la Ley 2056 de 2020, Art. 29, en lo referente a Pertinencia, Viabilidad, Sostenibilidad, Impacto, Articulación, impacto y Mejoramiento en indicadores del Índice de Necesidades Básicas Insatisfechas (NBI) y las condiciones de empleo. Y el Art. 30, PARÁGRAFO SEXTO. Los ejercicios de planeación deberán priorizar en las inversiones, proyectos de inversión con enfoque de género, en desarrollo de las políticas públicas en pro de la equidad de la mujer, con énfasis en los temas de mujer rural, se establecen las siguientes iniciativas, las cuales se optara por gestionar recursos para financiarlas y/o cofinanciarlas, por las Asignaciones de inversión regional a cargo de los departamentos (60%) y las regiones (40%) y otros de acuerdo a la distribución vigente del Sistema General de Regalías

Figura 1. Distribución del sistema general de regalías

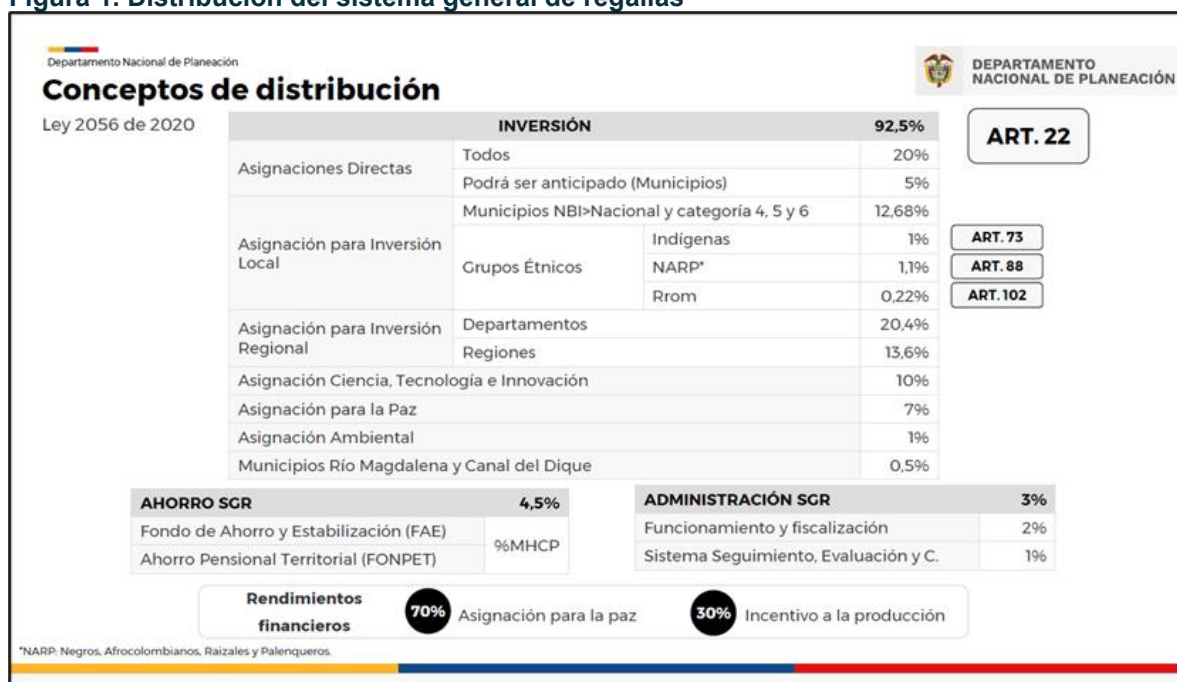

Fuente: Ministerio de hacienda y Crédito Público

Así mismo, se tuvo en cuenta lo contemplado en el Art. 36: *Priorización y aprobación de proyectos de inversión para las Asignaciones Directas y Asignación para la Inversión Local. Las entidades territoriales receptoras de Asignaciones Directas y de la Asignación para la Inversión Local, serán las encargadas de priorizar y aprobar los proyectos de inversión que se financiarán con cargo a los recursos que le sean asignados por el Sistema General de Regalías, así como de verificar su disponibilidad, conforme con la metodología del Departamento Nacional de Planeación.*

**PARÁGRAFO.** *Las entidades territoriales receptoras de la Asignación para la Inversión Local deberán priorizar la inversión de los recursos de esta asignación en sectores que contribuyan y produzcan mayores cambios positivos al cierre de brechas territoriales de desarrollo económico, social, ambiental, agropecuario y para la infraestructura vial.*

## 6. Ejercicios de Participación ciudadana

Para el ejercicio de identificación de las inversiones con cargo al Sistema General de Regalías, se ha promovido activamente la participación ciudadana como un pilar fundamental en el proceso de toma de decisiones. Para ello, se diseñó en primer lugar, un instrumento de recolección de la información, que permitió a la ciudadanía

convocada, identificar áreas clave que requieren atención y asignación de recursos para impulsar el desarrollo integral, en la zona rural (ver **¡Error! No se encuentra el origen de la referencia.**) y en la zona urbana del municipio (ver **¡Error! No se encuentra el origen de la referencia.**).

**Figura 2. Priorización sector rural.**

11. ¿Cuáles iniciativas considera deben ser priorizadas para ser financiadas con recursos de regalías? (Seleccione)

[Más detalles](#)

● Agricultura y desarrollo rural	89
● Ambiente y desarrollo sostenible	64
● Comercio, Industria y turismo	53
● Transporte	61
● Deporte y recreación	49
● Vivienda, ciudad y territorio	64
● Minas y energía	32
● TIC	60
● Inclusión social y reconciliación	33
● Justicia y del derecho	36
● Cultura	48
● Educación	73
● Salud y proyección social	72
● Otras	29

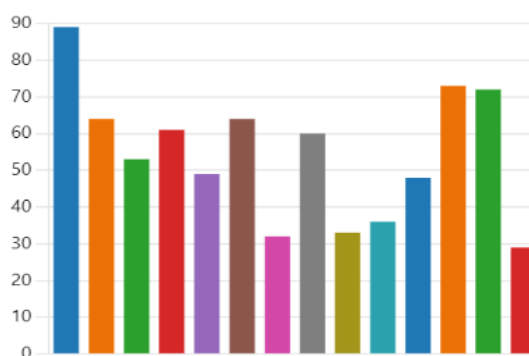

*Fuente: Encuesta virtual*

De lo resultados, se observa que la agricultura y el desarrollo rural no solo representan un pilar fundamental de la economía local, sino que también desempeñan un papel crucial en la garantía de la seguridad alimentaria, la reducción de la pobreza y la desigualdad, la conservación del medio ambiente y la promoción de la diversificación económica, para el sector rural.

Al priorizar proyectos en este sector, se busca fortalecer la capacidad productiva y competitiva de las comunidades rurales, mejorar las condiciones de vida de los agricultores familiares y pequeños productores, y contribuir al crecimiento sostenible y equitativo de la ciudad de Bucaramanga en su conjunto.

Por su parte, el sector urbano de la ciudad considera la educación como un pilar fundamental para el desarrollo humano, la igualdad de oportunidades y el progreso socioeconómico de la comunidad urbana. La inversión en educación urbana no solo busca mejorar la calidad y accesibilidad de los servicios educativos en áreas urbanas, sino también promover la formación integral de ciudadanos capacitados, creativos y comprometidos con el desarrollo sostenible de la ciudad.

**Figura 3. Priorización sector urbano.**

11. ¿Cuáles iniciativas considera deben ser priorizadas para ser financiadas con recursos de regalías?  
(Seleccione)

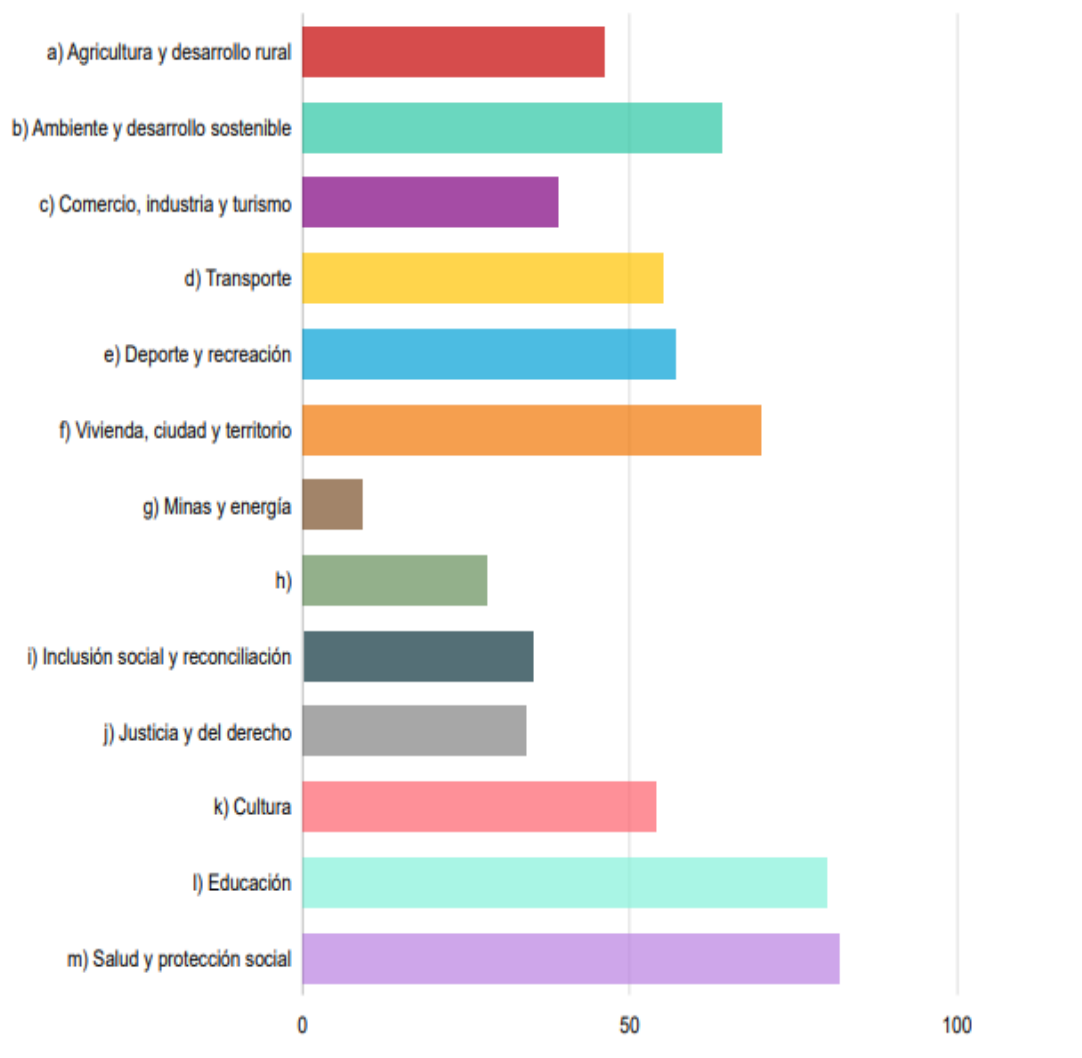

*Fuente: Encuesta virtual*

La priorización en este sector busca garantizar el acceso equitativo a una educación de calidad, fortalecer las capacidades de la fuerza laboral urbana, estimular la innovación y el emprendimiento, y construir una sociedad urbana más inclusiva, competitiva y resiliente en Bucaramanga.

Con estos resultados, se dio paso, en segundo lugar, a una mesa de participación ciudadana<sup>1</sup>, en la cual se identificaron y concertaron las iniciativas, a partir de 3 criterios: la concordancia con los sectores priorizados (i), la inclusión del enfoque de género (ii) y su impacto (iii) (ver **¡Error! No se encuentra el origen de la referencia.**), asignando un respectivo puntaje así:

- 1: no cumple ningún criterio.

<sup>1</sup> Para esta mesa se invitaron: concejales, Juntas de Acción Comunal y Juntas Administradoras Locales, organizaciones sociales, representantes a la Cámara y senadores de la región, sectores económicos, comunidades indígenas y NARP.

- 2: cumple al menos un criterio.
- 3: cumple criterios i y ii.
- 4: cumple criterios ii y iii.
- 5: cumple todos los criterios.

Figura 4. Mesa de participación Ciudadana



Fuente: Mesa de participación ciudadana – Regalías

Tabla 5. Priorización de Iniciativas para el Desarrollo de Bucaramanga

PRIORIZACIÓN	INICIATIVA	OBSERVACION
5	Construcción de una casa refugio para las mujeres del Área metropolitana de Bucaramanga	Propone aunar esfuerzos con otros municipios para llevar a cabo esta iniciativa y acceder a las asignaciones regionales de SGR.
3	Extender los servicios de la Unidad de Bienestar animal en la zona rural del municipio de Bucaramanga y municipios aledaños	Aclara que los perros y los gatos no cuentan con campañas de esterilización en la zona rural.
3	Construcción Acueductos veredales	Manifiestan inconformidad por la calidad del agua en le zona rural

## Capítulo\_ Inversiones con cargo al Sistema General de Regalías

PRIORIZACIÓN	INICIATIVA	OBSERVACION
2	Fortalecimiento de Asociaciones de reciclaje en la zona rural	Advierten que las personas de nacionalidad extranjera han venido aumentando la contaminación en la zona rural
1	Construcción de la Planta de Aguas residuales de Bucaramanga para descontaminación del río de oro	Recomiendan fortalecer la protección de los ríos y quebradas que cada día se contaminan por falta de cultura ambiental
2	Implementar un programa de seguridad alimentaria – huertas urbanas para hogares con dificultad económica.	La participante manifiesta que dicha dificultad se evidencia en la mora en el pago del servicio de acueducto.
1	Fortalecimiento de capacidades, sofisticación e innovación en las empresas de la mano del proyecto “innovación mas país” con la Gobernación de Santander	Proponen fortalecer las empresas y emprendimientos para mejorar la competitividad.
2	Construcción de Placa huellas en las vías rurales que conectan los corregimientos de Bucaramanga	Propone la cofinanciación del proyecto con otras fuentes de orden municipal o departamental ya que los recursos de regalías son limitados
1	Mejoramiento de las estrategias de Gestión de residuos domiciliarios desde la fuente.	Manifiesta que se debe amplificar las estrategias de transformación de los residuos en los barrios de Bucaramanga ya que el sitio de disposición final “El Carrasco” ya no tiene capacidad.
1	Construcción de un Hospital de Bienestar Animal (Mega Hospital) con apoyo de la Gobernación de Santander.	Aclara que se debe implementar la Política Pública de Bienestar Animal
5	Apoyo en la asistencia técnica para proyectos productivos en asociaciones de mujeres en el sector rural del municipio de Bucaramanga.	Solicitan más inversión en el sector rural
1	Atención a los microempresarios, tiendas de barrio, las personas que venden almuerzos.	Solicitan fortalecer la economía popular.
3	Fortalecimiento en formulación de proyectos para los ediles	Manifiestan que el existen falencias a la hora de formular y presentar Proyectos de inversión.
5	Saneamiento básico en la zona rural	Refieren que la administración municipal debe hacer inversión en el sector rural, para reducir el abandono del campo.

*Fuente: Mesa de participación ciudadana – Regalías*

Como se observa, 3 iniciativas fueron calificadas con el número 5, al cumplir con todos los criterios de priorización, por lo que se procedió a concertar dichas iniciativas, susceptibles de ser financiadas con recursos del Sistema General de regalías a través de sus diferentes asignaciones:

INICIATIVAS	ASIGNACIONES DIRECTAS (20% DEL SGR)	ASIGNACIONES DIRECTAS ANTICIPADAS (5% DEL SGR)
Apoyo en asistencia técnica para proyectos productivos en asociaciones de mujeres en el sector rural del municipio de Bucaramanga	X	X
Mejoramiento del sector de agua potable y saneamiento básico en la zona rural del municipio de Bucaramanga	X	X
Construcción de una casa refugio para las mujeres del Área metropolitana de Bucaramanga	X	X



Así las cosas, estas inversiones con cargo al Sistema General de Regalías están alineadas con las necesidades reales de la comunidad, maximizando así su impacto y contribuyendo al desarrollo sostenible y equitativo de la región.

### 7. PIIAF

En virtud del reconocimiento que hace la administración 2024 - 2027 a las voces y participación activa de las niñas, niños y adolescentes (NNA) se compromete a través de la consolidación de la estrategia PIIAF para el desarrollo efectivo de las diferentes metas y acciones de política pública propuestas a 2029, que se configuran indispensables para esta administración y así promover y consolidar los temas que son fundamentales para garantizar el goce efectivo de sus derechos dentro del Plan de Desarrollo Municipal "Bucaramanga Avanza Segura 2024 – 2027".

De igual manera, el municipio de Bucaramanga en cumplimiento de la Ley 1098 de 2006, en su artículo 204 establece la responsabilidad del diseño, la ejecución y la evaluación de las políticas públicas de infancia y adolescencia en ámbitos nacional, departamental, distrital y municipal, la cual es indelegable y conlleva a la rendición pública de cuentas; del mismo modo, la Directiva 002 de 2020 de la Procuraduría General de la Nación advierte la necesidad de priorizar dentro de los planes de desarrollo territorial, la inclusión de las acciones necesarias para garantizar los derechos de los NNA; también se siguen los lineamientos estipulados por el Comité Ejecutivo del Sistema Nacional de Bienestar Familiar para la inclusión de la primera infancia, infancia y la adolescencia en el Plan de Desarrollo 2024 - 2027, el cual se ha estructurado a partir de la actualización del diagnóstico de primera infancia, infancia, adolescencia y juventud, buscando identificar las prioridades que en este tema deben ser incluidas en el Plan de Desarrollo para el presente periodo.

En este orden de ideas, Bucaramanga se proyecta como un territorio seguro para NNA, a partir de las diferentes acciones contenidas en la presente estrategia PIIAF, la cual representa la actualización del modelo de gobernanza en la que a partir del análisis de brechas e indicadores y propuestas de alternativas de solución por parte de los distintos sectores del municipio, los NNA de las 17 comunas y 3 corregimientos de la ciudad, gocen del pleno y armonioso desarrollo dentro de la familia y la comunidad en un ambiente de felicidad, amor y comprensión, donde prevalezca la igualdad y la dignidad humana.

Para alcanzar este reto, se establece la protección a esta población como la principal prioridad y el bien más preciado de nuestra sociedad, mediante la implementación efectiva de programas que favorezcan su desarrollo integral y el mejoramiento en su calidad de vida, desde el fortalecimiento de sectores claves como el acceso y atención efectiva a los servicios de salud que permitan la prevención y manejo de enfermedades, así como la atención curativa y rehabilitadora, médica y psicológica para el tratamiento de la salud física y mental, y además la seguridad alimentaria que haga frente a los graves problemas de desnutrición en esta población, acciones que conducirán directamente a su bienestar.

De igual manera, estrategias para garantizar el acceso a la educación de calidad, obligatoria y gratuita por parte del Estado en los niveles de preescolar, primaria y bachillerato para NNA en Bucaramanga, así como la garantía de acceso a NNA con capacidades diversas a los diferentes niveles del sistema educativo público. Esto complementado con la promoción de espacios como parques, bibliotecas, centros culturales y deportivos, donde los NNA puedan desarrollar sus habilidades, talentos e intereses, y participar en actividades artísticas, deportivas y recreativas, al igual que el



impulso al fomento de las redes de NNA hacia la protección del medio ambiente, donde se promueva la conciencia, el conocimiento y las habilidades necesarias para comprender y abordar los desafíos ambientales y, las prácticas sostenibles y responsables con el entorno.

Se busca, además, apoyar la participación activa de NNA en la vida social, política y comunitaria, esencial para fortalecer su empoderamiento y progreso. Con la juventud urbana y rural construir territorio incluyente y competitivo, al estimular emprendimientos juveniles, apoyar y capacitar a jóvenes en el uso y manejo de tecnologías enfocadas en la formación académica y el emprendimiento.

En particular, una ciudad, donde los NNA crezcan en espacios libres de violencia y adecuados para su desarrollo, sin ser sometidos a ningún flagelo en sus hogares y en las calles; donde los jóvenes encuentren espacios de participación y oportunidades de crecimiento en los parques, zonas verdes, escenarios deportivos barriales y entornos educativos recuperados y seguros, sin el consumo permanente de sustancias psicoactivas, alcohol y otras.

Allí donde Bucaramanga logre erradicar el trabajo infantil, que representa una afectación a sus derechos, al riesgo de un inadecuado desarrollo del proceso de infancia y adolescencia, causado por la fuerte presencia en la ciudad de grupos de delincuencia organizada, los cuales explotan sexual, comercial y laboralmente a NNA, en escenarios como la mendicidad en semáforos, explotación sexual en diferentes puntos de la ciudad o su ofrecimiento por medios virtuales.

Todo lo anterior, basado en los planes operativos reportados por cada dependencia responsable de la administración municipal que interviene en el cumplimiento de la estrategia PIIAFF, siendo estas: Secretaría de Salud y Ambiente, Secretaría de Educación, Secretaría de Desarrollo Social, Secretaría del Interior, Secretaría de Planeación, Secretaría de Infraestructura, Instituto de la Juventud, el Deporte y la Recreación de Bucaramanga (INDERBU), Instituto Municipal de Cultura y Turismo (IMCT) y la Oficina de Prensa y Comunicaciones, entre otras.

Es fundamental destacar que este documento anexo al Plan de Desarrollo del municipio de Bucaramanga para el periodo 2024-2027 “Bucaramanga Avanza Segura”, titulado “juntos por la niñez”, cuenta con una estructura integrada por un marco conceptual y metodológico el cual contiene los siguientes componentes: Diagnóstico de la situación de la primera infancia, infancia, adolescencia y juventud; Componente estratégico y programático; y Componente de plan de inversiones.

Finalmente, se llevó a cabo un exhaustivo diagnóstico participativo, el cual ofrece un panorama detallado de la situación de los NNA, abarcando los principales indicadores recomendados por la Procuraduría General de la Nación. Este diagnóstico se estructura en función del ciclo de vida, logros alcanzados y derechos establecidos, identificando las problemáticas que impactan los derechos y logros de este grupo poblacional en el municipio. Además, tanto el diseño de programas como la asignación de recursos financieros contaron con la colaboración de diversos actores institucionales, sociales y comunitarios, así como de la mesa de participación de los NNA.



ALCALDÍA DE  
BUCARAMANGA

## 6. CAPITULOS ESPECIALES

### 6.2. Estrategia PIAF BGA 2024 - 2027

**BUCARAMANGA**  
**Avanza Segura**

Plan de Desarrollo Municipal  
2024-2027



ALCALDÍA DE  
BUCARAMANGA/  
Municipio de Bucaramanga





ALCALDÍA DE  
BUCARAMANGA



# Actualización del diagnóstico

de primera infancia, infancia y adolescencia  
y priorización de acciones para su inclusión  
en el Plan de Desarrollo

2024-2027 - Bucaramanga **avanza segura**

"**Juntos** por la Niñez"

[www.bucaramanga.gov.co](http://www.bucaramanga.gov.co)

Alcaldía de Bucaramanga

## GABINETE MUNICIPAL

<b>SECRETARÍAS Y OFICINAS ASESORAS</b>	Secretaría de Planeación.	Lyda Ximena Rodríguez Acevedo
	Secretaría de Desarrollo Social.	Iván Darío Torres Alfonso
	Secretaría de Infraestructura.	Jorge Alejandro García Henao
	Secretaría de Educación.	Martha Cecilia Guarín Lizcano
	Secretaría de Salud y Medio Ambiente.	Claudia Mercedes Amaya Ayala
	Secretaría de Hacienda.	Reynaldo José D´ Silva Uribe
	Secretaría del Interior.	Gildardo Rayo Rincón
	Secretaría Administrativa.	Sonya Yaneth García
	Secretaría Jurídica.	Paola Andrea Mateus Pachón
	Departamento Administrativo del Espacio Público.	Sandra Milena Rodríguez Díaz
	Oficia de Control Interno de Gestión.	Claudia Orellana Hernández
	Oficina de Control Interno.	José Guillermo Carlos Manosalva
	Oficina de Prensa.	Oscar Gerardo Hernández Rodríguez
	Oficina de Valorización.	Jeanteh Rallón Bautista
	OFAI	Stephani Prada Villamizar
<b>ASESORES DE DESPACHO</b>	Gestora Social.	Paula Andrea Ramírez Luquerna
	Asesor De Asuntos Laborales	Cristian Fernando Portilla Pérez
	Asesor Asuntos Administrativos	Neyla Soleidy Parra Suarez
	Jefe De Gobernanza	Richard Alexander Caicedo Rico
	Asesor Tic	John Manuel Delgado Nivia
	Asesor Jurídico Del Despacho	Sergio Andrés Galíndez Riveros
	Asesor De Contratación	Diego Alonso Reyes Patiño
	Asesora De La Mujer	Anggy Karina Cuadros
	Asesor De Asuntos Públicos Y De Gobierno	Manuel Eduardo Parada Rueda
	Asesor De Contratación	Iván Mauricio Álvarez A.
<b>INSTITUTOS DESCENTRALIZADOS</b>	Asesora Gestora Social	Olga Lucía Vera Pedraza
	IMEBU.	Alfonso Prieto García
	INDERBU.	William Niño Mancipe
	INVISBU.	Cesar Augusto Cordero Cáceres
	IMCT.	Maylin Tatiana Jaramillo Bermúdez
	Caja de previsión social.	Sonia Alejandra Serrano Rueda
	Bomberos Bucaramanga.	Diego Orlando Rodríguez Ortiz
<b>EMPRESAS Y EMPRESAS SOCIALES DEL ESTADO</b>	Dirección de Tránsito.	Carlos Enrique Bueno
	Empresa de aseo de Bucaramanga.	Helbert Panqueva
	ISABU.	Hernán Darío Zarate Ortegón
	Metrolínea S.A.	Jhair Andrés Manrique Bautista
Acueducto Metropolitano de Bucaramanga.	Alejandro Estrada Carmona	

## EQUIPO TÉCNICO ESTRATEGIA PIIAF

Secretaría de Planeación	Equipo Líder Formulador de la estrategia PIIAF	Laura Otero Pilonieta Said Pérez Salazar Erika Rocío Rueda León Giovanna Mora Molina María Mónica Castillo Jorge García Lizarazo Julián Ignacio Ruiz Andrés Ariza Cartagena Pablo Santiago Cárdenas M Roger García Gómez
Secretaría de Desarrollo Social	Equipo de apoyo técnico formulación estrategia	María Marcela Peña Cruz
Secretaría de Interior		María Juliana Lozano Picón
Secretaría de Salud y medio ambiente		Dayana Marcela Gutiérrez
Secretaría de Educación		Juan Carlos Borrero
Secretaría de Infraestructura		Nidia Mireya Cabeza
Secretaría Administrativa		Dayana Melisa Alfonso
Departamento Administrativo del Espacio Público		Laura Moreno Rojas
Oficina de Control Interno Disciplinario		Zulma Yecenia Patiño
Oficina de Prensa.		Claudia Marcela Pardo
Oficina de valorización		Mónica Iglesias
ISABU		Natalia Serrano
INVISBU		Gilda Fuentes
INDERBU		Nidia Patricia Franco Jerez
IMEBU		Angie Rojas
Dirección de Tránsito	Carlos Andrés García	
Metrolínea	Reyes	
Bomberos	Nini Marelby Barajas	
	Nelson Guerrero Lozada	
	Lina Correa	
	Yaneth Vásquez	
	Ruth Estela Muñoz	
	Laura Pita	
	Edmundo Ruiz Cassaleth	
	Trina María Rodríguez	
	Luis Alexander Rodríguez	

## Contenido

<b>PRESENTACIÓN</b> .....	4
<b>1. MARCO GENERAL Y METODOLÓGICO</b> .....	6
<b>1.1 Estructura metodológica estrategia PIIAF</b> .....	6
1.1.1 Componente 1. Marco normativo.....	7
1.1.2 Componente 2. Diagnóstico de la situación de la primera infancia, infancia, adolescencia.....	7
1.1.3 Componente 3. Estratégico.....	8
1.1.4 Componente 4. Financiero.....	8
<b>1.2 Referentes normativos estrategia PIIAF</b> .....	15
<b>2. DIAGNOSTICO SITUACIONAL: DERECHOS Y REALIZACIONES PRIMERA INFANCIA, INFANCIA, ADOLESCENCIA</b> .....	22
<b>2.1 Análisis situacional</b> .....	22
2.1.1 Primera infancia municipio de Bucaramanga.....	22
2.1.2 Infancia municipio de Bucaramanga.....	37
2.1.3 Adolescencia municipio de Bucaramanga.....	46
<b>2.2 Análisis problemáticas territoriales</b> .....	59
<b>3. PLAN ESTRATÉGICO</b> .....	69
<b>3.1 Alternativas de solución</b> .....	69
<b>3.2 Seguimiento política pública PIIAF corte 2023</b> .....	83
<b>3.3. Priorización componente programático</b> .....	108
<b>3. 4. Componente Financiero: Plan Plurianual</b> .....	121
<b>5. ANEXOS</b> .....	123



## PRESENTACIÓN

En virtud del reconocimiento que hace la administración 2024 - 2027 a las voces y participación activa de las niñas, niños y adolescentes (NNA) se compromete a través de la consolidación de la estrategia PIIAF para el desarrollo efectivo de las diferentes metas y acciones de política pública propuestas a 2029, que se configuran indispensables para esta administración y así promover y consolidar los temas que son fundamentales para garantizar el goce efectivo de sus derechos dentro del Plan de Desarrollo Municipal “Bucaramanga Avanza Segura 2024 – 2027”.

De igual manera, el municipio de Bucaramanga en cumplimiento de la Ley 1098 de 2006, en su artículo 204 establece la responsabilidad del diseño, la ejecución y la evaluación de las políticas públicas de infancia y adolescencia en ámbitos nacional, departamental, distrital y municipal, la cual es indelegable y conlleva a la rendición pública de cuentas; del mismo modo, la Directiva 002 de 2020 de la Procuraduría General de la Nación advierte la necesidad de priorizar dentro de los planes de desarrollo territorial, la inclusión de las acciones necesarias para garantizar los derechos de los NNA; también se siguen los lineamientos estipulados por el Comité Ejecutivo del Sistema Nacional de Bienestar Familiar para la inclusión de la primera infancia, infancia y la adolescencia en el Plan de Desarrollo 2024 - 2027, el cual se ha estructurado a partir de la actualización del diagnóstico de primera infancia, infancia, adolescencia y juventud, buscando identificar las prioridades que en este tema deben ser incluidas en el Plan de Desarrollo para el presente periodo.

En este orden de ideas, Bucaramanga se proyecta como un territorio seguro para NNA, a partir de las diferentes acciones contenidas en la presente estrategia PIIAF, la cual representa la actualización del modelo de gobernanza en la que a partir del análisis de brechas e indicadores y propuestas de alternativas de solución por parte de los distintos sectores del municipio, los NNA de las 17 comunas y 3 corregimientos de la ciudad, gocen del pleno y armonioso desarrollo dentro de la familia y la comunidad en un ambiente de felicidad, amor y comprensión, donde prevalezca la igualdad y la dignidad humana.

Para alcanzar este reto, se establece la protección a esta población como la principal prioridad y el bien más preciado de nuestra sociedad, mediante la implementación efectiva de programas que favorezcan su desarrollo integral y el mejoramiento en su calidad de vida, desde el fortalecimiento de sectores claves como el acceso y atención efectiva a los servicios de salud que permitan la prevención y manejo de enfermedades, así como la atención curativa y rehabilitadora, médica y psicológica para el tratamiento de la salud física y mental, y además la seguridad alimentaria que haga frente a los graves problemas de desnutrición en esta población, acciones que conducirán directamente a su bienestar.

De igual manera, estrategias para garantizar el acceso a la educación de calidad, obligatoria y gratuita por parte del Estado en los niveles de preescolar, primaria y bachillerato para NNA en Bucaramanga, así como la garantía de acceso a NNA con capacidades diversas a los diferentes niveles del sistema educativo público. Esto complementado con la promoción de espacios como parques, bibliotecas, centros culturales y deportivos, donde los NNA puedan desarrollar sus habilidades, talentos e intereses, y participar en actividades artísticas, deportivas y recreativas, al igual que el impulso al fomento de las redes de NNA hacia la protección del medio ambiente, donde se promueva la conciencia, el conocimiento y las habilidades necesarias para comprender y abordar los desafíos ambientales y, las prácticas sostenibles y responsables con el entorno.

Se busca, además, apoyar la participación activa de NNA en la vida social, política y comunitaria, esencial para fortalecer su empoderamiento y progreso. Con la juventud urbana y rural construir territorio incluyente y competitivo, al estimular emprendimientos juveniles, apoyar y capacitar a

jóvenes en el uso y manejo de tecnologías enfocadas en la formación académica y el emprendimiento.

En particular, una ciudad, donde los NNA crezcan en espacios libres de violencia y adecuados para su desarrollo, sin ser sometidos a ningún flagelo en sus hogares y en las calles; donde los jóvenes encuentren espacios de participación y oportunidades de crecimiento en los parques, zonas verdes, escenarios deportivos barriales y entornos educativos recuperados y seguros, sin el consumo permanente de sustancias psicoactivas, alcohol y otras.

Allí donde Bucaramanga logre erradicar el trabajo infantil, que representa una afectación a sus derechos, al riesgo de un inadecuado desarrollo del proceso de infancia y adolescencia, causado por la fuerte presencia en la ciudad de grupos de delincuencia organizada, los cuales explotan sexual, comercial y laboralmente a NNA, en escenarios como la mendicidad en semáforos, explotación sexual en diferentes puntos de la ciudad o su ofrecimiento por medios virtuales.

Todo lo anterior, basado en los planes operativos reportados por cada dependencia responsable de la administración municipal que interviene en el cumplimiento de la estrategia PIIAFF, siendo estas: Secretaría de Salud y Ambiente, Secretaría de Educación, Secretaría de Desarrollo Social, Secretaría del Interior, Secretaría de Planeación, Secretaría de Infraestructura, Instituto de la Juventud, el Deporte y la Recreación de Bucaramanga (INDERBU), Instituto Municipal de Cultura y Turismo (IMCT) y la Oficina de Prensa y Comunicaciones, entre otras.

Es fundamental destacar que este documento anexo al Plan de Desarrollo del municipio de Bucaramanga para el periodo 2024-2027 “Bucaramanga Avanza Segura”, titulado “juntos por la niñez”, cuenta con una estructura integrada por un marco conceptual y metodológico el cual contiene los siguientes componentes: Diagnóstico de la situación de la primera infancia, infancia, adolescencia y juventud; Componente estratégico y programático; y Componente de plan de inversiones.

Finalmente, se llevó a cabo un exhaustivo diagnóstico participativo, el cual ofrece un panorama detallado de la situación de los NNA, abarcando los principales indicadores recomendados por la Procuraduría General de la Nación. Este diagnóstico se estructura en función del ciclo de vida, logros alcanzados y derechos establecidos, identificando las problemáticas que impactan los derechos y logros de este grupo poblacional en el municipio. Además, tanto el diseño de programas como la asignación de recursos financieros contaron con la colaboración de diversos actores institucionales, sociales y comunitarios, así como de la mesa de participación de los NNA.

## 1. MARCO GENERAL Y METODOLÓGICO

### 1.1 Estructura metodológica estrategia PIAF

#### Descripción general de la metodología estrategia PIAF.

Una Bucaramanga segura, sostenible y competitiva para nuestros niños, niñas, adolescentes y familias, es una de las más grandes apuestas que tiene esta administración en cabeza de su alcalde Jaime Andrés Beltrán Martínez. Lo anterior, no solo por los distintos lineamientos a nivel internacional, nacional y regional que priorizan la atención y garantía de derechos de estos cursos de vida, sino porque existe la conciencia de que, si se atienden las problemáticas y necesidades desde los primeros años de vida, podremos tener sociedades más justas, equitativas e incluyentes.

Bajo esa premisa, la elaboración de este documento se orientó metodológicamente por los lineamientos establecidos por el Departamento Nacional de Planeación (DNP), con su guía “Orientaciones de inclusión de niñas, niños, adolescentes, y las familias para formulación de los planes de desarrollo territorial”. Asimismo, la estrategia de “Hechos y Derechos” de la Procuraduría General de la Nación y el Instituto Colombiano de Bienestar Familiar (ICBF), la cual promueve una gestión eficaz y eficiente de los recursos públicos en aras de garantizar los derechos y las libertades de los NNA y la participación activa de la población identificando sus problemáticas y proponiendo acciones situadas y concretas de solución.

A su vez, esta administración adaptó la propuesta metodológica de diálogo con niñas, niños y adolescentes de las mesas de participación en el marco de la estrategia “JUNTOS POR LA NIÑEZ” del Instituto Colombiano de Bienestar familiar (ICBF), para garantizar espacios con la Mesa de participación significativa de niños, niñas y adolescentes del municipio como instancia del Sistema Nacional de Bienestar Familiar, cuyo propósito es propiciar la participación y movilización de las niñas, niños y adolescentes como agentes fundamentales en el diseño e implementación de políticas públicas dirigidas a ellos y ellas, a partir de los planes, programas y proyectos establecidos por la administración municipal.

El presente documento se encuentra organizado metodológicamente por curso de vida, y tal como se indicó en la presentación, corresponde a la actualización del análisis situacional de derechos en clave de realizaciones, a través de la medición de sus indicadores, la presentación de las acciones priorizadas a realizar del plan estratégico de la política pública y las apuestas políticas, financieras y administrativas de ciudad, para hacer efectivo los derechos de la población. En ese sentido, con el objetivo de facilitar su comprensión y siguiendo los lineamientos técnicos, normativos y metodológicos, se planteó trabajar sobre cuatro componentes del Plan de Desarrollo: Componente 1. Marco normativo; Componente 2. Diagnóstico; Componente 3. Estratégico y Componente 4. Financiero.

Figura 1. Pasos sugeridos para incluir la temática en el PDM.

# ORIENTACIÓN METODOLÓGICA

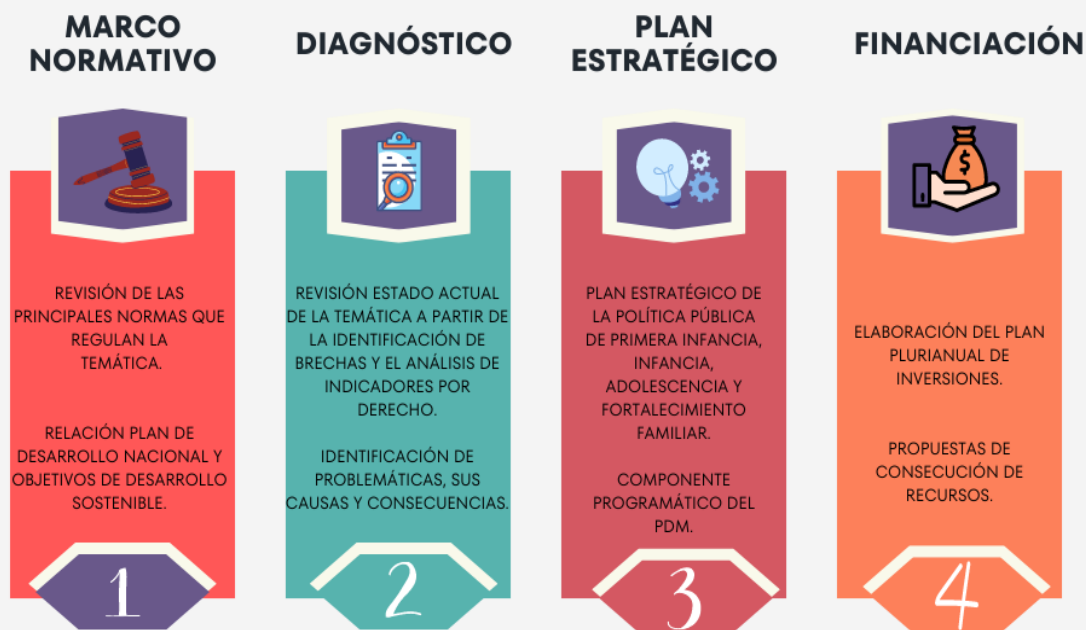

Fuente: Elaboración propia. (adaptación de orientaciones de inclusión de niñas, niños, adolescentes, y las familias para formulación de los planes de desarrollo territorial- SisPT)

## 1.1.1 Componente 1. Marco normativo

Así como en el Plan de Desarrollo "Bucaramanga Avanza Segura", fue fundamental exponer la estructura normativa y los referentes que orientan la planeación territorial en el ámbito municipal, para la construcción de esta estrategia también fue importante contemplar esta misma estructura, que se sustenta en un marco normativo constituido por preceptos constitucionales, leyes, decretos, resoluciones y demás disposiciones legales en las que se enmarca la protección y garantía de los derechos de los Niños, niñas, adolescentes y familias del territorio.

## 1.1.2 Componente 2. Diagnóstico de la situación de la primera infancia, infancia, adolescencia.

En este componente se realizó la identificación del estado y caracterización de las temáticas por curso de vida, partiendo de las realizaciones y los derechos que cada una comprende, relacionando a partir de un análisis de brechas, los indicadores con las principales problemáticas que afectan a la población. Cabe resaltar que, para llevar a cabo este punto, se elaboró la consulta de información oficial sobre indicadores, la cual se encontraba disponible en sistemas de información como:

1. Sistema Único de Información de la Niñez (SUIN).
2. TERRIDATA.

### 3. Sistema de Seguimiento al Desarrollo Integral de la Primera Infancia.

Asimismo, se realizó la construcción de los árboles de problemas, identificando causas y consecuencias por curso de vida, en donde a través de su análisis se dio respuesta a interrogantes tales como: ¿Cuáles son las principales situaciones que se deben resolver en la entidad territorial para garantizar los derechos de los niños, niñas y adolescentes según su curso de vida? y ¿Quiénes son los más afectados por dichas situaciones? (pertenecientes a grupos étnicos, ubicados en zona rural o urbana, niños o niñas víctimas, con discapacidad o en pobreza extrema, etc.) ¿Dónde se ubica esta población en el territorio?

#### 1.1.3 Componente 3. Estratégico.

En este componente se incluyen los objetivos, programas e indicadores que presentan un mayor impacto en la solución de las problemáticas asociadas, de acuerdo con el diagnóstico realizado. Para ello, se identifican las alternativas de solución tomando como punto de partida las acciones de la política pública de primera infancia, infancia, adolescencia y fortalecimiento familiar, así como para el caso del municipio, la relación de los ejes estratégicos con los programas que le apunten a la garantía de derechos de los cursos de vida, los cuales en se encuentran en su mayoría en la línea estratégica "Territorio que integra".

Es también importante mencionar que la escogencia de los productos y los indicadores de resultado, se realiza en el marco de la propuesta del catálogo de clasificación del gasto público (Catálogo MGA) elaborado por el DNP, en función de las temáticas priorizadas que son: Desarrollo integral de la primera infancia, Desarrollo integral de la infancia y la adolescencia, Apoyo y fortalecimiento a las familias, Protección y atención ante las vulneraciones de los derechos y Derecho humano a la alimentación.

#### 1.1.4 Componente 4. Financiero.

Esta parte del proceso se refiere a un momento importante, ya que en él se definen los costos de los programas y su financiación. Aquí, de acuerdo con los productos elegidos por las distintas dependencias, dirigidos a la población primera infancia, infancia y adolescencia, se realiza la estructuración del Plan Plurianual de Inversiones, el cual tiene como objetivo proyectar la inversión y las fuentes de financiación para alcanzar los objetivos propuestos.

#### Metodología de participación estrategia PIAF.

Es importante subrayar que, durante la elaboración de este documento, así como en la configuración de cada una de sus secciones, se dio una significativa importancia a la participación ciudadana. Estos ejercicios y espacios de participación no solo fueron un elemento central, sino que también representaron un pilar fundamental para el desarrollo integral del mismo. Se hizo hincapié en asegurar una participación activa y la corresponsabilidad de diversos actores clave, quienes participaron en un proceso de gobernanza y consenso político. En este proceso, se priorizó el trabajo conjunto en aras de garantizar los derechos de los niños, niñas y adolescentes del municipio, consolidando así un enfoque basado en la inclusión y el respeto hacia este segmento poblacional.

En línea con la estrategia de fomentar una participación activa y una influencia significativa de la comunidad en la configuración del Plan de Desarrollo 2024-2027 "Bucaramanga Avanza Segura", se adoptó la metodología de Investigación de Acción Participativa (IAP). Desde el inicio de los "Encuentros de diálogo participativos ciudadanos" a partir del mes de enero de 2024, se promovieron espacios deliberativos y colaborativos para involucrar a la población de niños, niñas y adolescentes (NNA) del municipio en el proceso de formulación del plan. Este enfoque, basado en la interacción directa y el intercambio de ideas entre la comunidad y las autoridades, buscó



asegurar que las voces de los NNA fueran escuchadas y consideradas en la planificación de políticas y programas que afectarán su desarrollo y bienestar en el futuro próximo.

Figura 2. Invitación Encuentros de diálogo poblacional: Primera infancia y adolescencia.



**¡Bucaramanga** es mi plan!

**Te invitamos a participar**

en los **encuentros poblacionales** para la formulación del Plan de Desarrollo "Bucaramanga Avanza Segura" 2024 – 2027

**Cuándo:** 09 febrero de 2024

**Dónde:** Ludoteca / centro cultural del Oriente

**Hora:** 8:30 am - 12m

**Dirigido a:** Primera infancia, infancia y adolescencia PIIAFF,

Fuente: Elaboración propia

No obstante, es importante aclarar que previo a ello se realizó por parte del Instituto Colombiano de Bienestar Familiar (ICBF) la presentación y socialización de los lineamientos para la inclusión de la primera infancia, infancia y adolescencia en los planes territoriales de desarrollo, emitidos por el Sistema Nacional de Bienestar Familiar y la Procuraduría General de la Nación; dicho espacio se propició en el desarrollo de la primera sesión de la Mesa de primera infancia, infancia, adolescencia y fortalecimiento familiar del municipio de Bucaramanga llevada a cabo el día 8 de febrero de 2024. A su vez, allí se presentaron las directrices por parte de la administración municipal y se realizó el primer ejercicio de construcción de diagnóstico por parte de las secretarías, dependencias y organizaciones asistentes.

Figura. 3. Socialización orientaciones de inclusión de niños, niñas, adolescentes y las familias para formulación de los planes de desarrollo territorial, MPIAF 2024.



Fuente: Elaboración propia

De este espacio, surgió el compromiso de realizar mesas alternas de trabajo por curso de vida con especial énfasis en la vinculación de la mesa de participación NNA, con el objetivo de realizar el diagnóstico y análisis de cada grupo poblacional y las propuestas de acciones para el marco estratégico del plan.

A continuación, se relacionan los espacios desarrollados, con las fechas establecidas y el número de participantes por cada uno:

MESA/ESPACIO	FECHA/LUGAR	PARTICIPANTES
Mesa PIIAF	8 de febrero de 2024- Centro vida Álvarez	35 participantes
Encuentro de diálogo poblacional	9 de febrero de 2024 – Ludoteca Centro Cultural del Oriente	50 participantes
Mesa de participación significativa de niños, niñas y adolescentes	13 de marzo de 2024- Centro vida años maravillosos	40 participantes
Mesa política pública primera infancia, infancia, adolescencia y fortalecimiento familiar.	19 de marzo de 2024- Alcaldía de Bucaramanga	12 participantes
Jornada de validación interna proceso PIAFF con las secretarías y dependencias.	15 de abril de 2024- Alcaldía de Bucaramanga	30 participantes
Socialización proceso PIIAF- Mesa PIIAF- Mesa de participación significativa Niños, niñas y adolescentes.	23 de abril de 2024- Alcaldía de Bucaramanga	50 participantes

Estas mesas fueron lideradas por la Secretaría de Planeación con el acompañamiento de la Secretaría de Desarrollo Social y contaron con la participación activa de las demás dependencias de la administración municipal.

Dentro de los espacios más significativos del proceso, se puede destacar el “Encuentro de diálogo de primera infancia, infancia, adolescencia y fortalecimiento familiar”, en el cual participaron niños, niñas y adolescentes, organizaciones sociales y comunitarias que trabajan con la población, así como distintos actores del sistema que procuran la garantía de ésta.

Durante este espacio se desarrolló un proceso dirigido por cuatro momentos; el primero sobre análisis y construcción del diagnóstico para los cursos de vida de Primera Infancia, Infancia y Adolescencia, en el cual se realizó una identificación de indicadores, sus cifras, el análisis de comportamiento y la priorización de la problemática; en un segundo momento, se realizó la definición de las problemáticas identificadas, y el análisis correspondientes como población afectada, ubicación de la situación y síntesis del problema identificado; un tercer paso trabajó la definición de causas y consecuencias de la problemática; allí se identificaron las causas y consecuencias, directas e indirectas. Finalmente, en el paso 4, se identificaron las alternativas de solución, lo cual permitió que los participantes hicieran sus propuestas de acción para mitigar las problemáticas. Cada grupo realizó la entrega de los insumos desarrollados en la actividad. (Ver documento anexo).

Figura 4. Encuentro poblacional de primera infancia, infancia y adolescencia para la formulación del PDM.



Fuente: elaboración propia.





Fuente: elaboración propia.

Asimismo, es importante resaltar el espacio llevado a cabo en el Centro Vida Años Maravillosos, con la Mesa de participación significativa de niños, niñas y adolescentes del municipio, la cual se orientó directamente con la propuesta metodológica del Instituto Colombiano de Bienestar Familiar para el diálogo con niñas, niños y adolescentes de las mesas de participación, a través de la ESTRATEGIA “JUNTOS POR LA NIÑEZ”. Para ello se dividió el espacio en cinco momentos: el primero, denominado “Generando confianza”, en el que a través de dinámicas rompe hielo, se realizaba la presentación y la socialización de los objetivos de la sesión. El segundo momento llevaba por nombre “Informando y afianzando conocimientos”, donde se explicó de manera sencilla y didáctica, qué son los planes de desarrollo y las temáticas priorizadas para la población. En un tercer momento, llamado “Diálogo por la niñez, reflexiones y propuestas”, se trabajó a través de la metodología del “World Coffe”, la formulación de una serie de preguntas orientadas para que los NNA pudieran dar su opinión respecto a temas como el desarrollo integral de cada curso de vida, tales como: ¿Qué debería tener el territorio para que fueran felices?, ¿o, ¿Qué debería tener tu territorio para sentirte protegido?, entre otros. (Ver documento anexo con las respuestas de los participantes)

Seguidamente, como cuarto momento se realizó el acto simbólico por la niñez, en el que el secretario de Desarrollo Social como delegado del alcalde, firmó el pacto con los niños, niñas y adolescentes (ver documento anexo del pacto firmado). Finalmente, se realizó el quinto momento con el cierre del espacio, durante el cual el facilitador les recordó la importancia de que su voz siempre sea tenida en cuenta y que las mesas de participación son un buen escenario para poder incidir en las decisiones políticas que se toman en los territorios, en cabeza de los mandatarios territoriales.

Con esto se pone en evidencia que la participación ciudadana fue el pilar transversal en la elaboración del presente documento y cuyos anexos se encuentran respaldando la construcción del mismo.

Figura. 5. Mesa de participación significativa de niños, niñas y adolescentes del municipio de Bucaramanga.



Fuente: Elaboración propia



Figura 6. Pacto por la niñez.

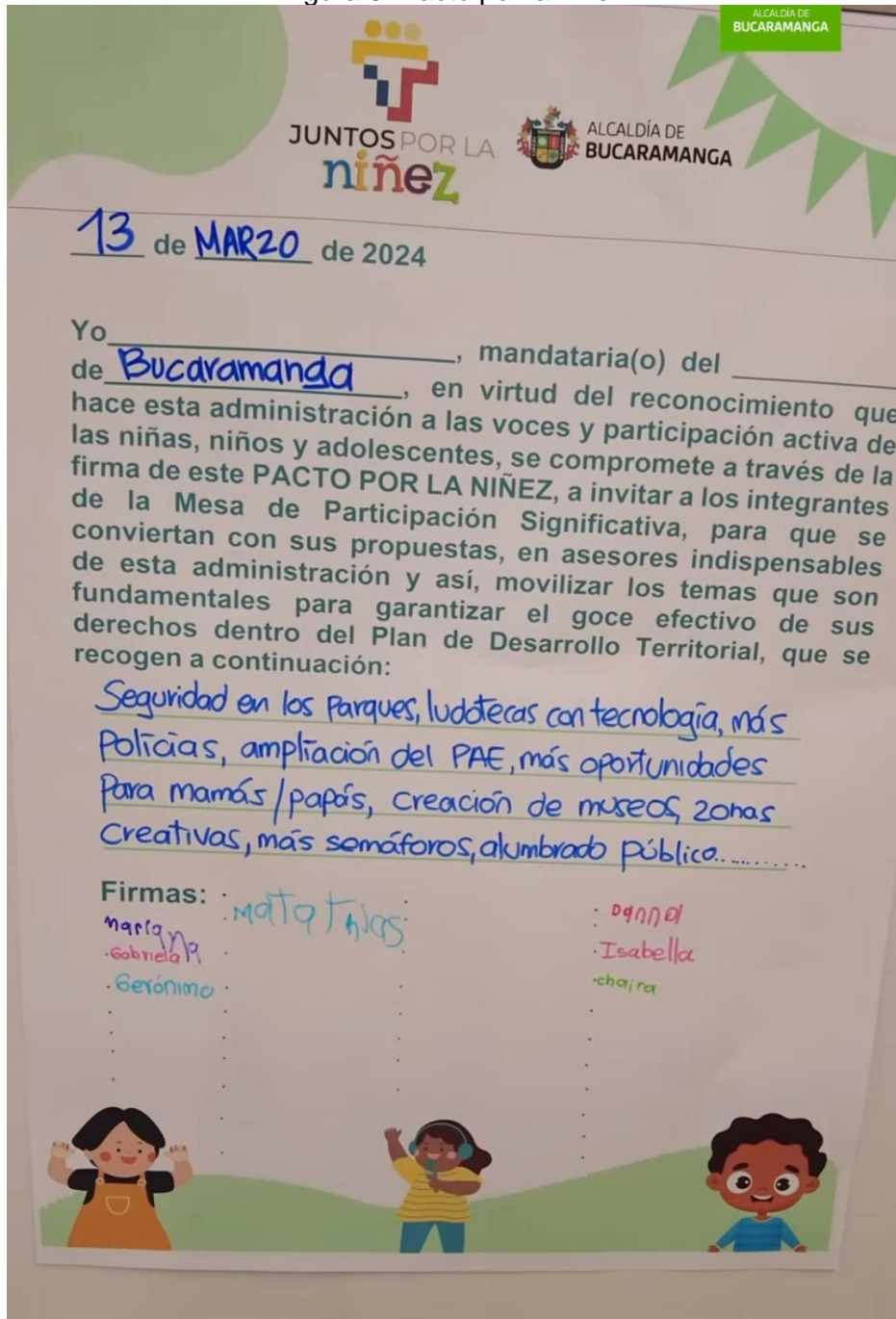

Fuente: Elaboración propia

Figura 7. Niños y niñas de la mesa de participación significativa de Bucaramanga

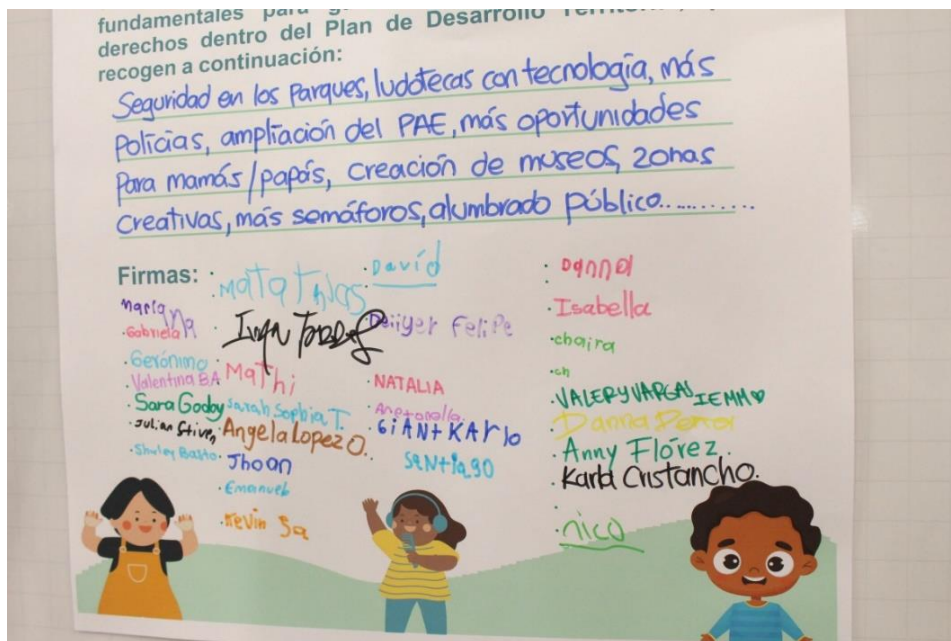

Fuente: Elaboración propia

Se relacionan los videos colgados en las redes sociales institucionales producto de algunos encuentros para la visualización ciudadana:

- <https://www.instagram.com/reel/C3NZhw4g6Dk/?igsh=MTNIM3Y2M3ZsdTRoaQ==>
- <https://www.instagram.com/reel/C4iOBlANUt/?igsh=dnM2OHY5M3NmOHV1>

## 1.2 Referentes normativos estrategia PIAF

La garantía, protección y reparación de los derechos de la primera infancia, la infancia y la adolescencia, está enmarcada y reglamentada a nivel internacional, nacional y local, por medio de diferentes declaraciones, tratados internacionales, convenciones, protocolos, leyes y decretos,

los cuales buscan abolir prácticas que atenten contra el bienestar de los niños y niñas mediante la protección integral. Uno de los fines más importantes de esta normatividad es la obligación que tienen los Estados de proteger a los niños y niñas mediante la adopción de políticas públicas que reviertan las situaciones de vulnerabilidad y garanticen el pleno ejercicio de sus derechos.

A nivel internacional, en el año 1924 la Declaración de Ginebra sobre los Derechos del Niño reconoció por primera vez la existencia de derechos específicos para los niños y niñas, así como la responsabilidad de los adultos en su cuidado. El preámbulo de la Declaración de los Derechos del Niño de 1924 sostiene que “la humanidad debe al niño lo mejor que ésta puede darle” (p.1), visión que desarrolla en sus cinco artículos, reconociendo los derechos del niño al bienestar, al desarrollo, a la asistencia, al socorro y a su protección.

En 1959, la Asamblea General de las Naciones Unidas aprobó junto con los 78 Estados miembros de la ONU, las nuevas disposiciones de la Declaración de los Derechos del Niño, la cual reconoce a los niños y niñas como sujetos derechos humanos inherentes a su condición de infantes, con el potencial de desarrollarse física, mental, social y moralmente con libertad y dignidad.

La Declaración de los Derechos del Niño de 1959, dictó diez principios fundamentales en torno a los derechos de los menores, estableciendo las garantías fundamentales que todos los niños deben gozar sin excepciones de ningún tipo, ni distinción de raza, religión o nacionalidad, teniendo como finalidad máxima la protección especial del desarrollo emocional, físico y social de los niños, a tener un nombre desde su nacimiento, a tener alimentación, vivienda y atención adecuada, a una educación, entre otras.

La Convención sobre los Derechos Del Niño adoptada por la Asamblea General de las Naciones Unidas el 20 de noviembre de 1989, reconoce a los niños como los individuos menores de 18 años y establece como principio fundamental garantizar el derecho de pleno desarrollo físico, mental y social, y con derecho a expresar libremente sus opiniones. La Convención atiende como primordial el interés superior del niño, con esto se asegura que “corresponde al Estado asegurar una adecuada protección y cuidado, cuando los padres y madres u otras personas responsables no tienen capacidad para hacerlo” (p.10). En este sentido, el Estado debe vigilar que las instituciones, servicios y establecimientos encargados de la protección de los niños cumplan las normas y directrices determinadas.

Los Estados deben asegurar el derecho intrínseco a la vida, a la supervivencia y al desarrollo y a la prevención de sucesos que alteren su bienestar en el ámbito social, familiar, económico y cultural (UNICEF, 2006). En Colombia, fue aprobada y adoptada la Convención sobre los Derechos del Niño por medio de la Ley 12 de 1991 en el Congreso de la República.

Es pertinente señalar que la Convención de los Derechos del Niño reconoce el derecho al juego en su artículo 31: “Los Estados Partes reconocen el derecho del niño al descanso y el esparcimiento, al juego y a las actividades recreativas propias de su edad y a participar libremente en la vida cultural y en las artes”.

En el ámbito nacional, la Constitución Política de Colombia (1991) en su artículo 44, como parte de los Derechos Sociales, Económicos y Culturales, define como derechos fundamentales de los niños: la vida, la integridad física, la salud y la seguridad social, la alimentación, a tener un nombre y una nacionalidad, a tener una familia y no ser separados de ella, al cuidado y el amor, la educación y la cultura, la recreación y la libertad expresión; derechos que deben ser protegidos cuando sufran situaciones de violencia física o moral, de abandono, venta, secuestro, abuso sexual, explotación laboral, sexual o económica, o a realizar trabajos riesgosos. También, gozarán de los demás derechos consagrados en esta carta política, en las leyes y los tratados internacionales; y que “la familia, la sociedad y el Estado tienen la obligación de asistir y proteger

al niño para garantizar su desarrollo armónico e integral y el ejercicio pleno de sus derechos” (Constitución Política, 1991, art.44). Y, por último, establece que los niños y niñas prevalecen sobre los derechos de los demás. En el artículo 45, especifica que los y las adolescentes tienen derecho a la protección y a la formación integral y que “el Estado y la sociedad garantizan la participación de los jóvenes en los organismos públicos y privados que tengan a cargo la protección, educación y progreso de la juventud” (Constitución Política, 1991, art.45).

Para el año 2006, se expide el Código de Infancia y Adolescencia mediante la Ley 1098; este código tiene por finalidad “garantizar a los niños, a las niñas y a los adolescentes su pleno y armonioso desarrollo para que crezcan en el seno de la familia y de la comunidad, en un ambiente de felicidad, amor y comprensión” (Ley 1098, 2006, art.1); y a su vez, denota la prevalencia del reconocimiento a la igualdad y la dignidad humana, sin discriminación alguna. El objeto de esta ley establece las “normas sustantivas y adjetivas para la protección integral de los niños, las niñas y los adolescentes, con el objetivo garantizar el ejercicio de sus derechos y libertades, de los cuales son responsabilidad de la familia, la Sociedad y el Estado, de acuerdo con lo contemplado por los instrumentos de derechos humanos, la Constitución Política y las leyes nacionales. Se dispone que son sujetos titulares de derechos las personas menores de dieciocho años y entiende como niño o niña todas las personas entre los 0 y los 12 años, y por adolescente, entre los 12 y 18 años.

Frente a los derechos de los niños, las niñas y los adolescentes de los pueblos indígenas y demás grupos étnicos; el artículo 13 del Código de la Infancia y la Adolescencia, señala que éstos “gozarán de los derechos consagrados en la Constitución Política, los instrumentos internacionales de Derechos Humanos y el presente Código, sin perjuicio de los principios que rigen sus culturas y organización social”.

Define en el artículo 7° que la protección integral es su reconocimiento como sujetos de derechos, la garantía y cumplimiento de los mismos, la prevención de su amenaza o vulneración y la seguridad de su restablecimiento inmediato en desarrollo del principio del interés superior. Esa protección se materializa en el conjunto de políticas, planes, programas y acciones que se ejecuten en los ámbitos nacional, departamental, distrital y municipal con la correspondiente asignación de recursos financieros, físicos y humanos.

La ley 1098 de 2006 en su artículo 30 visibiliza el juego en el marco de la protección integral como un factor central del desarrollo: “Los niños, las niñas y adolescentes tienen el derecho al descanso, esparcimiento y al juego y demás actividades recreativas propias de su ciclo vital y a participar en la vida cultural y las artes” (Ley 1098, 2006).

De igual manera, en la Ley 1098 se establecen los lineamientos para la construcción de las políticas públicas de infancia y adolescencia (aún no se reconocía el curso de vida de primera infancia, pero se acogían los niños y niñas de dicha edad) en cada uno de los territorios de la nación, y las define como “el conjunto de acciones que adelanta el Estado, con la participación de la sociedad y de la familia, para garantizar la protección integral de los niños, las niñas y los adolescentes” (Ley 1098, 2006, art. 201). Así mismo contiene los objetivos, principios rectores y define los responsables de la siguiente manera:

Son responsables del diseño, la ejecución y la evaluación de las políticas públicas de infancia y adolescencia en los ámbitos nacional, departamental, distrital y municipal, el presidente, los gobernadores y los alcaldes. Su incumplimiento será sancionado disciplinariamente como causal de mala conducta. La responsabilidad es indelegable y conlleva a la rendición pública de cuentas. (Ley 1098, 2006, art. 204). El inciso segundo del citado artículo determina que el Departamento Nacional de Planeación, el Ministerio de Salud y de Protección Social y el Ministerio de Educación Nacional, con la asesoría técnica del Instituto Colombiano de Bienestar Familiar (ICBF), deberán



diseñar los lineamientos técnicos mínimos que deberán contener los planes de desarrollo en materia de infancia y adolescencia, teniendo en cuenta el ciclo de vida y el enfoque de garantía y restablecimiento de derechos.

El inciso tercero del mismo artículo fija un término de cuatro (4) meses al inicio del período de gobierno, para que el gobernador y el alcalde realicen el diagnóstico de la situación de la niñez y la adolescencia en su departamento y municipio, con el fin de establecer las problemáticas prioritarias que deberán atender en su Plan de Desarrollo, así como determinar las estrategias a corto, mediano y largo plazo que se implementarán para ello.

Los entes territoriales, conforme lo dispone la Ley 1361 de 2009, deben establecer acciones, planes y programas tendientes a promover una cultura de protección, promoción y realce de la institución familiar (artículo 7°); establecer observatorios de familia regionales adscritos a las oficinas de planeación departamentales o municipales (artículo 9) y formular y ejecutar la política pública de apoyo y fortalecimiento de la familia (artículo 13).

La Ley 1622 de 2013 determina en su artículo 6o que los jóvenes son titulares de los derechos reconocidos en la Constitución Política, en los tratados internacionales aprobados por Colombia, y en las normas que los desarrollan o reglamentan. Este estatuto de ciudadanía juvenil busca garantizar a todos los y las jóvenes, el ejercicio pleno de la ciudadanía juvenil en los ámbitos, civil o personal, social y público y el goce efectivo de los derechos que les han sido reconocidos.

Igualmente, dispone la adopción de las políticas públicas necesarias para su realización, protección y sostenibilidad; el fortalecimiento de sus capacidades y condiciones de igualdad de acceso que faciliten su participación e incidencia en la vida social, económica, cultural y democrática del país. Estas políticas de la juventud deben ser incluidas en los planes de desarrollo territorial, siendo responsables de ello, el presidente de la República, los gobernadores y alcaldes, conforme al parágrafo 1 del artículo 15 de esta ley.

Por otra parte, frente a la atención integral de la primera infancia, el Congreso de la República, mediante la Ley 1804 de 2016, aprueba la Política de Estado para el desarrollo integral de la primera infancia “De Cero A Siempre”, la cual tiene como propósito “fortalecer el marco institucional para el reconocimiento, la protección y la garantía de los derechos de las mujeres gestantes y de los niños y las niñas de cero a seis años de edad, así como la materialización del Estado Social de Derecho” (art.1). Esta Ley sienta las bases conceptuales, técnicas y de gestión para garantizar la protección y desarrollo integral para la población de primera infancia. En la política pública nacional se afirma que:

Se desarrolla a través de un trabajo articulado e intersectorial que desde la perspectiva de derechos y con un enfoque de gestión basado en resultados, articula y promueve el conjunto de acciones intencionadas y efectivas encaminadas a asegurar que en cada uno de los entornos en los que transcurre la vida de las niñas y los niños, existan las condiciones humanas, sociales y materiales para garantizar la promoción y potenciación de su desarrollo (Ley 1804, 2016, art. 2).

Esta política pública nacional, representa la postura y comprensión que tiene el Estado Colombiano sobre la primera infancia, el conjunto de normas asociadas a esta población, los procesos, los valores, las estructuras y los roles institucionales y las acciones estratégicas lideradas por el Gobierno, que en corresponsabilidad con las familias y la sociedad, aseguran la protección integral y la garantía del goce efectivo de los derechos de la mujer en estado de embarazo y de los niños y niñas desde los cero (0) hasta los seis (6) años de edad.

Asimismo, la citada norma postula al juego como una de las actividades rectoras de la educación inicial, dándole un lugar diferente al tratado tradicionalmente en la educación como un instrumento de aprendizaje y reconocerle un valor central en el desarrollo integral de los niños y las niñas de



primera infancia. Artículo 5°. “La educación inicial. La educación inicial es un derecho de los niños y niñas menores de seis (6) años de edad. Se concibe como un proceso educativo y pedagógico intencional, permanente y estructurado, a través del cual los niños y las niñas desarrollan su potencial, capacidades y habilidades en el juego, el arte, la literatura y la exploración del medio, contando con la familia como actor central de dicho proceso”.

En el marco de esta política pública se establecen unas realizaciones y que los niños/as tienen una atención integral cuando:

#### REALIZACIONES PRIMERA INFANCIA: LEY 1804 DE 2016

1. Nace en una familia que le acoge y se prepara para su crianza.
2. Cuenta con padres, madres o cuidadores principales que ponen en práctica pautas de crianza que favorecen su desarrollo temprano.
3. Es valorado y monitoreado en su crecimiento y desarrollo.
4. Vive y disfruta del nivel más alto posible de salud.
5. Se encuentra en un estado nutricional adecuado.
6. Cuenta con la posibilidad de crecer en ambientes que favorecen y potencian su desarrollo.
7. Expresa sus sentimientos, ideas y opiniones en sus escenarios cotidianos y estas son tenidas en cuenta.
8. Cuenta con identidad jurídica y cultural.
9. Permanece en ambientes seguros y protegidos.
10. Crece en un contexto que promociona sus derechos y actúa ante la exposición a situaciones de riesgo o vulneración.

Asimismo, la Política Pública Nacional de Infancia y Adolescencia 2018-2030 acoge las realizaciones y la atención integral a los niños, niñas y adolescentes, entendido como “aquellas condiciones y estados que se materializan en sus vidas a partir de las interacciones que establecen en los entornos por los que transitan y se desarrollan”. En el marco de esta política pública, se plantean ocho realizaciones que se deben garantizar, a saber:

#### REALIZACIONES POLÍTICA PÚBLICA DE INFANCIA Y ADOLESCENCIA

1. Cada niña, niño y adolescente cuenta con una familia que le acoge y acompaña en su desarrollo, junto con los pares, redes y organizaciones sociales y comunitarias.
2. Cada niño, niña y adolescente disfruta del nivel más alto posible de salud, vive y asume modos, estilos y condiciones de vida saludables y cuenta con óptimas condiciones de alimentación y nutrición.
3. Cada niño, niña y adolescente participa de procesos de educación y formación integral que desarrollan sus capacidades, potencian el descubrimiento de su vocación y el ejercicio de la ciudadanía.
4. Cada niño, niña y adolescente construye su identidad desde el respeto y valoración de la diversidad.
5. Cada niño, niña y adolescente goza y cultiva sus intereses en torno a las artes, la cultura, el deporte, el juego y la creatividad.
6. Cada niño, niña y adolescente participa y expresa libremente sentimientos, ideas y opiniones y decide sobre todos los asuntos que le atañen.
7. Cada niño, niña y adolescente realiza prácticas de autoprotección y crece en entornos protectores donde se actúa de manera oportuna y efectiva para la exigibilidad de la garantía de derechos, la prevención frente a situaciones de riesgo o vulneración de estos y su restablecimiento.
8. Cada NNA construye su sexualidad de manera libre, autónoma y responsable.

Es importante mencionar que la adecuada aplicación de las realizaciones permite garantizar el desarrollo integral de los niños, niñas y adolescentes, así como fijar los mecanismos y estrategias para su atención integral, la cual se direcciona de acuerdo a sus particularidades, puesto que; “La atención integral se entiende como el conjunto de acciones intersectoriales, intencionadas, relacionales efectivas encaminadas a asegurar que en los entornos donde transcurren las vidas de las niñas, niños y adolescentes existan las condiciones sociales, humanas y materiales que garanticen la promoción y potenciación de su pleno desarrollo. Estas acciones son planificadas, continuas y permanentes, de carácter técnico, político, programático, financiero y social, del orden nacional y territorial.”. La integralidad de la atención se traduce en la disposición para ordenar la oferta de programas, estrategias, servicios y acciones en general del Estado, para que lleguen a todos y todas con calidad. Para asegurar su calidad, la atención integral debe ser:

- **PERTINENTE:** Responder a los intereses, características y potencialidades del niño, niña o adolescente en el momento del curso de vida por el que atraviesa, y a las características de sus entornos y contextos poblacionales y territoriales.
- **OPORTUNA:** Darse en el momento propicio y en el lugar en el que corresponde. Es eficaz en el tiempo justo.
- **FLEXIBLE:** Estar abierta a adaptarse a las características y transformaciones de los sujetos, de los contextos y los entornos.
- **DIFERENCIAL EN LO POBLACIONAL Y TERRITORIAL:** Valorar a las niñas, niños y adolescentes como sujetos que se construyen y viven de diferentes maneras. Ser sensible a sus particularidades debido a la diversidad de situaciones, condiciones y contextos, y actuar intencionadamente sobre los entornos para transformar situaciones de discriminación basadas en las diferencias”.

Por otra parte, en Colombia, mediante el CONPES 3918 de 2018, se definieron metas para garantizar el cumplimiento de los Objetivos de Desarrollo Sostenible (ODS), que buscan reducir la pobreza y mejorar sustancialmente las condiciones de salud, educación, igualdad de género, trabajo, infraestructura, cambio climático y justicia, entre otros, que pone la dignidad y la igualdad de las personas en el centro de la agenda, principalmente los niños y las niñas, los adolescentes y los jóvenes, las mujeres y los grupos más vulnerables y excluidos. Con la adopción de los ODS y el enfoque de desarrollo sostenible, es necesario que el país tenga una visión de largo plazo que permita la continuidad de los esfuerzos territoriales para garantizar los derechos de la población aludida, con independencia de los períodos de gobierno. Los planes de desarrollo territorial son el principal referente para la planeación y promoción del desarrollo en los niveles departamental, distrital y municipal, por ello, la incorporación de los ODS en los mismos, atiende la apuesta hecha por el país en la denominada Agenda 2030 para el Desarrollo Sostenible.

La reciente Ley 2328 de 2023 establece la política de Estado para el Desarrollo Integral en la Infancia y la Adolescencia. Esta norma promueve el cuidado, protección y desarrollo integral de las niñas, los niños y adolescentes. En su artículo 4°. Numeral d), contempla “acciones que promueven el juego como una necesidad vital y derecho de las niñas, niños y adolescentes cuyo ejercicio potencia su desarrollo integral. Así mismo, contribuye a la construcción de la propia identidad y el desarrollo del sentido de pertenencia a partir del reconocimiento apropiación y disfrute en torno al conocimiento de la historia, de las memorias, de la cultura, las artes, la recreación, los deportes y actividades físicas propias, la ciencia, la tecnología, las manifestaciones y expresiones del patrimonio cultural inmaterial y los bienes del patrimonio cultural material”.

De igual forma, en este punto conviene mencionar que otro referente normativo y apuesta de la presente estrategia es la materialización del enfoque de la Familia, ya que, la defensa de la familia como institución y la promoción de sus principios y valores en todos los aspectos de la vida son fundamentales para el progreso y el bienestar de la Primera Infancia, Infancia y Adolescencia.

En línea con esta visión, el municipio de Bucaramanga defenderá la unidad familiar y fomentará familias restauradas y fortalecidas, donde prosperen relaciones productivas entre todos sus miembros. Al crear un entorno libre de abuso, maltrato y explotación, se garantiza el desarrollo integral de los niños y adolescentes en todas las dimensiones: emocional, física, cognitiva, social y espiritual. Por una parte, la capacitación de los padres en principios y valores familiares, desempeñará un papel crucial en el fortalecimiento de la dinámica familiar, equipando a los padres y cuidadores con las herramientas y conocimientos necesarios para superar los desafíos y promover interacciones positivas dentro de la unidad familiar. Una enseñanza integral con enfoque preventivo, dotará a los padres de familia en prácticas de crianza basadas en los principios familiares.

Mientras que, el desarrollo de estrategias de carácter interventivo en el núcleo familiar con atención primaria e inmediata, brindarán atención, orientación y apoyo dedicados a las familias que enfrentan condiciones complejas en medio crisis y riesgos psicosociales, facilitando su capacidad para manejar y superar los desafíos de manera efectiva. El reconocer el papel esencial de los padres como cuidadores y educadores primarios, empoderados con apoyo y recursos integrales, mejorará sus capacidades, compromiso y conciencia para garantizar la seguridad, la protección y el desarrollo óptimo de sus hijos.

Este enfoque alinea sus acciones con la identidad y el propósito que se les ha dado en la vida como padres y a través de las actuaciones propuestas pretende:

**-Promover dinámicas familiares saludables:** Motivar resiliencia y comunicación efectiva entre los miembros de la familia.

**-Restaurar y Fortalecer Familias:** Restaurar y fortalecer a las familias, permitiéndoles cumplir activa y holísticamente sus funciones dentro de un entorno seguro y de apoyo.

**-Proteger a Niños y Adolescentes:** Empoderar a padres y cuidadores para proteger a niños y adolescentes de riesgos psicosociales, garantizando su seguridad, bienestar y desarrollo integral.

**-Abordar desafíos importantes:** Brindar apoyo especializado a familias que enfrentan desafíos importantes, como violencia doméstica, trauma emocional, separación, divorcio y trastornos de salud mental exacerbados por el desempleo y el aumento de los niveles de estrés.

Cabe agregar, que las estrategias a formular proponen fortalecer las dinámicas, prácticas e interacciones en las familias a través de experiencias significativas y reflexivas, que parten de la construcción de aprendizajes desde sus saberes y experiencias. Inicialmente una atención primaria e inmediata, que brinde respuesta pronta a situaciones emergentes que generan riesgos psicosociales nivel uno al interior de las familias vinculadas a las escuelas asociadas.

En cuanto a los riesgos psicosociales nivel dos, se implementa, promueve y replica una intervención se realiza por medio de profesionales del área de psicología y trabajo social con el fin de orientar y acompañar diferentes problemáticas al interior de los hogares.

En conclusión, los referentes normativos que respaldan la estrategia PIIAF del municipio de Bucaramanga establecen un marco jurídico sólido y coherente para la implementación de políticas públicas integrales y articuladas en materia de planificación integral con enfoque

territorial a favor de los NNA. Estos referentes, en consonancia con la legislación nacional y los compromisos internacionales en desarrollo sostenible, proporcionan la base legal necesaria para guiar las acciones del municipio hacia el logro de sus objetivos de desarrollo urbano, social y económico, promoviendo así un crecimiento equitativo, inclusivo y sostenible en beneficio de toda la comunidad de NNA y sus familias en la ciudad.

## 2. DIAGNOSTICO SITUACIONAL: DERECHOS Y REALIZACIONES PRIMERA INFANCIA, INFANCIA, ADOLESCENCIA

### 2.1 Análisis situacional.

#### 2.1.1 Primera infancia municipio de Bucaramanga.

La primera infancia está comprendida entre el rango de edad de 0 a 5 años y su población, según el Departamento Administrativo Nacional de Estadística -DANE, es de 42.362 niños y niñas en el municipio de Bucaramanga. Esta etapa es fundamental para el desarrollo integral de las personas, donde se forman las bases para el aprendizaje, la salud, la convivencia y la ciudadanía.

Por esta razón, es necesario garantizar el acceso a los derechos sociales y económicos a este grupo poblacional, así como protegerlos contra toda forma de violencia que pueda afectar su bienestar.

	0	1	2	3	4	5
Hombres	3.378	3.410	3.429	3.565	3.717	3.776
Mujeres	3.219	3.243	3.264	3.393	3.549	3.599

Fuente Censo DANE 2024, proyecciones

Según la caracterización de la población de Bucaramanga, en el Sistema de Identificación de **Potenciales Beneficiarios** de Programas Sociales - Sisbén, en primera infancia son en total 28.446 los niños y niñas sisbenizadas bajo la Metodología IV, a corte noviembre 30 de 2023, entre los 0 y 5 años, de los cuales 27.252 pertenecen a estratos 1, 2 y 3. Del total de sisbenizados, 13.095 son niñas lo cual representa un 46% de este grupo poblacional. Son 163 las niñas entre los 0 y 5 años que registran alguna discapacidad. Del total de niñas; el 40.4% están clasificadas en el grupo poblacional A (Pobreza extrema), el 36.3% en el grupo poblacional B (pobreza moderada), el 22% en el grupo poblacional C (vulnerable) y tan solo el 1.3% en el grupo poblacional D (No pobre, No vulnerable).

Caracterización población SISBEN, grupo poblacional primera infancia, Bucaramanga 2024			
	Nivel I Grupo poblacional A y B	Nivel II grupo poblacional C	Nivel III grupo poblacional D
Mujeres	10.043	2.889	163
Hombres	11.632	3.519	200
<b>Total</b>	<b>28.446</b>		

Fuente: Base de datos SISBEN, corte noviembre 30 de 2023

El presente diagnóstico estará construido en clave de realizaciones, que son las condiciones y estados que se materializan en la vida de cada niña y cada niño, y que hacen posible su desarrollo Integral (Ley 1804 de 2016). Que además orientan de manera sectorial y transversal, las acciones de los diferentes actores en procura de la garantía de los derechos de esta población. De acuerdo con lo anterior, las realizaciones definidas para la primera infancia son las siguientes:

1. Cuenta con padre, madre o cuidadores principales que lo acogen y ponen en práctica pautas de crianza que favorecen su desarrollo integral.
2. Vive y disfruta del nivel más alto posible de salud.
3. Goza y mantiene un estado nutricional adecuado.
4. Crece en entornos que favorecen su desarrollo.
5. Construye su identidad en un marco de diversidad.
6. Expresa sentimientos, ideas y opiniones en sus entornos cotidianos y estos son tenidos en cuenta.
7. Crece en entornos que promocionan sus derechos y actúan ante la exposición

INFORMACIÓN INDICADORES CURSO DE VIDA: PRIMERA INFANCIA									
CURSO DE VIDA	REALIZACIÓN	DERECHO	N.	INDICADOR	2020	2021	2022	2023	FUENTE
PRIMERA INFANCIA	Realiza prácticas de autoprotección y crece en entornos protectores	Derecho a la integridad personal	1	Tasa de violencia contra niños y niñas (De 0 a 5 años)	49,4	122,43	94,99	25,96	Instituto Nacional de Medicina Legal y Ciencias Forenses - Procuraduría
PRIMERA INFANCIA	Realiza prácticas de autoprotección y crece en entornos	Derecho a la integridad personal	2	Tasa de violencia intrafamiliar en niños y niñas de 0 a 5 años	21,47	23,62	30,16	0	Instituto Nacional de Medicina Legal y Ciencias Forenses



	protector es.								<b>S - Procura duría</b>
<b>PRIMERA INFANCIA</b>	Realiza prácticas de autoprotección y crece en entornos protector es	<b>Derecho a la integridad personal</b>	<b>3</b>	Tasa de homicidios en niños y niñas de 0 a 5 años	4.30	-	-	-	<b>Instituto Nacional de Medicina Legal y Ciencias Forenses - Procura duría</b>
<b>PRIMERA INFANCIA</b>	Realiza prácticas de autoprotección y crece en entornos protector es	<b>Derecho a la protección</b>	<b>4</b>	Porcentaje de niñas y niños de primera infancia víctimas de desplazamiento forzado	-	100	85,71	-	<b>UNIDAD DE VICTIMAS</b>
<b>PRIMERA INFANCIA</b>	Realiza prácticas de autoprotección y crece en entornos protector es	<b>Derecho a la integridad personal</b>	<b>5</b>	Tasa de muertes por eventos de transporte en niños y niñas de 0 a 5 años	2.57	2.56	0	-	<b>Instituto Nacional de Medicina Legal y Ciencias Forenses - Procura duría</b>
<b>PRIMERA INFANCIA</b>	<b>Vive y disfruta del nivel más alto posible de salud</b>	<b>Derecho a la salud</b>	<b>6</b>	Razón de mortalidad materna por 100.000 nacidos vivos.	28,48	105,47	0	15.6	<b>MINSALUD RUAF - SIVIGILA</b>
<b>PRIMERA INFANCIA</b>	<b>Vive y disfruta del nivel más alto posible de salud</b>	<b>Derecho a la salud</b>	<b>7</b>	Porcentaje de atención institucional del parto por	99.83	99.81	99.82	-	<b>Ministerio de Salud y Protección Social -</b>

				personal calificado					MINSAL UD
PRIMERA INFANCIA	Crece en entornos que promocio nan sus derechos	Derecho a la vida	8	Tasa de mortalida d en menores de 1 año (por mil nacidos vivos)	6,13	5,72	6,85	-	MINSAL UD RUAF - DANE
PRIMERA INFANCIA	Crece en entornos que promocio nan sus derechos	Derecho a la vida	9	Tasa de mortalida d en menores de 5 años (por mil nacidos vivos)	7.4	0,00	8.72	-	MINSAL UD RUAF - DANE
PRIMERA INFANCIA	Vive y disfruta del nivel más alto posible de salud	Derecho a la salud	10	Tasa de mortalida d por EDA en niños y niñas menores de 5 años (por cada 100.000 menores de 5 años)	2.58	2.58	-	-	MINSAL UD - SISPRO
PRIMERA INFANCIA	Vive y disfruta del nivel más alto posible de salud	Derecho a la salud	11	Tasa de mortalida d por desnutrici ón en menores de 5 años.	0	0	0	0	MINSAL UD - SISPRO
PRIMERA INFANCIA	Vive y disfruta del nivel más alto posible de salud	Derecho a la salud	12	Tasa de mortalida d por IRA (Infección respiratori a aguda) en niños y niñas menores de 5 años	5,16	10,33	-	-	MINSAL UD - SISPRO

				por cada 100.000 menores de 5 años					
PRIMERA INFANCIA	Vive y disfruta del nivel más alto posible de salud	Derecho a la salud	13	Porcentaje de nacidos vivos con 4 o más controles.	82.17%	85.66%	91.57%	-	MINSAL UD - SISPRO
PRIMERA INFANCIA	Vive y disfruta del nivel más alto posible de salud	Derecho a la salud	14	Cobertura de vacunación con BCG en nacidos vivos	76.57%	82.34%	92.27%	-	Ministerio de Salud y Protección Social - MINSAL UD
PRIMERA INFANCIA	Vive y disfruta del nivel más alto posible de salud	Derecho a la salud	15	Cobertura de vacunación con pentavalente (DPT y Hepatitis) tres dosis en niños y niñas menores de 1 año	81.76%	83.53%	84.5%	-	Ministerio de Salud y Protección Social - MINSAL UD
PRIMERA INFANCIA	Vive y disfruta del nivel más alto posible de salud	Derecho a la salud	16	Cobertura de vacunación con triple viral en niños y niñas menores a partir de 1 año	87.59%	87.17%	83.68%	-	Ministerio de Salud y Protección Social - MINSAL UD
PRIMERA INFANCIA	Vive y disfruta del nivel más alto posible de salud	Derecho a la salud	17	Porcentaje de niños y niñas entre 0 a 5 años afiliados al SGSSS	100%	100%	100%	100%	Ministerio de Salud y Protección Social - MINSAL UD

PRIMERA INFANCIA	Crece en ambientes que favorecen su desarrollo	Derecho al desarrollo integral de la primera infancia	18	Número de niños, niñas y mujeres gestantes con educación inicial en el marco de la atención integral a la primera infancia.	10.300	10.728	14.107	-	UNIDAD DE VICTIMAS
PRIMERA INFANCIA	Crece en ambientes que favorecen su desarrollo	Derecho al desarrollo integral de la primera infancia	19	Porcentaje de niños y niñas en servicios de educación inicial en el marco de la atención integral que cuentan con seis o más atenciones.	86,23%	89,98%	90,59%	-	ICBF
PRIMERA INFANCIA	Participa de procesos de educación y formación integral	Derecho a la educación	20	Cobertura escolar bruta en transición	109.65	100.06	105.37	-	SIMAT-MEN
PRIMERA INFANCIA	Participa y expresa libremente sentimientos, ideas y opiniones y decide sobre	Derecho a la participación	21	Número de mesas de participación de niños, niñas y adolescentes conforma	1	1	1	-	SUIN - ICBF

	todos los asuntos que le atañen			das y en operación					
<b>PRIMERA INFANCIA</b>	Construye su identidad en un marco de diversidad	Derecho a la identidad	2 2	Número de niños y niñas menores de 1 año con registro civil por lugar de residencia	9.765	9.289	8.099	-	Registaría Nacional del Estado Civil

**Realización 1: Cuento con padre, madre o cuidadores principales que le acojan y pongan en práctica pautas de crianza que favorezcan su desarrollo integral.**

Esta realización se articula con el Derecho a la Custodia y cuidado personal y Derecho a tener familia y a no ser separado de ella, y se orienta a que los niños y niñas cuenten con una familia que los reciba, proteja y ampare y sobre todo se encuentre preparada para brindarle afecto y así, les sea proporcionada una guía amorosa para su desarrollo. Las pautas de crianza se desarrollan de acuerdo con el contexto, las condiciones geográficas, sociales, económicas y culturales; pero la pauta que se destaca sin importar las anteriores variables, es el afecto, el cuidado y compromiso para brindarle a los niños y las niñas las condiciones que requieren para su bienestar físico, emocional y mental.

**Derecho a la custodia y cuidado personal y Derecho a tener familia y a no ser separado de ella:**

La administración implementó la estrategia de “Crianza Amorosa” orientada a fortalecer competencias en los padres, madres, cuidadores, agentes educativas y/o madres comunitarias en este tema, a fin de prevenir e identificar situaciones de riesgo respecto de los diferentes tipos de violencias hacia los niños y niñas, propendiendo de esta manera por la construcción de entornos protectores.

Impacto poblacional programa crianza amorosa

Año	Dato
2020	2.713
2021	442
2022	1.796
2023	1.099
Total	6.050 padres/madres y cuidadores

Fuente: Secretaría de Desarrollo Social

**Derecho a la vida**

**Indicadores:**

**Tasa de mortalidad en menores de 1 año (por mil nacidos vivos)**



Año	Dato
2020	6,13
2021	5,72
2022	6,85

Fuente: Portal SUIN-ICBF- MINSALUD RUAF

Según lo establecido en la Resolución 256 del 2016, la tasa de mortalidad infantil se establece como indicador de monitoreo de la calidad. El Municipio cuenta con dicho indicador dentro del PAMEC municipal. En el territorio se observa una disminución del indicador comparado con los años anteriores.

#### **Tasa de mortalidad en menores de 5 años (por mil nacidos vivos)**

Año	Dato
2020	7.4
2021	0.00
2022	8.72

Fuente: Portal SUIN-ICBF- MINSALUD RUAF

El Municipio de Bucaramanga cuenta con el indicador de tasa de mortalidad infantil en menores de 5 años priorizado dentro del PAMEC municipal. Analizando dicho indicador con los años previos, se evidencia la disminución de este; sin embargo, en el territorio en el año 2022 comparado con el año 2020, se observa un aumento pasando de una tasa de 7,40 a 8,72; por lo tanto, se evidencia la importancia de trabajar en las consultas prenatales y las atenciones antes, durante y post parto.

#### **Realización 2: Viva y disfrute del nivel más alto posible de salud.**

Abarca las acciones que conducen a garantizar el bienestar de las niñas, niños, el disfrute de una vida sana y la prevención de condiciones que lo alteren, mediante la promoción y el acompañamiento alrededor de prácticas de cuidado y autocuidado, el fomento de estilos de vida saludables, una alimentación adecuada y el ejercicio de los derechos sexuales y reproductivos y la relación armónica con el ambiente y la naturaleza, en su relación consigo mismo y con el otro (Política Nacional de Infancia y Adolescencia, RIA).

#### **Derecho a la salud**

##### **Indicadores:**

#### **Tasa de mortalidad materna por 100.000 nacidos vivos**

Año	Dato
2020	28.48
2021	105.47
2022	0
2023	15.6

Fuente: Portal SUIN-ICBF

La mortalidad materna en el municipio de Bucaramanga en los últimos 4 años inició con una elevación durante el periodo de la Pandemia de la covid-19, alcanzando una razón de 105.47 por 100.000 nacidos vivos en el año 2021; cabe señalar que la principal causa de la mortalidad fue precisamente asociada a infección por Coronavirus. El indicador establecido por la Secretaría de Salud de Bucaramanga es de Muerte Materna por causa directa e indirecta.

#### **Porcentaje de atención institucional del parto por personal calificado**

Año	Dato
2020	99.83
2021	99.81
2022	99.82

Fuente: Portal SUIN-ICBF

Según el seguimiento realizado por el programa de maternidad segura, se ha verificado a través de los registros de nacidos vivos, que en el último año el 99.82% de los partos fueron atendidos de manera institucional por personal calificado, garantizando así un entorno seguro y favorable para las madres y los recién nacidos.

#### **Tasa de mortalidad por EDA en niños y niñas menores de 5 años (por cada 100.000 menores de 5 años)**

Año	Dato
2020	2.58
2021	2.58

Fuente: Portal SUIN-ICBF

Según lo establecido en la Resolución 256 del 2016, la tasa de mortalidad infantil en menores de 5 años por EDA se establece como indicador de monitoreo del PAMEC, por medio del cual se realiza seguimiento e intervenciones encaminadas a mejorar la calidad de la atención de la población, en menor de 5 años. El Municipio ha venido desarrollando de manera continua asistencias técnicas, seguimiento y monitoreo a las IPS de Bucaramanga en la Estrategia AIEPI Clínico y AIEPI Comunitario, con el fin de promover mejores condiciones de salud y favorecer la prevención de enfermedades en esta población, impactar en la disminución y mitigación de la morbimortalidad en niños menores de 6 años.

#### **Tasa de mortalidad por IRA (Infección respiratoria aguda) en niños y niñas menores de 5 años por cada 100.000 menores de 5 años**

Año	Dato
2020	5,16
2021	10,33

Fuente: Portal SUIN-ICBF

Según lo establecido en la Resolución 256 del 2016, la tasa de mortalidad infantil en menores de 5 años por IRA, se instaura como indicador de monitoreo de la calidad. El Municipio cuenta con dicho indicador dentro del Programa de Auditoría para el Mejoramiento de la Calidad -PAMEC, por medio del cual realiza seguimiento e intervenciones encaminadas a mejorar la calidad de la atención de la población en menor de 5 años. El Municipio de Bucaramanga cuenta con 7 salas ERA permanentes y 1 sala ERA temporal, salas ERA públicas y privadas. Desde la Secretaría de Salud, se establecieron acciones con el fin de verificar el correcto funcionamiento de las salas ERA presentes en el Municipio de Bucaramanga, a través de asistencias técnicas a cada sala.

#### **Porcentaje de nacidos vivos con 4 o más controles.**

Año	Dato
2020	82.17%
2021	85.66%
2022	91.57

Fuente: Portal SUIN-ICBF- MINSALUD

Se observa un aumento significativo en los últimos cuatro años, a pesar de lo retos producidos por la pandemia COVID-19, pasando del 82,17% en el 2019 al 91,57% en el 2022. Dentro de las acciones que se han venido desarrollando para el fortalecimiento de la ruta materno perinatal, es el desarrollo de mesas de trabajo en conjunto con las EPS y su red prestadora, en búsqueda de acciones para disminuir barreras en la atención y seguimiento a gestantes inasistentes. De igual manera, se ha venido fortaleciendo las acciones para el aseguramiento de las gestantes migrantes y la participación de cooperantes que brindan apoyo para la atención de las gestantes sin aseguramiento. El programa ha establecido cooperación desde el año 2021, con la estrategia de Inicio Feliz, que apoya a la red prestadora del municipio en la búsqueda y seguimiento de gestante de alto riesgo biopsicosocial.

### **Cobertura de vacunación con BCG en nacidos vivos**

Año	Dato
2020	76,57
2021	82,34
2022	92,27

Fuente: Portal SUIN-ICBF- MINSALUD

La vacuna de Bacilo Calmette y Guérin -BCG, se aplica a los recién nacidos para prevenir las formas más graves de tuberculosis, como meningitis TB infantil y tuberculosis miliar y además proporciona protección contra la lepra. La vacuna BCG es uno de los biológicos que se encuentran en el esquema de vacunación desde el nacimiento del PAI en Colombia en 1974. Se observa que para el 2020, se obtuvo una cobertura del 76,57% y en el 2022 se tuvo un aumento de la cobertura a 92,27%, considerado como cobertura de bajo riesgo.

### **Cobertura de vacunación con Pentavalente (DPT y Hepatitis) tres dosis en niños y niñas menores de 1 año**

Año	Dato
2020	81,76
2021	83,53
2022	84.5

Fuente: Portal SUIN-ICBF

La vacuna contra DPT (B. pertussis, toxoide diftérico, toxoide tetánico) protege contra la difteria que es una enfermedad respiratoria aguda grave de vías superiores, causada por una toxina que produce la bacteria *Corynebacterium diphtheriae* (MinSalud, 2015). Así mismo, la vacuna contra la hepatitis B protege específicamente contra la enfermedad causada por el virus de la Hepatitis B y si la infección es adquirida durante la infancia, es mayor la posibilidad de desarrollar síntomas tempranos y enfermedad crónica. Actualmente, la vacuna tiene una presentación combinada y se administra bajo el nombre de Pentavalente, vacuna que protege a los infantes contra 5 enfermedades: la Difteria, la tos ferina, el tétanos, la hepatitis B y la *haemophilus influenza* tipo B. De esta manera, en el 2020 se obtuvo una cobertura de 81,76 % y en el 2022 se obtuvo un incremento de 2,74 puntos porcentuales (p.p) en comparación con el 2020.

### **Cobertura de vacunación con triple viral en niños y niñas menores a partir de 1 año**

Año	Dato
2020	87.59
2021	87.17
2022	83.68

Fuente: Portal SUIN-ICBF

La vacuna Triple Vírica, se usa para prevenir las enfermedades de Sarampión, Rubéola y Parotiditis. El Sarampión es una infección que se transmite por vía respiratoria, pero también mediante aerosoles “suspendidos” en el ambiente, que permiten que el virus “busque” a los que se mantienen susceptibles; la Parotiditis es una enfermedad benigna causada por un virus que inflama las glándulas salivares y en ocasiones afecta el aparato reproductor (orquitis, ooforitis o mastitis); y finalmente la Rubeola que es una enfermedad causada por un virus, cuya transmisión ocurre por vía respiratoria o mediante transmisión perinatal.

### **Porcentaje de niños y niñas entre 0 a 5 años afiliados al SGSSS**

Año	Dato
2020	100%
2021	100%
2022	100%
2023	100%

Fuente: Portal SUIN-ICBF

El aseguramiento en salud durante la primera infancia es un aspecto fundamental para garantizar el bienestar y desarrollo de los niños en sus etapas más tempranas. Durante los últimos años ha habido una estabilidad significativa en el aseguramiento en salud en el municipio de Bucaramanga. Esta estabilidad se debe en parte, a los esfuerzos realizados por el gobierno local y las instituciones de salud para promover la afiliación de los niños a los programas de atención integral en salud. Estos programas, como el Sistema de Seguridad Social en Salud -SISBEN y el Régimen Subsidiado, ofrecen cobertura médica a la población de bajos recursos económicos. Además, se han implementado estrategias para facilitar la inscripción y renovación de los seguros de salud, así como la difusión de información sobre los beneficios y derechos en materia de salud infantil. También se han fortalecido los controles y seguimientos para asegurar que los niños tengan acceso oportuno a los servicios de salud que requieren.

### **Realización 3: Goce y mantenga un estado nutricional adecuado.**

#### **Derecho a la salud.**

#### **Indicadores:**

#### **Tasa de mortalidad por desnutrición en menores de 5 años**

Año	Dato
2020	0
2021	0
2022	0
2023	0

Fuente: Portal SUIN-ICBF

El municipio de Bucaramanga siguiendo lineamientos de vigilancia nacional, ha venido realizando asistencia técnica a las IPS, fortaleciendo la captación, reporte oportuno y el seguimiento a los casos de desnutrición aguda (relación del peso con la talla/longitud) en menores de 5 años, siendo este el indicador trazador por ser una de las formas de desnutrición que genera mayor riesgo de morbimortalidad y se encuentra dentro de los eventos de vigilancia en salud pública, según lo instaurado en la norma a partir de diciembre de 2015. No obstante, el municipio presenta 0 casos de mortalidad por desnutrición en este grupo etario.

#### **Porcentaje de niños y niñas que recibieron lactancia materna en la primera hora de nacidos.**

Año	Dato
2020	82.8
2021	86.5
2022	86.7

Fuente: Portal SUIN-ICBF

Se elabora y realiza seguimiento del indicador priorizado por ser la base para el fomento y fortalecimiento de la lactancia materna. Se observa un aumento favorable del mismo, lo cual genera mayor fortaleza para la continuidad de una lactancia materna exitosa, con todos los efectos favorables que esto conlleva para los niños y las madres lactantes. Al finalizar el 2022, el municipio se encontraba de manera favorable por encima del dato a nivel nacional (72,6%), reportado por el país en la Encuesta Nacional de la Situación Nutricional –ENSIN 2015.

#### **Realización 4: Crece en ambientes que favorecen su desarrollo.**

##### **Derecho al desarrollo integral de la primera infancia**

###### **Indicadores:**

##### **Número de niños, niñas y mujeres gestantes con educación inicial en el marco de la atención integral a la primera infancia.**

Año	Dato
2020	10.300
2021	10.728
2022	14.107

Fuente: Portal SUIN- ICBF

Según el Sistema Único de Información a la Niñez -SUIN, como herramienta de consulta del nivel nacional, nos permite analizar cómo en el municipio de Bucaramanga el número de niños y niñas y madres gestantes que tuvieron acceso a la educación inicial en el marco de la atención integral, aumentó en el territorio. Esto debido a la correcta implementación de la Política de Estado de “Cero a Siempre” a nivel municipal, gracias a que se cuenta con una Política Pública de Primera Infancia Territorial; a la articulación interinstitucional del municipio de Bucaramanga con el ICBF, entidad que lidera a nivel nacional la atención de niños y niñas en centros de desarrollo infantil, hogares infantiles y desarrollo infantil en modalidad familiar, al igual que en las modalidades tradicionales; y la atención que se logró frente a los niños y niñas migrantes, especialmente de Venezuela en el territorio.

##### **Porcentaje de niños y niñas en servicios de educación inicial en el marco de la atención integral que cuentan con seis o más atenciones**

Año	Dato
2020	86,23%
2021	89,98%
2022	90,59%

Fuente: Portal SUIN-ICBF

Frente al comportamiento de este indicador en el 2022, se observa un aumento de 4,36 p.p. en comparación con el 2020; sin embargo, se observa una disminución con respecto al 2019. La atención integral es el conjunto de acciones intersectoriales que van sumando servicios para lograr la protección integral. En este caso se puede afirmar, cómo unas de las causas que



influyeron en la disminución de las atenciones, fueron aquellas que estuvieron relacionadas al sector salud, ya que durante los años 2020 y 2021, y producto de la pandemia por la COVID-19, se disminuyó el número de niños y niñas que asistían a controles de crecimiento y desarrollo; también se disminuyó el número de niñas y niños que contaron con su esquema de vacunación completo y estos dos servicios se consideran como atenciones priorizadas en el marco de la atención integral a la primera infancia.

### **Cobertura escolar bruta en transición**

Año	Dato
2020	109.65
2021	100.06
2022	105.37

Fuente: Portal SUIN-ICBF- MIN EDUCACIÓN

La Administración Municipal a través de la Secretaría de Educación, ha logrado mantener en las últimas 3 vigencias, por encima del 100% en instituciones educativas oficiales -IE de Bucaramanga; lo cual representa una gran fortaleza y da cuenta de la capacidad que tiene para atender la demanda educativa del municipio, independientemente de la edad de los niños y niñas. Cabe resaltar que el municipio de Bucaramanga cuenta con una amplia y diversa oferta educativa a la cual fácilmente pueden acceder los niños y niñas que así lo requieran. Así mismo, la estrategia de transiciones armónicas que se desarrolla en conjunto con el ICBF ha facilitado que los niños y niñas transiten al sistema educativo para continuar con su trayectoria educativa.

### **Derecho al juego**

Es un lenguaje universal que integra al ser humano con su cultura y le permite avanzar en la construcción de su subjetividad, es una experiencia que genera placer, disfrute, goce y plenitud ante la vida, pero también permite el desarrollo integral de los niños y niñas a partir de la concienciación de los padres/madres y o cuidadores del juego como un factor protector. En ese sentido, durante el cuatrienio anterior se desarrolló la estrategia de crianza amorosa, que, en compañía de la garantía de escenarios seguros y dignos para el ejercicio del derecho a jugar como las ludotecas, los centros lúdicos y otros entornos de juego que son escenarios significativos para la población, generaron acciones afirmativas para prevenir el abuso sexual y la atención a violencias hacia los niños y las niñas.

Por otra parte, desde el IMCT a través del Programa LEO, se han establecido diferentes puntos de lectura (Quebrada Seca, Bibliobús, Metro libro y Patio de Los Edecanes) y Bibliotecas Satélites (Yolanda Reyes, Fundación Semillas de Ilusión, Jorge Valderrama Restrepo, Las Américas y María Isabel Parra), así como el apoyo en instituciones públicas de la ciudad, los espacios que se encuentran en la Biblioteca Pública Gabriel Turbay (Sala Infantil, Sala PMR, Café Libro, Ludoteca El Principito), más el trabajo con el SRPA, la Cárcel Modelo de Bucaramanga, y lugares como la Casa Luis Perú de Lacroix y la Casa Galán, el equipo del Programa LEO, para liderar procesos de lectura, escritura y oralidad a través de talleres y promoción de lectura en estos mágicos sitios, en donde los asistentes y población impactada podrán encontrar que la literatura es y debe ser totalmente incluyente desde la primera infancia, así como con la población migrante que acude a todos estos espacios.

## **Realización 5: Construya su identidad en el marco de la diversidad**

### **Derecho a la intimidad**

**Indicadores:**

Número de niños y niñas menores de 1 año con registro civil por lugar de residencia

Año	Dato
2020	9.765
2021	9289
2022	8.099

Fuente: Portal SUIN- Registraduría

En el municipio de Bucaramanga, el registro civil de niños y niñas menores de un año ha disminuido; no obstante, ello obedece a que ha disminuido el número de nacidos vivos en la ciudad. Se observa una disminución de 3.505 registros de nacimiento en la vigencia 2022, en comparación con el año 2019. Lo anterior muestra que en el municipio se garantiza el derecho a la identidad y se facilita el acceso a todos los programas para su protección y atención integral, toda vez que no se han presentado o identificado casos en los que los niños/as menores de un año no estén registrados. Esta situación puede obedecer a las campañas que las IPS, las agencias de cooperación y la registraduría vienen implementando para la promoción y realización de este derecho.

**Realización 6: Expresé sentimientos, ideas y opiniones en sus entornos cotidianos y estos sean tenidos en cuenta**

Derecho a la participación

**Indicador:**

Número de mesas de participación de niños, niñas y adolescentes conformadas y en operación

Año	Dato
2020	1
2021	1
2022	1
2023	1

Fuente: Portal SUIN

La administración municipal realizó la modificación del decreto reglamentario de esta instancia, emitiendo el decreto 0370 de 2020 “por medio del cual se reestructura la Mesa de Participación Significativa de los Niños, Niñas y Adolescentes en el municipio de Bucaramanga, creado por el decreto 050 de 2014, y se dictan otras disposiciones”, lo cual conllevó a la elección de sus 29 integrantes y la instalación de este espacio. La Mesa de Participación Significativa de Niños, Niñas y Adolescentes de Bucaramanga, es una instancia de interlocución y consultiva frente a la implementación de la Política Pública de Primera Infancia, Infancia, Adolescencia y Fortalecimiento Familiar y el PDM, orientado a la garantía de derechos y fortalecimiento de liderazgos.

**Realización 7: Crecza en entornos que promocienen sus derechos y actúen ante la exposición a situaciones de riesgo o vulneración**

Derecho a la protección

**Indicadores:**

**Porcentaje de niñas y niños de primera infancia víctimas de desplazamiento forzado**

Año	Dato
-----	------

2020	-
2021	100%
2022	85,71

Fuente: Portal SUIN-ICBF, Unidad de Víctimas- UARIV

El desplazamiento forzado es el hecho victimizante más frecuente. Esta realización se direcciona al derecho de los niños y niñas entre 0 y 5 años a ser protegidos contra el desplazamiento forzado, por medio de acciones y estrategias de prevención de riesgos y de atención inmediata en situaciones de vulneración de derechos en todos sus entornos. En esta línea, el CAIV del municipio de Bucaramanga, por medio de la ludoteca adscrita a la Secretaría del Interior, brinda un espacio diseñado para la realización de actividades de prevención y atención a los niños, niñas, adolescentes víctimas del conflicto armado, cuyos padres acuden a recibir orientación y atención frente a los trámites administrativos y oferta institucional que brinda el CAIV, con el objetivo central de propiciar un espacio recreo- educativo a los NNA, de forma que no sean revictimizados.

### Derecho a la integridad personal

#### Indicadores:

#### Tasa de violencia contra niños y niñas (De 0 a 5 años)

Año	Dato
2020	49,40
2021	122,43
2022	94,99
2023	25,96

Fuente: Portal SUIN-ICBF

En el PDM se planteó el programa Primera Infancia el Centro de la Sociedad, cuyo objetivo busca garantizar la protección y el desarrollo integral de la primera infancia (gestación hasta los primeros 6 años), en donde dos de sus metas de producto responden a la articulación que se realiza con la Política Pública de Primera Infancia, Infancia, Adolescencia y Fortalecimiento Familiar del municipio de Bucaramanga. Así mismo, la administración municipal ha aumentado la operatividad para la asistencia y protección integral a niños y niñas instrumentalizados a través de la explotación sexual entre otras finalidades, la designación de talento humano capacitado en accionar y propender a la protección de niños y niñas de 0 a 5 años, abordando a los primeros respondientes por sus derechos: cuidadores que garanticen la estabilidad de este grupo etario.

#### Tasa de violencia intrafamiliar en niños y niñas de 0 a 5 años

Año	Dato
2020	21,47
2021	23,62
2022	30,16

Fuente: Portal SUIN-ICBF

Los casos de violencia intrafamiliar, en el periodo de 2020 a 2021, mostraron una disminución debido a los planes, programas y estrategias formuladas e implementadas por parte de la Administración Municipal, las Comisarías de Familia y las diferentes entidades públicas descentralizadas, las cuales han basado sus acciones en la reducción de los delitos de alto impacto como lo son la violencia intrafamiliar; sin embargo, es evidente el subregistro en la cifras

plasmadas, por lo tanto, se están fortaleciendo las acciones en el territorio que permitan disminuir estas cifras, impactando en las adecuadas pautas de crianza, prevención de la violencia sexual en los niños, niñas y adolescentes, prevención de las violencias basadas en género y la resolución pacífica de conflictos al interior de los hogares.

Ahora bien, las Comisarías de Familia de Bucaramanga cuentan con un grupo de trabajo interdisciplinario que brindan atención 24 horas, 7 días a la semana, garantizando, protegiendo y restableciendo los derechos de los niños y niñas de manera permanente y su pleno desarrollo en el seno de la familia y la comunidad, con prevalencia de la igualdad y la dignidad humana sin ningún tipo de discriminación.

### Tasa de homicidios en niños y niñas de 0 a 5 años

Año	Dato
2020	4.30
2021	-
2022	-

Fuente: Portal SUIN-ICBF

Según datos del Instituto Nacional de Medicina Legal y Ciencias Forenses Regional Nororiental - INMLCF, en el 2020 se presentó una tasa de homicidios en niños y niñas de 0 a 5 años de 4,30. La administración ha considerado que la vida de los niños y niñas es sagrada, por esto a través del PDM impulsó a nivel institucional y comunitario entornos protectores para los niños y niñas y la corresponsabilidad de padres, madres y/o cuidadores en su protección.

### Tasa de muertes por eventos de transporte en niños y niñas de 0 a 5 años

Año	Dato
2020	2.57
2021	2.56
2022	0

Fuente: Portal SUIN-ICBF

Se observa que el indicador se mantuvo estable y en el 2022, no se reportó ninguna muerte. La Administración Municipal desde la Dirección de Tránsito de Bucaramanga - DTB, viene desarrollando tres programas integrales de Cultura Vial, a través de los cuales se han venido desarrollando en las diferentes comunas de la ciudad, actividades de educación con los niños, niñas y jóvenes, con el fin de sensibilizar y concientizar a conductores, peatones y todos los actores viales, acerca de los hábitos de conductas y comportamientos incorrectos en la vía, asumiendo conductas seguras y responsables frente a la seguridad de cada uno.

### 2.1.2 Infancia municipio de Bucaramanga.

La Infancia es comprendida entre el rango de edad de 6 a 11 años y su población, según el Departamento Administrativo Nacional de Estadística – DANE, es de 45.512 niños y niñas en el municipio de Bucaramanga. En esta etapa se consolidan muchos de los rasgos formados en la primera infancia, al tiempo que se preparan el cuerpo y la mente para experimentar otro periodo de cambios y de descubrimientos, etapa propicia para el desarrollo de funciones cerebrales que determinan el conocimiento.

Distribución poblacional niños y niñas de 6 a 11 años, Bucaramanga 2024						
	6	7	8	9	10	11
Mujeres	3635	3678	3706	3731	3760	3792

Hombres	3.816	3836	3856	3873	3899	3930
---------	-------	------	------	------	------	------

Fuente Censo Dane 2024, proyecciones

Según la caracterización de la población de Bucaramanga, en el Sistema de Identificación de **Potenciales Beneficiarios** de Programas Sociales - SISBÉN, en infancia son en total 41.724 los niños y niñas sisbenizadas bajo la Metodología IV, a corte noviembre 30 de 2023, entre los 6 y 11 años, de los cuales 40.062 pertenecen a estratos 1, 2 y 3. Del total de sisbenizados, 13.702 son niñas lo cual representa un 32.8% de este grupo poblacional. Son 334 las niñas entre los 6 y 11 años que registran alguna discapacidad. Del total de niñas; el 41% están clasificadas en el grupo poblacional A (Pobreza extrema), el 36.6% en el grupo poblacional B (pobreza moderada), el 21.3% en el grupo poblacional C (vulnerable) y tan solo el 1.1% en el grupo poblacional D (No pobre, No vulnerable).

Caracterización población SISBEN, grupo poblacional infancia, Bucaramanga 2024			
	Nivel I Grupo poblacional A y B	Nivel II grupo poblacional C	Nivel III grupo poblacional D
Mujeres	10.627	2.916	159
Hombres	21.701	5.991	330
<b>Total</b>	<b>41.724</b>		

Fuente: Base de datos SISBÉN, corte noviembre 30 de 2023

El presente diagnóstico estará construido en clave de realizaciones, que son las condiciones y estados que se materializan en la vida de cada niña y cada niño, y que hacen posible su desarrollo Integral (Ley 1804 de 2016). Que además orientan de manera sectorial y transversal las acciones de los diferentes actores en procura de la garantía de los derechos de esta población. De acuerdo a la anterior, las realizaciones definidas para la infancia son las siguientes:

1. Disfruta del nivel más alto posible de salud, vive y asume modos, estilos y condiciones de vida saludables y cuenta con óptimas condiciones de alimentación y nutrición. Vive y disfruta del nivel más alto posible de salud.
2. Participa de procesos de educación y formación integral que desarrollan sus capacidades, potencian el descubrimiento de su vocación y el ejercicio de la ciudadanía. Crece en entornos que favorecen su desarrollo.
3. Realiza prácticas de autoprotección y crece en entornos protectores donde se actúa de manera oportuna y efectiva para la exigibilidad de la garantía de derechos, la prevención frente a situaciones de riesgo o vulneración de estos y su restablecimiento. Expresa sentimientos, ideas y opiniones en sus entornos cotidianos y estos son tenidos en cuenta.

INFORMACIÓN INDICADORES CURSO DE VIDA: INFANCIA									
CURSO DE VIDA	REALIZACIÓN	DERECHO	N	INDICADOR	2019	2020	2021	2022	FUENTE
INFANCIA	Realiza prácticas de autoprotección y crece en	Derecho a la protección	24	Tasa de violencia contra niños y niñas (De 6 a 11 años)	322,7	57,93	184,14	175,24	Instituto Nacional de Medicina Legal y Ciencias Forenses



	entornos protectores								- Procuraduría
INFANCIA	Realiza prácticas de autoprotección y crece en entornos protectores	Derecho a la protección	25	Tasa de violencia intrafamiliar contra niños y niñas (De 6 a 11 años)	49.81	30.04	38.54	46,00	Instituto Nacional de Medicina Legal y Ciencias Forenses - Procuraduría
INFANCIA	Realiza prácticas de autoprotección y crece en entornos protectores	Derecho a la integridad personal	26	Tasa de muertes por eventos de transporte en niños y niñas de 6 a 11 años	2,165	-	-	-	Instituto Nacional de Medicina Legal y Ciencias Forenses - Procuraduría
INFANCIA	Realiza prácticas de autoprotección y crece en entornos protectores	Derechos a la protección	27	Tasa de suicidios en niños y niñas de 6 a 11 años	-	-	-	-	Instituto Nacional de Medicina Legal y Ciencias Forenses - Procuraduría
INFANCIA	Realiza prácticas de autoprotección y crece en entornos protectores	Derechos a la protección	28	Tasa de muertes por causas externas en niños y niñas. (De 6 a 11 años)	2.17	-	-	-	Instituto Nacional de Medicina Legal y Ciencias Forenses - Procuraduría
INFANCIA	Realiza prácticas de autoprotección y crece en entornos protectores	Derechos a la protección	29	Porcentaje de niñas y niños de 6 a 11 años víctimas de desplazamiento	80	50	100	100	UNIDAD DE VICTIMAS

	entornos protectores			ento forzado					
<b>INFANCIA</b>	Realiza prácticas de autoprotección y crece en entornos protectores	Derecho a la integridad personal	30	Tasa de homicidios en niños y niñas de 6 a 11 años	-	-	-	-	Instituto Nacional de Medicina Legal y Ciencias Forenses - Procuraduría
<b>INFANCIA</b>	Realiza prácticas de autoprotección y crece en entornos protectores	Derechos a la protección	31	Tasa de exámenes médico legales por presunto delito sexual contra niños y niñas (De 6 a 11 años)	253.40	113.73	139.18	113,91	Instituto Nacional de Medicina Legal y Ciencias Forenses - Procuraduría
<b>INFANCIA</b>	Disfruta del nivel más alto posible de salud y cuenta con óptimas condiciones de alimentación y nutrición	Derecho a la salud	32	Porcentaje de niños y niñas afiliados al SGSSS (De 6 a 11 años)	100 %	100 %	100 %	100 %	Ministerio de Salud y Protección Social - MINSALUD
<b>INFANCIA</b>	Realiza prácticas de autoprotección y crece en entornos protectores	Derechos a la protección	33	Tasa de fecundidad específica en niños y niñas de 10 a 14 años	1.17	0.92	1.64	-	Ministerio de Salud y Protección Social - MINSALUD
<b>INFANCIA</b>	Participa de procesos de educación y formación integral	Derecho a la educación	34	Tasa de cobertura escolar Bruta en educación básica primaria	114,66	113,24	112,04	113,03	SIMAT-MEN

INFANCIA	Participa de procesos de educación y formación integral	Derecho a la educación	35	Tasa de deserción en educación básica primaria	2.75	0.74	2.64	5,96	SIMAT-MEN
INFANCIA	Participa de procesos de educación y formación integral	Derecho a la educación	36	Tasa de repitencia en educación básica primaria	0,82	3,44	2,29	3,98	SIMAT-MEN

**REALIZACIÓN 2:** Cada niño, niña y adolescente disfruta del nivel más alto posible de salud, vive y asume modos, estilos y condiciones de vida saludables y cuenta con óptimas condiciones de alimentación y nutrición.

La salud es un derecho fundamental, su reconocimiento implica acciones de promoción del desarrollo y de la salud, en una perspectiva de salud integral en interdependencia con otros derechos y en el marco de la acción intersectorial. El sistema de salud tiene la responsabilidad de generar condiciones de calidad, pertinencia y ajustes razonables en los servicios, acordes con el momento de vida, las características poblacionales y territoriales, así como con el reconocimiento de las familias y comunidades como sujetos colectivos de derecho, como parte de procesos relacionales y de promoción del desarrollo integral de niñas, niños y adolescentes.

Del mismo modo, cada niña, niño y adolescente tiene derecho a la alimentación saludable y adecuada nutrición y a las condiciones de seguridad alimentaria de sus familias y comunidades.

Los entornos deben promover estilos de vida saludables que permitan a las niñas, niños y adolescentes reconocer la importancia del cuidado de sí mismos fortaleciendo sus capacidades para la prevención de riesgos asociados con la salud física, social y emocional.

### DERECHO A LA SALUD

Es la garantía plena de disponibilidad, acceso, calidad y aceptabilidad de facilidades, bienes, servicios y condiciones para alcanzar el mayor nivel posible de salud, siempre que este nivel asegure vivir conforme a la dignidad humana.

Indicador: Porcentaje de niños y niñas entre 6 a 11 años afiliados al SGSSS.

Año	Dato
2019	100
2020	100
2021	100
2022	100

Fuente: Ministerio de Salud y Protección Social - MINSALUD

Durante el periodo comprendido entre 2019 y 2022, se observó un comportamiento estable de 100% en el aseguramiento en salud en la infancia en el municipio de Bucaramanga, reconociendo la importancia de brindar atención médica integral a la población infantil, entendiendo que la salud es fundamental para su desarrollo y bienestar.

**REALIZACIÓN 3:** Cada niña, niño y adolescente participa de procesos de educación y formación integral que desarrollan sus capacidades, potencian el descubrimiento de su vocación y el ejercicio de la ciudadanía.

Todas las niñas, niños y adolescentes tienen derecho a la educación y a participar en procesos educativos y de formación integral pertinentes y de calidad, que permitan el reconocimiento y despliegue de sus capacidades orientadas al desarrollo.

Esto implica que las familias, padres, madres, cuidadores e instituciones asuman la responsabilidad de promover y asegurar a todas las niñas, niños y adolescentes las oportunidades y condiciones necesarias para que el acceso al sistema educativo ocurra a una edad adecuada, se garantice el derecho a una educación inclusiva y pertinente y permanezcan y transiten por los diferentes grados y niveles.

Se deben asegurar procesos formativos que potencien sus capacidades, aporten a la equidad, a la formación ciudadana y contribuyan a la materialización de proyectos de vida dignificantes, acordes con sus intereses, expectativas y características del contexto en el que habitan.

Todas las niñas, niños y adolescentes reciben una educación inclusiva, integral y de calidad, que permite el desarrollo de competencias y capacidades para la realización de proyectos de vida individuales y colectivos, y el ejercicio de la ciudadanía.

## DERECHO A LA EDUCACIÓN

Toda persona tiene derecho a la educación. Los objetivos de la educación incluyen el pleno desarrollo y la dignidad de cada persona, la capacidad de participar de manera efectiva en la sociedad y el fortalecimiento del respeto a los derechos humanos. La educación es importante en sí misma y a menudo es también un derecho humano “multiplicador”, del mismo modo en que el grado de acceso a la educación influye en el nivel de disfrute de otros derechos humanos. Este derecho incluye como características esenciales e interrelacionadas las siguientes: disponibilidad, accesibilidad, aceptabilidad y adaptabilidad.

**Indicador:** Tasa de Cobertura escolar bruta en educación básica primaria.

Año	Dato
2019	114,65
2020	113,23
2021	111,93
2022	113,02

Fuente: SIMAT – Ministerio de Educación Nacional

En el municipio de Bucaramanga, la cobertura escolar bruta en educación básica primaria para los últimos 4 años ha disminuido, sin embargo, se ha mantenido por encima del 100%, lo que permite inferir una atención educativa que supera la totalidad de población en edad escolar a atender, sin tener en cuenta la relación edad-grado.

**Indicador:** Tasa de deserción en educación básica primaria.

Año	Dato
2019	2,75
2020	0,74
2021	2,64
2022	5,96

Fuente: SIMAT – Ministerio de Educación Nacional

Se puede observar una disminución en la tasa de deserción escolar oficial Intra anual en básica primaria correspondiente al 0,12% entre 2019 y 2021, lo cual significa un logro representativo y la evidencia de la acogida exitosa de las estrategias de permanencia escolar. En cuanto a las causas en el aumento de la deserción escolar oficial intra anual en primaria, entre los años 2020 y 2021, es posible destacar que dichas causas son multifactoriales y entre ellas pueden incluirse: el retorno de la población migrante a su país de origen; el regreso a la presencialidad, lo que desencadenó un aumento de matrícula en los establecimientos educativos no oficiales; situaciones de índole socioeconómico del contexto dada la crisis posterior al confinamiento por el COVID-19, lo que también desencadenó un aumento migratorio de connacionales colombianos hacia el extranjero.

**Indicador:** Tasa de repitencia en educación básica primaria.

Año	Dato
2019	0,82
2020	3,44
2021	2,29
2022	3,98

Fuente: SIMAT – Ministerio de Educación Nacional

La tasa de repitencia en educación básica primaria en comparación con el año 2019 ha ido en aumento, situación que junto con la deserción, constituye uno de los principales problemas del sistema escolar y demanda un trabajo articulado, sistemático, teniendo en cuenta que, la mayor parte de estudios realizados hasta ahora en los países en desarrollo y en los industrializados contradicen el supuesto sobre el que se ha basado tradicionalmente la práctica de la repetición en el medio escolar, esto es, el supuesto de que repetir el año (por una, dos o incluso más veces) asegura aprendizaje. Por el contrario, junto con la pobreza, la repetición aparece como el primer paso hacia, y el mejor predictor de la deserción escolar. (Torres, Rosa María-MEN).

**REALIZACIÓN 7:** Cada niño, niña y adolescente realiza prácticas de autoprotección y crece en entornos protectores donde se actúa de manera oportuna y efectiva para la exigibilidad de la garantía de derechos, la prevención frente a situaciones de riesgo o vulneración de estos y su restablecimiento.

Todas las niñas, niños y adolescentes deben vivir en entornos seguros y protectores; por tanto, los entornos donde transcurren sus vidas deben garantizar las condiciones materiales y sociales para el ejercicio pleno de los derechos y la reducción de los riesgos y amenazas a la integridad física y psicológica de los sujetos. Esto implica promover el desarrollo de capacidades para prevenir, evitar y también actuar de manera adecuada ante las situaciones de riesgo o amenaza contra su dignidad y desarrollo integral, o contra otro. Es fundamental el involucramiento parental, las relaciones de cooperación y solidaridad comunitaria, apoyadas por políticas públicas coherentes con este propósito de desarrollo integral de las niñas, niños y adolescentes.

Las niñas, niños, adolescentes y sus familias transitan y se desarrollan en entornos configurados por escenarios de relación confiables, seguros y protectores que los reconocen, donde se



promueve desarrollo integral y se previenen los riesgos y amenazas que pueden generar vulneraciones de derechos.

## **DERECHO A LA PROTECCIÓN**

Es el reconocimiento de todos los niños, niñas y adolescentes como sujetos de derechos, la garantía y cumplimiento de los mismos, la prevención de su amenaza o vulneración y la seguridad de su restablecimiento inmediato en desarrollo del principio del interés superior.

**Indicador:** Tasa de exámenes medicolegales por presunto delito sexual contra niños y niñas de 6 a 11 años.

<b>Año</b>	<b>Dato</b>
2019	253,40
2020	113,73
2021	139,18
2022	113,91

Fuente: Instituto Nacional de Medicina Legal y Ciencias Forenses - Procuraduría

Respecto a la tasa de exámenes medicolegales por presunto delito sexual en niños y niñas de 6 a 11 años, dato obtenido de los reportes del Instituto Nacional de Medicina Legal y Ciencias Forenses y la Procuraduría, puede evidenciarse que de los casos de violencia sexual contra la población infancia no paran, los datos son evidentes que venían en ascenso en el año 2019 con una tasa de 253,40, descendió en el año 2020 a 113,73, pero lamentablemente en la vigencia 2021 vuelve a iniciar su ascenso, por lo que es claro que la población de infancia aún se encuentra siendo víctima de delitos sexuales. En 2022 se vuelve a presentar un descenso en el número de casos presentados.

**Indicador:** Tasa de violencia contra niñas y niños de 6 a 11 años.

<b>Año</b>	<b>Dato</b>
2019	322,70
2020	57,93
2021	184,14
2022	175,24

Fuente: Instituto Nacional de Medicina Legal y Ciencias Forenses – Portal SUIN – ICBF

Según datos del Instituto Nacional de Medicina Legal y Ciencias Forenses Regional Nororiente (INMLCF), en el 2022 se presentó una tasa de violencias en niños y niñas de 6 a 11 años de 175,24 la cual disminuyó en comparación con el año 2019 en el que la tasa fue de 322,70.

**Indicador:** Tasa de violencia intrafamiliar en niños y niñas de 6 a 11 años.

<b>Año</b>	<b>Dato</b>
2019	49,81
2020	30,04
2021	38,54
2022	46,00

Fuente: Instituto Nacional de Medicina Legal y Ciencias Forenses – Portal SUIN - ICBF

Asimismo, en el ámbito familiar la violencia contra niños y niñas de 6 a 11 años disminuyó, de una tasa en el 2019 de 49,81 a una tasa de 46 en el 2021.

No obstante, estos datos denotan la importancia de continuar aunando esfuerzos interinstitucionales para la prevención de las violencias y la protección de los niños y niñas, ello en atención principalmente a los hechos de violencia en contextos fuera del familiar, los cuales aun cuando han presentado una mejora siguen generando afectaciones graves que conllevan incluso a la muerte. Al respecto, se resalta que los actos violentos a los cuales se enfrentan principalmente los niños y niñas en este rango de edad (6 a 11 años), están asociadas a la violencia al interior del núcleo familiar, la inexperiencia en la tarea de ser padres, en la formación de vínculos afectivos y el manejo de pautas de crianza; estas situaciones que a diario experimentan estos grupos etarios, los convierten en población vulnerable y sujetos de especial protección.

**Indicador:** Porcentaje de niñas y niños de 6 a 11 años víctimas de desplazamiento forzado.

Año	Dato
2019	80
2020	50
2021	100
2022	100

Fuente: Unidad de Víctimas Portal SUIN – ICBF

El indicador aumentó, dado que se evidencia un aumento en la población víctima en este rango de edad, siendo el desplazamiento forzado el hecho victimizante más frecuente. Lo anterior, debido a la característica de la ciudad de ser receptora de víctimas por desplazamiento forzado. (Centro de Atención Integral a Víctimas - CAIV del municipio de Bucaramanga.)

**Indicador:** Tasa de fecundidad específica en niños y niñas de 10 a 14 años.

Año	Dato
2019	1,17
2020	0,92
2021	1,64

Fuente: Ministerio de Salud y Protección Social – MINSALUD

Para el grupo de 10 a 14 años, la tasa de fecundidad refleja un aumento considerable de 2020 a 2021 de 0,72 puntos porcentuales, lo que se traduce en la incidencia de la maternidad temprana en la sociedad. Una tasa de fecundidad alta en mujeres de 10 a 14 años puede tener implicaciones significativas para el bienestar de estas jóvenes, así como para la salud y el desarrollo social de las comunidades en las que viven.

## DERECHO A LA INTEGRIDAD PERSONAL

Es el reconocimiento de todos los niños, niñas y adolescentes como sujetos de derechos, la garantía y cumplimiento de los mismos, la prevención de su amenaza o vulneración y la seguridad de su restablecimiento inmediato en desarrollo del principio del interés superior.

**Indicador:** Tasa de homicidios en niños y niñas de 6 a 11 años.

Año	Dato
2019	-
2020	-
2021	-

Fuente: Instituto Nacional de Medicina Legal y Ciencias Forenses – Procuraduría

De acuerdo a lo observado en el municipio de Bucaramanga el número de casos de homicidios en niños y niñas entre los 5 y 14 años se ha mantenido en los últimos años, y aun cuando no es una cifra elevada, si proporciona elementos para fortalecer una política pública de seguridad y convivencia en el municipio, incluyendo la dinamización de entornos protectores para niños y niñas basados en acciones de sensibilización, incidencia e intervención con el propósito de lograr que un número mayor de personas, incluyendo las niñas y los niños, sean conscientes del daño que produce la violencia en la vida, la salud y la educación de la infancia.

**Indicador:** Tasa de muertes por eventos de transporte en niños y niñas de 6 a 11 años.

Año	Dato
2019	21,65
2020	-
2021	-

Fuente: Instituto Nacional de Medicina Legal y Ciencias Forenses – Procuraduría

### 2.1.3 Adolescencia municipio de Bucaramanga.

La Adolescencia es comprendida entre el rango de edad de 12 a 17 años y su población, según el Departamento Administrativo Nacional de Estadística -DANE, es de 48.963 niños y niñas en el municipio de Bucaramanga. Esta etapa que consolida la identidad del sujeto como ser social e individual y se desarrolla la capacidad de analizar, escoger e imponer un nuevo orden que lo represente y lo proyecte, situación que genera tensiones para el sujeto mismo y para los demás.

	12	13	14	15	16	17
Mujeres	3.828	3.878	3.944	4.028	4.128	4.255
Hombres	3.970	4.019	4.083	4.165	4.265	4.400

Fuente Elaboración con el CNVP 2018 (Proyecciones)

Según la caracterización de la población de Bucaramanga, en el Sistema de Identificación de **Potenciales Beneficiarios** de Programas Sociales - SISBÉN, en adolescencia son en total 29.902 los niños y niñas sisbenizadas bajo la Metodología IV, a corte noviembre 30 de 2023, entre los 12 y 17 años, de los cuales 28.797 pertenecen a estratos 1, 2 y 3. Del total de sisbenizados 14.747 son niñas lo cual representa un 49.3% de este grupo poblacional. Son 486 las niñas entre los 12 y 17 años que registran alguna discapacidad. Del total de niñas; el 34.8% están clasificadas en el grupo poblacional A (Pobreza extrema), el 38.8% en el grupo poblacional B (pobreza moderada), el 25.3% en el grupo poblacional C (vulnerable) y tan solo el 1.1% en el grupo poblacional D (No pobre, No vulnerable).

	Nivel I Grupo poblacional A y B	Nivel II grupo poblacional C	Nivel III grupo poblacional D
Mujeres	10.854	3.725	168
Hombres	11.923	3.102	130
<b>Total</b>	<b>29.902</b>		

Fuente: Base de datos SISBEN, corte 30 de noviembre de 2023

El presente diagnóstico estará construido en clave de realizaciones, que son las condiciones y estados que se materializan en la vida de cada adolescente, y que hacen posible su desarrollo Integral (Ley 1098 de 2006). Que además orientan de manera sectorial y transversal las acciones de los diferentes actores en procura de la garantía de los derechos de esta población. De acuerdo con la anterior, las realizaciones definidas para los adolescentes son las siguientes:

1. Cuenta con una familia que le acoge y acompaña en su desarrollo, junto con los pares, redes y organizaciones sociales y comunitaria.
2. Vive y disfruta del nivel más alto posible de salud.
3. Participa de procesos de educación y formación integral que desarrollan sus capacidades.
4. Realiza prácticas de autoprotección y crece en entornos protectores.
5. Construye su sexualidad de manera libre, autónoma y responsable.

INFORMACIÓN					INDICADORES				
CURSO DE VIDA: ADOLESCENCIA									
CURSO DE VIDA	REALIZACIÓN	DERECHO	N.	INDICADOR	2019	2020	2021	2022	FUENTE
ADOLESCENCIA	Realiza prácticas de autoprotección y crece en entornos protectores	Derecho a la protección	37	Tasa de violencia intrafamiliar (menores de 18 años)	100,83	83,39	78,21	107,39	Instituto Nacional de Medicina Legal y Ciencias Forenses - Procuraduría
ADOLESCENCIA	Realiza prácticas de autoprotección y crece en entornos protectores	Derecho a la protección	38	Tasa de violencia contra adolescentes (De 12 a 17 años)	759,21	397,08	525,42	697,00	Instituto Nacional de Medicina Legal y Ciencias Forenses - Procuraduría
ADOLESCENCIA	Realiza prácticas de autoprotección y crece en entornos protectores	Derecho a la protección	39	Tasa de violencia de pareja cuando la víctima es menor de 18 años	11,86	11,91	18,05	26,34	Instituto Nacional de Medicina Legal y Ciencias Forenses - Procuraduría
ADOLESCENCIA	Realiza prácticas de autoprotección y crece en entornos protectores	Derecho a la protección	40	Tasa de exámenes medicolegales por presunto	237,25	158,83	242,66	206,67	Instituto Nacional de Medicina Legal y

	entornos protectores			delito sexual contra adolescentes (De 12 a 17 años).						<b>Ciencias Forenses - Procuraduría</b>
<b>ADOLESCENCIA</b>	Realiza prácticas de autoprotección y crece en entornos protectores	Derecho a la protección	41	Tasa de suicidios en adolescentes (De 12 a 17 años).	9.89	7.94	10.03	4,05		<b>Instituto Nacional de Medicina Legal y Ciencias Forenses - Procuraduría</b>
<b>ADOLESCENCIA</b>	Realiza prácticas de autoprotección y crece en entornos protectores	Derecho a la integridad personal	42	Tasa de Homicidios en adolescentes (De 12 a 17 años).	13.84	7.94	6.01	12,16		<b>Instituto Nacional de Medicina Legal y Ciencias Forenses - Procuraduría</b>
<b>ADOLESCENCIA</b>	Realiza prácticas de autoprotección y crece en entornos protectores	Derecho a la integridad personal	43	Tasa de muertes por eventos de tránsito en adolescentes (De 12 a 17 años)	5.93	9.93	78.21	12,16		<b>Instituto Nacional de Medicina Legal y Ciencias Forenses - Procuraduría</b>
<b>ADOLESCENCIA</b>	Realiza prácticas de autoprotección y crece en entornos protectores	Derecho a la protección	44	Porcentaje de adolescentes (12 a 17 años) víctimas de desplazamiento forzado	75	100	100	72,73		<b>UNIDAD DE VICTIMAS</b>
<b>ADOLESCENCIA</b>	Disfruta del nivel más alto posible de salud y cuenta con óptimas condiciones de	Derecho a la salud	45	Porcentaje de adolescentes afiliados al SGSSS (De 12 a 17 años)	100%	100%	100%	100%		<b>Ministerio de Salud y Protección Social - MINSALUD</b>



	alimentación y nutrición								
ADOLESCENCIA	Participa de procesos de educación y formación integral	Derecho a la educación	46	Tasa de fecundidad específica (incluir de 10 a 14 años)	1,17	0,92	1,64		Ministerio de Salud y Protección Social - MINSALUD
ADOLESCENCIA	Participa de procesos de educación y formación integral	Derecho a la educación	47	Tasa de cobertura escolar bruta en educación básica secundaria	116.63	117.71	118.69		SIMAT-MEN
ADOLESCENCIA	Participa de procesos de educación y formación integral	Derecho a la educación	48	Tasa de Cobertura escolar bruta en educación media	92.67	95.73	104.09		SIMAT-MEN
ADOLESCENCIA	Participa de procesos de educación y formación integral	Derecho a la educación	49	Tasa de deserción en educación básica secundaria	4.28	0.97	3,23		SIMAT-MEN
ADOLESCENCIA	Participa de procesos de educación y formación integral	Derecho a la educación	50	Tasa de deserción en educación media	1.94	1.20	2,08		SIMAT-MEN
ADOLESCENCIA	Participa de procesos de educación y formación integral	Derecho a la educación	51	Tasa de repitencia en educación básica secundaria	1.94	7.24	6.44		SIMAT-MEN
ADOLESCENCIA	Participa de procesos de educación y formación integral	Derecho a la educación	52	Tasa de repitencia en educación media	0.58	2.95	2.38		SIMAT-MEN
ADOLESCENCIA	Disfruta del nivel más alto posible de salud y cuenta con óptimas condiciones de	Derecho a un ambiente sano	53	Calidad del agua	0.5			0,13	Acueducto Metropolitano de Bucaramanga -AMB

	alimentación y nutrición								
ADOLESCENCIA	Disfruta del nivel más alto posible de salud y cuenta con óptimas condiciones de alimentación y nutrición	Derecho a un ambiente sano	54	Porcentaje de cobertura del servicio de acueducto	74.16	74.16	61.52	80.44	Acueducto Metropolitano de Bucaramanga -AMB

**Realización 1: Cada niña, niño y adolescente cuenta con una familia que le acoge y acompaña en su desarrollo, junto con los pares, redes y organizaciones sociales y comunitarias.**

Implementación de estrategia desarrollada en un carro teatro interactivo sobre convivencia familiar armónica, para brindar información y sensibilización de la importancia de un manejo adecuado de conflictos, proyectos de vida, y fortalecimiento de una convivencia familiar armónica que fue ejecutada en los barrios Café Madrid, Campo Hermoso y Mutis. De igual forma, se desarrolló en 6 espacios radiales (3 FM - 3 AM) temas referentes a la formación de familias democráticas, respetuosas e incluyentes que reconozca sus derechos, sus responsabilidades y su papel en el fortalecimiento de la comunidad.

Así mismo, se implementó el programa de “Familias fuertes, amor y límite” para mejorar la salud y el desarrollo de adolescentes entre 10 y 14 años y prevenir conductas de riesgos a través de la promoción de la comunicación entre padres e hijos. En el 2021, se desarrolló con familias del asentamiento humano La Playita bajo una metodología de encuentros grupales y familiares. Se ejecutaron 3 talleres con niños y niñas y 3 talleres con los padres y madres, así como 4 talleres familiares y 1 encuentro de cierre, con la participación de 16 familias. En el 2022, participaron 180 personas entre adolescentes y padres, madres y cuidadores en 5 IE. Durante el primer semestre de 2023, participaron 209 personas de 3 IE.

**Realización 2: Cada niño, niña y adolescente disfruta del nivel más alto posible de salud, vive y asume modos, estilos y condiciones de vida saludables y cuenta con óptimas condiciones de alimentación y nutrición.**

La salud es un derecho fundamental, su reconocimiento implica acciones de promoción del desarrollo y de la salud, en una perspectiva de salud integral en interdependencia con otros derechos y en el marco de la acción intersectorial. El sistema de salud tiene la responsabilidad de generar condiciones de calidad, pertinencia y ajustes razonables en los servicios, acordes con el momento de vida, las características poblacionales y territoriales, así como con el reconocimiento de las familias y comunidades como sujetos colectivos de derecho, como parte de procesos relaciones y de promoción del desarrollo integral de niñas, niños y adolescentes.

Del mismo modo, cada niña, niño y adolescente tiene derecho a la alimentación saludable y adecuada nutrición y a las condiciones de seguridad alimentaria de sus familias y Comunidades. Igualmente, se promueve que vivan en un ambiente seguro y protegido que preserve su salud, desde el reconocimiento de la importancia de entornos saludables.

Los entornos deben promover estilos de vida saludables que permitan a las niñas, niños y

adolescentes reconocer la importancia del cuidado de sí mismos fortaleciendo sus capacidades para la prevención de riesgos asociados con la salud física, social y emocional.

**Derecho a la salud:**

Es la garantía plena de disponibilidad, acceso, calidad y aceptabilidad de facilidades, bienes, servicios y condiciones para alcanzar el mayor nivel posible de salud, siempre que este nivel asegure vivir conforme a la dignidad humana.

**Indicador:** Porcentaje de adolescentes entre 12 a 17 años afiliados al SGSSS.

Tabla xx. Porcentaje de adolescentes y niñas entre 12 a 17 años afiliados al SGSSS.

Año	Dato	Calificación del Indicador
2019	100%	Estable
2020	100%	
2021	100%	
2022	100%	

*Fuente: MINSALUD, Portal SUIN -ICBF.*

El municipio de Bucaramanga a través de la Secretaría de Salud logró la cobertura en el Sistema General de Seguridad Social en Salud del 100 % en la población adolescente, lo cual garantiza su cobertura universal en salud brindando la protección especial en la prestación de los servicios de salud para los adolescentes entre 12 a 17 años.

**Realización 3: Cada niño, niña y adolescente participa de procesos de educación y formación integral que desarrollan sus capacidades, potencian el descubrimiento de su vocación y el ejercicio de la ciudadanía.**

Todas las niñas, niños y adolescentes tienen derecho a la educación y a participar en procesos educativos y de formación integral pertinentes y de calidad, que permitan el reconocimiento y despliegue de sus capacidades orientadas al desarrollo.

Esto implica que las familias, padres, madres, cuidadores e instituciones asuman la responsabilidad de promover y asegurar a todas las niñas, niños y adolescentes las oportunidades y condiciones necesarias para que el acceso al sistema educativo ocurra a una edad adecuada, se garantice el derecho a una educación inclusiva y pertinente y permanezcan y transiten por los diferentes grados y niveles.

Se deben asegurar procesos formativos que potencien sus capacidades, aporten a la equidad, a la formación ciudadana y contribuyan a la materialización de proyectos de vida dignificantes, acordes con sus intereses, expectativas y características del contexto en el que habitan. Todas las niñas, los niños y los adolescentes reciben una educación inclusiva, integral y de calidad, que permite el desarrollo de competencias y capacidades para la realización de proyectos de vida individuales y colectivos, y el ejercicio de la ciudadanía.

**Derecho a la educación:**

Toda persona tiene derecho a la educación. Los objetivos de la educación incluyen el pleno desarrollo y la dignidad de cada persona, la capacidad de participar de manera efectiva en la sociedad y el fortalecimiento del respeto a los derechos humanos. La educación es importante en sí misma y a menudo es también un derecho humano “multiplicador”, del mismo modo en

que el grado de acceso a la educación influye en el nivel de disfrute de otros derechos humanos. Este derecho incluye como características esenciales e interrelacionadas las siguientes: disponibilidad, accesibilidad, aceptabilidad y adaptabilidad.

**Indicador:** Tasa de cobertura escolar bruta en educación básica secundaria.

**Tabla xx.** Tasa de cobertura escolar bruta en educación básica secundaria.

Año	Dato	Calificación del Indicador
2019	116,63	<b>Estable</b>
2020	117,71	
2021	118,69	
2022	114,60	

*Fuente: SIMAT -MEN, Portal SUIN -ICBF.*

En lo concerniente a las tasas de cobertura escolar bruta en educación básica secundaria, es preciso destacar que, si bien han estado por encima del 100%, se presentan variaciones en el periodo comprendido entre el año 2019 y 2022 del -0,92%. Pasando de una cobertura del 116,63% en 2019, a 114,60% al cierre de 2022, lo cual implica que se ha reducido la cantidad de estudiantes que no son oriundos del municipio.

Lo anterior se ve reflejado en el comportamiento de la matrícula en educación básica secundaria, el cual presenta una baja variabilidad como se observa en la siguiente tabla:

**Tabla xx.** Comportamiento de matrícula en básica secundaria 2019-2021.

Nivel	2019	2020	2021	2022	% de Variación 2020-2021
<b>Básica Secundaria</b>	30.729	34.954	34.882	32.551	-6.68%

*Fuente: SIMAT -MEN.*

**Indicador:** Tasa de deserción en educación básica secundaria.

**Tabla xx.** Tasa de deserción en educación básica secundaria.

Año	Dato	Calificación del Indicador
<b>2019</b>	4,28	
<b>2020</b>	0,97	<b>Disminuyó</b>
<b>2021</b>	3,23	
<b>2022</b>	7,63	<b>Aumentó</b>

*Fuente: SIMAT -MEN, Portal SUIN -ICBF.*

Se destaca un aumento de disminución del 3,35p.p. en la tasa de deserción escolar en básica secundaria, en el periodo comprendido entre 2019 y 2022, corroborándose la efectividad en las estrategias de permanencia escolar para este nivel educativo. Las causas del aumento de la

deserción escolar entre los años 2020 y 2022 son multifactoriales y entre ellas pueden incluirse: el retorno de la población migrante a su país de origen; el regreso a la presencialidad, lo que desencadenó un aumento de matrícula en los establecimientos educativos no oficiales; situaciones de índole socioeconómico del contexto dada la crisis posterior al confinamiento lo que también desencadenó un aumento migratorio de connacionales.

**Indicador:** Tasa de repitencia en educación básica secundaria.

**Tabla xx.** Tasa de repitencia en educación básica secundaria.

Año	Dato	Calificación del Indicador
2019	1,94	
2020	1,20	<b>Aumentó</b>
2021	2,08	

*Fuente: SIMAT -MEN, Portal SUIN -ICBF.*

La tasa de repitencia en educación básica secundaria en comparación con el año 2019 ha ido en aumento, situación que junto con la deserción, constituye uno de los principales problemas del sistema escolar y demanda un trabajo articulado, sistemático, teniendo en cuenta que la situación a la que se vio expuesto el sector educativo con ocasión al COVID- 19, exhortó a las instituciones educativas a través de las Secretarías de Educación para que se hicieran procesos de flexibilización académica y evitar fenómenos como la deserción escolar y la reprobación masiva de estudiantes.

**Indicador:** Tasa de cobertura escolar bruta en educación media.

**Tabla xx.** Tasa de cobertura escolar bruta en educación media.

Año	Dato	Calificación del Indicador
2019	92,67	
2020	95,73	<b>Aumentó</b>
2021	104,10	

*Fuente: SIMAT -MEN, Portal SUIN -ICBF.*

En lo concerniente a las tasas de cobertura escolar bruta en educación media, es preciso destacar, que estas mejoraron notablemente en el periodo comprendido entre el año 2019 y 2021, pasando de una cobertura del 92,67% en 2019, a 104,09% al cierre de 2021. Lo anterior, debido al seguimiento que se viene implementando por parte de la Secretaría de Educación municipal y personal directivo docente que administra la oferta institucional educativa de Bucaramanga.

**Tabla xx.** Comportamiento de matrícula educación media 2019-2021.

Nivel	2019	2020	2021	2022	% Variación de 2020-2021
<b>Educación Media</b>	7.202	12.690	13.078	13.049	0,22%

*Fuente: SIMAT -MEN.*

**Indicador:** Tasa de deserción en educación media.

**Tabla xx.** Tasa de deserción en educación media.

Año	Dato	Calificación del Indicador
2019	1,94	
2020	1,20	Aumentó
2021	2,08	
2022	4,17	

*Fuente: SIMAT -MEN, Portal SUIN -ICBF.*

Las causas del aumento de la deserción escolar en educación media entre los años 2020 y 2021 son multifactoriales y entre ellas pueden incluirse: el retorno de la población migrante a su país de origen; el regreso a la presencialidad, lo que desencadenó un aumento de matrícula en los establecimientos educativos no oficiales; situaciones de índole socioeconómico del contexto dada la crisis posterior al confinamiento lo que también desencadenó un aumento migratorio de connacionales colombianos hacia el extranjero.

**Indicador:** Tasa de repitencia en educación media.

**Tabla xx.** Tasa de repitencia en educación media.

Año	Dato	Calificación del Indicador
2019	0,58	
2020	2,95	Aumentó
2021	2,38	

*Fuente: SIMAT -MEN, Portal SUIN -ICBF.*

La tasa de repitencia en educación media en comparación con el año 2019 ha ido en aumento, situación que junto con la deserción, constituye uno de los principales problemas del sistema escolar y demanda un trabajo articulado, sistemático, teniendo en cuenta que, la mayor parte de estudios realizados hasta ahora en los países en desarrollo y en los industrializados contradicen el supuesto sobre el que se ha basado tradicionalmente la práctica de la repetición en el medio escolar, esto es, el supuesto de que repetir el año (por una, dos o incluso más veces) asegura aprendizaje. Por el contrario, junto con la pobreza, la repetición aparece como el primer paso hacia, y el mejor predictor de la deserción escolar (Torres, Rosa María-MEN).

**Realización 7: Cada niño, niña y adolescente realiza prácticas de autoprotección y crece en entornos protectores donde se actúa de manera oportuna y efectiva para la exigibilidad de la garantía de derechos, la prevención frente a situaciones de riesgo o vulneración de estos y su restablecimiento.**

Todas las niñas, niños y adolescentes deben vivir en entornos seguros y protectores; por tanto, los entornos donde transcurren sus vidas deben garantizar las condiciones materiales y sociales para el ejercicio pleno de los derechos y la reducción de los riesgos y amenazas a la integridad física y psicológica de los sujetos. Esto implica promover el desarrollo de capacidades para prevenir, evitar y también actuar de manera adecuada ante las situaciones de riesgo o amenaza contra su dignidad y desarrollo integral, o contra otro. Es fundamental el involucramiento parental, relaciones de cooperación y solidaridad comunitaria, apoyadas por políticas públicas coherentes con este propósito de desarrollo integral de las niñas, niños y adolescentes.



Las niñas, niños, adolescentes y sus familias transitan y se desarrollan en entornos configurados por escenarios de relación confiables, seguros y protectores que los reconocen, donde se promueve desarrollo integral y se previenen los riesgos y amenazas que pueden generar vulneraciones de derechos.

**Derecho a la protección:**

Es el reconocimiento de todos los niños, niñas y adolescentes como sujetos de derechos, la garantía y cumplimiento de estos, la prevención de su amenaza o vulneración y la seguridad de su restablecimiento inmediato en desarrollo del principio del interés superior.

**Indicador:** Tasa de violencia de pareja cuando la víctima es menor de 18 años.

**Tabla xx.** Tasa de violencia de pareja cuando la víctima es menor de 18 años.

Año	Dato	Calificación del Indicador
2019	11,86	
2020	11,91	Aumentó
2021	18,05	
2022	26,34	

*Fuente: Instituto Nacional de Medicina Legal y Ciencias Forenses, Portal SUIN -ICBF.*

En lo referente a la violencia de pareja cuando la víctima es menor de 18 años la tendencia ha sido al crecimiento. La tasa en el año 2019 fue de 11,86% por cada cien mil habitantes, para el año 2022 presentó un aumento significativo en comparación con los años inmediatamente anteriores, llegando a 26,34%.

En general estas violencias generan preocupación por la vulneración a derechos fundamentales como la vida, la integridad y la intimidad, se hace necesario el fortalecimiento por parte del municipio de estrategias para la prevención, atención y erradicación de todas las formas de violencia que atenten contra los adolescentes.

**Indicador:** Tasa de exámenes medicolegales por presunto delito sexual contra adolescentes.

**Tabla xx.** Tasa de exámenes medicolegales por presunto delito sexual contra adolescentes.

Año	Dato	Calificación del Indicador
2019	237,25	
2020	158,83	Aumentó
2021	242,66	
2022	206,67	

*Fuente: INMLyCF, Procuraduría, Portal SUIN -ICBF.*

Se presenta una disminución por parte del Instituto de Medicina Legal frente a los exámenes medicolegales realizados a la población adolescente, lo que evidencia un aumento importante en los casos, habiendo logrado una pequeña disminución pasando con una tasa de 237 en la vigencia 2019 a una tasa de 206 en la vigencia 2022.

**Indicador:** Tasa de suicidios en adolescentes (12 a 17 años).

**Tabla xx.** Tasa de suicidios en adolescentes (12 a 17 años).

Año	Dato	Calificación del Indicador
2019	9,89	
2020	7,94	Disminuyó
2021	10,03	
2022	4,05	

Fuente: INMLyCF, Portal SUIN -ICBF.

En el municipio de Bucaramanga, los casos de suicidios en adolescentes en el periodo de 2020 a 2021 mostró un aumento, por lo cual se generaron estrategias desde la Administración Municipal para contrarrestar los desafíos en salud mental que enfrentan los niños, niñas, adolescentes y sus familias. Esto implicó una reducción significativa dado que en el 2019 la tasa de suicidios se ubicaba en 9.89 adolescentes, y paso a 4.05 adolescentes en el 2022 lo que implica una reducción de casi 5 personas por cada 100.000 habitantes.

**Indicador:** Tasa de violencia contra adolescentes (12 a 17 años).

**Tabla xx.** Tasa de violencia contra adolescentes (12 a 17 años).

Año	Dato	Calificación del Indicador
2019	759,21	
2020	397,08	Disminuyó
2021	525,42	
2022	697,00	
2023	510,97	

Fuente: IMLYCF, Portal SUIN -ICBF.

De acuerdo con el INMLCF, se evidencia que para el año 2019, con 759,21 casos por cada 100.000 habitantes, se registró en el municipio de Bucaramanga la tasa más alta de violencia contra adolescentes en lo que corresponde al periodo 2019-2021. Por su parte, al cierre de 2023, se llegó a una tasa de 510,97 la cual indica una disminución importante.

Así mismo, el equipo de gestores de convivencia escolar y paz de la Secretaría del Interior, en articulación con el programa escolarizado antidrogas de la Policía Nacional, han adelantado espacios preventivos frente al consumo de sustancias psicoactivas (SPA) y la promoción de la no-violencia. Desde el ejercicio de la corresponsabilidad la cual se consagra en la Ley 10/98 de 2006, desde se adelantaron mesas de trabajo que buscan desarrollar una estrategia de voluntariado de padres de familia para fomentar entornos escolares seguros y de protección para los niños, niñas y adolescentes (NNA) del municipio de Bucaramanga, los cuales acompañaran la entrada y salida de estudiantes de los diferentes centros educativos.

**Indicador:** Tasa de violencia intrafamiliar en adolescentes (12 a 17 años).

**Tabla 55.** Tasa de violencia intrafamiliar en adolescentes (12 a 17 años).

Año	Dato	Calificación del Indicador
2019	33.75	

<b>2020</b>	30,95	<b>Aumentó</b>
<b>2021</b>	40,86	
<b>2022</b>	40,39	

Fuente: INMLyCF, Portal SUIN -ICBF.

**Indicador:** Porcentaje de adolescentes (12 a 17 años) víctimas de desplazamiento forzado.

**Tabla xx.** Porcentaje de adolescentes (12 a 17 años) víctimas de desplazamiento forzado.

<b>Año</b>	<b>Dato</b>	<b>Calificación del Indicador</b>
<b>2019</b>	75	
<b>2020</b>	100	<b>Estable</b>
<b>2021</b>	100	
<b>2022</b>	72.73	

Fuente: Portal SUIN – ICBF, Unidad de víctimas -UARIV.

La Administración Municipal desde el Centro de Atención Integral a Víctimas por medio de la Secretaría del Interior, diseñó un espacio para la realización de actividades de prevención y atención a los niños, niñas, adolescentes víctimas del conflicto armado cuyos padres acuden a recibir orientación y atención frente a los trámites administrativos y oferta institucional que brinda el CAIV, con el objetivo central de propiciar un espacio recreo- educativo a los NNA. De forma que no sean revictimizados al escuchar las narrativas de los hechos victimizantes, se han desarrollado actividades preventivas que abarcan los 3 ciclos de vida.

**Tabla xx.** Adolescentes atendidos en el CAIV 2021-2023.

<b>Año</b>	<b>Dato</b>	<b>Calificación del Indicador</b>
<b>2019</b>	75	
<b>2020</b>	100	<b>Estable</b>
<b>2021</b>	100	
<b>2022</b>	72.73	

La atención a la adolescencia desde el CAIV del municipio de Bucaramanga por medio de la ludoteca ha beneficiado a 208 adolescentes desde el año 2021, teniendo en cuenta que a raíz de la emergencia sanitaria y el aislamiento preventivo por el Covid-19 durante el 2020, la ludoteca se encontraba fuera de servicio.

**Indicador:** Tasa de fecundidad específica en niños y niñas de 10 a 14 años.

**Tabla xx.** Tasa de fecundidad específica en niños y niñas de 10 a 14 años.

<b>Año</b>	<b>Dato</b>	<b>Calificación del Indicador</b>
<b>2019</b>	1,17	
<b>2020</b>	0,92	<b>Aumentó</b>
<b>2021</b>	1,64	

Fuente: MINSALUD, Portal SUIN -ICBF.

Lo esperado en la tasa global de fecundidad no se ha evidenciado en el embarazo adolescente, por lo menos en Bucaramanga esta cifra no aumenta en el grupo de mujeres de 15 a 19 años; lo preocupante son el grupo de 10 a 14 años que muestra un aumento considerable en los últimos 5 años, del 2011 al 2013 estuvo en 19 por ciento, al 2015 se encuentra en 17%. En la ENDS 2015

se refleja una tendencia descendiente a nivel nacional con respecto a la ENDS 2010, y es 17 y 15 respectivamente el porcentaje de embarazo adolescente.

**Derecho a la integridad personal:** Es el reconocimiento de todos los niños, niñas y adolescentes como sujetos de derechos, la garantía y cumplimiento de estos, la prevención de su amenaza o vulneración y la seguridad de su restablecimiento inmediato en desarrollo del principio del interés superior.

**Indicador:** Tasa de homicidios en adolescentes (12 a 17 años).

**Tabla xx.** Tasa de homicidios en adolescentes (12 a 17 años).

Año	Dato	Calificación del Indicador
2019	13,84	
2020	7,94	Disminuyó
2021	6,02	

*Fuente: INMLyCF, Portal SUIN -ICBF.*

Los casos de homicidios en el periodo de 2019 a 2021, muestran una disminución de 7,83 debido a los planes programas y estrategias formuladas e implementadas por parte de la Administración Municipal y las diferentes entidades públicas descentralizadas, las cuales han basado sus acciones en la reducción de los delitos de alto impacto como lo son la violencia intrafamiliar, hurto, lesiones personales, homicidio, feminicidio y extorsión.

**Indicador:** Tasa de muertes por eventos de transporte en adolescentes (12 a 17 años).

**Tabla xx.** Tasa de muertes por eventos de transporte en adolescentes (12 a 17 años).

Año	Dato	Calificación del Indicador
2019	5,93	
2020	9,93	Aumentó
2021		
2022	12,16	

*Fuente: INMLYCF – Procuraduría.*

Las estadísticas para el municipio de Bucaramanga, referente a la tasa de muertes por eventos de transporte en adolescentes, se vienen presentando en el año 2019 en 5,93%, en el 2020 el 9,93% y en el 2022 12,16%, teniendo en cuenta que en los años 2021 y 2023 no se presentó ninguna muerte de tránsito.

**Realización 8: Cada niña, niño y adolescente construye su sexualidad de manera libre, autónoma y responsable.**

**Estrategia de prevención de embarazo a temprana edad:** En articulación con el programa de Mujeres y Equidad de Géneros de la Secretaría de Desarrollo Social, se adelanta una estrategia orientada a la prevención del embarazo a temprana edad. El proceso de formación se adelanta a partir de 6 sesiones, las cuales son: a) Género- Estereotipos- proceso de socialización; b) Sexualidad en la adolescencia y la niñez; c) Salud sexual y salud reproductiva; d) Amor propio; e) Habilidades para la vida; y f) proyecto de vida. En el 2021, participaron 673 estudiantes de IE públicas (558 en modalidad virtual y 115 en modalidad presencial). Así mismo, se realizó un taller de prevención con 22 adolescentes pertenecientes a la organización Fulmiani. En el 2022, participaron 698 adolescentes de 6 IE. En el 2023, durante el primer trimestre, participaron 1.277 adolescentes de 4 IE.

Así mismo, desde la Secretaría de Salud se ha promovido la anticoncepción y la disminución del

embarazo de adolescentes en su proceso de vigilancia y control para la disminución de la mortalidad materna, dado que previene los embarazos de alto riesgo, especialmente en mujeres cuyo embarazo puede terminar en aborto inseguro y mayor carga de morbimortalidad al municipio. Por lo anterior, se ha realizado una evaluación mensual al reporte de casos de maternas adolescentes, mediante la aplicación de planes de mejoramiento para la disminución de éste.

Igualmente, se cuenta con un conjunto de acciones sectoriales, transectoriales y comunitarias para promover las condiciones sociales, económicas y culturales que permitan desde un enfoque de derechos humanos, de género y diferencial, el ejercicio libre, autónomo e informado de la sexualidad; el desarrollo de las potencialidades de las personas durante todo su ciclo vital; y el desarrollo social de los grupos y comunidades. Se han desarrollado comités de salud sexual y reproductiva, difusión radial sobre información en salud sexual y reproductiva para jóvenes y adolescentes, y actividades en varios puntos de la ciudad con mensajes alusivos sobre los derechos sexuales y reproductivos.

## 2.2 Análisis problemáticas territoriales.

Con base en la identificación de problemas y la información disponible para el análisis de situación de la primera infancia, la infancia, la adolescencia y sus familias, se presentan los siguientes esquemas para el análisis de problemáticas territoriales.

Momento del curso de vida	Situaciones problemáticas identificadas	¿Cuál es la población específica a la que afecta la situación problemática?	¿Dónde se ubica o localiza la situación problemática?	Síntesis del problema identificado
<b>PRIMERA INFANCIA</b>	Alta tasa de mortalidad infantil en menores de un año.	Niñas y Niños menores de un (1) año.	Zona urbana y zona rural	Muertes de niños y niñas evitables, falta de integralidad de la prestación de servicios, falta de educación en las familias para identificar factores de riesgo, pautas de crianza inadecuadas que ponen en riesgo la vida de los niños.
	Alta tasa de violencia contra niños y niñas	Niños y niñas entre 0 y 5 años	Zona urbana y zona rural	Afectación en el desarrollo integral de los niños y niñas que pueden generar hasta la muerte. Ausencia de padres. Normalización de la violencia como pauta de crianza. Expresión de violencia se manifiesta en todas sus formas: física, psicológica y sexual.
	Alta tasa de mortalidad materna	Mujeres gestante y niños	Zona urbana	Muertes en madres y niños por falta de integralidad en la prestación de los servicios de salud, falta de información, normalización extremada la etapa de gestación y sus riesgos.
	Alta tasa de mortalidad en niños menores de 5 años	Niñas y Niños menores de un (5) años.	Zona urbana y zona rural	Muertes de niños y niñas evitables, falta de integralidad de la prestación de servicios, falta de educación en las familias para identificar factores de riesgo, pautas de crianza

Momento del curso de vida	Situaciones problemáticas identificadas	¿Cuál es la población específica a la que afecta la situación problemática?	¿Dónde se ubica o localiza la situación problemática?	Síntesis del problema identificado
				inadecuadas que ponen en riesgo la vida de los niños.
	Baja cobertura de vacunación	Niños y niñas entre 0 y 5 años	Zona urbana y zona rural	Coberturas no útiles de vacunación en menores de 5 años.
	Baja cobertura en educación básica inicial	Niñas y Niños menores de un (5) años.	Zona urbana y zona rural	Baja oferta de cupos de educación inicial. Problemas económicos que dificulta el acceso de los niños y niñas a esta modalidad. Déficit en la infraestructura y dotación para la atención integral de las niñas niños.
	Déficit de infraestructura de educación inicial.	Niñas y Niños menores de cinco (5) años	Zona urbana y zona rural	Déficit en la infraestructura y dotación para la atención integral de las niñas niños.
	Déficit de material didáctico y educativo Niñas y Niños menores de cinco (5) años.	Niñas y Niños menores de cinco (5) años	Zona urbana y zona rural	Déficit de material didáctico, educativo y pedagógico.
	Déficit de atención de Niños y niñas con discapacidad en programas de habilitación, rehabilitación e inclusión social	Niños y niñas de 0 a 5 años	Entorno Comunitario	limitados espacios y programas enfocados a la atención integral de niños y niñas con discapacidad.
	Baja cobertura en programas de atención integral a la primera infancia (CDI, Hogares Comunitarios de Bienestar -HCB Familiares, Grupal).	Niñas y Niños menores de cinco (5) años.	Zona urbana y zona rural	Se le delega el cuidado del niño a familiares y/o cuidadores. Deficiente Infraestructura para la atención integral de los niños y niñas.
<b>INFANCIA</b>	Alta tasa de violencia contra niños y niñas.	Niños y niñas de 6 a 11 años	Institucionalidad Espacio Público Entorno Comunitario Entorno Familiar Entorno Escolar	Violencia Escolar, violencia en el espacio público y demás espacios comunitarios contra niños, niñas que afectan su desarrollo integral.



Momento del curso de vida	Situaciones problemáticas identificadas	¿Cuál es la población específica a la que afecta la situación problemática?	¿Dónde se ubica o localiza la situación problemática?	Síntesis del problema identificado
	Suicidios en niñas y niños de 6 a 11 años	Niños y niñas de 6 a 11 años	Entorno Familiar Entorno Escolar	Los casos de intención suicida en niños y niñas entre los 6 y 11 años han ido en aumento, lo cual genera una alerta en la corresponsabilidad a nivel institucional y familiar por el abordaje de este tema
	Dificultad en el acceso en educación básica primaria	Niños y niñas de 6 a 11 años	Zona urbana y rural (Sectores periféricos)	Baja permanencia en el sistema educativo por dificultad en el acceso de los sectores vulnerables por temas relacionados a la movilidad de familias, las distancias de las IE y sus sedes y dificultades económicas.
	Alta tasa de delito sexual infantil	Niños y niñas de 6 a 11 años	Entorno Familiar Entorno Comunitario Entorno escolar e institucional	Pese a los bajos índices de denuncia las tasas de exámenes medico legales se mantienen altas, por lo que se considera que los niños y niñas son vulnerables a este flagelo.
	Porcentaje de niños y niñas de 6 a 11 años víctimas de desplazamiento forzado	Niños y niñas de 6 a 11 años	Entorno Familiar Entorno Comunitario Institucionalidad	Se evidencia un aumento en la población víctima en este rango de edad, siendo el desplazamiento forzado el hecho victimizante más frecuente.
	Baja participación ciudadana en programas de fomento de la lectura, formación artística, cultural y de juego articulados con la recreación y el deporte	Niños y niñas de 6 a 11 años	Entorno Comunitario e institucional	Se evidencia una baja participación ciudadana de los programas ofertados por el municipio, como bibliotecas, ludotecas, EMA, escuelas de formación y demás espacios de recreación, arte, cultura y juego.
	Riesgo de trabajo infantil, mendicidad, explotación sexual infantil y otras peores formas de esclavitud	Niños y niñas de 6 a 11 años	Entorno comunitario	Se evidencia aumento de redes de microtráfico, organizaciones de trata de personas y dinámicas de ventas de contenidos sexuales físicos y virtuales-
	Alto consumo de sustancias psicoactivas	Niños y niñas de 6 a 11 años	Entorno Educativo Entorno Familiar Entorno comunitario	Es importante realizar acciones efectivas para la prevención del consumo de sustancias a temprana edad en niños y niñas.

Momento del curso de vida	Situaciones problemáticas identificadas	¿Cuál es la población específica a la que afecta la situación problemática?	¿Dónde se ubica o localiza la situación problemática?	Síntesis del problema identificado
ADOLESCENCIA	Alta tasa de violencia contra adolescentes	Adolescentes de 12 a 17 años	Entorno Familiar, Entorno Comunitario/zona rural y urbana Entorno institucional	Violencia Escolar y en espacios comunitarios contra adolescentes que afectan su desarrollo integral.
	Alta tasa de violencia intrafamiliar Niños, niñas y adolescentes de 0 a 17 años	Familias de adolescentes	Entorno Familiar	Pautas de crianza inadecuadas que propician situaciones de violencia intrafamiliar, afectando el desarrollo integral de los niños, niñas y adolescentes
	Alta Tasa de violencia de pareja cuando la víctima es menor de 18 años	Adolescentes de 12 a 17 años	Entorno Familiar/zona rural y urbana	Violencia de pareja.
	Altas tasas de suicidio en adolescentes.	Adolescentes de 12 a 17 años	Entorno Comunitario y Educativo/Zona Urbana y Rural	bajo acompañamiento por parte del entorno familiar e institucional en el proceso de la prevención y atención de la salud mental.
	Baja Prevalencia de uso de métodos modernos de anticoncepción entre las mujeres adolescentes actualmente unidas y no unidas sexualmente activas	Adultos en gestación	Comunidad	Desconocimiento del manejo de la salud sexual y reproductiva
	Escasos programas de habilitación, rehabilitación e inclusión integral para adolescentes con discapacidad.	Adolescentes de 12 a 17 años	Entorno Comunitario y Educativos/Zona Urbana y Rural	Falta de espacios y programas enfocados a la atención integral de niños y niñas con discapacidad que garanticen la inclusión social.
	Alto consumo de sustancias psicoactivas y participación en redes de microtráfico	Adolescentes de 12 a 17 años	Entorno Comunitario y Educativo/Zona Urbana y Rural	Limitados programas orientados a la atención y acompañamiento individual a las familias y adolescente con riesgo de uso y manejo de sustancias psicoactivas o que habitan en contextos con alto índice de consumo.

Momento del curso de vida	Situaciones problemáticas identificadas	¿Cuál es la población específica a la que afecta la situación problemática?	¿Dónde se ubica o localiza la situación problemática?	Síntesis del problema identificado
	Riesgo de trabajo infantil, mendicidad, explotación sexual infantil y otras peores formas de esclavitud	Adolescentes de 12 a 17 años	Entorno comunitario y educativa e institucional	Se evidencia aumento de redes de microtráfico, organizaciones de trata de personas y dinámicas de ventas de contenidos sexuales físicos y virtuales-
	Riesgo en el manejo y consumo de información en el entorno virtual	Adolescentes de 12 a 17 años	Entorno virtual Entorno Familiar Entorno educativa e institucional	Se evidencia aumento de riesgos por el manejo inadecuado y consumo excesivo de información en el entorno virtual.
	Inclusión población LGTBQ+	Adolescentes de 12 a 17 años	Entorno comunitario Entorno Familiar Entorno educativa e institucional	Adolescentes que requieren tratamiento para transitar en su identidad de género. Salud mental promover prácticas de autoprotección.

Fuente: Elaboración equipo técnico PIIAF.

#### ✚ Cuadro de causas y consecuencias.

Momento del curso de vida	Causas indirectas	Causas directas	Problema identificado	Consecuencias directas	Consecuencias indirectas
<b>PRIMERA INFANCIA</b>	Inadecuadas prácticas de cuidado en casa.	Falta de atención integral en servicios de salud.	Alta tasa de mortalidad infantil en menores de un año.	Decrecimiento de la población.	Envejecimiento de la población
	Inadecuadas prácticas de cuidado en casa	Embarazos no deseados	Alta tasa de violencia contra niños y niñas	Trastornos conductuales Depresión	Muerte infantil
	Embarazo en adolescentes	Atención tardía de la gestante Ingreso tardío de la gestante Déficit de los programas de promoción y prevención Falta de adherencia a las guías de Atención a las madres gestantes Desconocimiento	Alta tasa de mortalidad materna	Alteración emocional y desequilibrio del bienestar de la familia.	Fragmentación de la familia Disminución del ingreso familiar.

Momento del curso de vida	Causas indirectas	Causas directas	Problema identificado	Consecuencias directas	Consecuencias indirectas
		de protocolos de Atención Abortos peligrosos			
	Inadecuadas prácticas de cuidado en casa. Pobreza / Vulnerabilidad	Patrones de crianza inadecuados Se le delega el cuidado del niño a familiares y/o cuidadores Descuido de padres en el cuidado de los hijos Falta de atención integral en servicios de salud.	Alta tasa de mortalidad en niños menores de 5 años	Decrecimiento de la población.	Envejecimiento de la población
	Dificultad en el desplazamiento de salud a los centros de salud.	Faltas de acciones promoción y mantenimiento Desinformación de los beneficios e importancia de la vacunación	Baja cobertura de vacunación	Altas tasas de morbilidad y mortalidad	Altos costos en salud
	Barreras de acceso geográfico, físico	Falta de infraestructura y capacidad instalada para la Atención de los niños Falta de conocimiento de las familias de la importancia de la educación inicial en los niños	Baja cobertura en educación básica inicial	Retraso en el desarrollo integral de los niños	Exclusión y marginalidad Aumento del trabajo infantil
	Falta de voluntad política.	Recursos limitados por parte del municipio.	Déficit de infraestructura de educación inicial.	Afectaciones en el desarrollo integral de niños	Niños rezagados y excluidos con menos oportunidades
	Falta de voluntad política.	Recursos limitados por parte del municipio.	Déficit de material didáctico y educativo Niñas y Niños menores de cinco (5) años.	Afectaciones en el desarrollo integral de niños	Niños rezagados y excluidos con menos oportunidades

Momento del curso de vida	Causas indirectas	Causas directas	Problema identificado	Consecuencias directas	Consecuencias indirectas
	Carencia de intérpretes y apoyos pedagógicos	Falta de programas pertinentes desarrollados principalmente para niños con discapacidad.	Déficit de atención de Niños y niñas con discapacidad en programas de habilitación, rehabilitación e inclusión social.	Afectaciones en el desarrollo integral de niños	Baja calidad de vida de las familias con niños con discapacidad.
	Barreras de acceso geográfico, físico	Falta de infraestructura y capacidad instalada para la Atención de los niños Falta de conocimiento de las familias de la importancia de la educación inicial en los niños	Baja cobertura en programas de atención integral a la primera infancia (CDI, Hogares Comunitarios de Bienestar - HCB Familiares, Fami, Grupal).	Retraso en el desarrollo integral de los niños	Exclusión y marginalidad Aumento del trabajo infantil
<b>INFANCIA</b>	Precariedad económica. Ausencia y/o abandono del cuidador adecuado que proteja y acompañe el proceso de desarrollo del niño o niña. Deficiencia de entornos protectores	Pautas de crianza inadecuadas que naturalizan las prácticas violentas.	Alta tasa de violencia contra niños y niñas.	Afectación del desarrollo emocional, social, cognitivo y físico. Pérdida de capacidades de aprendizaje.	Consumo de SPA Perpetuidad del ciclo de la violencia y mayor exposición a situaciones de riesgo. Niñez no acompañada Deserción escolar
	Desigualdad en las condiciones de vida de la familia Pobreza	Violencia intrafamiliar Maltrato infantil Bullying	Suicidios en niñas y niños de 6 a 11 años	Fragmentación de la familia	Envejecimiento de la población
	Negligencia de los padres Dificultad en la movilidad de familias Trabajo infantil	Falta de garantía en el acceso a la educación Transporte escolar	Dificultad en el acceso en educación básica primaria	Alfabetización	Trabajo infantil Consumo de SPA Instrumentalización y Pandillismo
	Ausencia y/o abandono del cuidador adecuado que proteja y acompañe el proceso de desarrollo del	Barreras y Negligencia institucional	Alta tasa de delito sexual infantil contra niños y niñas de 6 a 11 años	Afectación emocional y social Embarazo no deseados Infecciones de Transmisión sexual	Suicidio infantil Aumento en los costos de salud

Momento del curso de vida	Causas indirectas	Causas directas	Problema identificado	Consecuencias directas	Consecuencias indirectas
	niño o niña. Deficiencia de entornos protectores				
	Conflicto armado	Conflictos familiares, políticos, sociales y económicos	Porcentaje de niños y niñas de 6 a 11 años víctimas de desplazamiento forzado	Deserción escolar Reestructuración de roles Consumo de SPA Afectación emocional Explotación infantil	Separación familiar
	Dificultades económicas para el transporte. Barreras de acceso geográfico.	Desconocimiento de los programas ofertados. Baja oferta en temas culturales, deportivos y recreativos en diferentes sectores de la ciudad	Baja participación ciudadana en programas de fomento de la lectura, formación artística, cultural y de juego articulados con la recreación y el deporte	Trabajo infantil Consumo de SPA Instrumentalización y Pandillismo	Alta tasa de violencia Alta tasa de suicidio Aumento de la desigualdad
	Ausencia y/o abandono del cuidador adecuado que proteja y acompañe el proceso de desarrollo del niño o niña. Deficiencia de entornos protectores	Falta de garantía en el acceso a la educación Bajos ingresos de las familias	Riesgo de trabajo infantil, mendicidad, explotación sexual infantil y otras peores formas de esclavitud	Afectación emocional y social Infecciones de Transmisión sexual Embarazos no deseados	Suicidio infantil Analfabetismo
	Desigualdad en las condiciones de vida de la familia Pobreza	Violencia intrafamiliar Maltrato infantil Bullying	Alto consumo de sustancias psicoactivas	Afectación a la salud Incremento de la tasa de morbi-mortalidad	Afectación emocional Desintegración familiar
<b>ADOLESCENCIA</b>	Aceptación de las violencias como mecanismo de resolución de conflictos	Intolerancia social frente a las diferencias individuales y colectivas (Barreras invisibles, matoneo, bullying)	Alta tasa de violencia intrafamiliar Niños, niñas y adolescentes de 0 a 17 años	Exclusión social y aumento de riesgos (Pandillismo, consumo y abuso de sustancias psicoactivas, delincuencia)	Aumento de mortalidad y discapacidad en adolescentes



Momento del curso de vida	Causas indirectas	Causas directas	Problema identificado	Consecuencias directas	Consecuencias indirectas
	Consumo de SPA Haber presenciado violencia con se era niño (Patrones repetitivos)	Dificultades o problemas económicos en la familia.	Alta Tasa de violencia de pareja cuando la víctima es menor de 18 años	Desintegración familiar Aumento en la tasa de suicidios	Muertes en adolescentes
	Redes sociales que promueven prácticas de consumo como mecanismo de moda	Adolescente con malas prácticas de estilos de vida	Alto consumo de sustancias psicoactivas y participación en redes de microtráfico	Pandillismo	Muertes en adolescentes
	Deficiencia en atención para adolescentes en temas de salud mental	Problemas de conducta en adolescentes Pandillismo	Altas tasas de suicidio en adolescentes.	Fragmentación de la familia	Envejecimiento de la población
	Poca educación sexual Derechos sexuales y reproductivos	Inicio de vida sexual a temprana edad	Baja Prevalencia de uso de métodos modernos de anticoncepción entre las mujeres adolescentes actualmente unidas y no unidas sexualmente activas	Desestructuración del proyecto de vida	Pérdida del cuidado parental Vida en calle
	Carencia de intérpretes y apoyos pedagógicos	Falta de programas pertinentes desarrollados principalmente para niños con discapacidad.	Escasos programas de rehabilitación, rehabilitación e inclusión integral para adolescentes con discapacidad.	Afectaciones en el desarrollo integral de niños	Baja calidad de vida de las familias con niños con discapacidad.
	Uso de NNA en actividades delictivas	Violencia familiar, necesidades económicas	Riesgo de trabajo infantil, mendicidad, explotación sexual infantil y otras peores formas de esclavitud	Involucramiento con grupos delincuenciales	Vida en calle Participación actividades delictivas
	Desintegración familiar Ausencia y/o abandono del cuidador adecuado que proteja y acompañe el proceso de	Exceso de tiempo libre Falta de programas pertinentes relacionados culturales y de deporte y	Riesgo en el manejo y consumo de información en el entorno virtual	Aumento de violencia en adolescentes. Aumento de enfermedades mentales en adolescentes.	Aumento en costos de salud.

Momento del curso de vida	Causas indirectas	Causas directas	Problema identificado	Consecuencias directas	Consecuencias indirectas
	desarrollo del adolescente.	recreación para adolescentes			
			Inclusión población LGTBIQ+		

Fuente: Elaboración equipo técnico PIIAF.

### 3. PLAN ESTRATÉGICO

#### 3.1 Alternativas de solución.

ACCIONES DE POLÍTICA POLÍTICA PÚBLICA DE PRIMERA INFANCIA, INFANCIA, ADOLESCENCIA Y FORTALECIMIENTO FAMILIAR MUNICIPIO DE BUCARAMANGA 2019 -2029				
Momento del curso de vida	Acciones de política frente a las situaciones problemáticas	Aportes frente a las alternativas de solución	Oportunidades y fortalezas identificadas	Observaciones
<b>PRIMERA INFANCIA</b>	Reducir la tasa de mortalidad infantil en menores de un año a través del fortalecimiento de estrategias en el sector salud (Mortalidad Fetal).	Implementación y fortalecimiento de las estrategias: AIEPI Componente CLINICO Y COMUNITARIO, IAMII y 'Primeros mil días de vida'.	Política pública nacional 'De Cero a Siempre', ya se han implementado las estrategias costo efectivas para reducción de mortalidad / capacidad instalada en servicios de salud.	Seguimiento a los casos de mortalidad infantil presentados. Ruta temprana de detección- Seguridad alimentaria
	Reducir la tasa de mortalidad en niños menores de 5 años a través del fortalecimiento de estrategias de adherencia a los programas, atención temprana	Implementación y fortalecimiento de las estrategias: AIEPI, PAI, IAMII y 'Primeros mil días de vida'.	Política pública nacional 'De Cero a Siempre', ya se han implementado las estrategias costo efectivas para reducción de mortalidad / capacidad instalada en servicios de salud.	Seguimiento a los casos de mortalidad infantil presentados Articulación entre las instituciones y los diferentes programas. Detección temprana de situaciones de riesgos - Seguridad vial en entornos escolares y de movilidad.
	Reducir las tasas de violencias contra niños en cualquiera de sus manifestaciones a través del diseño e implementación de estrategias articuladas entre las diferentes dependencias contra el maltrato	Diseño e implementación de estrategias articuladas que involucren a los padres, madres y/o cuidadores para el fortalecimiento familiar mediante la prevención de violencias, la promoción de la crianza amorosa y los vínculos afectivos	Estrategias diseñadas de orden nacional Familias fuertes Estrategias de crianza amorosa y educación a través del juego. Estrategias de carácter municipal	Articulación entre las instituciones y los diferentes programas. Educación artística y cultural. Estrategia de ludotecas y casa BUHO.
	Reducir tasas de mortalidad materna a través del fortalecimiento de estrategias a través de adherencia a los programas, atención temprana	Implementación y fortalecimiento de estrategias para la atención de programas de promoción y prevención implementación y fortalecimiento de las estrategias: AIEPI para maternas.  Estrategia de vinculación de los	Sistema de Auditoria establecido por la secretaria de salud y ambiente para verificar cumplimiento de protocolos y calidad en la prestación de servicios.	Articulación con vacunación y organizaciones de cooperación

**ACCIONES DE POLÍTICA  
POLÍTICA PÚBLICA DE PRIMERA INFANCIA, INFANCIA, ADOLESCENCIA Y FORTALECIMIENTO FAMILIAR MUNICIPIO DE BUCARAMANGA  
2019 -2029**

Momento del curso de vida	Acciones de política frente a las situaciones problemáticas	Aportes frente a las alternativas de solución	Oportunidades y fortalezas identificadas	Observaciones
		padres, madres y/o cuidadores en el programa LEO.		
	Aumentar coberturas de vacunación	Fortalecimientos de las estrategias de búsqueda activas, de jornadas de vacunación en población cautiva. Articulación con otros sectores para lograr incrementar coberturas (ICBF, Sector privado, público). Educación y pedagogía en la importancia del esquema de vacunación.	Lineamientos nacionales para el desarrollo y cumplimiento del PAI.	Realizar las estrategias de oportunidades en vacunación. Articulación con otros sectores. La promoción efectiva por los diferentes medios
	Baja cobertura en educación básica inicial	Mejorar los ambientes escolares para primera infancia que garanticen una educación inicial integral.  Implementar una estrategia de búsqueda activa de niños y niñas en edad preescolar para promover el proceso de tránsito armónico y aumentar el ingreso al nivel preescolar.  Aumentar cobertura en la modalidad tradicional e institucional implementadas por el ICBF.	Garantizar los recursos financieros, humanos y físicos encaminados en el aumento de la cobertura y la calidad educativa en educación inicial en los grados pre jardín, jardín y transición.	Establecer alianzas intersectoriales e interinstitucionales para garantizar que los niños y niñas en edad preescolar ingresen y permanezcan en el sistema educativo. Promocionar la oferta institucional del ICBF en educación inicial.
	Déficit de infraestructura de educación inicial.	Crear compromisos en los Concejos Municipales de Política Social en cuanto a la asignación de recursos y generar articulación interinstitucional (Municipio-ICBF-Sector Privado).	Aumento de cobertura y mejoramiento de instituciones de educación inicial y salud.	Continuar con el mejoramiento de instituciones educativas e infraestructura de educación inicial, espacios lúdicos y de aprendizaje para la primera infancia.
	Déficit de material didáctico y educativo Niñas y Niños menores de cinco (5) años.	Adquirir material educativo pertinente para el desarrollo de la primera infancia y realizar proceso de formación a educadores. Implementación de la estrategia "mandalavida" de recreación de la primera infancia (INDERBU)	Líneas de inversión de recursos del Sistema General de participaciones a partir de lineamientos CONPES y recursos propios. Asimismo, la implementación de la ruta de la empatía como iniciativa que vincule a distintos gremios y ciudadanía en	Continuar con la dotación de material didáctico, pedagógico y lúdico a diferentes instituciones de educación inicial.

ACCIONES DE POLÍTICA POLÍTICA PÚBLICA DE PRIMERA INFANCIA, INFANCIA, ADOLESCENCIA Y FORTALECIMIENTO FAMILIAR MUNICIPIO DE BUCARAMANGA 2019 -2029				
Momento del curso de vida	Acciones de política frente a las situaciones problemáticas	Aportes frente a las alternativas de solución	Oportunidades y fortalezas identificadas	Observaciones
			general a la recolección de material didáctico y educativo.	
	Déficit de atención de Niños y niñas con discapacidad y talentos excepcionales en programas de habilitación, rehabilitación e inclusión social	Coordinación interinstitucional para la atención integral de niños y niñas con discapacidad en el ámbito familiar, comunitario, educativo, salud, entre otros. Formación de agentes educativos en la atención de la primera infancia con discapacidad	Implementar la política pública de Discapacidad del municipio de Bucaramanga y materializar acciones para la atención integral en la priorización de cursos de vida de primera infancia, infancia y adolescencia	Buscar el desarrollo integral de los NN de primera infancia con discapacidad en el marco de la educación inclusiva de forma lúdica, educativa y artística Detección temprana de talentos excepcionales
	Baja cobertura en programas de atención integral a la primera infancia (CDI, Hogares Comunitarios de Bienestar -HCB	Socialización de la oferta institucional dentro de las diferentes comunas y corregimientos.	Solicitud de inversión gobierno nacional y priorización de proyectos estratégicos desde la línea de regalías	N/A

Fuente: Elaboración equipo técnico PIIAF.

ACCIONES DE POLÍTICA POLÍTICA PÚBLICA DE PRIMERA INFANCIA, INFANCIA, ADOLESCENCIA Y FORTALECIMIENTO FAMILIAR MUNICIPIO DE BUCARAMANGA 2019 -2029				
Momento del curso de vida	Acciones frente a las situaciones problemáticas	Aportes frente a las alternativas de solución	Oportunidades y fortalezas identificadas	Observaciones
<b>INFANCIA</b>	Reducir la tasa de violencia contra niños y niñas de 6 a 9 años mediante programas de prevención, detección y atención de violencias.	Diseñar e Implementar estrategias para la prevención, detección y atención de las violencias y maltrato infantil contra niños y niñas para el fortalecimiento de padres y cuidadores en pautas de crianza en el ámbito comunitario familiar y educativo	Se realiza implementación de la ruta de violencias, estrategias de prevención de maltrato infantil y fortalecimiento de padres y cuidadores en pautas de crianza en el ámbito comunitario familiar y educativo.  Programa Mi Familia Bonita.  Charlas y capacitación a docentes sobre prevención de violencia con posibles faltas disciplinarias.	Continuar con los procesos comunitarios en prevención de violencias y acompañamiento mediante el fortalecimiento en pautas de crianza. Unificación de estrategia territorial para la prevención y atención del maltrato infantil, que sea continua, permanente y con criterios de evaluación periódica. Garantizar la medición de dicho indicador. Generar un observatorio periódico para contar con la DATA amplia de infancia. Maltrato estaría por fuera.

**ACCIONES DE POLÍTICA**  
**POLÍTICA PÚBLICA DE PRIMERA INFANCIA, INFANCIA, ADOLESCENCIA Y FORTALECIMIENTO FAMILIAR MUNICIPIO DE BUCARAMANGA**  
**2019 -2029**

Momento del curso de vida	Acciones frente a las situaciones problemáticas	Aportes frente a las alternativas de solución	Oportunidades y fortalezas identificadas	Observaciones
	<p>Garantía y cumplimiento en la ruta de delito sexual y enfoque de género                      Pertinencia y apropiación y capacitación de personas frente a la ruta                      Procesos humanizados centrados en las víctimas</p>	<p>Sensibilización y capacitación de la Ruta a funcionarios de las instituciones responsables de la atención a víctimas de delitos sexuales, para que garanticen la NO revictimización y presten un rápido y adecuado del servicio.                      Implementar programas de atención psicosocial a las víctimas y sus familias, permitiendo el acompañamiento de manera inmediato y durante el proceso judicial.</p>	<p>Existencia del Código Rosa en donde se articulan las entidades responsables de la atención y garantía de derechos de las víctimas.</p> <p>Implementación de la estrategia PIBIN (Programa de Intervención Barrial para las inobservancias), programa que tiene como objetivo crear entornos protectores para los niños, niñas y adolescentes.</p> <p>Estrategia dirigida a Padres para realizar la identificación de factores de riesgo y signos de alarmas.</p> <p>Sanción a docentes que cometan delitos sexuales, con copia a fiscalía, ICBF, Comité escolar, con el fin de restablecer derechos y vigilar la integridad de los menores.</p>	<p>Ajustar el enfoque de género y enfocar hacia violencia sexual.</p>



**ACCIONES DE POLÍTICA**  
**POLÍTICA PÚBLICA DE PRIMERA INFANCIA, INFANCIA, ADOLESCENCIA Y FORTALECIMIENTO FAMILIAR MUNICIPIO DE BUCARAMANGA**  
**2019 -2029**

Momento del curso de vida	Acciones frente a las situaciones problemáticas	Aportes frente a las alternativas de solución	Oportunidades y fortalezas identificadas	Observaciones
	Suicidios en niñas y niños de 6 a 11 años	Diseñar e implementar estrategias sobre habilidades sociales, autorregulación emocional, tolerancia a la frustración y prevención de la depresión dentro de las instituciones educativas, en niños, niñas y adolescentes. al personal docente sobre la detención temprana de signos y síntomas de la depresión. Fortalecer las estrategias educativas dirigidas a padres y personal de las IE, que brinde herramientas precisas para la detención temprana de signos y síntomas de la depresión.	<p>Campaña de Información para la salud " Pide Ayuda, yo te ayudo, hablemos". Estrategia implementada por PIC. Taller Formador de formadores el cual es un taller informativo que busca fortalecer las capacidades frente a la prevención del suicidio, basándose en la experiencia propia y el análisis de situaciones de riesgo suicida, enfocada en docentes, padres de familias y comunidad educativa, para identificar y atender oportunamente a la población.</p> <p>Implementación de la estrategia PIBIN (Programa de Intervención Barrial para las inobservancias), programa que tiene como objetivo crear entornos protectores para los niños, niñas y adolescentes.</p> <p>Promover la "Ruta de la empatía" como escenario para la escucha y la resolución de conflictos. Línea de asistencia innovadora para jóvenes (ChatBoot).</p> <p>Estrategia orientada al fomento de la salud mental y la canalización emocional de la infancia con énfasis en prevención del suicidio.</p>	Creación e implementación de la Ruta de atención específica para intentos o ideas suicidad.

**ACCIONES DE POLÍTICA**  
**POLÍTICA PÚBLICA DE PRIMERA INFANCIA, INFANCIA, ADOLESCENCIA Y FORTALECIMIENTO FAMILIAR MUNICIPIO DE BUCARAMANGA**  
**2019 -2029**

Momento del curso de vida	Acciones frente a las situaciones problemáticas	Aportes frente a las alternativas de solución	Oportunidades y fortalezas identificadas	Observaciones
	<p>Disminuir los altos niveles de repitencia y deserción en básica primaria a través de estrategias como (transporte escolar, formación a docentes, alimentación escolar entre otros).</p>	<p>Continuar con la implementación estrategias que permitan mejorar la calidad educativa (transporte escolar, formación a docentes, alimentación escolar)</p>	<p>Aumentar los cupos en la implementación de estrategias de permanencia como el Programa PAE y Transporte escolar.</p> <p>Formación pedagógica a docentes para calidad educativa y estrategias focalizadas en instituciones de bajo logro.</p> <p>Aplicación de tarifa diferencial para estudiantes que hacen uso del SITM.</p>	<p>Implementar estrategias de innovación relacionados con la ciencia y la tecnología que motiven el aprendizaje de los niños y niñas y garanticen su permanencia. (Se requiere inversión de recursos propios)</p> <p>Programas de apoyo en las jornadas complementarias, ejemplo Recrear, donde se refuerce. Ampliar los Programas de educación complementaria (especialidades)</p>

**ACCIONES DE POLÍTICA**  
**POLÍTICA PÚBLICA DE PRIMERA INFANCIA, INFANCIA, ADOLESCENCIA Y FORTALECIMIENTO FAMILIAR MUNICIPIO DE BUCARAMANGA**  
**2019 -2029**

Momento del curso de vida	Acciones frente a las situaciones problemáticas	Aportes frente a las alternativas de solución	Oportunidades y fortalezas identificadas	Observaciones
	<p>Mantener y fortalecer los programas de prevención, detección y atención del abuso sexual contra niños y niñas de 6 a 11 años.</p>	<p>Diseñar e Implementar estrategias para la prevención, detección y atención del abuso sexual contra niños y niñas en el ámbito comunitario familiar y educativo.</p>	<p>Se realiza implementación de la ruta de violencias, estrategias de prevención de maltrato infantil y fortalecimiento de padres y cuidadores en pautas de crianza en el ámbito comunitario familiar y educativo (en prevención del abuso sexual e identificación de signos de alarma - Autocuidado)</p> <p>Implementación de la estrategia PIBIN (Programa de Intervención Barrial para las inobservancias), programa que tiene como objetivo crear entornos protectores para los niños, niñas y adolescentes.</p> <p>Sanción a docentes que cometan delitos sexuales, con copia a fiscalía, ICBF, Comité escolar, con el fin de restablecer derechos y vigilar la integridad de los menores.</p>	<p>Delito sexual (Abuso y explotación) y ya estaría contemplada en la primera meta.</p>

**ACCIONES DE POLÍTICA  
POLÍTICA PÚBLICA DE PRIMERA INFANCIA, INFANCIA, ADOLESCENCIA Y FORTALECIMIENTO FAMILIAR MUNICIPIO DE BUCARAMANGA  
2019 -2029**

Momento del curso de vida	Acciones frente a las situaciones problemáticas	Aportes frente a las alternativas de solución	Oportunidades y fortalezas identificadas	Observaciones
	<p>Porcentaje de niños y niñas de 6 a 11 años víctimas de desplazamiento forzado</p>	<p>Diseñar y poner en marcha proyectos con niños, niñas y adolescentes para identificar los riesgos y los mecanismos de protección y cuidado. Diseñar e implementar propuestas educativas asequibles, accesibles, aceptables y adaptables a las situaciones y circunstancias particulares de los niños, niñas y adolescentes desplazados. Construir con los niños, niñas y adolescentes sistemas de alerta, autoprotección, reconocimiento y exigibilidad de sus derechos fundamentales.</p>	<p>Implementación de sistemas de cuidado familiar para garantizar los derechos fundamentales. Desarrollar acciones de protección de los niños, niñas y adolescentes, a partir de las vulnerabilidades específicas de las familias frente a la presión de los grupos armados. Construir con los niños, niñas y adolescentes estrategias de reconocimiento de los delitos por los cuales son víctimas y de respeto a su condición.</p>	<p>El estado garantice a la familia víctima. Orientado a las familias que se identifiquen como víctimas de conflicto armado. Rutas de atención. Revisar fuente de niños víctimas.</p>

**ACCIONES DE POLÍTICA**  
**POLÍTICA PÚBLICA DE PRIMERA INFANCIA, INFANCIA, ADOLESCENCIA Y FORTALECIMIENTO FAMILIAR MUNICIPIO DE BUCARAMANGA**  
**2019 -2029**

Momento del curso de vida	Acciones frente a las situaciones problemáticas	Aportes frente a las alternativas de solución	Oportunidades y fortalezas identificadas	Observaciones
	Incrementar la participación ciudadana en programas de fomento de la lectura, formación artística, cultural y de juego articulados con la recreación y el deporte	Diseñar estrategias que permitan la participación ciudadana en programas de fomento de la lectura, formación artística, cultural y de juego articulados con la recreación y el deporte	<p>Programa LEO, EMA. Implementación de programas y proyectos que promuevan el derecho al juego como un aspecto fundamental del desarrollo integral de la niñez y la adolescencia.</p> <p>Celebración Anual del Día de la Niñez a través de actividades lúdicas, culturales, educativas y recreativas que permitan a los niños y niñas expresarse, interactuar y disfrutar de su derecho al juego en un ambiente seguro y respetuoso.</p> <p>Semilleros de recreación</p> <p>Festikids</p> <p>Vacaciones Recreativas</p> <p>Acceso a espacios lúdico-recreativos, culturales y de juego.</p> <p>Programa de Bomberitos para enseñar sobre la prevención y mitigación del riesgo de incendios.</p> <p>Estación de Metrolínea de Provenza con la implementación de Metro Libro (Reactivación de la estrategia por parte del IMCT)</p> <p>Actividad lúdico - pedagógica por parte de Metrolínea para fomentar el uso y cuidado del SITM con estudiantes de IE Oficiales y Privadas.</p>	<p>El derecho al juego es reconocido como un derecho fundamental en el cual se establece garantizar el derecho de los niños, niñas y adolescentes al descanso y el esparcimiento, al juego y a las actividades recreativas propias de su edad. Se recomienda tener en cuenta en la medición indicadores como: Número de espacios de juego creados o rehabilitados.</p> <p>Participación de la comunidad en actividades relacionadas con el derecho al juego.</p> <p>Nivel de satisfacción de niños, niñas y adolescentes con respecto a los espacios y actividades de juego disponibles.</p> <p>Porcentaje de niños y niñas que participan en actividades de juego supervisadas.</p> <p>Evaluación del impacto en el bienestar y desarrollo de los niños y niñas a través de encuestas y estudios de seguimiento.</p>

**ACCIONES DE POLÍTICA**  
**POLÍTICA PÚBLICA DE PRIMERA INFANCIA, INFANCIA, ADOLESCENCIA Y FORTALECIMIENTO FAMILIAR MUNICIPIO DE BUCARAMANGA**  
**2019 -2029**

Momento del curso de vida	Acciones frente a las situaciones problemáticas	Aportes frente a las alternativas de solución	Oportunidades y fortalezas identificadas	Observaciones
	Riesgo de trabajo infantil, mendicidad, explotación sexual infantil y otras peores formas de esclavitud	<p>Diseñar e implementar talleres de Crianza amorosa en padres de familia y/o cuidadores, con el objetivo de reducir el riesgo de violencia intrafamiliar.</p> <p>Diseñar e implementar estrategias de cuidado dentro de las familias y en la comunidad, con el fin de disminuir el riesgo de reclutamiento de menores para redes de explotación sexual infantil.</p> <p>Diseñar e Implementar taller de autocuidado, autoestima y salud mental en las instituciones educativas, desde la primera infancia hasta el bachillerato.</p> <p>Realizar campañas de sensibilización a familias y la comunidad en general, para generar una cultura de cero</p>	<p>Pacto por entornos seguros y libres de Explotación Sexual Comercial de Niños, niñas y adolescentes", firmado por la Gestora Social, en la que se compromete crear estrategias de prevención y erradicación de este flagelo.</p> <p>Comité de Trabajo Infantil</p> <p>Ley de la República (2168 de 2021) que fija penas hasta de 30 años de prisión a quién someta a menores a la mendicidad bajo ingesta de sustancias psicoactivas.</p> <p>Campaña de sensibilización para la prevención del ESCNNA (Bucaramanga abre tus ojos) dirigida a gremios turísticos , hoteleros, transporte, IE y comunidad en general.</p> <p>Estrategia con acciones de ciudad que vincule empresas privadas y sectores de la sociedad orientadas a la prevención de mendicidad y trabajo infantil.</p> <p>Campañas dirigidas a padres de familia para socializar los derechos de los niños y prevenir el trabajo infantil, en ventas informales.</p>	Revisar qué arroja el diagnóstico para saber si se puede unir con delito sexual o si toca dejarlo por separado.
	Reducir el consumo de sustancias psicoactivas en niños y niñas de 6 a 11 años	Formular y desarrollar programas que permitan fomentar prácticas de autoprotección y cuidado en niños y niñas de 6 a 11 años.	<p>Generar programas permanentes y con especial énfasis en la temporada vacacional, para disminución del riesgo de consumo de sustancias psicoactivas articulados con espacios de recreación y deporte.</p> <p>Estrategia para el fomento de prácticas de autoprotección y cuidado en niños, niñas y adolescentes para la prevención</p>	Actualmente se está implementando la estrategia preventiva de consumo de sustancias psicoactivas y actividades delictivas 'Territorio de Paz'. Manejo del tema de microtráfico enfocados en el tema desde el acceso, protección de entornos, judicialización contundente con padres de familia. Crear Ruta de atención para población que consume sustancias psicoactivas.



ACCIONES DE POLÍTICA POLÍTICA PÚBLICA DE PRIMERA INFANCIA, INFANCIA, ADOLESCENCIA Y FORTALECIMIENTO FAMILIAR MUNICIPIO DE BUCARAMANGA 2019 -2029				
Momento del curso de vida	Acciones frente a las situaciones problemáticas	Aportes frente a las alternativas de solución	Oportunidades y fortalezas identificadas	Observaciones
			de conductas y factores de riesgo (consumo de SPA, acciones delictivas, abandono familiar y escolar).  Programa de Bomberitos para enseñar sobre la prevención y mitigación del riesgo de incendios.	

Fuente: Elaboración equipo técnico PIIAF.

ACCIONES DE POLÍTICA POLÍTICA PÚBLICA DE PRIMERA INFANCIA, INFANCIA, ADOLESCENCIA Y FORTALECIMIENTO FAMILIAR MUNICIPIO DE BUCARAMANGA 2019 -2029				
Momento del curso de vida	Acciones frente a las situaciones problemáticas	Aportes frente a las alternativas de solución	Oportunidades y fortalezas identificadas	Observaciones
<b>ADOLESCENCIA</b>	Reducir la tasa de violencia intrafamiliar en menores de 18 años mediante programas de prevención, detección y atención de violencias.	Diseñar e Implementar estrategias para la prevención, detección y atención de las violencias y resolución de conflictos.	Fortalecimiento de la estrategia de la Secretaría de Desarrollo social " pautas de crianza" Desde la oficina de OCID Cuando se evalúa el informe y la queja y se evidencia algún hecho de violencia intrafamiliar hacia la adolescencia, se compulsó copia a la fiscalía general de la nación y el ICBF con el fin de que se no se sigan vulnerando sus derechos. Desde el DADEP se pueden realizar caracterizaciones de la población adolescente de forma georreferenciada, para indicar en qué lugar del espacio público están.	Las acciones de las dependencias están enmarcadas dentro de metas que tiene se tienen del PDM. Una oportunidad de mejora es generar un mecanismo, de medición de cómo se manifiesta el maltrato intrafamiliar, y teniendo en cuenta el contexto, para de esta manera, tomar medidas más precisas
	Reducir la tasa de violencia contra adolescentes	Se realiza implementación de la ruta de violencias.	Se implementa la estrategia de prevención de maltrato infantil, violencia sexual y abuso sexual con el modelo 'Familias con ética del cuidado'. Desde la OCID se ha prevención con charlas a adolescentes, maestros y directivos.	Es un programa a implementar posterior a la aprobación del Plan de Desarrollo.

**ACCIONES DE POLÍTICA**  
**POLÍTICA PÚBLICA DE PRIMERA INFANCIA, INFANCIA, ADOLESCENCIA Y FORTALECIMIENTO FAMILIAR MUNICIPIO DE BUCARAMANGA**  
**2019 -2029**

Momento del curso de vida	Acciones frente a las situaciones problemáticas	Aportes frente a las alternativas de solución	Oportunidades y fortalezas identificadas	Observaciones
			<p>Garantizar la continuidad de los proyectos transversales, como por ejemplo el denominado como familias formadoras de la secretaria de educación.                      Se realiza implementación de la ruta de atención a violencias., a través de las instancias municipales competentes (comisarías de familias, defensorías de familia y otros).</p>	
	<p>Reducir la violencia de pareja cuando la víctima es menor de 18 años, mediante estrategias de prevención, detección y atención de violencias.</p>	<p>Diseñar e Implementar estrategias para la prevención, detección y atención de las violencias.</p>	<p>Implementar programas educativos para promover valores de igualdad, tolerancia, amor, respeto mutuo en una relación de pareja en los adolescentes.                      La fortaleza es que el espacio, ha generado identificación por parte del adolescente,                      Desde el INDERBU se busca continuar con el programa de casas de juventud para el desarrollo de los proyectos de vida.                      La EMA, tiene como fin la formación de adolescentes en su espacio libre, en la oferta institucional</p>	<p>Se están realizando procesos comunitarios en prevención de violencias.                      Como observación, se busca la ampliación de los programas de las entidades para que llegue a todas las comunas y corregimientos del municipio de Bucaramanga</p>
	<p>Altas tasas de suicidio en adolescentes.</p>	<p>Diseñar e implementar estrategias sobre habilidades sociales, autorregulación emocional, tolerancia a la frustración y prevención de la depresión dentro de las instituciones educativas, desde la primera infancia hasta la secundaria.                      al personal docente sobre la detección temprana de signos y síntomas de la depresión.                      Fortalecer las estrategias educativas dirigidas a padres y personal de las IE, que</p>	<p>Campaña de Información para la salud " Pide Ayuda, yo te ayudo, hablemos".                      Estrategia implementada por el PIC.                      Taller Formador de formadores el cual es un taller informativo que busca fortalecer las capacidades frente a la prevención del suicidio, basándose en la experiencia propia y el análisis de situaciones de riesgo suicida, enfocada en docentes, padres de familias y comunidad educativa para identificar y atender oportunamente a los menores</p>	<p style="text-align: center;">N/A</p>

**ACCIONES DE POLÍTICA  
POLÍTICA PÚBLICA DE PRIMERA INFANCIA, INFANCIA, ADOLESCENCIA Y FORTALECIMIENTO FAMILIAR MUNICIPIO DE BUCARAMANGA  
2019 -2029**

Momento del curso de vida	Acciones frente a las situaciones problemáticas	Aportes frente a las alternativas de solución	Oportunidades y fortalezas identificadas	Observaciones
		brinde herramientas precisas para la detención temprana de signos y síntomas de la depresión.		
	Aumentar el uso de métodos modernos de anticoncepción entre las mujeres adolescentes actualmente unidas y no unidas sexualmente activas	Mantener y Fortalecer estrategias de uso de métodos de anticoncepción entre las mujeres adolescentes actualmente unidas y no unidas sexualmente activas	Realizar auditoria a EPS e IPS para verificar la oferta de métodos de anticoncepción modernos para adolescentes.	Existe política pública nacional de salud sexual y salud reproductiva en donde se incluye que el sector salud debe disponer de métodos anticonceptivos modernos para adolescentes
	Implementar acciones que disminuyan el riesgo a grooming, cyberbulling, sexting, ciber acoso entre otros y el manejo y consumo inadecuado de información en el entorno virtual	Diseñar e implementar estrategias en Instituciones educativas con el fin de educar a los adolescentes sobre el manejo adecuado de la tecnología.  Diseñar e implementar programas de aprovechamiento del tiempo libre, recreación y juego para los adolescentes.  Diseñar estrategias enmarcadas dentro de programas de desarrollo de robótica e informática en los colegios	Implementación de la estrategia entornos escolares seguros.  Reforzamiento de los puntos vive digital.	Realizar articulación con la oficina Tic y con la policía de infancia y adolescencia para brindar apoyos en las capacitaciones en las instituciones educativas.

**ACCIONES DE POLÍTICA**  
**POLÍTICA PÚBLICA DE PRIMERA INFANCIA, INFANCIA, ADOLESCENCIA Y FORTALECIMIENTO FAMILIAR MUNICIPIO DE BUCARAMANGA**  
**2019 -2029**

Momento del curso de vida	Acciones frente a las situaciones problemáticas	Aportes frente a las alternativas de solución	Oportunidades y fortalezas identificadas	Observaciones
	Inclusión población LGTBIQ+	<p>Diseñar estrategias de sensibilización en la Población General. Actividades de participación por parte de la población OSIGED en diversos entornos, específicamente en colegios.</p> <p>Diseñar e implementar estrategias de acompañamiento psicosocial a los estudiantes que sufren de acoso escolar a razón de su OSIGED diversa.</p>	<p>Socialización de la oferta institucional del programa en cada evento en donde se convoca al programa de diversidad y genero (atención psicológica, asesoría jurídica, grupo de apoyo para la población LGBTIQ, expedición de constancia de autorreconocimiento de la población diversa, capacitaciones en diversidad sexual, proceso de cedulaación, proceso de caracterización de la población, asistencia técnica al comité municipal para la población con OSIGD.</p>	N/A

ACCIONES DE POLÍTICA				
POLÍTICA PÚBLICA DE PRIMERA INFANCIA, INFANCIA, ADOLESCENCIA Y FORTALECIMIENTO FAMILIAR MUNICIPIO DE BUCARAMANGA 2019 -2029				
Momento del curso de vida	Acciones frente a las situaciones problemáticas	Aportes frente a las alternativas de solución	Oportunidades y fortalezas identificadas	Observaciones
	Prevención hacia el consumo de sustancias psicoactivas	A través del uso del espacio, para el uso adecuado del tiempo libre, la actividad física o el deporte	Implementación de programas de detección de talentos deportivos y culturales para sacarlos de los contextos de consumo y brindar mayores oportunidades enfocadas en el juego, el arte y la cultura.	Ocupación sana del tiempo libre, con la que se busca la mitigación del riesgo; mejorar la seguridad de los espacios de escenarios deportivos, porque estos son focos del microtráfico, acciones de articulación con la secretaria de interior y la policía, para que sean espacios seguros; además de que a veces los espacios deportivos tienden a tener difícil acceso; así mismo, una articulación con la secretaria de educación para mostrar la oferta institucional del INDERBU, dentro de las instituciones educativas (salón por salón); es importante tener en cuenta que el tema de la actividad física, ha cambiado la dinámica y ahora hay una tendencia a enfocarlo sobre los adultos mayores y no desde los primeros cursos de vida. Por un lado, no hay suficientes educadores de educación física en primaria y en secundaria el tiempo es limitado

Fuente: Elaboración equipo técnico PIIAF.

### 3.2 Seguimiento político pública PIIAF corte 2023.

A continuación, se presentan los logros y avances obtenidos para el cumplimiento de la política a junio 30 de 2023, basado en los planes operativos reportados por cada dependencia que interviene en el cumplimiento de la PIIAFF, siendo estas: Secretaría de Salud y Ambiente, Secretaría de Educación, Secretaría de Desarrollo Social, Secretaría del Interior, Secretaría de Planeación, Secretaría de

Infraestructura, INDERBU, IMCT, Oficina de Prensa y Comunicaciones y el ICBF. Es importante resaltar que en este reporte se encuentra el ICBF, institución que según lo acordado asumirá el reporte de avances para tres metas contempladas en la PIIAFF.

Cabe mencionar que la articulación entre el programa de gobierno del alcalde Jaime Andrés Beltrán y el porcentaje de avance de cada meta de política pública, será el primer insumo de priorización de las acciones por parte de las entidades responsables, ya que lo que se busca es que, en el corto, mediano y largo plazo, se aúnen esfuerzos interinstitucionales e intersectoriales que garanticen el cumplimiento de los derechos de los NNA del municipio.

### Primera infancia.

#	Acción Política Pública	Meta Política Pública 2029	Indicador PIIAFF	Responsable	Priorización	Meta programada a 2029	Meta ejecutada a junio de 2023	Indicador 1	Indicador 2	Porcentaje de avance
1	Ampliar la cobertura en transición implementando la estrategia "Tradiciones armónicas" en donde se genere promoción de este nivel educativo.	A 2029 se habrá ampliado la cobertura escolar neta en transición al 80% y el 100% de las instituciones educativas en el municipio habrán implementado la estrategia "Transiciones armónicas"	Cobertura escolar neta en transición	Secretaría de Educación	SI	Cobertura neta: 80% Instituciones con programa de transiciones armónicas: 100%	71,75% (2021)	80%		80%
2	Dotar de material didáctico, educativo y lúdico espacios para la primera infancia, con enfoque de inclusión que permita el desarrollo de habilidades	A 2029 se habrá realizado 10 dotaciones de material pedagógico, didáctico y lúdico a programas y/o centros de atención de primera infancia	Número de dotaciones realizadas a programas y/o centros de atención de primera infancia	Secretaría de Educación	SI	10	2	20%		20%
3	Implementar y/o fortalecer los programas de estimulación artística y cultural para la primera infancia	A 2029 se habrá implementado anualmente una convocatoria de estímulos a la creación artística y cultural para la primera infancia	Número de convocatorias realizadas anualmente	IMCT	SI	10	5	50%		50%



#	Acción Política Pública	Meta Política Pública 2029	Indicador PIIAFF	Responsable	Priorización	Meta programada a 2029	Meta ejecutada a junio de 2023	Indicador 1	Indicador 2	Porcentaje de avance
4	Garantizar la atención en educación inicial de la primera infancia a través de la construcción y mejoramiento de una adecuada infraestructura	A 2029 el municipio tendrá la capacidad de atender al 100% de niños y niñas de primera infancia en educación inicial con adecuada infraestructura	Número de espacios para la atención de la educación inicial construidos y mejorados	Secretaría de Educación, Secretaría de Infraestructura, ICBF	SI	10	5	50%		50%
5	Realizar eventos de vacaciones creativas dirigidos a la primera infancia	A 2029 se habrá realizado dos eventos anuales de vacaciones creativas dirigidos a la primera infancia	Números de eventos realizados anualmente	INDERBU	SI	20	4	20%		20%
6	Implementar y mantener programas de educación física para niños y niñas en edad preescolar que aporten a su desarrollo físico, motor y psicosocial	A 2029 el 100% de las instituciones de educación inicial y preescolar tienen implementado los programas en educación física	Número de instituciones de educación inicial y preescolar que tienen implementado los programas en educación física	INDERBU	SI	91	91	100%		100%
7	Desarrollar acciones de reconocimiento de la identidad que garanticen este derecho en niños y niñas menores de 1 año	A 2029 el 80% de los niños/as nacidos anualmente contarán con registro civil	Porcentaje de niños/niñas nacidas anualmente con registro civil	Secretaría de Desarrollo Social y Secretaría del Interior	NO	80%	0%	0%		0%
8	Reducir la tasa de violencia contra niños y niñas de 0 a 5 años mediante programas de prevención, detección y atención de violencias.	A 2029 se habrá disminuido a 42 la tasa de violencia contra niños y niñas de 0 a 5 años	Tasa de violencia contra niños y niñas de 0 a 5 años	Secretaría de Desarrollo Social Y Secretaría de Interior	SI	42	94,99(2022)	100%		100%

#	Acción Política Pública	Meta Política Pública 2029	Indicador PIIAFF	Responsable	Priorización	Meta programada a 2029	Meta ejecutada a junio de 2023	Indicador 1	Indicador 2	Porcentaje de avance
9	Mantener y fortalecer los programas de prevención, detección y atención del abuso sexual contra niños y niñas menores de 5 años en aras de reducir este tipo de violencia	A 2029 se habrán mantenido y fortalecido mínimo un programa anual de prevención, detección y atención de abuso sexual contra niños y niñas menores de 5 años reduciendo la tasa de exámenes medico legales por presunto delito sexual en este curso de vida	Tasa de exámenes medico legales por presunto delito sexual contra niños y niñas menores de 5 años Número de programas mantenidos y fortalecidos	Secretaría de Desarrollo Social, Secretaría de Salud y Ambiente y Secretaría del Interior	SI	Tasa de exámenes medicolegales: sin dato Número de programas: 10	56,42 (2022) (Tasa de exámenes medicolegales ) Número de programas: 0,8	8%		8%
10	Diseñar e Implementar estrategias para el fortalecimiento de padres/madres y/o cuidadores en pautas de crianza y vínculos afectivos tanto en el ámbito familiar como comunitario que permita disminuir el maltrato infantil	A 2029 se habrá diseñado e implementado una estrategia anual para el fortalecimiento de padres/madres y/o cuidadores en pautas de crianza y vínculos afectivos tanto en el ámbito familiar como comunitario	Número de estrategias diseñadas e implementadas anualmente para el fortalecimiento de padres/madres y/o cuidadores en pautas de crianza y vínculos afectivos tanto en el ámbito familiar como comunitario	Secretaría de Desarrollo Social	SI	10	3	30%		30%
11	Implementar estrategias de detección temprana de la agresividad en los niños y niñas de primera infancia que oriente los procesos de intervención y	A 2029 se habrá diseñado e implementado una estrategia anual para detección temprana de la agresividad en los niños y niñas de primera infancia	Número de estrategias diseñadas e implementadas anualmente para detección temprana de la agresividad en los niños y niñas	Secretaría de Desarrollo Social	NO	10	0	0%		0%

#	Acción Política Pública	Meta Política Pública 2029	Indicador PIIAFF	Responsable	Priorización	Meta programada a 2029	Meta ejecutada a junio de 2023	Indicador 1	Indicador 2	Porcentaje de avance
	fortalecimiento hacia las familias		de primera infancia							
1 2	Fortalecer estrategias de atención de niños y niñas menores de cinco años con discapacidad en programas de rehabilitación, e inclusión social.	A 2029 se habrá fortalecido una estrategia anual de atención de niños y niñas menores de cinco años con discapacidad en programas de rehabilitación, e inclusión social	Número de estrategias fortalecidas anualmente	Secretaría de Desarrollo Social	SI	10	1	10%		10%
1 3	Desarrollar iniciativas que permitan fortalecer a padres/madres y cuidadores de los niños y niñas menores de 5 años para el reconocimiento de la construcción de la identidad con una perspectiva de género.	A 2029 se habrá desarrollado una iniciativa anual que permitan fortalecer a padres/madres y cuidadores de los niños y niñas menores de 5 años para el reconocimiento de la construcción de la identidad con una perspectiva de género.	Número de iniciativas implementadas anualmente	Secretaría de Desarrollo Social	SI	10	2	20%		20%
1 4	Ampliar programas de atención integral a la primera infancia (CDI, modalidad familiar) en sectores donde no está cubierta la oferta de servicios.	A 2029 se ampliará al 100% la oferta de programas de atención integral a la primera infancia (CDI, modalidad familiar) en sectores donde no está cubierta la oferta.	Número de programas de atención integral a la primera infancia (CDI, modalidad familiar) implementados en sectores donde antes no se contaba con esta oferta	ICBF	SI	4	4	100%		100%

#	Acción Política Pública	Meta Política Pública 2029	Indicador PIIAFF	Responsable	Priorización	Meta programada a 2029	Meta ejecutada a junio de 2023	Indicador 1	Indicador 2	Porcentaje de avance
15	Desarrollar iniciativas que fomenten la participación de niños y niñas menores de cinco años en sus entornos cotidianos.	A 2029 se habrá desarrollado una iniciativa anual que fomente la participación de niños y niñas menores de cinco años en sus entornos cotidianos	Número de iniciativas desarrolladas anualmente	Oficina de prensa	SI	10	5	50%		50%
16	Reducir la tasa de mortalidad infantil en menores de un año a través del fortalecimiento de estrategias en el sector salud	A 2029 se habrá disminuido a 7 la tasa de mortalidad infantil en menores de un año	Tasa de mortalidad en menores de 1 año	Secretaría de Salud y Ambiente	SI	7	8,71 (2020)	100%		100%
17	Implementar la estrategia mil primeros días de vida garantizando el cuidado y protección de las gestantes, los niños y niñas	A 2029 se habrá implementado una estrategia anual que fomente el inicio temprano de control prenatal y protección integral de los niños y niñas hasta sus primeros tres años de vida	Número de estrategias implementadas anualmente	Secretaría de Salud y Ambiente	SI	Número de iniciativas: 10	Número de iniciativas: 1	10%		10%
18	Implementar y fortalecer iniciativas que permitan continuar la reducción de la mortalidad materna.	A 2029 se habrá implementado una iniciativa anual para continuar con la reducción de la mortalidad materna	Número de iniciativas implementadas anualmente	Secretaría de Salud y Ambiente	SI	Número de iniciativas: 10	Número de iniciativas: 2	20%		20%
19	Garantizar la atención en salud de la primera infancia a través de prestación de servicios de salud con calidad, atención humanizada y mejoramiento de instituciones de salud	A 2029 el municipio tendrá la capacidad de atender al 100% de gestantes, niños y niñas de primera infancia en instituciones de salud y salas amigas para la lactancia materna.	Número de instituciones de salud certificadas para la atención de gestantes, niños y niñas menores de cinco años	Secretaría de Salud y Ambiente	SI	5	5	100%		100%

#	Acción Política Pública	Meta Política Pública 2029	Indicador PIIAFF	Responsable	Priorización	Meta programada a 2029	Meta ejecutada a junio de 2023	Indicador 1	Indicador 2	Porcentaje de avance
	en especial las salas amigas para la lactancia materna.									
20	Desarrollar iniciativas para prevenir y detectar tempranamente la sífilis congénita	A 2029 se habrá desarrollado una iniciativa anual para prevenir y detectar tempranamente la sífilis congénita disminuyendo su incidencia a 0,2 casos por cada mil nacimientos	Número de iniciativas implementadas anualmente de prevención y detección temprana de la sífilis congénita	Secretaría de Salud y Ambiente	SI	10	2	20%		20%
21	Ampliar cobertura en el cumplimiento de los esquemas de vacunación completa en menores de 5 años	A 2029 se habrán ampliado las coberturas de inmunización en menores de 5 años en un 95%	Índices de cobertura de vacunación completa para la edad	Secretaría de Salud y Ambiente	SI	95%	87% (2022)	90%		90%
22	Sensibilizar a los padres/madres respecto de la importancia de contar con el esquema de vacunación completa en menores de 5 años	A 2029 se habrán sensibilizado al 100% de padres/madres de niños/as nacidos y en controles de crecimiento y desarrollo en IPS públicas y privadas del municipio respecto a la importancia de contar con el esquema de vacunación completa en menores de 5 años	Número de padres/madres sensibilizados número de iniciativas de sensibilización anual en el municipio	Secretaría de Salud y Ambiente	SI	100%	406	10%		10%
23	Reducir la tasa de mortalidad infantil en menores de cinco años a través del fortalecimiento de	A 2029 se habrá disminuido a 4 la tasa de mortalidad infantil en menores de cinco años	Tasa de mortalidad en menores de cinco años	Secretaría de Salud y Ambiente	SI	4	10,0 (2021)	20%		20%

#	Acción Política Pública	Meta Política Pública 2029	Indicador PIIAFF	Responsable	Priorización	Meta programada a 2029	Meta ejecutada a junio de 2023	Indicador 1	Indicador 2	Porcentaje de avance
	estrategias en el sector salud									
24	Reducir los casos de desnutrición crónica y aguda y el exceso de peso en menores de 5 años a través de estrategias de prevención y atención que superen la situación	A 2029 se habrá disminuido en un 25% la prevalencia de desnutrición crónica, en un 70% la prevalencia de exceso de peso y mantenido por debajo de 0.15 la prevalencia de desnutrición aguda en menores de 5 años	Prevalencia de desnutrición crónica o retraso en talla para la edad en menores de 5 años Prevalencia de exceso de peso en niños, niñas y adolescentes. Prevalencia de desnutrición aguda en menores de 5 años	Secretaría de Salud y Ambiente	SI	Prevalencia de desnutrición crónica con disminución en un 25% - Prevalencia de exceso de, pero con disminución en un 70% y prevalencia de desnutrición aguda en menores de 5 años en 0.15	SIN DATOS			SIN DATOS
25	Fortalecer estrategias para la promoción de la lactancia materna exclusiva, en los ámbitos familiar, educativo y laboral	A 2029 se habrá fortalecido una estrategia anual para la promoción de la lactancia materna exclusiva, en los ámbitos familiar, educativo y laboral	Número de estrategias fortalecidas anualmente	Secretaría de Salud y Ambiente	SI	10	1	10%		10%
26	Implementar estrategias de promoción de alimentación saludable que permita fortalecer a las familias en estas prácticas teniendo presente el enfoque diferencial	A 2029 se habrá implementado una estrategia anual de promoción de alimentación saludables con enfoque diferencial	Número de estrategias implementadas anualmente	Secretaría de Salud y Ambiente	SI	10	1	10%		10%



 **Infancia.**

#	Acción Política Pública	Meta Política Pública 2029	Indicador PIIAFF	Responsable	Priorización	Meta programada a 2029	Meta ejecutada a junio de 2023	Avance Indicador 1	Avance Indicador 2	Porcentaje de avance
27	Disminuir los altos niveles de repitencia y deserción en básica primaria a través de estrategias como (transporte escolar, formación a docentes, alimentación escolar entre otros)	A 2029 se habrá disminuido la tasa de deserción en educación básica primaria a 3% y la tasa de repitencia en educación básica primaria a 1%	Tasa de deserción en educación básica primaria Tasa de repitencia en educación básica primaria	Secretaría de Educación	SI	3% (tasa de deserción) 1% (Tasa de repitencia)	2,64 % (Tasa de deserción 2021) 2,29 % (Tasa de repitencia 2021)	85%	10%	48%
28	Implementar y/o fortalecer programas de educación ambiental que permitan a través del juego, la investigación y la práctica fomentar el desarrollo de competencias socio ambientales en niños y niñas.	A 2029 se habrá mantenido y/o fortalecido un programa anual de educación ambiental que permitan a través del juego, la investigación y la práctica fomentar el desarrollo de competencias socio ambientales en niños y niñas	Número de programas mantenidos y/o fortalecidos anualmente	Secretaría de Educación y Secretaría de Salud y Ambiente	SI	10	2	20%		20%
29	Implementar y/o fortalecer los programas de fomento de la lectura y la escritura que garanticen la inclusión de los niños y niñas de 6 a 11 años	A 2029 se habrá mantenido y/o fortalecido un programa anual de fomento de la lectura y la escritura que garanticen la inclusión de los niños y niñas de 6 a 11 años	Número de programas mantenidos y/o fortalecidos anualmente	IMCT	SI	10	2	20%		20%
30	Fortalecer la participación de niños y niñas de 6 a 11 años en programas de fomento de la lectura y la escritura.	A 2029 habrán participado en programas de fomento de la lectura y escritura el 60% de los niños y niñas de 6 a 11 años del municipio	Porcentaje de niños y niñas de 6 a 11 años del municipio que han participado en programas de fomento de la	IMCT	SI	60%	20,0%	20,0%		20%

#	Acción Política Pública	Meta Política Pública 2029	Indicador PIIAFF	Responsable	Priorización	Meta programada a 2029	Meta ejecutada a junio de 2023	Avance Indicador 1	Avance Indicador 2	Porcentaje de avance
			lectura y escritura							
31	Fortalecer la participación de niños y niñas de 6 a 11 años en programas de formación artística, cultural, recreativa y deportiva	A 2029 habrán participado en programas de formación artística, cultural, recreativa y deportiva el 60% de los niños y niñas de 6 a 11 años del municipio	Porcentaje de niños y niñas de 6 a 11 años del municipio que han participado en programas de formación artística, cultural, recreativa y deportiva	Secretaría de Desarrollo Social, INDERBU, IMCT	SI	60%	59,0%	90,0%		90%
32	Implementar y mantener programas de formación artística, cultural, recreativa y deportiva que garanticen la inclusión de los niños y niñas de 6 a 11 años.	A 2029 se habrá implementado y mantenido anualmente programas orientados a la formación artística, cultural, recreativa y deportiva	Número de programas implementados y mantenidos	Secretaría de Desarrollo Social, INDERBU, IMCT	SI	10	5	50%		50%
33	Desarrollar iniciativas que permitan fortalecer a padres/madres y educadores de los niños y niñas de 6 a 11 años para el reconocimiento de la construcción de la identidad con una perspectiva de género.	A 2029 se habrá desarrollado una iniciativa anual que permitan fortalecer a padres/madres y cuidadores de los niños y niñas de 6 a 11 años para el reconocimiento de la construcción de la identidad con una perspectiva de género	Número de iniciativas implementadas anualmente	Secretaría de Desarrollo Social	SI	10	2	20%		20%
34	Desarrollar iniciativas que permitan la participación activa de niños y niñas de 6 a 11 años en espacios de interés privados y públicos a fin de fortalecer habilidades para la vida,	A 2029 se habrá desarrollado una iniciativa anual en todas las comunas y corregimientos que permita la participación activa de niños y niñas	Número de iniciativas desarrolladas anualmente	Secretaría de Desarrollo Social	SI	10	5,7	57%		57%

#	Acción Política Pública	Meta Política Pública 2029	Indicador PIIAFF	Responsable	Priorización	Meta programada a 2029	Meta ejecutada a junio de 2023	Avance Indicador 1	Avance Indicador 2	Porcentaje de avance
	preparación para el proyecto de vida y el ejercicio de sus derechos.	en espacios de interés privados y públicos a fin de fortalecer habilidades para la vida, preparación para el proyecto de vida y el ejercicio de sus derechos.								
35	Reducir la tasa de violencia contra niños y niñas de 6 a 9 años mediante programas de prevención, detección y atención de violencias.	A 2029 se habrá disminuido a 55 la tasa de violencia contra niños y niñas en su infancia	Tasa de violencia contra niños y niñas de 6 a 11 años en Bucaramanga	Secretaría de Desarrollo Social	SI	55	175,24 (2022)	100%		100%
36	Desarrollar estrategias que permitan transformaciones culturales que sustentan la permisividad de la explotación sexual comercial de niños y niñas en sus diferentes modalidades	A 2029 se habrá implementado de estrategias de transformación cultural que permita suprimir idearios de permisividad de la explotación sexual comercial en sus diferentes modalidades	Número de estrategias implementadas y mantenidas	Secretaría de Desarrollo Social	SI	10	2	20%		20%
37	Mantener y fortalecer los programas de prevención, detección y atención del abuso sexual contra niños y niñas de 6 a 11 años.	A 2029 se habrán mantenido y fortalecido mínimo un programa anual de prevención, detección y atención de abuso sexual contra niños y niñas de 6 a 11 años reduciendo la tasa de exámenes medico legales por presunto delito sexual en este curso de vida	Tasa de exámenes medico legales por presunto delito sexual contra niños y niñas de 6 a 11 años (número de exámenes medico legales por cada mil niños y niñas de 6 a 11 años). Número de	Secretaría de Desarrollo Social y Secretaría del Interior	SI	Tasa de exámenes ML: sin dato Nro. de programas: 10	Tasa de exámenes ML: 139,91 (2022) Nro. de programas: 2	18%		18%

#	Acción Política Pública	Meta Política Pública 2029	Indicador PIIAFF	Responsable	Priorización	Meta programada a 2029	Meta ejecutada a junio de 2023	Avance Indicador 1	Avance Indicador 2	Porcentaje de avance
			programas mantenidos y fortalecidos							
38	Formular y desarrollar programas que permitan fomentar prácticas de autoprotección y cuidado en niños y niñas de 6 a 11 años.	A 2029 se habrá implementado un programa anual que permitan fomentar prácticas de autoprotección y cuidado en niños y niñas de 6 a 11 años	Número de programas implementados anualmente	Secretaría de Desarrollo Social	SI	10	3	30%		30%
39	Generar programas permanentes y con especial énfasis en la temporada vacacional, de prevención, detección y atención de consumo de sustancia psicoactivas en niños y niñas	A 2029 se habrá implementado y mantenido anualmente un programa de prevención, detección y atención de consumo de sustancia psicoactivas en niños y niñas	Número de programas implementados y mantenidos	Secretaría de Desarrollo Social y Secretaría de Salud y Ambiente	SI	10	3	30%		30%
40	Fortalecer estrategias de atención de niños y niñas de 6 a 11 años con discapacidad en programas de habilitación, rehabilitación e inclusión social.	A 2029 se habrá fortalecido una estrategia anual de atención de niños y niñas de 6 a 11 años con discapacidad en programas de habilitación, rehabilitación e inclusión social	Número de estrategias fortalecidas anualmente	Secretaría de Desarrollo Social	SI	10	2	20%		20%
41	Desarrollar programas de prevención, detección y atención del trabajo infantil que permita erradicar esta problemática	A 2029 se habrá erradicado el trabajo infantil a través de programas de prevención, detección y atención	Número de programas de prevención, detección y atención desarrollados	Secretaría de Desarrollo Social	SI	10	Nro. de programas: 4 Tasa de trabajo infantil: 2,30 (2022)	40%		40%

#	Acción Política Pública	Meta Política Pública 2029	Indicador PIIAFF	Responsable	Priorización	Meta programada a 2029	Meta ejecutada a junio de 2023	Avance Indicador 1	Avance Indicador 2	Porcentaje de avance
			Tasa de Trabajo Infantil							
42	Fortalecer rutas de atención integral para niños, niñas, adolescentes migrantes y sus familias a través de su divulgación, apropiación y aplicación	A 2029 se habrá fortalecido efectivamente rutas de atención integral para niños, niñas, adolescentes migrantes y sus familias a través de su divulgación, apropiación y aplicación	Número de estrategias de divulgación de la ruta de atención integral	Secretaría de Desarrollo Social	SI	1	1	100%		100%
43	Establecer estrategias de prevención y herramientas de atención y seguimiento en materia de acoso y violencia escolar	A 2029 se habrá implementado una estrategia anual de prevención, atención y seguimiento en materia de acoso y violencia escolar en las instituciones públicas del municipio	Número de estrategias implementadas anualmente	Secretaría del Interior	SI	10	2	20%		20%
44	Mantener reducida la tasa de mortalidad por causa externa de niños y niñas de 6 a 11 años a través de estrategias de prevención y atención	A 2029 se habrá mantenido en 0 las tasas de mortalidad por causas externas en niños y niñas de 6 a 11 años	Tasa de muertes por causas externas en niños y niñas. (De 6 a 11 años)	Secretaría de Salud y Ambiente	SI	0	2,17 (2019)	-2,17		-2,17%
45	Diseñar e Implementar estrategias que permita la prevención de vínculos afectivos) y atención del maltrato infantil en los niños y niñas	A 2029 se habrá diseñado e implementado una estrategia anual que permita la prevención y atención del maltrato infantil	Número de estrategias diseñadas e implementadas anualmente	Secretaría de Salud y Ambiente	SI	10	2	20%		20%

#	Acción Política Pública	Meta Política Pública 2029	Indicador PIIAFF	Responsable	Priorización	Meta programada a 2029	Meta ejecutada a junio de 2023	Avance Indicador 1	Avance Indicador 2	Porcentaje de avance
46	Sensibilizar a las familias acerca de la importancia de la asistencia a controles de crecimiento y desarrollo de niños y niñas de 6 a 10 años	A 2029 se habrán sensibilizado al 100% de las familias de niños y niñas escolarizados respecto a la importancia de la asistencia a controles de crecimiento y desarrollo de niños y niñas de 6 a 10 años	Número de familias sensibilizadas número de iniciativas anuales de sensibilización	Secretaría de Salud y Ambiente	SI	100%	8%	8%		8%
47	Mantener reducidas las tasas de mortalidad por malaria y dengue en niños y niñas a través de estrategias de prevención y atención	A 2029 se habrá mantenido en 0 la tasa de mortalidad por malaria, dengue en niños y niñas	Mortalidad en niños, niñas y adolescentes por malaria Mortalidad en niños, niñas y adolescentes por dengue	Secretaría de Salud y Ambiente	SI	0	0	100%		100%
48	Fortalecer estrategias de promoción de hábitos alimenticios saludables en niños y niñas de 6 a 11 años y sus familias de acuerdo a sus requerimientos nutricionales.	A 2029 se habrá fortalecido una estrategia anual de promoción de hábitos alimenticios saludables en niños y niñas de 6 a 11 años y sus familias	Número de estrategias fortalecidas anualmente	Secretaría de Salud y Ambiente	SI	10	1	10%		10%



 **Adolescencia.**

#	Acción de Política Pública	Meta Política Pública 2029	Indicador PIIAFF	Responsable	Priorización	Meta programada a 2029	Meta ejecutada a junio de 2023	Indicador 1	Indicador 2	Indicador 3	Indicador 4	Porcentaje de avance
49	Fortalecer el funcionamiento comités de convivencia escolar en los establecimientos educativos y sus obligaciones Ley 1620 de 2013	A 2029 habrán fortalecido el 100% de los comités de convivencia escolar en los establecimientos educativos públicos	Porcentaje de comités de convivencia escolar de establecimientos educativos públicos fortalecidos	Secretaría de Educación	SI	100%	100%	100%				100%
50	Disminuir los altos niveles de deserción y repitencia en básica secundaria y media mejorando la calidad educativa	A 2029 se habrá disminuido la deserción en educación básica secundaria a 3%, la deserción en educación media a 1.2%, igualmente se habrá disminuido la repitencia en educación secundaria a 2.4% y la repitencia en educación media a 1%	Tasa de deserción en educación básica secundaria Tasa de deserción en educación media Tasa de repitencia en educación básica secundaria Tasa de repitencia en educación media	Secretaría de Educación	SI	Tasa de deserción en edu. básica 3% Tasa de deserción en edu media 1,2% Tasa de repitencia en edu básica 2,4% Tasa de repitencia en edu media 1%	Tasa de deserción edu básica 3,23 % (2021) Tasa de deserción edu media 2,09 % (2021) Tasa de repitencia edu básica 6,44% (2021) Tasa de repitencia edu media 2,38% (2021)	95%	50%	60%	50%	64%

#	Acción de Política Pública	Meta Política Pública 2029	Indicador PIIAFF	Responsable	Priorización	Meta programada a 2029	Meta ejecutada a junio de 2023	Indicador 1	Indicador 2	Indicador 3	Indicador 4	Porcentaje de avance
51	Ampliar la cobertura en educación básica secundaria y media	A 2029 se habrá ampliado la cobertura escolar neta en educación básica secundaria a 92% y la tasa de cobertura escolar neta para educación media a 65%	Cobertura escolar neta para edu básica Cobertura escolar neta para edu media	Secretaría de Educación	SI	Cobertura escolar neta para edu bás: 92 Cobertura escolar neta para edu med: 65	Cobertura escolar neta para edu básica 92,28 (2021) Cobertura escolar neta para edu media 57,6 (2021)	100 %	88%			94%
52	Implementar y mantener programas de deporte, recreación y cultura que garanticen la inclusión de los /as adolescentes y permitan orientar proyectos de vida	A 2029 se habrá implementado y mantenido anualmente programas de deporte, recreación y cultura que garanticen la inclusión de los /as adolescentes y permitan orientar proyectos de vida	Número de programas implementados y mantenidos	INDERBU e IMCT	SI	10	8	80%				80%
53	Formular y desarrollar programas que permitan fomentar prácticas de autoprotección y cuidado en los y las adolescentes.	A 2029 se habrá implementado un programa anual que permitan fomentar prácticas de autoprotección y cuidado en adolescentes	Número de programas implementados anualmente Porcentaje de adolescentes (12 a 17 años) participantes	Secretaría de Desarrollo Social, INDERBU	SI	Porcentaje de adolescentes:60% Número de programas: 10	Porcentaje de adolescentes:70% Número de programas: 6	14%	60%			37%
54	Reducir la tasa de violencia contra adolescentes mediante programas de prevención, detección y atención de violencias	A 2029 se habrá disminuido a 107 la tasa de violencia contra adolescentes	Tasa de violencia contra adolescentes	Secretaría de Desarrollo Social	SI	107	60,16 (2021)	100 %				100 %

#	Acción de Política Pública	Meta Política Pública 2029	Indicador PIIAFF	Responsable	Priorización	Meta programada a 2029	Meta ejecutada a junio de 2023	Indicador 1	Indicador 2	Indicador 3	Indicador 4	Porcentaje de avance
55	Mantener y fortalecer los programas de prevención, detección y atención del abuso sexual contra adolescentes	A 2029 se habrán mantenido y fortalecido mínimo un programa anual de prevención, detección y atención de abuso sexual contra adolescentes reduciendo la tasa de exámenes medico legales por presunto delito sexual en este curso de vida	Tasa de exámenes medico legales por presunto delito sexual contra adolescentes (número de exámenes medico legales por cada mil adolescentes). Número de programas mantenidos y fortalecidos	Secretaría de Desarrollo Social, Secretaría de Salud y Ambiente y Secretaría del Interior	SI	Tasa de exámenes medico legales: sin dato Número de programas: 10	Tasa de exámenes medico legales: 242,7 (2021) Número de programas: 3		23%			23%
56	Reducir la tasa de violencia intrafamiliar en menores de 18 años mediante programas de prevención, detección y atención de violencias.	A 2029 se habrá disminuido a 87 la tasa de violencia intrafamiliar en menores de 18 años mediante programas de prevención, detección y atención de violencias.	Tasa de violencia intrafamiliar en menores de 18 años	Secretaría de Desarrollo Social, Secretaría del Interior, Secretaría de Salud y Ambiente	SI	87	36,68 (2021)	100 %				100 %
57	Desarrollar estrategias que permitan fortalecer a las familias como agente protector ante las conductas de riesgo en los/as adolescentes mediante la implementación de programas como	A 2029 se habrá desarrollado una estrategia anual que permita fortalecer a las familias como agente protector ante las conductas de riesgo en los/as adolescentes	Número de estrategias desarrolladas anualmente	Secretaria de Salud y Ambiente	SI	10	5	50%				50%

#	Acción de Política Pública	Meta Política Pública 2029	Indicador PIIAFF	Responsable	Priorización	Meta programada a 2029	Meta ejecutada a junio de 2023	Indicador 1	Indicador 2	Indicador 3	Indicador 4	Porcentaje de avance
	Familias Fuertes: Amor y Limites											
58	Fortalecer la participación de adolescentes en programas de deporte, recreación y cultura	A 2029 habrán participado en programas de deporte, recreación y cultura el 60% de los adolescentes del municipio	Porcentaje de adolescentes del municipio que han participado en programas de deporte, recreación y cultura	Secretaría de Desarrollo Social, INDERBU, IMCT	SI	60%	11%	22%				22%
59	Desarrollar programas y/o estrategias de uso creativo del tiempo y emprendimiento que potencien sus competencias lúdicas, laborales y motiven continuar diferentes niveles de educación superior	A 2029 se habrá implementado un programa y/o estrategia anual de uso creativo del tiempo y emprendimiento para adolescentes que potencien sus competencias lúdicas, laborales y motiven continuar diferentes niveles de educación superior	Número de programas y/o estrategias implementadas anualmente	Secretaria de Desarrollo Social	SI	10	1	10%				10%
60	Fortalecer la participación de adolescentes en espacios de expresión e incidencia en los diferentes escenarios de interrelación públicos y privados	A 2029 10.000 adolescentes habrán participado en espacios de expresión e incidencia en los diferentes escenarios de interrelación público y privado	Número de adolescentes participantes en espacios de expresión e incidencia en los diferentes escenarios de interrelación público y privado	Secretaría de Desarrollo Social	SI	10.000	1138	11,38%				11%

#	Acción de Política Pública	Meta Política Pública 2029	Indicador PIIAFF	Responsable	Priorización	Meta programada a 2029	Meta ejecutada a junio de 2023	Indicador 1	Indicador 2	Indicador 3	Indicador 4	Porcentaje de avance
6 1	Desarrollar iniciativas que permitan fortalecer a adolescentes, padres/madres y educadores para el reconocimiento de la identidad con una perspectiva de género.	A 2029 se habrá desarrollado una iniciativa anual que permitan fortalecer a adolescentes, padres/madres y educadores para el reconocimiento de la construcción de la identidad con una perspectiva de género.	Número de iniciativas implementadas anualmente	Secretaría de Desarrollo Social	SI	10	2	20%				20%
6 2	Fortalecer programas de habilitación, rehabilitación e inclusión integral para adolescentes con discapacidad.	A 2029 se habrá fortalecido un programa anual de habilitación, rehabilitación e inclusión integral para adolescentes con discapacidad.	Número de programas fortalecidos anualmente	Secretaría de Desarrollo Social	SI	10	2	20%				20%
6 3	Fortalecer los espacios territoriales de convergencia de actores responsables de temas de primera infancia, infancia y adolescencia y las estrategias que se deriven en el marco de la política pública.	A 2029 se habrá fortalecido los espacios territoriales de convergencia de actores responsables de temas de primera infancia, infancia y adolescencia	Número de espacios territoriales fortalecidos	Secretaría de Desarrollo Social	SI	2	2	100 %				100 %

#	Acción de Política Pública	Meta Política Pública 2029	Indicador PIIAFF	Responsable	Priorización	Meta programada a 2029	Meta ejecutada a junio de 2023	Indicador 1	Indicador 2	Indicador 3	Indicador 4	Porcentaje de avance
64	Reducir la violencia de pareja cuando la víctima es menor de 18 años mediante estrategias de prevención, detección y atención de violencias que tengan en cuenta este curso de vida.	A 2029 se habrá disminuido a 13 la tasa de violencia de pareja cuando la víctima es menor de 18 años	Tasa de violencia de pareja cuando la víctima es menor de 18 años	Secretaría del Interior	SI	13	Tasa de violencia de pareja: 18,05 (2021)	50%				50%
65	Reducir la tasa de Homicidios en adolescentes mediante programas de prevención, detección y atención de esta situación	A 2029 se habrá reducido a 8 la tasa de homicidios en adolescentes de 12 a 17 años	Tasa de Homicidios en adolescentes (De 12 a 17 años).	Secretaría del Interior	SI	8	6,01 (2021)	75%				75%
66	Establecer y aplicar medidas de detección, prevención y atención de la explotación comercial y explotación sexual comercial en sus diferentes modalidades como manifestaciones de violencia contra adolescentes	A 2029 se habrá establecido medidas de detección, prevención y atención de la explotación comercial y explotación sexual comercial en sus diferentes modalidades	Número de medidas establecidas en detección, prevención y atención de la explotación comercial y explotación sexual comercial en sus diferentes modalidades	Secretaría del Interior	SI	1	1	100%				100%



#	Acción de Política Pública	Meta Política Pública 2029	Indicador PIIAFF	Responsable	Priorización	Meta programada a 2029	Meta ejecutada a junio de 2023	Indicador 1	Indicador 2	Indicador 3	Indicador 4	Porcentaje de avance
67	Reducir los porcentajes de reincidencia en la comisión de delitos en adolescentes entre 14 y 17 años infractores de la Ley Penal vinculados al SRPA.	A 2029 se habrá reducido al 30% el porcentaje de reincidencia en la comisión de delitos en adolescentes entre 14 y 17 años infractores de la Ley Penal vinculados al SRPA	Porcentaje de Reincidencia del delito en el Sistema de Responsabilidad Penal para Adolescentes	Secretaría del Interior	SI	30%	SIN DATOS					#¡D! V/O!
68	Generar programas permanentes de prevención, detección y atención de consumo de sustancia psicoactivas en adolescentes	A 2029 se habrá implementado y mantenido anualmente un programa de prevención, detección y atención de consumo de sustancia psicoactivas en adolescentes	Número de programas implementados y mantenidos Porcentaje de adolescentes (12-17 años) participantes	Secretaría de Salud y Ambiente y Secretaría del Interior	SI	Número de programas: 10 Porcentaje de adolescentes: sin dato	Número de programas: 2 Porcentaje de adolescentes: 0	0%	0%			0%
69	Generar estrategias de prevención y protección integral ante el reclutamiento por parte de grupos armados y grupos delictivos organizados	A 2029 se habrá implementado y mantenido anualmente una estrategia de prevención y protección integral ante el reclutamiento por parte de grupos armados y grupos delictivos organizados	Número de estrategias implementadas y mantenidas	Secretaría del Interior, Secretaría de Desarrollo Social, Secretaría de Educación, ICBF	SI	Número de estrategias: 10	Número de estrategias: 1	10%				10%

#	Acción de Política Pública	Meta Política Pública 2029	Indicador PIIAFF	Responsable	Priorización	Meta programada a 2029	Meta ejecutada a junio de 2023	Indicador 1	Indicador 2	Indicador 3	Indicador 4	Porcentaje de avance
70	Generar estrategias de detección temprana de la vinculación de los adolescentes al delito (microtráfico, hurto, porte de armas, homicidio, entre otros)	A 2029 se habrá implementado y mantenido una estrategia de detección temprana de la vinculación de los adolescentes al delito (microtráfico, hurto, porte de armas, homicidio, entre otros)	Número de estrategias implementadas y mantenidas	Secretaría del interior	SI	10	1	5%				5%
71	Mantener estrategias que permitan reducir la mortalidad por causa externa en adolescentes.	A 2029 se habrá mantenido una estrategia anual que permita reducir en un 50% la mortalidad por causa externa en adolescentes	Número de estrategias anuales para la reducción de la mortalidad por causa externa en adolescentes Tasa de muertes por causas externas en adolescentes (De 12 a 17 años)	Secretaría de Salud y Ambiente	SI	Tasa de mortalidad: 6,2 Número de estrategias: 10	Tasa de mortalidad: SIN DATOS Número de estrategias: 1		10%			10%
72	Motivar en los adolescentes y padres/madres la asistencia a salud integral por médico y enfermera en la adolescencia.	A 2029 se habrá motivado al 100% de adolescentes escolarizados y padres/madres respecto a la asistencia a salud integral por médico y enfermera en la adolescencia	Número de adolescentes y padres/madres motivadas	Secretaría de Salud y Ambiente	SI	100%	22%	22%				22%

#	Acción de Política Pública	Meta Política Pública 2029	Indicador PIIAFF	Responsable	Priorización	Meta programada a 2029	Meta ejecutada a junio de 2023	Indicador 1	Indicador 2	Indicador 3	Indicador 4	Porcentaje de avance
73	Desarrollar rutas de prevención del sobrepeso, bulimia y anorexia en adolescentes	A 2029 se cuenta con rutas de prevención del sobre peso, bulimia y anorexia en adolescentes diseñadas e implementadas	Número de rutas de prevención diseñadas e implementadas	Secretaría de Salud y Ambiente	SI	1	1	100 %				100 %
74	Fortalecer estrategias de promoción de hábitos alimenticios saludables en adolescentes	A 2029 se habrá fortalecido una estrategia anual de promoción de hábitos alimenticios saludables en adolescentes	Número de estrategias fortalecidas anualmente	Secretaría de Salud y Ambiente	SI	10	1	10%				10%
75	Reducir la prevalencia de VIH/SIDA en menores de 18 años	A 2029 se habrá disminuido a 50 la prevalencia de VIH/SIDA en menores de 18 años	Prevalencia de VIH/SIDA en menores de 18 años	Secretaría de Salud y Ambiente	SI	50	2,63 (2022)	100 %				100 %
76	Mantener iniciativas de prevención del aborto inseguro en adolescentes y desarrollo modelo Atención IVE (teniendo en cuenta ruta de atención, orientación asesoría)	A 2029 se habrá implementado iniciativa anual prevención del aborto inseguro en adolescentes y desarrollado el modelo Atención para la IVE en la totalidad instituciones de salud municipio	Número de iniciativas anuales de prevención del aborto inseguro en adolescentes	Secretaría de Salud y Ambiente	SI	10	2	20%				20%

#	Acción de Política Pública	Meta Política Pública 2029	Indicador PIIAFF	Responsable	Priorización	Meta programada a 2029	Meta ejecutada a junio de 2023	Indicador 1	Indicador 2	Indicador 3	Indicador 4	Porcentaje de avance
77	Desarrollar estrategias de educación sexual integral con adolescentes que aporten al ejercicio de una sexualidad sana	A 2029 se habrá implementado una estrategia anual de educación sexual integral con adolescentes escolarizados y no escolarizados que aporten al ejercicio de una sexualidad sana	Número de estrategias implementadas anualmente porcentaje de población adolescente escolarizada y no escolarizada que participen en las estrategias	Secretaría de Salud y Ambiente	SI	10	1	10%				10%
78	Mantener y Fortalecer estrategias de uso de métodos de anticoncepción entre las mujeres adolescentes actualmente unidas y no unidas sexualmente activas	A 2029 se habrá implementado estrategia anual uso de métodos anticoncepción entre las mujeres adolescentes unidas y no unidas sexualmente activas	Número de estrategias implementadas anualmente	Secretaría de Salud y Ambiente	NO	10	0	0%				0%
79	Implementar y mantener servicios amigables para adolescentes y jóvenes brindando atención humanizada	A 2029 el 100% de instituciones de salud públicas habrá implementado los servicios amigables	Número de instituciones de salud públicas que implementa los servicios amigables	Secretaría de Salud y Ambiente	SI	100%	100%	100%				100%
80	Reducir la tasa de fecundidad específica en adolescentes	A 2029 se habrá disminuido a 32.4 tasa fecundidad específica en adolescentes	Tasa de fecundidad específica en adolescentes	Secretaría de Salud y Ambiente	SI	32.4	SIN DATOS					#¡DI V/O!

 **Transversal.**

#	Acción de Política Pública	Meta Política Pública 2029	Indicador PIIAFF	Responsable	Priorización	Meta programada a 2029	Meta ejecutada a 2029	Porcentaje de avance
82	Mantener y fortalecer el Observatorio Digital Municipal como espacio público de divulgación y seguimiento en materia de metas e indicadores de primera infancia, infancia y adolescencia.	A 2029 se habrá mantenido y fortalecido el Observatorio Digital Municipal como espacio público de divulgación y seguimiento en materia de metas e indicadores de primera infancia, infancia y adolescencia.	Observatorio Digital Municipal en funcionamiento	Secretaria De Planeación	SI	1	1	100%
83	Desarrollar procesos de investigación sobre temas priorizados de interés en primera infancia, infancia y adolescencia que incorpore la participación de la academia, los niños, niñas y adolescentes, sus familias y organizaciones	A 2029 se habrá desarrollado una investigación anual sobre temas priorizados de interés en primera infancia, infancia y adolescencia que incorpore la participación de la academia, los niños, niñas y adolescentes, sus familias y organizaciones	Número de investigaciones desarrolladas anualmente	Secretaría de Desarrollo Social	NO	10	0	0%
84	Consolidar y sistematizar buenas prácticas que aporten al desarrollo de las realizaciones establecidas para los niños, niñas y adolescentes	A 2029 se contará con la consolidación mínimo de 10 buenas prácticas que aporten al desarrollo de las realizaciones	Número de buenas prácticas implementadas	Secretaría de Desarrollo Social	NO	10	0	0%

### 3.3. Priorización componente programático.

De acuerdo con la Directiva 04 de 9 de marzo de 2023- “Cuarto Proceso de Rendición Pública de Cuentas territorial especial sobre los derechos de la infancia, la adolescencia y la Juventud 2020-2023” emitida por la Procuraduría General de la Nación, el municipio de Bucaramanga suscribió el plan de mejoramiento aprobado en la sesión del Consejo Municipal de Política Social (COMPOS) del 29 de noviembre de 2023. Este plan contiene acciones de mejora a corto, mediano y largo plazo resultantes del proceso de elaboración del informe de rendición pública de cuentas y sus distintos espacios de participación ciudadana, para seguir avanzando en la garantía de los derechos de las niñas, niños y adolescentes del municipio. En él se menciona cómo, con quiénes y dónde se implementarán dichas acciones de mejoramiento requeridas.

De esta manera, este plan se convierte en un segundo insumo para la priorización de acciones que beneficien y garanticen desde el accionar de múltiples actores el goce efectivo de derechos, tal como se evidencia a continuación:

Acciones de Fortalecimiento	Actividades a implementar según Plan de mejoramiento	Indicador	Instancia y/o entidad responsable	Meta de producto PDM 2024-2027
Primera infancia (desde la gestación hasta los 5 años)	Realizar inspección, vigilancia y control a las Instituciones Prestadoras de Servicios de Vacunación verificando el cumplimiento del programa ampliado de inmunización PAI.	No. de personal visitas a las IPS Vacunadoras en el Municipio de Bucaramanga	Secretaría de Salud	Implementar 20 campañas de gestión del riesgo para enfermedades inmunoprevenibles
	Garantizar la dotación de espacios de atención para la primera infancia con material didáctico, bibliográfico y pedagógico.	Nº de espacios de atención para la primera infancia dotados con material didáctico, bibliográfico y pedagógico	Secretaría de Desarrollo Social	Dotar 5 edificaciones de atención a la primera infancia
	Mantener una iniciativa orientada a la prevención de las violencias hacia los niños y las niñas y el fomento de la crianza amorosa, junto a la generación de entornos protectores a nivel familiar y comunitario.	Nº de iniciativas orientadas a la prevención de las violencias hacia los niños y las niñas y el fomento de la crianza amorosa, junto a la generación de entornos protectores	Secretaría de Desarrollo Social	Beneficiar a 70.000 niños, niñas, adolescentes con espacios culturales, artísticos, recreativos y de juego.
	Incluir una meta Plan de Desarrollo para garantizar el macroproceso de educación Inicial del municipio con recursos.	No. de metas dentro del Plan de Desarrollo Municipal para la construcción del macroproceso de Educación Inicial	Secretaría de Educación	Asistir técnicamente a la Secretaría de Educación con macroprocesos fortalecidos



Acciones de Fortalecimiento	Actividades a implementar según Plan de mejoramiento	Indicador	Instancia y/o entidad responsable	Meta de producto PDM 2024-2027
Infancia (6-11 años)	Formular e implementar una estrategia con acciones de ciudad que vinculen a las empresas privadas y sectores de la sociedad civil con un mensaje claro frente a la prevención de prácticas de mendicidad y explotación de niños, niñas y adolescentes las cuales generan afectaciones en sus vidas.	No. de estrategias con acciones de ciudad que vinculen a las empresas privadas y sectores de la sociedad civil con un mensaje claro frente a la prevención de prácticas de mendicidad y explotación de niños, niñas y adolescentes las cuales generan afectaciones en sus vidas, formuladas e implementadas.	Secretaría de Desarrollo Social	Realizar 12 campañas de promoción y prevención de los derechos de los niños, niñas, adolescentes y jóvenes y mecanismos de restablecimiento de derechos.
	Implementar una iniciativa orientada al fortalecimiento de habilidades para la vida, la gestión de las emociones y el fomento de la autonomía de niños y niñas la cual se implemente en entornos comunitarios e institucionales	N° de iniciativas orientadas al fortalecimiento de habilidades para la vida, la gestión de las emociones y el fomento de la autonomía de niños y niñas la cual se implemente en entornos comunitarios e institucionales	Secretaría de Desarrollo Social	Atender a 30.000 el número de NNA y sus familias atendidas con un enfoque en la inclusión social.
	Generar convenios de prácticas Universitarias aplicables especialmente a la Básica Primaria	Nro de Convenios establecidos entre la Alcaldía de Bucaramanga y las universidades con incidencia en el municipio	Secretaría de Educación	Bridar asistencia técnica a 47 entidades e instituciones educativas oficiales en el municipio, con proyectos pedagógicos transversales.
Adolescencia (12-17 años)	Mantener una estrategia orientada al fomento de la salud mental y la canalización emocional de los adolescentes con énfasis en prevención de suicidio	N° de estrategias orientadas al fomento de la salud mental y la canalización emocional de los adolescentes con énfasis en prevención de suicidio	Secretaría de Desarrollo Social	Niños, niñas, adolescentes y sus familias atendidas con un enfoque de inclusión social.

Acciones de Fortalecimiento	Actividades a implementar según Plan de mejoramiento	Indicador	Instancia y/o entidad responsable	Meta de producto PDM 2024-2027
	Mantener una iniciativa en la que se fomenta el proyecto de vida y orientación vocacional de adolescentes incorporando metodologías steam, la formación en programación y diseño 3D	N° de iniciativas orientadas al fomento de proyecto de vida y orientación vocacional de adolescentes incorporando metodologías steam, la formación en programación y diseño 3D	Secretaría de Desarrollo Social	Atender a 30.000 el número de NNA y sus familias atendidas con un enfoque en la inclusión social.
	Incluir una meta Plan de desarrollo que permita generar cada Red de Líderes, asignando presupuesto en capacitación y material de incidencia en aula.	No. de metas dentro del Plan de Desarrollo Municipal para la construcción de redes de docentes líderes de Proyectos Transversales conformados y con acompañamiento a sus procesos	Secretaría de Educación	Beneficiar 3.000 directivos docentes, docentes y administrativos de las instituciones educativas oficiales con procesos de formación informal y/o actividades de bienestar laboral.
Inversión	Incluir una meta dentro del Plan de Desarrollo Municipal para la construcción de espacios de cuidado y albergue para los niños y niñas de Bucaramanga.	No. de metas dentro del Plan de Desarrollo Municipal para la construcción de espacios de cuidado y albergue para los niños y niñas de Bucaramanga, incluidas.	Secretaría de Desarrollo Social / Secretaría de Infraestructura	Edificaciones de atención a la primera infancia dotadas
	Mejorar las condiciones del Programa de Alimentación Escolar PAE en las Instituciones Educativas Oficiales.	No. de Programas de Alimentación Escolar - PAE en las Instituciones Educativas Oficiales, mejorados	Secretaría de Educación	Beneficiar 40.000 estudiantes con el Programa de Alimentación Escolar - PAE
	Contratación de personal profesional con recursos propios	Nro de profesionales psicosociales contratados en las Instituciones educativas priorizadas	Secretaría de Educación	Mantener 45 Instituciones educativas oficiales en operación con planta de personal directivo docente, docente y administrativo, aseo, arrendamiento, vigilancia y/o servicios públicos.

Acciones de Fortalecimiento	Actividades a implementar según Plan de mejoramiento	Indicador	Instancia y/o entidad responsable	Meta de producto PDM 2024-2027
	Contratación de personal profesional con recursos propios	Nro de profesionales de apoyo contratados en las Instituciones Educativas prioritizadas	Secretaría de Educación	Mantener 45 Instituciones educativas oficiales en operación con planta de personal directivo docente, docente y administrativo, aseo, arrendamiento, vigilancia y/o servicios públicos.
Arquitectura Institucional	Mantener en funcionamiento la Casa Búho, espacio de cuidado y albergue para niños y niñas entre los 7 meses y los 8 años	No. de Casas Búho en funcionamiento, mantenidas.	Secretaría de Desarrollo Social	Dotar 5 edificaciones de atención a la primera infancia
	Mantener en funcionamiento las ludotecas Norte Club Tiburones, Centro Vida Años Maravillosos y Biblioteca-ludoteca de las Américas	Nº de ludotecas en funcionamiento	Secretaría de Desarrollo Social	Dotar una (1) oficina para la atención y orientación de familias del municipio de Bucaramanga
	Aumentar el número de cupos que se contratan en el hogar de paso por parte de la administración	No. de cupos contratados en el hogar de paso	Secretaría del Interior / ICBF	Servicio de protección integral a niños, niñas, adolescentes y jóvenes a través de la modalidad de hogar de paso (4102052)
	Implementar en las tres comisarías de familia un espacio para el proceso transitorio de menores durante la intervención de sus progenitores, facilitando el desarrollo de la atención y el acceso a la justicia, y contando con el personal idóneo para su cuidado.	No. de espacios especializados con personal idóneo para el cuidado y permanencia de menores durante la intervención de sus progenitores implementados	Secretaría del Interior	Fortalecer las acciones, estrategias y programas de la secretaría del interior a través de asistencia técnica
	Fortalecimiento de las acciones de prevención e intervención operativa interinstitucional contra la trata de personas y explotación sexual comercial de niñas, niños y adolescentes (ESCNA)	No. de acciones de fortalecimiento para la prevención e intervención operativa interinstitucional contra la trata de personas y explotación sexual comercial de niñas, niños y adolescentes (ESCNA) realizadas	Secretaría del Interior	Servicio de promoción de la garantía de derechos.

Acciones de Fortalecimiento	Actividades a implementar según Plan de mejoramiento	Indicador	Instancia y/o entidad responsable	Meta de producto PDM 2024-2027
	Dar continuidad a la aplicación del programa de gestores de convivencia escolar y paz y aumentar el número de estudiantes vinculados por institución.	No. de estudiantes vinculados a la estrategia	Secretaría del Interior	Apoyar financieramente nueve (9) proyectos de convivencia y seguridad ciudadana
	Incluir una meta del Plan de Desarrollo Municipal para mantener la ludoteca del Centro de Atención de Víctimas de Conflicto armado con personal idóneo para la atención de NNA	No. de metas dentro del Plan de Desarrollo Municipal para mantener la ludoteca del Centro de Atención de Víctimas de Conflicto armado con personal idóneo para la atención de NNA, incluidas	Secretaría del Interior	Servicios de asistencia técnica para la articulación interinstitucional en la implementación de la política pública para las víctimas a través del Plan de Acción Territorial-PAT
	Mantener los centros de educación física, escuelas de iniciación, ciclo de perfeccionamiento atlético y competencias y festivales deportivos en los juegos estudiantiles.	No. de centros de educación física mantenidos	INDERBU	Infraestructuras deportiva (parques , recreares, ) para el fomento a la recreación, la actividad física y el deporte mantenidas
	Mejorar y mantener espacios deportivos y sus implementos (Casas de juventud).	No. de espacios deportivos (Casas de juventud), mejorados y mantenidos.	INDERBU	Jóvenes capacitados para el desarrollo de habilidades para la vida y diseño de proyecto de vida laboral (y liderazgo juvenil y participación ciudadana)
Fortalecimiento Familiar	Implementar una estrategia lúdico-deportiva, psicosocial y pedagógico que esté orientada al disfrute y uso adecuado del tiempo libre de niños, niñas y adolescentes de Bucaramanga.	No. de estrategias de tipo lúdico-deportivo, psicosocial y pedagógico que estén orientadas al disfrute del tiempo libre de niños y niñas de Bucaramanga, implementadas.	Secretaría de Desarrollo Social	Realizar 12 campañas de promoción y prevención de los derechos de los niños, niñas, adolescentes y jóvenes y mecanismos de restablecimiento de derechos.
	Mantener 104 grupos comunitarios para la práctica de la actividad física regular que genere hábitos y estilos de vida saludables en ágoras, parques y canchas.	Número de grupos comunitarios mantenidos para la práctica de la actividad física regular que genere hábitos y estilos de vida saludables en ágoras, parques y canchas.	INDERBU	Personas que acceden a servicios deportivos, recreativos y de actividad física a través de la implementación de programas de recreación y deporte socio-comunitario con enfoque diferencial

Acciones de Fortalecimiento	Actividades a implementar según Plan de mejoramiento	Indicador	Instancia y/o entidad responsable	Meta de producto PDM 2024-2027
	Realizar acciones de promoción de la Salud Mental y prevención de las sustancias psicoactivas.	No. de estrategias de promoción de la salud y prevención de las sustancias psicoactivas implementadas y mantenida	Secretaría de Salud	Implementar 4 campañas de gestión del riesgo en temas de trastornos mentales
	Formular e implementar la estrategia para el fomento de prácticas de autoprotección y cuidado en niños, niñas y adolescentes para la prevención de conductas y factores de riesgo (consumo de SPA, acciones delictivas, abandono familiar y escolar).	No. de estrategias para el fomento de prácticas de autoprotección y cuidado en niños, niñas y adolescentes para la prevención de conductas de riesgo (consumo de SPA, acciones delictivas, abandono familiar y escolar), formuladas e implementadas.	Secretaría de Desarrollo Social	Implementar una (1) estrategia de promoción de la garantía de derechos a través de una ruta de Prevención, Detección y Atención Interinstitucional ante casos de discriminación dirigida a la población con orientación sexual e identidad de género diversa.
	Desarrollar jornadas de de atención, promoción y prevención de explotación sexual, violencia intrafamiliar, reclutamiento, uso y utilización de NNA en el marco del conflicto armado, en la zona rural	No. De jornadas de atención, promoción y prevención de explotación sexual, violencia intrafamiliar, reclutamiento, uso y utilización de NNA en el marco del conflicto armado, en la zona rural realizadas	Secretaría del Interior	Servicio de asistencia técnica para la participación de las víctimas del conflicto armado interno a través de eventos
	Mantener la ruta de Prevención, Detección y Atención Interinstitucional frente casos de niños, niñas y adolescentes víctimas de bullying, abuso, acoso y/o explotación sexual.	No. de rutas de Prevención, Detección y Atención Interinstitucional frente casos de niños, niñas y adolescentes víctimas de bullying, abuso, acoso y/o explotación sexual, mantenidas	Secretaría de Educación / Secretaría del Interior / Secretaría de Desarrollo Social	Implementar una (1) estrategia de promoción de la garantía de derechos a través de una ruta de Prevención, Detección y Atención Interinstitucional ante casos de discriminación dirigida a la población con orientación sexual e identidad de género diversa.
Con Niños, niñas, adolescentes y jóvenes	Incluir dentro del proceso de Rendición de Cuentas, espacios de dialogo que cuenten con la participación de niños, niñas, adolescentes y jóvenes.	No. de procesos de Rendición de Cuentas, con espacios de dialogo que cuenten con la participación de niños, niñas, adolescentes y jóvenes, incluidos	Secretaría de Planeación	Servicio de promoción a la participación ciudadana, por medio de audiencias públicas de rendición de cuentas

Fuente: Elaboración equipo técnico PIIAF

## Metas adicionales.

Curso de vida	Derechos	Meta PDM 2024-2027	Responsable
Primera Infancia	Derecho a la integridad personal	Apoyar financieramente nueve (9) proyectos de convivencia y seguridad ciudadana Comisaría de familia adecuada Comisariás de familia dotadas	Secretaría de Interior
		Personas que acceden a servicios deportivos, recreativos y de actividad física a través de la implementación de programas de recreación y deporte socio-comunitario con enfoque diferencial	INDERBU
		Personas asitidas técnicamente a través del fortalecimiento a los consejeros de Cultura, población Rromm y NARP, Indígenas, Población OSIGD, Mujeres, Población con Discapacidad , Población migrante, retornada y refugiada para promover el reconocimiento de la diversidad étnica y cultural	IMCT
		Capacitar a los directivos, docentes y administrativos de las Instituciones Educativas, enfocadas en la prevención de posibles conductas catalogadas como faltas disciplinarias por parte del personal de las Instituciones Educativas. Capacitar al gobierno escobar (estudiantes), con el fin de concientizarlos sobre el respeto a su dignidad, vida, integridad física y moral dentro de la convivencia escolar de los niños y niñas en su primera infancia.	Oficina de Control Interno Disciplinario
		Atender a 30.000 niños, niñas, adolescentes y sus familias con un enfoque de inclusión social..	Secretaría de Desarrollo Social
	Derecho a la Protección	Una vez la OCID tiene conocimiento de una presunta falta disciplinaria hacia el menor estudiante, solicita a la Institución Educativa la ruta escolar establecida y da a conocer los hechos al ICBF; cuando se evidencia un posible delito se compulsa copias a la Fiscalía General de la Nación.	Oficina de Control Interno Disciplinario
		Servicio de protección integral a niños, niñas, adolescentes y jóvenes a través de la modalidad de hogar de paso	Secretaría de Interior
		Realizar 12 campañas de promoción y prevención de los derechos de los niños, niñas, adolescentes y jóvenes y mecanismos de restablecimiento de derechos.	Secretaría de Desarrollo Social
	Derecho a la Salud	Implementar 10 estrategias de promoción de la salud: Socializar el Lineamiento Técnico de Salud para la Atención Integral a la Primera Infancia en el marco de la Estrategia De Cero a Siempre (RIA Materno Perinatal y de Primera Infancia), con el personal de salud (EPS e IPS),	Secretaria de Salud y Ambiente



Curso de vida	Derechos	Meta PDM 2024-2027	Responsable
		actores del Sistema de Bienestar Familiar y agentes comunitarios presentes en el municipio.	
		Implementar 10 estrategias de promoción de la salud: Realizar seguimiento a los casos de bajo peso al nacer a término del Municipio de Bucaramanga.	Secretaria de Salud y Ambiente
		Implementar 10 estrategias de promoción de la salud: Liderar el comité de Instituciones Amigas de la Mujer y la Infancia Integral IAMII en Bucaramanga.	Secretaria de Salud y Ambiente
		Elaborar el reporte del indicador de lactancia materna, según datos aportados de las unidades de atención primaria públicas y privadas.	Secretaria de Salud y Ambiente
		Implementar 10 estrategias de promoción de la salud: Realizar el seguimiento a las EAPB e IPS y de los casos reportados con bajo peso al nacer a término y desnutrición aguda en menor de 5 años según protocolo.	Secretaria de Salud y Ambiente
		Implementar 10 estrategias de promoción de la salud: Realizar asistencia técnica a IPS públicas y privadas que cuenten con el Programa de primera infancia e infancia y control prenatal dentro de lo establecido 3280 de 2018	Secretaria de Salud y Ambiente
		Implementar 10 estrategias de promoción de la salud: Realizar asistencia técnica y/o verificación de la implementación de las salas amigas de la familia lactante en el entorno laboral	Secretaria de Salud y Ambiente
		Generar 48 informes de eventos de servicio de información de vigilancia epidemiológica: Realizar mensualmente boletín y/o informe que contenga los indicadores correspondientes comparado con Departamento y Nación.	Secretaria de Salud y Ambiente
		Implementar 10 estrategias de promoción de la salud: Implementar acciones para la promoción de patrones alimentarios saludables y prevención de la obesidad en instituciones educativa en e marco del acuerdo 016 de 2021	Secretaria de Salud y Ambiente
		Implementar 10 estrategias de promoción de la salud: Difundir mensajes clave sobre la prevención de las IIRA - EDA, su cuidado en casa y la detección de los signos de alarma en la primera infancia	Secretaria de Salud y Ambiente
		Implementar 20 campañas de gestión del riesgo para enfermedades inmunoprevenibles: Realizar promoción de la estrategia "Vacunación sin barreras" a través de estrategias de comunicación en salud que convoquen, busquen y sensibilicen sobre la importancia del esquema regular en los niños y niñas.	Secretaria de Salud y Ambiente
		Implementar 10 estrategias de promoción de la salud:: Realizar el acompañamiento para la implementación del Plan Local de Seguridad Alimentaria y Nutricional de la ciudad de Bucaramanga.	Secretaria de Salud y Ambiente

Curso de vida	Derechos	Meta PDM 2024-2027	Responsable
	<b>Derecho a la vida</b>	Apoyar financieramente nueve (9) proyectos de convivencia y seguridad ciudadana Comisaría de familia adecuada Comisarías de familia dotadas	Secretaría de Interior
	<b>Derecho al desarrollo integral de la primera infancia</b>	Dotar 5 edificaciones de atención a la primera infancia	Secretaría de Desarrollo Social
		Apoyar financieramente nueve (9) proyectos de convivencia y seguridad ciudadana Comisaría de familia adecuada Comisarías de familia dotadas	Secretaría de Interior
		Beneficiar a (1000) madres comunitarias y cuidadoras de la infancia a través de una estrategia de fortalecimiento en componentes, pedagógico, comunitario, gestión de redes y de economía de cuidado.	Secretaría de Desarrollo Social
	<b>Derecho al juego</b>	Beneficiar a 70.000 niños, niñas, adolescentes con espacios culturales, artísticos, recreativos y de juego..	Secretaría de Desarrollo Social
		Atención a la primera infancia con el programa Leo, dotación de libros a las bibliotecas satélites, bibliobus y Bibiblioteca Gabriel Turbay	IMCT
		Realizar 4 campañas de promoción en homenaje a la niñez para la visibilización de los derechos de la infancia y promoción del derecho al juego de los niños y niñas	Secretaría de Desarrollo Social
	<b>Derecho a la educación</b>	Servicio de educación informal en áreas artísticas y culturales implementado en la Biblioteca Gabriel Turbay y sus bibliotecas satélites a través del fomento de las habilidades de lectura, escritura y oralidad en la ciudad de Bucaramanga.	IMCT
		Mejorar 40 aulas para la prestación del servicio educativo en los grados pre jardín y jardín en las instituciones educativas oficiales.	Secretaría de Educación
		Mejorar 40 sedes educativas oficiales en su infraestructura.	Secretaría de Educación
	<b>Derecho a un ambiente sano</b>	A través de charlas realizadas por la OCID, se sensibiliza al personal de las Instituciones Educativas acerca del trato, respeto a su dignidad, vida, integridad física y moral dentro de la convivencia escolar de los niños y niñas en su primera infancia.	Oficina de Control Interno Disciplinario
		Servicio de apoyo financiero para adquisición de vivienda, a través de subsidio a 500 hogares del municipio.	INVISBU
	<b>Infancia</b>	<b>Derecho al juego</b>	Niños, niñas, adolescentes atendidos en el programa de la Escuela Municipal de artes y oficios
Niños, niñas, adolescentes y jóvenes inscritos en Escuelas Deportivas.			INDERBU
<b>Derecho a la protección</b>		Una vez la OCID tiene conocimiento de una presunta falta disciplinaria hacia el menor estudiante, solicita a la Institución Educativa la ruta escolar establecida, da a conocer los hechos al ICBF; cuando se evidencia un posible delito se compulsan copias a la Fiscalía General de	Oficina de Control Interno Disciplinario

Curso de vida	Derechos	Meta PDM 2024-2027	Responsable
		la Nación. La OCID, investiga y sanciona severamente las faltas disciplinarias en los cuales los niños son víctimas.	
		Niños, niñas, adolescentes y jóvenes inscritos en Escuelas Deportivas.	INDERBU
		Servicio de protección integral a niños, niñas, adolescentes y jóvenes a través de la modalidad de hogar de paso	Secretaría de Interior
		Realizar 12 campañas de promoción y prevención de los derechos de los niños, niñas, adolescentes y jóvenes y mecanismos de restablecimiento de derechos.	Secretaría de Desarrollo Social
		Implementar 1 estrategia formativa e informativa para la promoción del transporte seguro, sostenible y eficiente: Implementación 1 programa "Te sensibiliza en seguridad vial" específicamente para comunidad educativa	Dirección de Tránsito de Bucaramanga
	<b>Derecho a un ambiente sano</b>	Apoyar financieramente nueve (9) proyectos de convivencia y seguridad ciudadana Comisarías de familia adecuada Comisarías de familia dotadas	Secretaría de Interior
		Niños, niñas, adolescentes y jóvenes inscritos en Escuelas Deportivas.	INDERBU
		Realizar charlas por la Oficina de Control Interno Disciplinario de sensibilización al personal de las Instituciones Educativas acerca del trato, respeto a su dignidad, vida, integridad física y moral dentro de la convivencia escolar de los niños y niñas en su infancia.	Oficina de Control Interno Disciplinario
		Servicio de apoyo financiero para adquisición de vivienda, a través de subsidio a 500 hogares del municipio.	INVISBU
		Personas asistidas técnicamente a través del fortalecimiento a los consejeros de Cultura, población Rromm y NARP, Indígenas, Población OSIGD, Mujeres, Población con Discapacidad, Población migrante, retornada y refugiada para promover el reconocimiento de la diversidad étnica y cultural	IMCT
	<b>Derecho a la integridad personal</b>	Capacitar a los directivos, docentes y administrativos de las Instituciones Educativas, enfocadas en la prevención de posibles conductas catalogadas como faltas disciplinarias por parte del personal de las Instituciones Educativas, se realizó capacitación al gobierno escobar (estudiantes), se recalca el respeto a su dignidad, vida, integridad física y moral dentro de la convivencia escolar de los niños y niñas en su infancia.	Oficina de Control Interno Disciplinario
		Apoyar financieramente nueve (9) proyectos de convivencia y seguridad ciudadana	Secretaría de Interior
		Incrementar a 30.000 el número de NNA y sus familias atendidas con un enfoque en la inclusión social.	Secretaría de Desarrollo Social
		Beneficiar a 70.000 NNA con espacios de participación artística, lúdica, cultural, de recreación.	Secretaría de Desarrollo Social

Curso de vida	Derechos	Meta PDM 2024-2027	Responsable	
	Derecho a la salud	Mantener el servicio exequial al 100% de las personas mayores, población en habitanza en calle, mujeres, población OSIGD, niños, niñas y adolescentes fallecidos en condición de pobreza y vulnerabilidad.	Secretaría de Desarrollo Social	
		Implementar 10 estrategias de promoción de la salud: Participar en la implementación de la política de atención integral a la primera infancia, infancia y adolescencia.	Secretaría de Salud y Ambiente	
		Implementar 20 campañas de gestión del riesgo para enfermedades inmunoprevenibles: Realizar promoción de la estrategia "Vacunación sin barreras" a través de estrategias de comunicación en salud que convoquen, busquen y sensibilicen sobre la importancia del esquema regular en los niños y niñas.	Secretaría de Salud y Ambiente	
	Derecho a la educación	Implementar 10 estrategias de promoción de la salud: Realizar el acompañamiento para la implementación del Plan Local de Seguridad Alimentaria y Nutricional de la ciudad de Bucaramanga.	Secretaría de Salud y Ambiente	
		Garantizar el apoyo pedagógico a 121 sedes educativas oficiales para la oferta general, bilingüe, bicultural e inclusiva con servicio de interpretación, para preescolar, básica y media	Secretaría de Educación	
		Bridar asistencia técnica a 47 entidades e instituciones educativas oficiales en el municipio, con proyectos pedagógicos transversales.	Secretaría de Educación	
		Beneficiar 40.000 estudiantes con el Programa de Alimentación Escolar - PAE	Secretaría de Educación	
		Beneficiar 4.000 estudiantes de instituciones educativas oficiales con transporte escolar	Secretaría de Educación	
		Niños, niñas que acceden a servicios deportivos, recreativos y de actividad física participantes en centros de educación física y/o intercolegiados)	INDERBU	
		Servicio de apoyo al proceso de formación artística y cultural implementado a través de un programa de formación en artes, oficios y saberes en el Municipio de Bucaramanga y sus zonas rurales.	IMCT	
		Servicio de educación informal en áreas artísticas y culturales implementado en la Biblioteca Gabriel Turbay y sus bibliotecas satélites a través del fomento de las habilidades de lectura, escritura y oralidad en la ciudad de Bucaramanga.	IMCT	
	Adolescencia	Derecho a un ambiente sano	Implementar en 24,7 km tecnología para la seguridad ciudadana	Dirección de Tránsito de Bucaramanga
			Implementar 1 estrategia formativa e informativa para la promoción del transporte seguro, sostenible y eficiente: Fomentar la estrategia de movilidad sostenible y transporte alternativa.	Dirección de Tránsito de Bucaramanga
		Apoyar financieramente nueve (9) proyectos de convivencia y seguridad ciudadana	Secretaría de Interior	

Curso de vida	Derechos	Meta PDM 2024-2027	Responsable
		Comisaría de familia adecuada Comisarías de familia dotadas	
		Servicio de apoyo financiero para adquisición de vivienda, a través de subsidio a 500 hogares del municipio.	INVISBU
	<b>Derecho a la integridad personal</b>	Capacitar a los directivos, docentes y administrativos de las Instituciones Educativas, enfocadas en la prevención de posibles conductas catalogadas como faltas disciplinarias por parte del personal de las Instituciones Educativas, se realizó capacitación al gobierno escobar (estudiantes), se recalca el respeto a su dignidad, vida, integridad física y moral dentro de la convivencia escolar de los adolescentes.	Oficina de Control Interno Disciplinario
		Campañas de promoción en estrategias deportivas y comunicativas para prevención de flagelos juveniles y desarrollo de facultades de convivencia	INDERBU
		Personas asistidas técnicamente a través del fortalecimiento a los consejeros de Cultura, población Rromm y NARP, Indígenas, Población OSIGD, Mujeres, Población con Discapacidad , Población migrante, retornada y refugiada para promover el reconocimiento de la diversidad étnica y cultural	IMCT
		Incrementar a 30.000 el número de NNA y sus familias atendidas con un enfoque en la inclusión social.	Secretaría de Desarrollo Social
		Beneficiar a 70.000 NNA con espacios de participación artística, lúdica, cultural, de recreación.	Secretaría de Desarrollo Social
		beneficiar a 150 personas con servicio exequial fallecidos en condición de pobreza y vulnerabilidad.	Secretaría de Desarrollo Social
	<b>Derecho a la salud</b>	Implementar 10 estrategias de promoción de la salud: Implementación de una estrategia de prevención de embarazo en adolescentes, intervención enfocada al conocimiento e interiorización de los derechos sexuales y reproductivos, con adolescentes en los entornos comunitarios y educativos.	Secretaría de Salud y Ambiente
		Implementar 4 campañas de gestión del riesgo en temas de trastornos mentales: Promover acciones que permitan sensibilizar a los estudiantes de la zona rural y urbana frente a la atención en salud mental desde la psi orientación	Secretaría de Salud y Ambiente
		Elaborar un (1) documentos de planeación (Plan Territorial de Salud): Implementar el programa CONOCE TUS EMOCIONES en ocho (8) Colegios públicos de Bucaramanga priorizados según estadísticas SSAB prioritarias para salud mental. Con el propósito de generar factores protectores y desarrollar habilidades de crianza y relación	Secretaría de Salud y Ambiente

Curso de vida	Derechos	Meta PDM 2024-2027	Responsable
		familiar para prevenir conductas de riesgo en jóvenes entre 6 y 9 años de edad (estudiantes de los cursos 1° a 4° y sus familias).	
		Elaborar un (1) documentos de planeación (Plan Territorial de Salud): Desarrollar una estrategia dirigida a mujeres Víctimas del conflicto armado en general, Planificación Familiar, Cáncer de Cérvix y Mama y de ITS.	Secretaría de Salud y Ambiente
		Servicio de protección integral a niños, niñas, adolescentes y jóvenes a través de la modalidad de hogar de paso	Secretaría de Interior
	<b>Derecho a la educación</b>	Mantener la cobertura en un 100% en articulación de educación media técnica con pago de aportes al sistema general de riesgos laborales	Secretaría de Educación
		Mantener 7 instituciones educativas oficiales en operación mediante contratación del servicio educativo.	Secretaría de Educación
		Beneficiar 12000 estudiantes de instituciones educativas oficiales con procesos de formación informal (simulacros de preparación para pruebas nacionales saber 11.)	Secretaría de Educación
		Beneficiar a 16.000 estudiantes con estrategias de promoción del bilingüismo en el municipio	Secretaría de Educación
		Implementar 1 estrategia formativa e informativa para la promoción del transporte seguro, sostenible y eficiente: Implementar 1 estrategia formativa e informativa para la promoción del transporte seguro, sostenible y eficiente	Dirección de Tránsito de Bucaramanga
		Servicio de apoyo al proceso de formación artística y cultural implementado a través de un programa de formación en artes, oficios y saberes en el Municipio de Bucaramanga y sus zonas rurales.	IMCT
		Servicio de educación informal en áreas artísticas y culturales implementado en la Biblioteca Gabriel Turbay y sus bibliotecas satélites a través del fomento de las habilidades de lectura, escritura y oralidad en la ciudad de Bucaramanga.	IMCT
		Cofinanciar un (1) Sistema de transporte público de pasajeros (SITM)	Metrolinea
	<b>Derecho a la protección</b>	A través de charlas realizadas por la OCID, se sensibiliza al personal de las Instituciones Educativas acerca de la prevención de delitos sexuales, discriminación y maltrato hacia los adolescentes. La OCID, investiga y sanciona severamente las faltas disciplinarias en los cuales los adolescentes son víctimas.	Oficina de Control Interno Disciplinario
		Servicio de protección integral a niños, niñas, adolescentes y jóvenes a través de la modalidad de hogar de paso	Secretaría de Interior



Curso de vida	Derechos	Meta PDM 2024-2027	Responsable
		Acciones ejecutadas con las comunidades en temas de fortalecimiento del tejido social y construcción de escenarios comunitarios protectores de derechos	INDERBU
		Garantizar la atención a 800 las niñas, adolescentes y mujeres desde el componente psicosocial, jurídico y vocacional en el marco de la oferta institucional del Centro Integral de la mujer	Secretaría de Desarrollo Social
		Realizar 12 campañas de promoción y prevención de los derechos de los niños, niñas, adolescentes y jóvenes y mecanismos de restablecimiento de derechos.	Secretaría de Desarrollo Social
		Dotar una (1) oficina para la atención y orientación de familias del municipio de Bucaramanga	Secretaría de Desarrollo Social
	<b>Derecho a la identidad</b>	Jóvenes capacitados para el desarrollo de habilidades para la vida y diseño de proyecto de vida laboral (y liderazgo juvenil y participación ciudadana)	INDERBU
		Capacitar 8000 jóvenes entre 14 y 28 años con la implementación de una campaña de futuros adultos ( En promoción bienestar juvenil, que abarca temas de salud mental, emprendimiento, arte y cultura, prevención de consumo de SPA, fortalecimiento de habilidades blandas, resolución de conflictos, derechos sexuales y reproductivos, orientación vocacional, )	Secretaría de Desarrollo Social
	<b>Derecho al juego</b>	Niños, niñas, adolescentes capacitados en el IAC (Biblioteca) en el manejo de cámaras digitales, 3d	IMCT

Fuente: Elaboración equipo técnico PIIAF.

### 3. 4. Componente Financiero:

Para la financiación de la estrategia dirigida a la Primera Infancia, Infancia, Adolescencia y Fortalecimiento Familiar – PIIAFF, la cual hace parte integral del Plan de Desarrollo “Bucaramanga Avanza Segura” 2024-2027, la administración municipal dispondrá de los recursos y las correspondientes fuentes de financiación dispuestas por cada una de las secretarías de despacho, departamento administrativo, oficinas e institutos descentralizados en el componente programático y el Plan Plurianual de Inversiones - PPI para la vigencia 2024-2027 establecido, desagregando cada una de las fuentes de financiación en los programas de inversión que hacen parte del Manual de Clasificación Programática del Gasto Público, dando cumplimiento a las directrices estipuladas por el Departamento Nacional de Planeación.

Para el caso de la Primera Infancia, Infancia, Adolescencia y Fortalecimiento Familiar – PIIAFF, se establecieron metas de producto e indicadores en las todas las líneas estratégicas del plan, haciendo énfasis en los programas de inversión “desarrollo integral de la primera infancia a la juventud” y “fortalecimiento de las capacidades de las familias de niñas, niños y adolescentes” pertenecientes a la línea estratégica “Territorio que integra”, donde se agrupan la mayoría de metas de producto e indicadores relacionados con estos grupos poblacionales. No obstante, luego de la aprobación del Plan, se hace necesario formular el Plan Operativo Anual de Inversiones – POAI de la estrategia, en el cual se consolidaron los compromisos que, con cargo a la Primera Infancia, Infancia, Adolescencia y el Fortalecimiento Familiar, establezcan cada una de las dependencias e institutos descentralizados que cuenten con incidencia directa o indirecta en ellas, para la vigencia 2024-2027, teniendo en cuenta que la distribución de los recursos en el PPI al momento de la formulación del plan, se encuentra a nivel de programa presupuestal. Una vez, el Departamento Nacional de Planeación establezca los lineamientos para dar inicio a la ejecución y seguimiento del plan de desarrollo municipal, se podrá adelantar la distribución de los recursos asignadas para la estrategia dirigida a PIIAFF a nivel de meta de producto.

## 5. ANEXOS

ANEXOS.

### MESA DE PRIMERA INFANCIA, INFANCIA, ADOLESCENCIA Y FORTALECIMIENTO FAMILIAR, 8 DE FEBRERO DE 2024.

 <b>ALCALDÍA DE BUCARAMANGA</b>	
DEPENDENCIA: SECRETARÍA DE DESARROLLO SOCIAL	Nº. Consecutivo <b>2-SdDSB-202402-00003745</b>
OFICINA PRODUCTORA: ÁREA DE UNIDAD DE DESARROLLO COMUNITARIO - UNDECO Código TRD: 6200	SERIE/Subserie: DERECHOS DE PETICIÓN / Código Serie/Subserie (TRD) 6200.27 /

Bucaramanga, febrero 5 de 2024

Señores  
**REPRESENTANTES Y DELEGADOS  
MESA DE PRIMERA INFANCIA, INFANCIA, ADOLESCENCIA Y FORTALECIMIENTO FAMILIAR**  
Municipio de Bucaramanga  
Ciudad

**Asunto:** Primera reunión ordinaria Mesa de Primera Infancia, Infancia, Adolescencia y Fortalecimiento Familiar municipio de Bucaramanga, vigencia 2024.

Cordial saludo,

La Secretaría de Desarrollo Social actuando como secretaria técnica de la Mesa de Primera Infancia, Infancia, Adolescencia y Fortalecimiento Familiar del municipio de Bucaramanga, insta a todas las dependencias, institutos descentralizados e instituciones públicas o privadas a establecer el/los delegado/s que asistirán y participarán durante la vigencia 2024, para ello, es importante realizar el diligenciamiento en el siguiente enlace <https://forms.gle/bh1N1TJBHsedYASp8> o en el QR, dicha información se requiere para el día miércoles, 07 de febrero de 2024.



A su vez, se convoca a todos los actores que conforman esta instancia, a participar en la reunión programada para el día **jueves, 08 de febrero de 2024 a las 8:00a.m.** en las instalaciones del del **Centro Vida Álvarez** ubicado en Cra 40 No. 32A-17 del barrio Álvarez.

La agenda para desarrollar será la siguiente:

1. Saludo de bienvenida, llamado de lista y verificación del quórum.
2. Presentación proceso de Rendición Pública de Cuentas para temas de primera infancia, infancia, adolescencia y fortalecimiento familiar.
3. Construcción ejercicio diagnóstico Plan de Desarrollo cursos de vida PIIAFF.
4. Presentación y aprobación Plan de Acción MPIIAFF 2024.
5. Proposiciones y varios.

[www.bucaramanga.gov.co](http://www.bucaramanga.gov.co)

Calle 35 N° 10 - 43 Centro Administrativo, Edificio Fase I - Carrera 11 N° 34 - 52, Edificio Fase II  
Comutador: (57-7) 6337000 Fax 6521777 - Código Postal: 680006  
Bucaramanga, Departamento de Santander, Colombia



ALCALDÍA DE  
BUCARAMANGA

Agradezco de antemano su participación activa en este evento, la cual representa la importancia de la articulación de las acciones en beneficio de los niños, niñas y adolescentes de la ciudad.

Cordialmente,

*Nathalia Torres*

**NATHALIA MELISSA TORRES CÁRDENAS**  
Subsecretaria de Desarrollo Social

Proyectó: Dayanna Marcela Gutiérrez - CPS PVA SDS  
Revisó: Leonor Pérez Rojas - Abogada CPS

*DS*

[www.bucaramanga.gov.co](http://www.bucaramanga.gov.co)

Calle 35 N° 10 - 43 Centro Administrativo, Edificio Fase I - Carrera 11 N° 34 - 52, Edificio Fase II  
Conmutador: (57-7) 6337000 Fax 6521777 - Código Postal: 680006  
Bucaramanga, Departamento de Santander, Colombia

**ACTA DE REUNIÓN**

Código: F-MC-1000-238,37-005

Versión: 3.0

Fecha aprobación: Mayo-10-2019

Página 1 de 8

<b>HORA INICIO:</b> 8:20am	<b>HORA FINAL:</b> 11:30am	<b>LUGAR:</b> Centro Vida Álvarez	<b>FECHA:</b> Jueves, 08 de febrero de 2024
-------------------------------	-------------------------------	--------------------------------------	--

<b>PARTICIPANTES</b>			
<b>NOMBRE</b>	<b>ÁREA</b>	<b>NOMBRE</b>	<b>ÁREA</b>
CECILIA CHINCHILLA	SEC. EDUCACIÓN	MARCELA PEÑA	ASESORA INFANCIA
IVÁN TORRES	SEC. DESARROLLO SOCIAL	MARTHA TORRES	SEC. INFRAESTRUCTURA
LAURA PATIÑO	SEC. DESARROLLO SOCIAL	LUISA CASTAÑO	ALDEAS INFANTILES
CAROLINA LÓPEZ	SEC. PLANEACIÓN	SAMARA LOAIZA	SEC. DESARROLLO SOCIAL
GIOVANNA MORA	SEC. PLANEACIÓN	ANADELINA BENAVIDES	FUND. SEMILLAS DE ILUSIÓN
ADRIANA POVEDA	ALDEAS INFANTILES	MARY NELSY VALERO	ICBF CZLCS
ANGEL MIGUEL PINTO	IMEBU	NURY GUTIERREZ	CORP. HYPATIA
RUTH SALAZAR	PROCURADURÍA	LAURA E. MORENO	SEC. EDUCACIÓN
YANETH VASQUEZ	INDERBU	SILVIA PEDRAZA	SEC. SALUD Y AMBIENTE
LIDA RUEDA	OIM	AURA CRISTINA AGUILAR	.
MIGUEL PULIDO	BETHANY	MAYELIS AVILA	BETHANY
YUDITH VANEGAS	BETHANY	DIANA MARIA LEÓN	SEC. SALUD Y AMBIENTE
ALBA ROCÍO ORTIZ	ESE ISABU	PADRE EDGAR SILVA	FUNDAREGUA
LUIS CARLOS ESPAÑA	FUNDAREGUA	GLORIA SERRANO	FUNDAREGUA
SERGIO GARCÉS	RED SANPAU	MARÍA CAMILA CÓRDOBA	COMISARÍA DE FAMILIA
ANGGY CUADROS	ASESOR MUJER	PAULA ANDREA SUÁREZ	PADRES SOMASCOS



## ACTA DE REUNIÓN

Código: F-MC-1000-238,37-005

Versión: 3.0

Fecha aprobación: Mayo-10-2019

Página 2 de 8

MAGALY GUTIÉRREZ	FUND. COLOMBO- ALEMANA	DAYANNA GUTIÉRREZ	PIIA SDS
MARÍA JULIANA LOZANO	COORD. PIIA SDS		
<b>OBJETIVO</b>			
Desarrollo de la primera reunión ordinaria de la Mesa de Primera Infancia, Infancia, Adolescencia y Fortalecimiento Familiar del municipio de Bucaramanga de la vigencia 2024.			
<b>DESARROLLO DE LA REUNIÓN</b>			
Durante la sesión de la Mesa de Primera infancia, Infancia, Adolescencia y Fortalecimiento Familiar, se contó con la asistencia de 36 representantes y delegados, que se llevó a cabo el día jueves, 08 de febrero de 2024 en las instalaciones del Centro Vida Álvarez, la primera reunión ordinaria, la cual inició a las 8:20am y tuvo como objetivo desarrollar el siguiente orden del día:			
<ol style="list-style-type: none"> <li>1. Saludo de bienvenida, llamado de lista y verificación del quórum.</li> <li>2. Presentación proceso de Rendición Pública de Cuentas para temas de primera infancia, infancia, adolescencia y fortalecimiento familiar.</li> <li>3. Incidencia en Plan de Desarrollo ICBF PIIAFF.</li> <li>4. Construcción ejercicio diagnóstico Plan de Desarrollo cursos de vida PIIAFF.</li> <li>5. Presentación y aprobación Plan de Acción MPIIAFF 2024.</li> <li>6. Propositiones y varios.</li> <li>7. Cierre.</li> </ol>			
<b>DESARROLLO DE LA REUNIÓN:</b>			
<ol style="list-style-type: none"> <li>1. <b>SALUDO DE BIENVENIDA, LLAMADO DE LISTA Y VERIFICACIÓN DEL QUÓRUM.</b></li> </ol>			
Siendo las 8:34am del día jueves, 08 de febrero del 2024, se da inicio la primera reunión ordinaria MPIIAFF; dando la bienvenida la coordinadora del Programa de Infancia, María Juliana Lozano y, también el doctor Iván Darío Torres, Secretario de Desarrollo Social, instala el espacio dando la bienvenida, presentando el equipo que estará liderando los procesos, contando la visión que se tiene desde la Administración Municipal y los retos que se esperan cumplir. Seguidamente, la Doctora María Marcela Peña, Asesora del			



 <p>Alcaldía de Bucaramanga</p>	<p>ACTA DE REUNIÓN</p>	Código: F-MC-1000-238.37-005
		Versión: 3.0
		Fecha aprobación: Mayo-10-2019
		Página 3 de 8

despacho para temas de infancia y adolescencia, realiza una breve introducción y los objetivos principales a desarrollar dentro del plan de Gobierno junto con la Primera Dama.

Se realiza el llamado a lista y la verificación del quórum, que para el momento del inicio, se contaba con el 52% de las instituciones de obligatoria asistencia. También, Dayanna Gutiérrez lee el orden del día propuesto y pregunta a los participantes si están de acuerdo, se realiza la modificación agregando una intervención de Genny Carvajal, para socializar la incidencia del tema de niños, niñas y adolescentes en los Planes de Desarrollo Territoriales. Se da apertura a la primera sesión ordinaria MPIIAFF.

## **2. PRESENTACIÓN PROCESO DE RENDICIÓN PÚBLICA DE CUENTAS PARA TEMAS DE PRIMERA INFANCIA, INFANCIA, ADOLESCENCIA Y FORTALECIMIENTO FAMILIAR.**

Se da paso a Giovanna Mora, profesional de la Secretaría de Planeación, dependencia líder del proceso de construcción del Plan de Desarrollo Municipal período 2024-2027, la cual presenta la Estrategia de Formulación de Planes Territoriales para el tema de primera infancia, infancia, adolescencia y fortalecimiento familiar, socializa que es una directriz del Departamento Nacional de Planeación, la intención del proceso, las fases que se tienen que tener en cuenta, como lo son;

1. Identificación de normativas (ODS).
2. Diagnostico Situacional y Financiero: cuales son los diferentes instrumentos de planeación están dando cumplimiento de las organizaciones sociales.
3. Parte Estratégica del Plan de Desarrollo.
4. Financiación (plan plurianual de inversiones).

Finaliza contando acerca del cronograma que se debe cumplir para llevar a cabo el proceso.

## **3. INCIDENCIA EN PLAN DE DESARROLLO ICBF PIIAFF.**

Se continúa con el siguiente punto del orden del día, dando paso a Genny Carvajal, referente regional del Sistema Nacional de Bienestar Familiar, como asistencia técnica de la incidencia en los planes territoriales, en línea con los criterios priorizados por realizaciones, con acciones claras que se deben incluir, definidos en el Plan Nacional de Desarrollo, denominado "Potencia Mundial de la vida", con el tema "Crece la generación



## ACTA DE REUNIÓN

Código: F-MC-1000-238.37-005  
Versión: 3.0  
Fecha aprobación: Mayo-10-2019  
Página 4 de 6

para la vida y la paz: niñas niños y adolescentes protegidos, amados y con oportunidades.

También intervinieron los participantes, Sergio Garcés de Aides Infantiles y Magaly Gutiérrez de la Fundación Colombo-Alemana, donde expusieron la preocupación con el tema de la contratación de las modalidades de atención de primera infancia, debido a que niños y niñas de primera infancia están en casa y hay 8 días de atraso, manifestando que el ICBF aún no ha comenzado con la contratación del personal, el usuario manifiesta que no han recibido respuesta a nivel nacional y van a llevar el tema a una mesa de trabajo; así mismo, un operador de primera infancia da a conocer la preocupación de los padres ya que hay muchas llamadas y no saben qué respuesta dar, señalan que todo el inconveniente con el tema de Contratación es por falta de orden a nivel Nacional del ICBF. La doctora Genny Carvajal los escuchó y va a llevar la solicitud a la directora regional del ICBF para que obtengan una pronta respuesta.

Se dio paso a la Procuradora, la Doctora Ruth Salazar, donde exigió al doctor Iván que los representantes o delegados deben asistir a las sesiones de la Mesa de Primera infancia, Infancia, Adolescencia y Fortalecimiento Familiar, dar cumplimiento a las directrices del ICBF, solicitó el directorio telefónico de las personas que asistieron a la reunión. Así mismo, generó una alerta que han recibido constantes tutelas de nombramientos de profesores ya que los niños están sin docentes en los colegios.

#### **4. CONSTRUCCIÓN EJERCICIO DIAGNÓSTICO PLAN DE DESARROLLO CURSOS DE VIDA PIIAFF.**

Seguidamente, Dayanna Gutiérrez enlace de la Secretaría Técnica de la MPIIAFF, direcciona el proceso de análisis y construcción del diagnóstico para los cursos de vida de Primera infancia, Infancia y Adolescencia, se conformaron 3 mesas de trabajo, una por cada curso de vida. Inicialmente, se realiza el paso 1 que corresponde a la identificación de indicadores, sus cifras, el análisis de comportamiento y la priorización de la problemática; en un segundo momento, se realiza la definición de las problemáticas identificadas, y el análisis correspondientes como población afectada, ubicación de la situación y síntesis del problema identificado; el tercer paso, se trabajó la definición de causas y consecuencias de la problemática, allí se identificaron las causas directas e indirectas y también, las consecuencias directas e indirectas. Finalmente, en el paso 4, se identificaron las alternativas de solución, lo que permitió que los participantes hicieran sus propuestas de acción para mitigar las problemáticas. Cada grupo realizó la entrega de los insumos desarrollados en la actividad.



## ACTA DE REUNIÓN

Código: F-MC-1000-238\_37-005

Versión: 3.0

Fecha aprobación: Mayo-10-2019

Página 5 de 8

### 5. PRESENTACIÓN Y APROBACIÓN PLAN DE ACCIÓN MPIAFF 2024.

Se realiza la presentación del Plan de Acción por cada una de las líneas de acción de la MPIAFF, así:

- **ARQUITECTURA INSTITUCIONAL Y GESTIÓN DE POLÍTICAS PÚBLICAS.**

Generar y desarrollar 4 encuentros ordinarios de la MPIAFF

Proceso de construcción plan de desarrollo Municipal (Fechas definidas con la Secretaría de Planeación).

Análisis situacional y de casos frente a vulneración de derechos NNA.

Genny de ICBF, da el aporte para anexar el seguimiento a la alerta temprana. A su vez, se solicitó un informe de las acciones alentadas, lo pendiente para esta vigencia y el plan de acción, informe que se presentará en la siguiente mesa.

- **ATENCIÓN INTEGRAL.**

Cualificación para el fortalecimiento de la atención integral de NNA

Focalización de la oferta institucional de PIIA

En este punto, intervino Anadelina Benavides, comentando acerca del CDI La Inmaculada, manifestando que está abandonado, no hay hogares comunitarios. La Asesora Marcela Peña, se comprometió a revisar las contrataciones contractuales y revisar el caso y que haya una viabilidad de la infraestructura, mirar las condiciones y la dotación con la que cuenta. Genny Carvajal manifiesta que en vigencias anteriores, se estableció que no cumple con los lineamientos.

- **PARTICIPACIÓN MOVILIZACIÓN SOCIAL**

Homenaje a la niñez 2024.

Fechas significativas NNA (Se incluye algunas fechas propuestas por los participantes).

- **SEGUIMIENTO EVALUACIÓN Y GESTIÓN DEL CONOCIMIENTO**

Diseño y desarrollo del plan operativo de la política pública de PIIAFF, la PP para las familias y su respectivo seguimiento.

Aporta Carolina López de la Secretaría de Planeación, la importancia de definir el líder encargado del seguimiento sea alguien de planta, que se mantenga durante cada vigencia y realizar una capacitación a los enlaces.



## ACTA DE REUNIÓN

Código: F-MC-1000-238\_37-005

Versión: 3.0

Fecha aprobación: Mayo-10-2019

Página 6 de 6

### 6. PROPOSICIONES Y VARIOS.

No se presentaron proposiciones en el encuentro.

Finalmente, siendo las 11:39am, se da por terminada la primera reunión ordinaria de la Mesa de PIIAFF para la vigencia 2024.

### CONCLUSIONES

NO APLICA

### COMPROMISOS

ACTIVIDAD	RESPONSABLE	FECHA
Presentación de informe acciones alerta temprana No. 028 de 2021	Secretaría del Interior	Segunda sesión ordinaria MPIIAFF

Siendo las 11:30am se da por terminada en Bucaramanga, la presente reunión a los (08) días del mes de febrero de 2023 y en constancia se anexa el listado de asistencia.

**El MUNICIPIO DE BUCARAMANGA** sujeto que recolecta y almacena datos personales requiere obtener su autorización para que, de manera previa, libre, y debidamente informada permita a los miembros de la organización a dar tratamiento, y disponer de los datos personales que sean suministrados para que se incorporen en las distintas bases de datos con que cuenta la entidad. La finalidad con la que se recolectan los datos aquí solicitados es para dejar registro de la reunión realizada al interior de esta dependencia. Lo invitamos a que consulte nuestra Política de Tratamiento de la Información Personal a través de nuestra página web [www.bucaramanga.gov.co](http://www.bucaramanga.gov.co)



CONTROL DE ASISTENCIA

Código: F.A.C. 1000-238.31-029  
 Versión: 4.0  
 Fecha aprobación: Mayo 10 2019  
 Página 1 de 1

ERGEDIA POR: **PRIMERA REUNIÓN ODONTOLOGÍA NPIIAFF 2024**  
 FECHA: 08/09/2024 HORA INICIO: 8:20AM HORA FINAL: 11:30AM TEMA: **Primera Reunión Odontología NPIIAFF 2024**  
 TIPO:  Inducción  Reunión  Capacitación (Mayor a 4 horas)  Socialización  
 Inicialización  Socialización

VINCULACIÓN: SES: Comisión Prestación de servicios; LM: Libro somnoliento y Remoción; EB: Proliferación; QG: Centro Administrativo; TG: Trabajador Oficial; PRAC: Prácticas; M: Ninguno.

#	NOMBRE COMPLETO	CÉDULA	VINCULACIÓN*				PROCESO SECRETARÍA/ OFICINA D ENTEND	TELÉFONO EXTENSIÓN	CORREO ELECTRÓNICO	FIRMA
			CP	LA	PR	GA				
1	Blanca Quiñones	93324236								
2	Maria Mirale	52992149	X							
3	Ignacio Torres	13740139	X							
4	Angelica Carreras	108846999	X							
5	Yolanda Rosales	6388500								
6	Yara Arias	63946396	X							
7	Yara Arias	63946396								
8	Yara Arias	63946396								
9	Yara Arias	63946396								
10	Yara Arias	63946396								
11	Yara Arias	63946396								
12	Yara Arias	63946396								
13	Yara Arias	63946396								
14	Yara Arias	63946396								
15	Yara Arias	63946396								
OBSERVACIONES: Ruth Lacabaron							P.G.N.		Ruth Lacabaron	

EL MANEJO DE INCUMPLIMIENTOS según sea necesario y aplicable debe ser informado a la administración para que, de acuerdo a la Ley, se adopten las medidas de control y sanción correspondientes. El presente documento es de uso interno y no debe ser divulgado fuera de la organización. La información contenida en este documento es confidencial y no debe ser utilizada para fines ajenos a los que fueron autorizados. La información contenida en este documento es de uso interno y no debe ser divulgada fuera de la organización.

DEREGIA POR: **08 02 2024** HORA MEDIO: **8:20 AM** HORA FINAL: **11:30 AM** TEMAS: **Primera Reunión Ordinaria MPAFF 2024.**

Indicación:  Convención (Mayor a 4 horas)  Conv.  C.O.M.P.

TIPO: Reunión  Reunión Social  Reunión

\*VINCULACIÓN: **CSB**: Consejo Presidencial de Servicios; **SE**: Libro de nombramiento y Remoción; **ZE**: Previsión Social; **EA**: Carrera Administrativa; **TD**: Trabajador Cívico; **PRAC**: Prácticas; **H**: Ninguno

#	NOMBRE COMPLETO	CÉDULA	VINCULACIÓN				PROCESO SECRETARÍA OFICINA O ENTRADA	TELÉFONO EXTENSIÓN	CORREO ELECTRÓNICO	FIRMA
			OPS	LA	PRE	GA				
1	Laura E. Navarro R.	4635799			X			397	l.navarro@buc.edu.ve	[Firma]
2	Yanessa V. Rodríguez	307324300			X			313620166	FORRES@buc.edu.ve	[Firma]
3	Silvia Daniela Pedraza L.	100001894	X					316204400	silvia.danielapedraza@gmail.com	[Firma]
4	LINA RUEDA	37863121				X		3220945208	linaru@buc.edu.ve	[Firma]
5	Ara Quiroga Aguilar	100513156	X					313204511	quirogaara13156@gmail.com	[Firma]
6	Missel Pineda Rubio Bobadilla	103372276				X		352350205	misselrubio@buc.edu.ve	[Firma]
7	Manglis Aule Fereira	109868234			X			30855094	maulef@buc.edu.ve	[Firma]
8	Yadith Vangel Jiménez	107987163			X			300053032	yadithvangel@buc.edu.ve	[Firma]
9	Yvonne María Leal García	6372392				X		304394201	emileon@buc.edu.ve	[Firma]
10	Alba Paredes M.	6356110	X					310687463	albalp@buc.edu.ve	[Firma]
11	Paola Esganueva	91477933			X			304120916	Fuente@buc.edu.ve	[Firma]
12	Luis Carlos Espino Oviedo	70442254			X			306324901	lcarlosespino@buc.edu.ve	[Firma]
13	Galina Lucía Semino Aranda	6333006			X			3015216112	galina@buc.edu.ve	[Firma]
14	Sergio F. García A.	91493163						300639949	sergio@buc.edu.ve	[Firma]
15	Maria Camila Ribero Rodríguez	109893100	X					30899105	camilaribero@buc.edu.ve	[Firma]

EL REGISTRO DE ASISTENCIA es un documento de carácter interno y confidencial. Toda información contenida en el presente documento es de carácter interno y confidencial. Toda información contenida en el presente documento es de carácter interno y confidencial. Toda información contenida en el presente documento es de carácter interno y confidencial.

Observaciones:



**CONTROL DE ASISTENCIA**

Código: F-AC-1000-230-37-028  
 Versión: 4.0  
 Fecha aprobación Mayo 10-2018  
 Página 1 de 1

**FECHA:** 08/02/2024 **HORA INICIO:** 8:30am **HORA FINAL:** 11:30am **TEMA:** Primera reunión Ordinario MIAIAFF 2024.

**TIPO:**  Inicial  Reunión  Capacitación (Mayor a 4 horas)  Charra  Socialización

**VINCULACIÓN:** SEB: Control Prestación de servicios; LS: Lóos normativas y Resolución; RB: Productividad; TD: Trabajador Oficial; PRAC: Practicante; N: Ninguno

#	NOMBRE COMPLETO	CÉDULA	VINCULACIÓN*							PROCESO SECRETARÍA OFICINA O ENTIDAD	TELÉFONO EXTENSIÓN	CORREO ELECTRÓNICO	FIRMA
			EP	LS	PE	CA	TD	PRAC	N				
1	ANGELY QUINTERO CARRERA	63500416	X								3162579495	angelcarrera@bancobancomer.com	ANGELY CARRERA
2	Paula Andrea Suárez	1731889366		X							3187121695	paulara@bancobancomer.com	Paula Suárez
3	Mónica Gabriela	632021697									316233440	monica@bancobancomer.com	Mónica Gabriela
4	Delfina Gómez	1115438084									3152579495	delfina@bancobancomer.com	Delfina Gómez
5	Mónica Juliana Gómez										3174605000	monica@bancobancomer.com	Mónica Juliana Gómez
6													
7													
8													
9													
10													
11													
12													
13													
14													
15													

OBSERVACIONES:

**BUCARAMANGA , VIERNES 9 DE FEBRERO DE 2024.**se realizó la mesa de participación de los niños y niñas de la ciudad de Bucaramanga , en esta mesa participaron 15 niños, niñas con sus propuestas y aportes sobre la Bucaramanga que desean dentro del **plan de desarrollo municipal 2024-2027** , para este ejercicio de participación se contó con el apoyo del equipo orientador del programa de primera infancia , infancia y adolescencia de la secretaria de desarrollo social , la secretaria de planeación , la primera dama y el señor alcalde .

Esta jornada se planteó sobre las siguientes preguntas orientadoras:

### **1- ¿Soy Feliz?**

Los niños y niñas resaltaron la importancia de jugar, estar con papa y mamá, comer dulces, mi cumpleaños, jugar al fútbol, que en clase me pongan un sobresaliente, ir a ver a los abuelos, dormir en casa de un amigo, ver mi serie favorita, ir a pasear, jugar en el parque, tener amigos, llegar a cumplir sus sueños, dibujar, escuchar música.

### **2- ¿Dónde soy feliz?**

Los niños y niñas manifestaron que, en la biblioteca, colegio, casa, en el parque, en cualquier lugar donde estén seguros, en la ludoteca del centro cultural del oriente.

### **3- ¿Qué me da miedo?**

Los niños y niñas le tienen miedo a fracasar, a la delincuencia, los robos, borrachos, a los perros pitbull, al bullying, a perder la familia, a jugar en los juegos que están dañados del parque, a la oscuridad, a las violaciones, al secuestro, que haya un desastre natural, a los mariguaneros.

### **4- ¿Qué sueñas para tu ciudad?**

Las niñas y niños son sensibles a la realidad social, por tanto, consideran fundamental escuchar a los demás, sus opiniones, tener metas grandes y cumplirlas, que todos estudien con calidad, tecnología en los colegios públicos, menos incendios a propósito, no tener un gobierno corrupto, no más locos y limpia vidrios, no maltrato animal, no más basuras en las calles, más policías y recicladores, vivir en paz

**Por ello, y considerando de suma importancia los aportes, voces, ideas y propuestas de las niñas, niños de nuestra ciudad.**

**CONTROL DE ASISTENCIA**

Código: F-ABC-1200-2008-07-020  
 Versión: 4.3  
 Fecha: 02/04/2010-10-2010  
 Página: 1 de 1

OFICINA POR: Laura Otero y Jorge García

FECHA: 09 de 2004 HORA: 08:30 am HORA: 11:30 am TIPO: Niños, niñas y Adolescentes

INTERVENIÓ:  OBSERVACIÓN:  CAPACITACIÓN (Mayor a 4 horas):  OTRO:  CALIFICACIÓN:

TIPO:  OBSERVACIÓN:  OBSERVACIÓN:

VERIFICACIÓN:  OBSERVACIÓN:  OBSERVACIÓN:

VERIFICACIÓN:  OBSERVACIÓN:  OBSERVACIÓN:

VERIFICACIÓN:  OBSERVACIÓN:  OBSERVACIÓN:

#	NOMBRE COMPLETO	CÉDULA	VERIFICACIÓN		PROCESO SECRETARÍA / OFICINA O ENTIDAD	TELÉFONO EXTENSIÓN	CORREO ELECTRÓNICO	FIRMA
			PRESENTE	NO PRESENTE				
1	Rafael Antonio Ramírez	1048735876	X		S.D.S.	315649191	laura.otero@familia.com	Rafael R
2	Alfonso E. García	633487088	X		S.D.S.	311463024	alfonso.garcia@familia.com	Alfonso G
3	Andrés P. Vespertino	63555135	X		S.D.S.	318824537	andres.vespertino@familia.com	Andrés V
4	Laura Beatriz Rangel	1048632393	X		S.D.S.	318248887	laura.beatriz.rangel@familia.com	Laura B
5	Eleonora Muentorres	72732574	X		Normal	314333398	eleonora.muentorres@familia.com	Eleonora M
6	Angélica Lombardi	1048996010			Docentes de EMB	328270924	angelica.lombardi@familia.com	Angélica L
7	Lucía Milena Flores	537722195					lucia.milena.flores@familia.com	Lucía M
8	Smilka Bani	63233780					smilka.bani@familia.com	Smilka B
9	María Marcela Pérez	52992145		X	Docentes	301574660	maria.marcela.perez@familia.com	María M
10	Stefanía Alejandra	1048631187				303909270	stefania.alejandra@familia.com	Stefanía A
11	NURY ACHIVERO	104827747				318248888	nury.achivero@familia.com	Nury A
12	Alex Ruiz	3013946446				314415358	alex.ruiz@familia.com	Alex R
13	Monique Barrios	63291200				329702484	monique.barrios@familia.com	Monique B
14	Diana Iveth Arias	1005281828				312410307	diana.iveth.arias@familia.com	Diana I
15	Valery Juliana	104891302				316374444	valery.juliana@familia.com	Valery J
16	Observaciones:					632355574	observaciones@familia.com	

VERIFICACIÓN:  OBSERVACIÓN:  OBSERVACIÓN:

VERIFICACIÓN:  OBSERVACIÓN:  OBSERVACIÓN:



**CONTROL DE ASISTENCIA**

Código: P-MC-1500-278-37-009  
 Versión: 4.0  
 Fecha aprobación: Mayo 10-2018  
 Página 1 de 1

OFICINA POR: **Laura Ocho y Jorge Garcia**

FECHA: **02 de 2024** HORA AMB: **8:30 am** HORA: **11:30 am** TEMA: **Atres, niños y adolescentes**

Indicador:  Capacitación (Mayor a 4 horas)  (OTRO)  (OTRO)

Razón:  Inasistencia  Socialización

\*VINCULACIÓN: (S): Cambio Prestador de servicios; (L): Libre contratación y Reservas; (R): Previsibilidad; (G): Cambio Administrativa; (D): Trabajador Obrero; (P): Prestador; (M): Negocio.

#	NOMBRE COMPLETO	CÉDULA	VINCULACIÓN					PROCESO/ SECRETARÍA/ OFICINA O ENTIDAD	TELÉFONO EXTENSIÓN	CORREO ELECTRÓNICO	FIRMA
			CP	LI	PR	GA	TO				
1	Hiedi Suley León	3746524	X						322313299	heidisuley20@keshal.com	<i>[Firma]</i>
2	Yenny Milena Figueroa	698609447	X						3102152767	yenny.figueroa160520@gmail.com	<i>[Firma]</i>
3	Fabian Uribe Rueda	109266729	X						304943164	fabianuribe@keshal.com	<i>[Firma]</i>
4	Eduan Fabian Acosta	913229524	X						315710744	Fabian.fuertes10@gmail.com	<i>[Firma]</i>
5	Elizabeth Dávalos	635308249							300000472	elisavaldavalos@keshal.com	<i>[Firma]</i>
6	Solimar Castro	63736719							300042882	solimarcastro@keshal.com	<i>[Firma]</i>
7	Monika Castro	5749861							3205729475	monika.castro@keshal.com	<i>[Firma]</i>
8	Rebeca Díaz	63558954							310089945	Rebeca.diaz@keshal.com	<i>[Firma]</i>
9	Luz Stella Peralta	52363688							313244082	luzstella.peralta@keshal.com	<i>[Firma]</i>
10	Sis Sandra Pardo	37863242							30721854	sandra.pardo@keshal.com	<i>[Firma]</i>
11	Ledy Jazmin Castro	109842780	X						308730470	ledy.jazmincastro@keshal.com	<i>[Firma]</i>
12	Francia C. Ariza	63483712	X						316836897	francia.ariza@keshal.com	<i>[Firma]</i>
13	Carolina García	32840241	X						30425388	carolina.garcia@keshal.com	<i>[Firma]</i>
14	Luzmila Peralta	63515198							317489447	luzmila.peralta@keshal.com	<i>[Firma]</i>
15	Laura Alejandra Peralta	109767249							31651613	lauraalejandra.peralta@keshal.com	<i>[Firma]</i>

El MUNICIPIO DE BUCARAMANGA, según sus procesos y actividades administrativas, requiere además de un administrador que sea, de buena conducta, ética y debidamente capacitado para el desempeño de sus funciones, y que cumpla con los requisitos de la Ley 1097 de 2008, en el marco de la Ley 1712 de 2014, que establece el régimen de contratación pública, y el artículo 103 del Decreto 2763 de 2011, que establece el régimen de contratación pública, para la contratación de un administrador que sea, de buena conducta, ética y debidamente capacitado para el desempeño de sus funciones, y que cumpla con los requisitos de la Ley 1097 de 2008, en el marco de la Ley 1712 de 2014, que establece el régimen de contratación pública, y el artículo 103 del Decreto 2763 de 2011, que establece el régimen de contratación pública.

**CONTROL DE ASISTENCIA**



 Código: FAMC-1000-020-31-009  
 Versión: 4.0  
 Fecha de aprobación: Mayo-15-2019  
 Página 1 de 1

DIRECCIÓN POR: Carla Olivo y Jorge Escobedo  
 FECHA: 09/08/2024 HORA INICIO: 8:30 am HORA FINAL: 11:30 am TEMA: Niños, niñas y adolescentes  
 TIPO:  Reunión  Seminario Social  Capacitación (pájar a 4 horas)  Charra  Socialización

PARTICIPACIÓN: (SS) Control Prestación de servicios; (AS) Linea de nombramiento y Remoción; (ES) Inscripción; (GA) Carrera Administrativa; (TD) Trabajador Oficial; (PMAE) Practicante; (B) Negativo.

#	NOMBRE COMPLETO	CÉDULA	VINCULACIÓN					PROCESO SECRETARÍA/ OFICINA O ENTIDAD	TELÉFONO/ EXTENSIÓN	CORREO ELECTRÓNICO	FIRMA
			CR	LA	PI	CA	TD				
1	<u>Florencia G. Zamorano</u>	<u>91235455</u>									<u>Florencia Zamorano</u>
2	<u>Marta Patricia Caballero</u>	<u>ASB-332-836</u>									<u>Marta Patricia Caballero</u>
3											
4											
5											
6											
7											
8											
9											
10											
11											
12											
13											
14											
15											

EL MARCADO DE INCURSAIONES aplica por ausencia y/o inasistencia de los participantes en actividades que impliquen la participación de los funcionarios, y el pago de los días percibidos por estos funcionarios por los días de inasistencia de los días que se indica en la actividad. La función que se indica en el cuadro de inscripción de los datos de los participantes en las actividades de esta dependencia, la inscripción que aparece en el cuadro de inscripción de la información personal de los participantes, así como el número de identificación de los participantes en esta dependencia. La inscripción de los datos de los participantes en las actividades de esta dependencia, así como el número de identificación de los participantes en esta dependencia.

















DEPENDENCIA: SECRETARÍA DE DESARROLLO SOCIAL	Nº. Simoescivo 2-84D58-202403-0001269
OFICINA PRODUCTORA: AREA DE UNIDAD DE DESARROLLO COMUNITARIO - UNDECO Código TRD:0260	SERVID/SUBSERV: DERECHOS DE PETICIÓN / Código Serv/Subserv: (TRD) 6200.27 /

Bucaramanga, marzo 7 de 2024

Estimados  
INTEGRANTES  
MESA DE PARTICIPACIÓN SIGNIFICATIVA DE NIÑOS, NIÑAS Y  
ADOLESCENTES  
Municipio de Bucaramanga  
Ciudad

Asunto: Primera reunión ordinaria Mesa de Participación Significativa de  
niños, niñas y adolescentes, municipio de Bucaramanga, vigencia 2024.

Cordial saludo,

La Secretaría de Desarrollo Social actuando como secretaria técnica de la Mesa de Participación Significativa de niños, niñas y adolescentes, municipio de Bucaramanga, les extiende un gran saludo como administración municipal en cabeza del señor Alcalde Jaime Andrés Beltrán, donde su apuesta busca la atención integral de la primera infancia, infancia y adolescencia de la ciudad.

Por tanto, se convoca a todos los integrantes que conforman esta instancia de participación, a asistir al primer encuentro programado para el día **miércoles, 13 de marzo de 2024 a las 2:00p.m.** en las instalaciones del Centro **Vida Años Maravillosos**, Diagonal 14 No. 56-02 al lado del Parque Los Sueños, Salón Principal.

La agenda para desarrollar será la siguiente:

1. Saludo de bienvenida e instalación del encuentro.
2. Construcción y aprobación Plan de Acción MPPSNA 2024.
3. Construcción ejercicio diagnóstico Plan de Desarrollo cursos de vida PIA.
4. Aportes movilización social Homenaje a la Niñez 2024.
5. Proposiciones y varios.

Agradezco de antemano su participación activa en este evento, la cual representa la importancia de la articulación de las acciones en beneficio de los niños, niñas y adolescentes de la ciudad.

Cordialmente,

  
NATHALIA MELISSA TORRES CÁRDENAS  
Subsecretaria de Desarrollo Social

Proyectó: Espinosa Alejoa Guzmán - CPS PNA 203  
Revisó: Leonor Pérez Maza - Abogada CPS

[www.bucaramanga.gov.co](http://www.bucaramanga.gov.co)

Calle 35 N° 10 - 43 Centro Administrativo, Edificio Fase I - Carrera 11 N° 34 - 52, Edificio Fase II  
Crematario: (57-7) 4337000 Fax: 4321177 - Código Postal: 600000  
Bucaramanga, Departamento de Santander, Colombia



\_\_\_\_ de \_\_\_\_ de 2024

Yo \_\_\_\_\_, mandataria(o) del \_\_\_\_\_ de \_\_\_\_\_, en virtud del reconocimiento que hace esta administración a las voces y participación activa de las niñas, niños y adolescentes se compromete a través de la firma de este Pacto por la Niñez a Invitar a los integrantes de la mesa de participación para que se conviertan con sus propuestas, en asesores indispensables de esta administración y así movilizar los temas que son fundamentales para garantizar el goce efectivo de sus derechos dentro del Plan de Desarrollo Territorial, que se recogen a continuación:

Four horizontal green lines for writing.

Firmas:



**Bucaramanga, 13 de marzo:** La Secretaría de Desarrollo Social, en su rol de Secretaría Técnica de la Mesa de Participación Significativa de Niños, Niñas y Adolescentes del municipio de Bucaramanga, ha llevado a cabo la elaboración del ejercicio diagnóstico del Plan de Desarrollo Cursos de Vida del Programa de Primera Infancia, Infancia y Adolescencia. Esto ha sido posible gracias al respaldo del señor alcalde Jaime Andrés Beltrán y la colaboración de todos los integrantes de esta instancia de participación.

Este ejercicio diagnóstico se ha fundamentado en una serie de preguntas orientadoras, las cuales han servido como guía para analizar y comprender de manera más precisa las necesidades e inquietudes de los niños, niñas y adolescentes de nuestra ciudad. Dichas preguntas orientadoras son las siguientes:

## **DESARROLLO INTEGRAL PRIMERA INFANCIA**

### **MESA 1**

#### **¿QUE DEBERIA TENER SU TERRITORIO PARA SER MAS FELIZ?**

1. QUE HAYA MAS SEGURIDAD Y EN ESPECIAL LOS PARQUES
2. CREACION DE PARQUE DE DIVERSIONES
3. QUE HAYA MAS PSISINAS
4. QUE LAS PERSONAS NO DAÑEN EL MEDIO AMBIENTE
5. LAS PERSONAS NO CONSUMAN DROGA EN LOS PARQUES
6. CREACION DE PARQUE ACUATICOS
7. MAS CASAS
8. MAS CENTROS CULTURALES
9. SITIOS PARA REALIZAR DEPORTES Y LUGARES DE MUSICA
10. ESPACIOS CON MAS CULTURA
11. MAS LUDOTECAS
12. BIBLIOTECA CON TENCOLOGIA
13. QUE HAYA CIRCOS
14. MAS MUSICOS
15. UN ZOOLOGICO
16. ARREGLAR LOS PARQUES
17. BAÑOS PUBLICOS EN LOS PARQUES
18. LAS CASAS SEAN MAS NUEVAS Y NO SE VEAN VIEJAS
19. CINES
20. MAS HELADERIAS, CENTROS COMERCIALES
21. MAS POLIDEPORTIVOS
22. MAS ZONAS VERDES
23. PARQUES PARA BICICLETAS
24. PLANTAR ARBOLES
25. QUE EL ASENSOR DE LA LUDOTECA SIRVA

### **MESA 2**

#### **¿QUE DEBERIA TENER SU TERRITORIO PARA SE MAS FELIZ COMO ADOLESCENTE?**

1. LUDOTECAS
2. CICLO VIAS
3. ESPACIOS CULTURALES



4. APOYO EN EL DEPORTE
5. ESTAR PROTEGIDOS Y GENERAR MUY BUENOS RECURSOS
6. ACTUALIZAR BUCARAMANGA
7. LA CIUDAD MAS SEGURA PODAMOS SALIR SIN MIEDO DE QUE NOS ROBEN
8. QUE HAYA PARQUE DIVERSIONES PARA ADULTOS
9. UN POLIDEPORTIVO
10. SEGURIDAD EN LA VIAS PUBLICAS
11. CENTROS COMERCIALES PARA DISTRAERCEN CON SUS AMIGOS
12. UN PARQUE COMO EL DEL CAFÉ
13. PARQUES, COLEGIOS Y CASAS CULTURALES
14. BIBLIOTECAS PUBLICAS
15. MAS CANCHAS DE FUTBOL
16. MAYOR VEEDURIA EN LOS PEATONES
17. FORTALECER LA SEGURIDAD Y MAS PROGRAMAS PARA FORTALECER LOS TALENTOS
18. PARQUE LIMPIOS DE LA CIUDAD
19. QUE EL SEGURO DE LA CIUDAD PUEDA CUBRIR LOS GASTOS MEDICOS Y CUBRIR LOS TRATAMIENTO EN ODONTOLOGIA
20. LOS JUEGOS PARA GRANDES, PODER SER PROTEGIDOS TENER MUY BUENOS RECURSOS.

### **MESA 3**

#### **¿QUÉ DEBERÍA TENER SU TERRITORIO PARA SENTIRSE MÁS PROTEGIDO?**

1. EL AMOR DE MI MAMÁ, QUE NO HAYA MALDAD
2. MI FAMILIA QUE ESTE PROTEGIDA POR DIOS
3. QUE LAS CALLES NO SEAN TAN PELIGROSAS
4. QUE TENAGAMOS MÁS POLICIAS
5. IR A JUGAR
6. MIS FAMILIARES Y AMIGOS
7. CAMARAS DE SEGURIDAD
8. LOS SEMAFOROS
9. LOS BATALLONES, EL CAÍ
10. MEJORAR EL ALUMBRADO PUBLICO
11. QUE HALLAN MILITARES PARA PROTEGERNOS
12. QUÉ CASA BUHO TENGA ZONAS RECREACIONALES, MAYOR ACTIVACIÓN Y CREACIÓN DE ESTAS.
13. MENOS BULIN
14. LA PROTECCION DE LOS POLICIAS
15. QUE HALLAN BUENOS HOTELES

### **MESA 4**

#### **¿CÓMO CONSIDERA SE DEBERÍA GRARANTIZAR LA ALIMENTACIÓN DE LAS NIÑAS, NIÑOS Y ADOLESCENTES DE TÚ TERRITORIO?**

1. HACER UNA CAMPAÑA DESDE LA ALCALDÍA
2. DONAR ALIMENTOS A LOS MÁS NECESITADOS
3. BANCO DE COMIDA
4. MANTENER EL PAE EN LOS COLEGIOS

5. DEBEMOS AHORRAR Y REACCIONAR ADECAUDAMENTE LOS RECURSOS Y NO MALGAASTARLOS
6. AYUDAR MADRES CABEZAS DE HOGAR PARA QUE NO SEAN TAN COMPLIDAS
7. AUNMENTAR LOS CUPOS DEL PAE
8. AHORRAR LOS ALIMENTOS
9. DARLE ALIMENTO A LOS MÁS NECESITADOS
10. ACOMPAYAMIENTO Y APOYO A LOS DEMÁS
11. CREAR UN COMEDOR COMUNITARIO
12. DONAR A LOS ORFANATO ROPA Y COMIDA
13. DAR MOMENTOS DE RECREACIÓN PARA SALIR DE LA MONOTONIA

## **MESA 5**

### **¿QUÉ ESPACIOS TE GUSTARÍA COMPARTIR CON TÚ FAMILIA?**

1. CHARLAS PARA FAMILIAS
2. SITIOS DE LECTURAS FAMILIAS
3. TENER ASCESO AUN ACUALAGO
4. PARQUES NATURALES SOBRE ANIMALES
5. ARREGLAR EL JARDIN BOTÁNICO
6. ZOOLOGÍCO
7. ESPACIOS RECREACIONALES
8. IGLESIAS, PARQUES Y VIAJAR
9. UNIRNOS MÁS COMO FAMILIA
10. LOS VALORES EN EL HOGAR
11. HACER ACTIVIDADES LÚDICAS EN FAMILIA
12. VIAJAES, PASEOS Y RECORRER LA CIUDAD
13. PARQUES DE DIVERSIONES, CINES, MUSEOS Y CULTURA

Mediante la elaboración de este ejercicio diagnóstico, buscamos obtener una visión integral de la situación actual de los niños, niñas y adolescentes en nuestro municipio, con el fin de diseñar estrategias y políticas que promuevan su desarrollo y bienestar. Agradecemos profundamente la participación y colaboración de todos los actores involucrados, pues su aporte ha sido fundamental para la construcción de este plan de desarrollo 2024-2027. Juntos, trabajaremos para garantizar un futuro prometedor para nuestros niños, niñas y adolescentes.







**REGISTRO DE ASISTENCIA A ENTENDIMIENTOS INFANCIA Y ADOLESCENCIA**

Procedimiento: PIIA SDS Lugar: CLABER Manatí, Manatí, N.H.

Primer Sesión Ordinaria MPSMUN 2024.

NOMBRE COMPLETO	CÉDULA		HORA		HORA FINAL	TEMA	PROCESO/ SECRETARIA/ OFICINA O ENTIDAD	VINCULACIÓN*				TELÉFONO/ EXTENSIÓN	CORREO ELECTRÓNICO	FIRMA
	LN	PR	CA	TO				PRAG	N					
Stefany Rodríguez	X				5:00pm	Mesa de Participación de primera infancia y adolescencia	S. Planeación					3176946087	loayebis92@gmail.com	[Firma]
María Patricia Rodríguez	X						S. Planeación					3008101688	gmorara@bca.gov.co	[Firma]
							Sec. Desarrollo S.					3185527876	dmoltheire2@caracaras.gov.co	[Firma]
							Despacho		X			3013909770	mperari@bucaramanga.gov.co	[Firma]
												3027515332	Sanchez10@gmail.com	[Firma]
							SDS		X			3174608020	mlozano@bucaramanga.gov.co	[Firma]
							SDS		X			3152927999	Fabian Luna S@bucaramanga.gov.co	[Firma]
							SDS		X			3016399636	Cathy.perez29@gmail.com	[Firma]
							S.D.S		X			30459971641	Cibefabian@hotmail.com	[Firma]

**CONTROL DE ASISTENCIA**

Código: F-MC-1000-238-37-029  
 Versión: 4.0  
 Fecha aprobación: Mayo-10-2019  
 Página 1 de 1

DIRIGIDA POR: \_\_\_\_\_

FECHA: 13 03 2024 HORA INICIO: 2:00 PM HORA FINAL: 5:00pm TEMA: Mesa de Participación de primera infancia y adolescencia

TIPO:  Inducción  Reintegración  Capacitación (Mayor a 4 horas)  ¿Otro?   Reunión  Bienestar Social  Socialización

\*VINCULACIÓN: CPS: Contrato Prestación de servicios; LN: Libre nombramiento y Remoción; PR: Provisionalidad; CA: Carrera Administrativa; TO: Trabajador Oficial; PRAC: Practicante; N: Ninguno.

#	NOMBRE COMPLETO	CÉDULA	VINCULACIÓN*						TELÉFONO/ EXTENSIÓN	CORREO ELECTRÓNICO	FIRMA
			CPS	LN	PR	CA	TO	PRAG			
1											
2	Moisés Antonio García Lizarro	6755156	X							[Firma]	
3	Olivera Tora B.	1143392286	X							[Firma]	
4	Dalyanna M. Gutiérrez	1095238084	X							[Firma]	
5	Nora Mariela Peña Cruz	52992149		X						[Firma]	
6	Edwin Saavedra Florez Bay	1.097.733-081								[Firma]	
7	Alcira Juliana Lozano P	63309014	X							[Firma]	
8	Eva Lora	71529524	X							[Firma]	
9	Carolina Pérez	3729693	X							[Firma]	
10	Fabian Uribe Lueda	109866739	X							[Firma]	
11											
12											
13											

DIRIGIDA POR: \_\_\_\_\_

FECHA: 13 03 2024 HORA INICIO: 2:00 PM HORA FINAL: 5:00 PM TEMA: Mesa de Participación de primera infancia y adolescencia

TIPO:  Inducción  Reunión  Capacitación (Mayor a 4 horas)  ¿Otro?  ¿Cuál? \_\_\_\_\_

Reinducción  Socialización  
 Bienestar Social

\*VINCULACIÓN: CPS: Contrato Prestación de servicios; LN: Libre nombramiento y Remoción; PR: Provisionalidad; CA: Carrera Administrativa; TO: Trabajador Oficial; PRAC: Prácticante; N: Ninguno.

#	NOMBRE COMPLETO	CÉDULA	VINCULACIÓN*				PROCESO/ SECRETARIA/ OFICINA O ENTIDAD	TELÉFONO/ EXTENSIÓN	CORREO ELECTRÓNICO	FIRMA
			CPS	LN	PR	CA				
1										
2	Moisés Antonio García Lizaso	6755156	X					S. Planeación	3176946087	moyses.garcia@bga.gov.co
3	Barbara Fiorelli	1143397286	X					S. Planeación	3008101688	gmorau@bga.gov.co
4	Dailiana M. Guevara	1095338084	X					Sec. Desarrollo S.	3185627875	dmguevara@bcaranara.gov.co
5	Nancy Mariela Peña Cruz	52992149		X				Despacho	3013907770	mpeña@bcaranara.gov.co
6	Zohaira Saavedra Florioz	1.097.733-081							3027519332	zsaavedra@bcaranara.gov.co
7	Alcira Juliana Lozano P	63309014	X					S.D.S	3174608000	alozano@bcaranara.gov.co
8	Eva Lucía	71529524	X					S.D.S	3157207989	fabian.lucila@bcaranara.gov.co
9	Constanza Peña	37729693	X					S.D.S	3016399636	constanza.pena@bcaranara.gov.co
10	Fabian Uribe Rueda	1098667739	X					S.D.S	3045971641	cibefabian@bcaranara.gov.co
11										
12										
13										





queremos más oportunidades  
para nuestros padres



niñas y adolescentes  
de la ciudad







DEPENDENCIA: SECRETARÍA DE PLANEACIÓN	No. Consecutivo: C-SPDES-2024
OFICINA PRODUCTORA: AREA DE DESARROLLO ECONÓMICO Código TRD-10000	SERIE/Subserie: CIRCULARES / Circulares Informativas Código Serie/Subserie (TRD) 1000.14 / 10100.14.2

## CIRCULAR No 18

**DE:** SECRETARÍA DE PLANEACIÓN  
**PARA:** SECRETARIOS DE DESPACHO, JEFES DE OFICINA Y DIRECTORES DE INSTITUTOS DESCENTRALIZADOS  
**ASUNTO:** POLÍTICA PÚBLICA DE PRIMERA INFANCIA, INFANCIA, ADOLESCENCIA Y FORTALECIMIENTO FAMILIAR 2019 - 2029, SEGUIMIENTO AL CUMPLIMIENTO DE METAS CORTE DICIEMBRE DE LA VIGENCIA 2023.  
**FECHA:** 04 DE MARZO DE 2024

Cordial saludo,

Como es de su conocimiento mediante el Decreto Municipal 036 de 2023, por medio del cual se actualiza la Política Pública de Primera Infancia, Infancia, Adolescencia y Fortalecimiento Familiar (PIIAFF) 2019 – 2029 y se dictan otras disposiciones, se involucra a diversas dependencias de la administración municipal e institutos descentralizados para articular diferentes acciones que permitan mejorar las condiciones y derechos de los niños, las niñas y los adolescentes del municipio de Bucaramanga.

Así mismo, de conformidad con el acto administrativo que actualiza esta Política, se hace necesario realizar seguimiento y monitoreo a los logros y avances de las metas establecidas en la PIIAFF para el segundo semestre de la vigencia 2023. Por ello, se solicita a cada secretario de despacho, jefe de oficina y/o director de instituto descentralizado que remitan la información de los enlaces que estarán a cargo del reporte de la información del seguimiento a los planes operativos de la política pública de primera infancia, infancia, adolescencia y fortalecimiento familiar, a más tardar el día **lunes 11 de marzo de 2024** a los siguientes correos electrónicos: [dlopez@bucaramanga.gov.co](mailto:dlopez@bucaramanga.gov.co) y [myprada@bucaramanga.gov.co](mailto:myprada@bucaramanga.gov.co).

Para apoyar el diligenciamiento de los planes operativos, el equipo de seguimiento a la PIIAFF organizará mesas de trabajo con los respectivos enlaces de cada dependencia. Estas mesas se llevarán a cabo el martes 19 de marzo, en la sala de juntas de la Secretaría de Planeación según horario adjunto. El objetivo es realizar la asistencia técnica y las recomendaciones necesarias de acuerdo con las metas asignadas a cada una de las dependencias e Institutos descentralizados. Es de vital importancia la asistencia de los enlaces de seguimiento, por lo que solicitamos puntualidad y participación para contribuir al cumplimiento del objetivo de la reunión.

Agradecemos el cumplimiento de la presente.

Atentamente,

  
**LYDA XIMENA RODRÍGUEZ ACEVEDO**  
 Secretaria de Planeación Municipal

Proyectó/Proyectó Profesionalmas - CPS Profesional GDC  
 Revisó/ Carolina López Chiquarro - Profesional Especialista

ANEXOS: Planes operativos 2023

[www.bucaramanga.gov.co](http://www.bucaramanga.gov.co)

Calle 35 N° 10 – 43 Centro Administrativo, Edificio Fase I - Carrera 11 N° 34 – 52, Edificio Fase II  
 Comutador: (57-7) 6337000 Fax: 6521777 - Código Postal: 600006  
 Bucaramanga, Departamento de Santander, Colombia



**HORARIO MESAS DE TRABAJO**

**POLÍTICA PÚBLICA DE PRIMERA INFANCIA, INFANCIA, ADOLESCENCIA Y FORTALECIMIENTO FAMILIAR**

No	DEPENDENCIA	FECHA	HORA	RESPONSABLE
1	Secretaría de Educación	Martes 19 de marzo/2024	8:00 A.M. a 9:00 A.M.	Equipo de seguimiento PIAFF
2	Secretaría de Desarrollo Social	Martes 19 de marzo/2024	9:00 A.M. a 10:00 A.M.	Equipo de seguimiento PIAFF
3	ICBF	Martes 19 de marzo/2024	10:00 A.M. a 11:00 A.M.	Equipo de seguimiento PIAFF
4	Secretaría de Salud y Ambiente	Martes 19 de marzo/2024	11:00 A.M. a 12:00 M	Equipo de seguimiento PIAFF
5	Oficina de Prensa y Comunicaciones	Martes 19 de marzo/2024	2:00 P.M. a 2:30 P.M.	Equipo de seguimiento PIAFF
6	Secretaría del Interior	Martes 19 de marzo/2024	2:30 P.M. a 3:30 P.M.	Equipo de seguimiento PIAFF
7	Secretaría de Infraestructura	Martes 19 de marzo/2024	3:30 P.M. a 4:00 P.M.	Equipo de seguimiento PIAFF
8	Instituto Municipal de Cultura y Turismo - IMCT	Martes 19 de marzo/2024	4:00 P.M. a 4:30 P.M.	Equipo de seguimiento PIAFF
9	INDERBU	Martes 19 de marzo/2024	4:30 P.M. a 5:00 P.M.	Equipo de seguimiento PIAFF



**CONTROL DE ASISTENCIA**

Código: F-MC-1000-238.37-029  
 Versión: 4.0  
 Fecha aprobación: Mayo-10-2019  
 Página 1 de 1

**DIRIGIDA POR:**

FECHA:	19	3	2024	HORA INICIO:	8:00 a. m.	HORA FINAL:	12:00 m.	TEMA:	SEGUIMIENTO CUMPLIMIENTO DE METAS PIAFF- II SEMESTRE DE 2023
TIPO:	Inducción	<input type="checkbox"/>	Reunión	<input checked="" type="checkbox"/>	Reinducción	<input type="checkbox"/>	Capacitación (Mayor a 4 horas)	<input type="checkbox"/>	¿Otro? <input type="checkbox"/> ¿Cuál?
					Bienestar Social	<input type="checkbox"/>	Socialización	<input type="checkbox"/>	

\*VINCULACIÓN: CPS: Contrato Prestación de servicios; LN: Libre nombramiento y Remoción; PR: Provisionalidad; CA: Carrera Administrativa; TO: Trabajador Oficial; PRAAC: Practicante; N: Ninguno.

#	NOMBRE COMPLETO	CÉDULA	VINCULACIÓN*			PROCESO/ SECRETARIA/ OFICINA O ENTIDAD	TELÉFONO/ EXTENSIÓN	CORREO ELECTRÓNICO	FIRMA	
			CPS	LN	PR					CA
1	Juliana F. Vargas Alvarez	1098710097				X			je.vargas@bucaramanga.gov.co	<i>[Firma]</i>
2	Leidy Paola Gamboa Torres	1098737251	X						lpgamboa@bucaramanga.gov.co	<i>[Firma]</i>
3	Laura E. Navero P.	46257199				X			l.navero@bucaramanga.gov.co	<i>[Firma]</i>
4	Diana Alfonso P.	1098708366	X						dalfonso@bucaramanga.gov.co	<i>[Firma]</i>
5	Silvia Daniela Padraza	1098818194	X						sdpadraza10@gmail.com	<i>[Firma]</i>
6	Carolina Lpez Chaparro	63774310				X			clopez@bucaramanga.gov.co	<i>[Firma]</i>
7	Marilyn Prada Jarama	1098804552	X						mprada@bucaramanga.gov.co	<i>[Firma]</i>
8										
9										





**CONTROL DE ASISTENCIA**

Código: F-MC-1000-238,37-029  
 Versión: 4.0  
 Fecha aprobación Mayo-10-2019  
 Página 1 de 1

DIRIGIDA POR:

FECHA:	19	3	2024	HORA INICIO:	2:00 p. m.	HORA FINAL:	5:00 p. m.	TEMA:	SEGUIMIENTO CUMPLIMIENTO DE METAS PIAFF- II SEMESTRE DE 2023
TIPO:	Inducción	<input type="checkbox"/>	Reinducción	<input type="checkbox"/>	Capacitación (Mayor a 4 horas)	<input type="checkbox"/>	¿Otro?	<input type="checkbox"/>	¿Cuál?
	Reunión	<input checked="" type="checkbox"/>	Bienestar Social	<input type="checkbox"/>	Socialización	<input type="checkbox"/>			

\*VINCULACIÓN: CES: Contrato Prestación de servicios; LN: Libre nombramiento y Remoción; PR: Provisionalidad; CA: Carrera Administrativa; TO: Trabajador Oficial; PRAC: Practicante; N: Ninguno.

#	NOMBRE COMPLETO	CEDULA	VINCULACIÓN*				PROCESO/ SECRETARIA/ OFICINA O ENTIDAD	TELÉFONO/ EXTENSIÓN	CORREO ELECTRÓNICO	FIRMA
			CPS	LN	PR	CA				
1	ANSELMO PARRA ROSAS	1096240812	X						aparras@bucamanga.gov.co	ANSELMO P.
2	MIRSO Cimila Corroboc.	1098735100	X						mcorroboc@bucamanga.gov.co	Mirso Cimila Corroboc
3	Lidya M. Uribe Parzo	1098726162	X						luribe@bucamanga.gov.co	Lidya Parzo
4	Esteban Tellea.	1098604101	X						esteban.tellea@bucamanga.gov.co	Esteban Tellea
5	Frazer Vargas Valdes	17.316.361	X						fvargas@bucamanga.gov.co	Frazer Vargas
6	Carolina Lopez Chaparro	6344 313			✓				clopez@bucamanga.gov.co	Carolina Lopez
7	Marilyn Proda Shiny	1098804052	X						mproda@bucamanga.gov.co	Marilyn Proda
8										
9										
10										
11										
12										
13										



CONTROL DE ASISTENCIA

Código: F-MC-1000-238-37-029  
Versión: 4.0  
Fecha aprobación: Mayo-10-2019  
Página 1 de 1

DIRIGIDA POR:

FECHA: 25/04/2024 HORA INICIO: 2:15pm HORA FINAL: 5:30pm TEMA: Segunda reunión ordinaria MPIIAFF 2024.

TIPO:  Inducción  Reunión  Capacitación (Mayor a 4 horas)  ¿Otro?  ¿Cuál? \_\_\_\_\_

Bienestar Social  Socialización

\*VINCULACIÓN: EPS: Centraza Prestación de servicios; LN: Libre nombramiento y Remoción; PB: Provisionalidad; CA: Carrera Administrativa; TD: Trabajador Oficial; PRAC: Provisoria; N: Ninguno.

#	NOMBRE COMPLETO	CÉDULA	VINCULACIÓN*				PROCESO/ SECRETARIA/ OFICINA O ENTIDAD	TELÉFONO/ EXTENSIÓN	CORREO ELECTRÓNICO	FIRMA
			CPS	LN	PR	CA				
1	Paula Andrea Hernández Galindo	1075250579	X					319281566	paubahernandez@fundacioncolombiana.org	Paula A. Hernández Galindo
2	Mery Acuña Guadron	68451901	X					3172213673	perobogacua@bucaramanga.gov.co	Mery Acuña Guadron
3	Martha Cecilia Peña S	63371592	X					3133849026	pienacecilia@michels.com.co	Martha Cecilia Peña S
4	Deyanira Sanguino Moros	63363531		X				6337000393	dsanguinoma@bucaramanga.gov.co	Deyanira Sanguino Moros
5	Daiana Moliso Alvarado	1048248366	X					300324504	dalmoliso@bucaramanga.gov.co	Daiana Moliso Alvarado
6	Saidy Paola Gamboa Torres	1088757231	X					3105682452	lgamboa@bucaramanga.gov.co	Saidy Paola Gamboa Torres
7	Clara Izabel Mora	63512764						3192067066	cmora@bucaramanga.gov.co	Clara Izabel Mora
8	Verónica Marcela Mondoy D	1098799222						302555378	dmondoy@bucaramanga.gov.co	Verónica Marcela Mondoy D
9	Ruth Jaely Salazar	63350306						316391191	rsalazar@bucaramanga.gov.co	Ruth Jaely Salazar
10	Anny Yulky Rangel R	1083718436						3188980871	anyulky@bucaramanga.gov.co	Anny Yulky Rangel R
11	Carolina López Chaparrin	63494313						3142332671	clopez@bucaramanga.gov.co	Carolina López Chaparrin
12	Daniela Jara Gutierrez	63362499	X					305234427	djara@bucaramanga.gov.co	Daniela Jara Gutierrez
13	Calumbe Ariza Carrera	1098087485						518824915	carriera@bucaramanga.gov.co	Calumbe Ariza Carrera
14	Trinidad Uscoza	30334350		X				313050162	trinidad.uscoza@bucaramanga.gov.co	Trinidad Uscoza
15	Alberto Pariz	91213199		X				3168115048	apariz@bucaramanga.gov.co	Alberto Pariz

OBSERVACIONES:

EL MUNICIPIO DE BUCARAMANGA sujeta que reciba y almacene datos personales requiera obtener su autorización para que, de manera previa, libre y decididamente informada permita a los miembros de la organización a ser tratamiento, y disponer de los datos personales que sean suministrados para que se incorporen en las distintas bases de datos con que cuenta la entidad. La finalidad con la que se recolectan los datos aquí solicitados es para dejar constancia de la asistencia de los participantes a las reuniones realizadas al interior de esta dependencia. La información que consulte nuestra Política de Tratamiento de la Información Personal a través de nuestro página web www.bucaramanga.gov.co.



**CONTROL DE ASISTENCIA**

Código: F.MC-1000-238.37-029  
 Versión: 4.0  
 Fecha aprobación: Mayo-10-2019  
 Página 1 de 1

DIRIGIDA POR: \_\_\_\_\_

FECHA: 25/04/2024 HORA INICIO: 2:15pm HORA FINAL: 5:30pm TEMA: Segunda sesión ordinaria MPAIFF 2024.

TIPO:  Inducción  Capacitación (Mayor a 4 horas)  ¿Otro?   Reunión  Bienestar Social  Socialización

\*VINCULACIÓN: CPS: Contrato Prestación de servicios; LN: Libre nombramiento y Remoción; PB: Provisionalidad; EA: Carrera Administrativa; TO: Trabajador Oficial; PRAC: Practicante; N: Ninguno.

#	NOMBRE COMPLETO	CÉDULA	VINCULACIÓN*				PROCESO/ SECRETARÍA/ OFICINA O ENTIDAD	TELÉFONO/ EXTENSIÓN	CORREO ELECTRÓNICO	FIRMA	
			CPS	LN	PR	CA					TO
1	Reinaldo González Camba	63318292					X	P/A Hyattia	31745401	hyattia@proteccion.gov.ec	
2	Martha Luisa Arias Gomez	63336945			X			Protección Social	31537198 V1	proteccion@proteccion.gov.ec	
3	Samanta Mariana Quiroz N	52019227			X			Soc. del Voluntariado	330306702	51100130@voluntariado.gov.ec	
4	Claudia Callejas	43731118					X	Fe y Alegria Colombia	3165315237	bolibol@fe-y-alegria.com	
5	Yaneth Páez Salazar	51914041					X	Cruz Roja	3165265230	lidia.paez@cr.gov.ec	
6	Fredette Paez Ontilla	63430477					X	Asp. de Limpieza y Mantenimiento	3161906280	fredette.paez@aspl.gov.ec	
7	Luz Stella Arciniega	37829999					X	Hogar Infantil	3187233834	hogarinfantil@hogarinfantil.gov.ec	
8	Guerrita Jimenez Fuentes	63350411					X	Fulmar	3013110587	coordinacion@fulmar.gov.ec	
9	Marta Alicia Solís Basso	100512133					X	Hogares Feiga Toda	300835553	maria.lopez@hogarfeigatoda.gov.ec	
10	María Mercedes González	1078685753					X	Sec. Interior	3165161102	psicologia.mari142@gmail.com	
11	Mario Camilo Cepeda	63683100					X	Red. Interior	321809905	mariocepeda@redinterior.gov.ec	
12	Adriana Paredón	63469066					X	HRT Juan Kennedy	316765725	adriana50@hrtmail.com	
13	Carolina Flores Aparicio	63555103					X	CDI. Pío Lin	3172007003	cdipiolinea2020@gmail.com	
14	Azuena Dolores R	28496878					X	CDI Homelio	3158222599	azuena.sola@cdi.gov.ec	
15	Renata Ube Dea	10918613421					X	Secretaría Distrital	31820509	skunibebobus@metrogov.ec	

OBSERVACIONES:

El MUNICIPIO DE BUCARAMANGA asegura que recolecta y almacena datos personales requiere obtener su autorización para que, de manera previa, clara y deliberada informada permita a las miembros de la organización y dar consentimiento, y disponer de los datos personales que sean suministrados para que se incorporen en las distintas bases de datos con que cuenta la entidad. La Fideicomitente con la que se realizó los datos aquí publicados es para dejar constancia de la asistencia de los participantes a los reuniones realizadas al Interior de esta dependencia. Lo invitamos a que consulte nuestra Política de Tratamiento de la Información Personal a través de nuestro página web [www.bucaramanga.gov.co](http://www.bucaramanga.gov.co).

**CONTROL DE ASISTENCIA**

Código: F-MC-1000-238.37-029  
 Versión: 4.0  
 Fecha aprobación: Mayo-10-2019  
 Página 1 de 1

**DIRIGIDA POR:** \_\_\_\_\_

FECHA: 25/04/2024 HORA INICIO: 2:15PM HORA FINAL: 5:30PM TEMA: Segunda sesión ordinaria MPIAFF 2024.

TIPO:  Inducción  Reunión  Capacitación (Mayor a 4 horas)  ¿Otro?  ¿Cuál? \_\_\_\_\_

Reintegración  Bienestar Social  Socialización

\*VINCULACIÓN: CPS; Cortizo Prestación de servicios; LN; Libre nombramiento y Remoción; PR; Provisionalidad; CA; Carrera Administrativa; TO; Trabajador Oficial; PRAC; Prediscente; N; Ninguno.

#	NOMBRE COMPLETO	GÉDULA	VINCULACIÓN*			PROCESO/ SECRETARÍA/ OFICINA O ENTIDAD	TELÉFONO/ EXTENSIÓN	CORREO ELECTRÓNICO	FIRMA
			CPS	LN	PR				
1	Laura Gdenag Alzate	1152447725							
2	German Fleury	91514012							
3	DEYMAL A. ALZATE	10918721429							
4	Jhon Fredy Gonzalez	91781510							
5	Carlos Jullian Sanchez Sorobio	1098626712							
6	JACKELINE Trillos Alzate	35017785							
7	Yaura B. Noveno Rojas	46357491							
8	Vanessa Jimenez Rueda	1007335372							
9	Trina Maria Ledezgas	63490435							
10	LIOA LUCER	37363121							
11	Maria Juliana Botzguil	63800151							
12	Kelly Johanna Frings	109833826							
13	Maria Eugenia Garcia	65348208							
14	MARLENE VALDES C	37548995							
15	LEIDA ROS VIOLE LPEZ	37305053							

OBSERVACIONES:

EL MUNICIPIO DE BUCARAMANGA sujeta que recolecta y almacena datos personales requiere obtener su autorización para que, de manera previa, libre y debidamente informada permita a los miembros de la organización a dar tratamiento, y disponer de los datos personales que sean suministrados para que se incorporen en las distintas bases de datos con que cuenta la entidad. La finalidad con la que se recolectan los datos aquí solicitados es para dejar constancia de la asistencia de los participantes a las reuniones realizadas al interior de esta dependencia. Lo invitamos a que consulte nuestra Política de Tratamiento de Información Personal a través de nuestra página web [www.bucaramanga.gov.co](http://www.bucaramanga.gov.co).





ALCALDÍA DE  
BUCARAMANGA

## 6. CAPITULOS ESPECIALES

### 6.3. PLAN TERRITORIAL DE SALUD BGA 2024-2027

**BUCARAMANGA**  
**Avanza Segura**

Plan de Desarrollo Municipal  
2024-2027





# PLAN TERRITORIAL DE SALUD

## Municipio de Bucaramanga

### 2024 - 2027

**Jaime Andrés Beltrán Martínez**  
Alcalde municipio de Bucaramanga

**Claudia Mercedes Amaya Ayala**  
Secretaria de Salud y Ambiente de Bucaramanga

Bucaramanga  
2024



## Contenido

INTRODUCCIÓN.....	8
METODOLOGÍA.....	9
ANTECEDENTES.....	10
SIGLAS.....	13
Capítulo I. Análisis de la Situación de Salud en el territorio.....	14
Contexto territorial.....	14
Población .....	20
Dinámica demográfica .....	24
Movilidad forzada.....	25
Población LGBTIQ+.....	26
Población Migrante .....	27
Población Campesina.....	27
Desenlaces mórbidos y mortales.....	41
Morbilidad atendida .....	41
Morbilidad de eventos de alto costo y precursores .....	46
Análisis de la población con discapacidad .....	47
Identificación de prioridades en la morbilidad .....	47
Mortalidad general .....	51
Mortalidad específica por subgrupo .....	52
Mortalidad materno – infantil y en la niñez.....	60
Identificación de prioridades en la mortalidad .....	71
Núcleos de inequidad socio sanitaria.....	74
Capítulo II. Priorización de los problemas y necesidades sociales en salud .....	84
Capítulo III. Componente estratégico Plan Territorial de Salud y de Inversión Plurianual.	
.....	101
Metas De Bienestar .....	108
Componente Estratégico .....	109
Componente Operativo Anual De Inversiones .....	117
Seguimiento Y Rendición De Cuentas Del Plan Territorial De Salud .....	118
Seguimiento .....	118
Rendición de cuentas.....	118
RECOMENDACIONES.....	119

## LISTA DE TABLAS

Tabla 1 Distribución por extensión territorial y área de residencia, Bucaramanga, 2023..	16
Tabla 2 Población por área de residencia municipio de Bucaramanga 2023 .....	20
Tabla 3. Población por pertenencia étnica del municipio de Bucaramanga, 2018 .....	21
Tabla 4. Proporción de la población por ciclo vital, municipio 2018, 2023 y 2025. ....	23
Tabla 5. Otros indicadores de estructura demográfica del municipio de Bucaramanga, 2018, 2023, 2025.....	24
Tabla 6. Otros indicadores de la dinámica de la población de Bucaramanga- Santander, 2021 .....	25
Tabla 7. Población victimizada de desplazamiento por grupo de edad y sexo. Bucaramanga, Corte 30-06-2022.....	26
Tabla 8 Porcentaje de hogares que enfrentan privación por variable (%) Municipio de Bucaramanga (total, cabeceras y centros poblados y rural disperso) – 2018.....	28
Tabla 9 Tasa de cobertura bruta de educación en el municipio de Bucaramanga, 2003 a 2021 .....	29
Tabla 10. Determinantes intermedios de la salud - condiciones de vida del municipio de Bucaramanga 2022 .....	29
Tabla 11. Determinantes intermedios de la salud - seguridad alimentaria y nutricional de Bucaramanga, 2006-2021 .....	30
Tabla 12 Necesidades Básicas Insatisfechas (NBI) total, cabecera, centros poblados y rural disperso, Bucaramanga, 2018 .....	32
Tabla 13. Determinantes intermedios de la salud - Sistema sanitario, Bucaramanga, 2006-2022 .....	33
Tabla 14. Determinantes intermedios de la salud - factores psicológicos y culturales del departamento, de Santander y Municipio de Bucaramanga, 2021 .....	34
Tabla 15 Vigilancia en Salud Publica de la violencia de genero e intrafamiliar, Bucaramanga, 2023* .....	35
Tabla 16 Lesiones no fatales según contexto, Ciudades Capitales, Colombia, 2023 .....	35
Tabla 17 Lesiones no fatales según contexto, Ciudades Capitales, Colombia, 2022 .....	36
Tabla 18 Asociaciones Comunidades NARP, Bucaramanga, 2023.....	38
Tabla 19 Lideres comunidades indígenas, Bucaramanga, 2023 .....	38
Tabla 20 Red de cooperantes, Bucaramanga, 2023 .....	39
Tabla 21. Morbilidad específica, Bucaramanga, 2009 – 2022 .....	43
Tabla 22. Principales causas de morbilidad en salud mental, Bucaramanga, 2009 – 2022 .....	44
Tabla 23. Atenciones en salud de la población migrante, Bucaramanga, 2021.....	45
Tabla 24. Afiliación en salud de la población migrante, Bucaramanga, 2021 .....	45
Tabla 25. Semaforización y tendencia de los eventos de alto costos del municipio de Bucaramanga, 2006-2022 .....	46
Tabla 26. Semaforización de los eventos precursores del departamento de Santander y municipio de Bucaramanga, 2006-2022.....	47
Tabla 27. Distribución de las alteraciones permanentes de Bucaramanga, 2022.....	47
Tabla 28. Prioridades identificadas en la morbilidad atendida, eventos de alto costo, eventos precursores y eventos de notificación obligatoria, Bucaramanga, 2023.....	47
Tabla 29. Número de muertes por causas relacionadas con salud mental por año, según sexo. Bucaramanga, 2005-2020 .....	59

Tabla 30. SemafORIZACIÓN de las tasas de mortalidad por causas específicas, Bucaramanga, 2005-2021 .....	60
Tabla 31. Tasas específicas en grandes grupos en menores de 1 año de ambos sexos por cada 1.000 nacidos vivos, Bucaramanga, 2005-2021 .....	61
Tabla 32. Tasas específicas en grandes grupos en menores de 1 año de sexo Masculino por cada 1.000 nacidos vivos, Bucaramanga, 2005-2021 .....	62
Tabla 33. Tasas específicas en grandes grupos en menores de 1 año de sexo Femenino por cada 1.000 nacidos vivos, Bucaramanga, 2005-2021 .....	62
Tabla 34. Tasas específicas en grandes grupos en menores de 1 a 4 años de ambos sexos. Bucaramanga, 2005-2021 .....	63
Tabla 35. Tasas específicas en grandes grupos en menores de 1 a 4 años de sexo Masculino. Bucaramanga, 2005-2021 .....	64
Tabla 36. Tasas específicas en grandes grupos en menores de 1 a 4 años de sexo Femenino. Bucaramanga, 2005-2021 .....	64
Tabla 37. Tasas específicas en grandes grupos en menores de 5 años de ambos sexos. Bucaramanga, 2005-2021 .....	65
Tabla 38. Tasas específicas por ciertas afecciones originadas en el periodo perinatal, menores de 5 años de sexo Masculino. Bucaramanga, 2005-2021 .....	66
Tabla 39. Tasas específicas por ciertas afecciones originadas en el periodo perinatal, menores de 5 años de sexo Femenino. Bucaramanga, 2005-2021 .....	66
Tabla 40. SemafORIZACIÓN y tendencia de la mortalidad materno – infantil y niñez, Bucaramanga, 2005-2021 .....	67
Tabla 41. Identificación de prioridades identificadas por mortalidad general, específica y materno infantil. Bucaramanga, 2023 .....	71
Tabla 42. Priorización de los problemas y necesidades sociales de la salud, municipio de Bucaramanga. ....	85
Tabla 43. Matriz de priorización de problemas y necesidades en salud, municipio de Bucaramanga. ....	87

## LISTAS DE FIGURAS

Figura 1. Pirámide poblacional de Bucaramanga, 2018, 2023 y 2025.....	22
Figura 2. Población por sexo y grupo de edad del municipio de Bucaramanga, 2023.....	24
Figura 3. Comparación entre las Tasas Brutas de Natalidad y Mortalidad* de Bucaramanga por 100.000 habitantes, 2005 a 2021 .....	25
Figura 4 Sexo asignado al nacer población con OSIGD de Bucaramanga, 2021 .....	26
Figura 5 Identidad de género población con OSIGD de Bucaramanga, 2021 .....	27
Figura 6 Pobreza monetaria, Bucaramanga, 2012-2021 .....	31
Figura 7 Pobreza monetaria extrema, Bucaramanga, 2012-2021 .....	31
Figura 8. Tasa de mortalidad ajustada por edad, Bucaramanga, 2005 – 2021 .....	51
Figura 9. Proporción de Años de Vida Potencialmente Perdidos –AVPP por grandes causas lista 6/67, Bucaramanga, 2005 – 2021.....	52
Figura 10. Tasa de mortalidad ajustada por edad para las enfermedades transmisibles en hombres, Bucaramanga, 2005 – 2021 .....	53
Figura 11. Tasa de mortalidad ajustada por edad para las enfermedades transmisibles en mujeres, Bucaramanga, 2005 – 2021 .....	53
Figura 12. Tasa de mortalidad ajustada por edad para las neoplasias en hombres, Bucaramanga, 2005 – 2021 .....	54
Figura 13. Tasa de mortalidad ajustada por edad para las neoplasias en mujeres, Bucaramanga, 2005 – 2021 .....	55
Figura 14. Tasa de mortalidad ajustada por edad para las enfermedades del sistema circulatorio en hombres, Bucaramanga, 2005 – 2021 .....	55
Figura 15. Tasa de mortalidad ajustada por edad para las enfermedades del sistema circulatorio en mujeres, Bucaramanga, 2005 – 2021 .....	56
Figura 16. Tasa de mortalidad ajustada por edad para las causas externas en hombres, Bucaramanga, 2005–2021 .....	57
Figura 17. Tasa de mortalidad ajustada por edad para las causas externas en mujeres, Bucaramanga, 2005 – 2021 .....	57
Figura 18. Tasa de mortalidad ajustada por edad para las demás enfermedades en hombres, Bucaramanga, 2005 – 2021 .....	58
Figura 19. Tasa de mortalidad ajustada por edad para las demás enfermedades en mujeres, Bucaramanga, 2005 – 2021 .....	59
Figura 20. Razón de mortalidad materna, Bucaramanga, 2005 -2021 .....	68
Figura 21. Tasa de mortalidad neonatal, Bucaramanga, 2005- 2021 .....	68
Figura 22. Tasa de mortalidad infantil, Bucaramanga, 2005- 2021 .....	69
Figura 23. Tasa de mortalidad en la niñez, Bucaramanga, 2005- 2021 .....	69
Figura 24. Tasa de mortalidad por EDA en menores de 5 años, Bucaramanga, 2005-2021 .....	70
Figura 25. Tasa de mortalidad por IRA, Bucaramanga, 2005-2021.....	70
Figura 26. Tasa de mortalidad por desnutrición, Bucaramanga, 2005-2021 .....	71
Figura 27. Aumento de enfermedades cardiovasculares y metabólicas. ....	75
Figura 28. Aumento de mortalidad por cáncer. ....	76
Figura 29. Aumento de trastornos mentales y del comportamiento.....	77
Figura 30. Incremento de embarazos en adolescentes.....	78
Figura 31. Aumento de agresiones por animales potencialmente transmisores de rabia humana.....	79
Figura 32. Aumento de mortalidad materna y perinatal.....	80
Figura 33. Aumento de infecciones de transmisión sexual.....	81

Figura 34. Alta incidencia de dengue en la población. ....	81
Figura 35. Alta incidencia de Tuberculosis. ....	82
Figura 36. Barreras en el acceso, oportunidad, continuidad y disponibilidad de los servicios de salud. ....	83

## LISTA DE MAPAS

Mapa 1 División política administrativa y límites, municipio de Bucaramanga 2023 ..... 14



## INTRODUCCIÓN

En el constante compromiso por fortalecer y mejorar el acceso, la calidad y la equidad en los servicios de salud, se presenta el Plan Territorial de Salud 2024. Este documento estratégico representa un paso crucial en la dirección de garantizar el bienestar integral de nuestra comunidad, abordando los desafíos actuales y anticipándose a las necesidades emergentes en materia de salud pública.

El Plan Territorial de Salud 2024 se fundamenta en 6 ejes estratégicos, los cuales son los pilares fundamentales que guían las acciones y políticas destinadas a mejorar la salud y el bienestar de la población durante el presente cuatrienio. Estos ejes están diseñados para abordar los desafíos y necesidades específicas de salud pública que enfrenta el territorio, y sirven como marco para la planificación, implementación y evaluación de intervenciones efectivas.

Este plan se erige sobre los pilares de la colaboración interinstitucional, la participación ciudadana y la innovación en los modelos de atención. A través de un proceso de consulta amplio y diverso, se ha integrado la voz de la comunidad en la identificación de prioridades y la formulación de estrategias adaptadas a las realidades locales.

El Plan Territorial de Salud 2024 representa el pilar estratégico y operativo de la política pública de salud dentro del territorio derivado de la planeación integral para la salud, es una parte integral del Plan de Desarrollo Territorial, se alinea con los objetivos de desarrollo sostenible, buscando contribuir no solo a la mejora de la salud de la población, sino también a la reducción de las desigualdades y al fortalecimiento de los sistemas de salud resilientes. Asimismo, se enmarca dentro de las políticas nacionales y regionales de salud, asegurando una coordinación efectiva y una implementación eficiente de las acciones propuestas.

Este documento está conformado por 3 apartes: I) Análisis de la Situación de Salud en el territorio. II) Priorización de los problemas y necesidades sociales en salud. III) Componente estratégico y de inversión plurianual.

En este contexto, el presente plan constituye una hoja de ruta dinámica y adaptable, diseñada para guiar las acciones y los recursos hacia la consecución de una salud para todos y todas. Con el compromiso conjunto de autoridades, profesionales de la salud, comunidad y otros actores relevantes, esperamos que el Plan Territorial de Salud 2024 sea un catalizador de transformaciones positivas y duraderas en el bienestar de nuestra sociedad.

## METODOLOGÍA

El Plan Territorial de Salud se ha elaborado en concordancia con los Lineamientos de Planeación Integral para la Salud en el ámbito territorial, emitidos en febrero de 2024 por el Ministerio de Salud y Protección Social, Dirección de Epidemiología y Demografía, Grupo de Planeación en Salud Pública. Este plan se ajusta a lo dispuesto en la Resolución 100 de 2024, la cual tiene como objetivo establecer disposiciones sobre la planeación integral para la salud a cargo de las entidades territoriales a nivel departamental, distrital y municipal. Además, define las responsabilidades de los actores del Sistema General de Seguridad Social en Salud en este proceso, en pro de garantizar el derecho fundamental a la salud en los territorios, dentro del marco del Plan de Decenal de Salud Pública 2022-2031 (Resolución 2367 de 29 de diciembre de 2023). Este plan está alineado con el modelo de salud preventivo y predictivo basado en la Atención Primaria en Salud (APS) y otras políticas complementarias.

## ANTECEDENTES

El plan decenal de salud pública se establece como una política pública, con una hoja de ruta por 10 años, la cual contiene estrategias y metas puntuales para afrontar desafíos de la salud pública, tarea que se inició desde el año 2012.

El primer Plan 2012-2021 considerado el derrotero de la salud pública, con transformaciones a largo plazo, al pasar de una planeación de cuatro a una de diez años, permitió ampliar la comprensión de la salud, logrando sensibilizar a los territorios en la necesidad de incidir sobre los determinantes sociales de la salud para mejorar las condiciones de vida, salud y bienestar de la población. En el marco de la implementación del plan, los territorios contaron con la Estrategia PASE a la Equidad en Salud como un hito en la planeación del sector que orientó el análisis e identificación y comprensión de las situaciones en los territorios para proyectar respuestas articuladas en el marco de la 'autonomía de las entidades y de lo dispuesto en la Ley 152 de 1994 (Ministerio de Salud y Protección Social, 2023).

En la ejecución del primer Plan Decenal se presentaron algunas dificultades como fueron: el débil acompañamiento y articulación del Ministerio con las entidades territoriales, debilidades en las capacidades operativas y financieras en las entidades territoriales, dificultades en la metodología PASE a la equidad en Salud y el Sistema de Seguimiento PDSP, no alcanzó a desarrollar todos los módulos previstos lo que limitó la obtención de información y evaluación del Plan decenal.

El plan Decenal de Salud como un instrumento de planeación de carácter nacional regional y local, orienta sus esfuerzos y acciones a las necesidades de la población con el fin de alcanzar los resultados y metas deseados, promueve además la participación de las comunidades permitiendo que estas definen acciones, metas, recursos y responsabilidades para su desarrollo, para ello se planteó en la formulación del PDSP 2022-2031 el fortalecimiento del gobierno y la gobernanza en de la salud pública, Fortalecimiento de la planeación estratégica, Fortalecimiento de gestión territorial integral de la salud pública como marco operativo del PDSP y Seguimiento y evaluación de acciones y políticas de manera efectiva y eficiente

### **Antecedentes normativos**

El PDSP y los planes territoriales plantean múltiples retos, como la consolidación de las capacidades técnicas en los ámbitos nacional y territorial para la planeación, ejecución, seguimiento y evaluación de la política, en correspondencia con los compromisos nacionales e internacionales en materia de salud pública. Así, el PDSP propone armonizar las políticas públicas en salud, las políticas internacionales y los compromisos y convenios suscritos por el país, lo cual requiere un análisis de los marcos normativos que se relacionan con las orientaciones estructurales y estratégicas del mismo, y que integran elementos de articulación relevantes como: el Pacto Internacional de Derechos Económicos, Sociales y Culturales, los Objetivos de Desarrollo Sostenible (ODS), la Conferencia Internacional sobre

Población y Desarrollo, la IV Conferencia Mundial sobre la Mujer llevada a cabo en Beijing, el Convenio Marco de Control del Tabaco, El Acuerdo de París bajo la Convención Marco de Naciones Unidas sobre Cambio Climático (CMNUCC) y el Reglamento Sanitario Internacional y el Pacto Global para la Migración Segura, entre otros. (Ministerio de Salud y Protección Social, 2023)

El Plan territorial de salud 2024-2027, tiene como soporte un amplio marco normativo que abarca desde las declaraciones internacionales, las normas nacionales y hasta las locales, los cuales incorporan políticas para la promoción de la salud, prevención de la enfermedad, la intervención de los determinantes de la salud, atención primaria en salud, el mejoramiento del acceso a los servicios de salud y el fortalecimiento de la participación social.

A continuación, se relacionan las disposiciones legales tenidas en cuenta para la elaboración del Plan de Salud Territorial del Municipio de Bucaramanga:

<b>Norma</b>	<b>Objeto de la Norma</b>
Ley 9ª de 1979	Por la cual se dictan medidas sanitarias.
Ley 10 de 1.990	Por la cual se reorganiza el Sistema Nacional de Salud y se dictan otras disposiciones
Constitución Política de Colombia	Constitución Política de Colombia de 1991. Artículos 48 y 49.
Ley 100 de 1993	Sistema General de Seguridad Social en Salud
Ley 152 de 1994	Por la cual se establecen, los procedimientos y mecanismos para la elaboración, aprobación, ejecución, seguimiento, evaluación y control de los Planes de Desarrollo, así como la regulación de los demás aspectos contemplados por el artículo 342, y en general por el artículo 2 del Título XII de la constitución Política y demás normas constitucionales que se refieren a los procesos de planificación
Ley 691 de 2001	Mediante la cual se reglamenta la participación de los Grupos Étnicos en el Sistema General de Seguridad Social en Colombia
Ley 715 del 2001	por la cual se dictan normas orgánicas en materia de recursos y competencias de conformidad con los artículos 151, 288, 356 y 357 (Acto Legislativo 01 de 2001) de la Constitución Política y se dictan otras disposiciones para organizar la prestación de los servicios de Educación y Salud, entre otros. (Arts. 42 No. 12, Art.44, 46, 47,49 y 54).
Ley 1122 de 2007	Por la cual se hacen algunas modificaciones en el Sistema General de Seguridad Social en Salud y se dictan otras disposiciones. (Art. 33)
Ley 1438 del 2011	Por medio de la cual se reforma el Sistema General de Seguridad Social en Salud y se dictan otras disposiciones y Circular 0005 del 2012.
Ley 1523 del 2012	Por la cual se adopta la política Nacional de Gestión del Riesgo, para la reducción de desastres.
Resolución 829 de 2015	Fortalecimiento a la capacidad instalada asociada a la prestación de Servicios de salud en infraestructura y dotación hospitalaria nacional.
Resolución 0518 del 2015	por la cual se dictan disposiciones en relación con la Gestión en Salud Pública y directrices para la ejecución, seguimiento y evaluación del Plan de Salud Pública
Ley 1751 de 2015	por medio de la cual se regula el derecho fundamental a la salud y se dictan otras disposiciones.
Resolución 1328 de 2016	Por la cual se establece el procedimiento de acceso, reporte de prescripción, garantía del suministro, verificación, control, pago y análisis de la información de servicios y tecnologías en salud no cubiertas por el Plan de Beneficios en Salud con cargo a la UPC y se dictan otras disposiciones.
Resolución 429 de 2016	Por medio de la cual se adopta la Política de Atención Integral en Salud (Min Salud).

<b>Norma</b>	<b>Objeto de la Norma</b>
Resolución 3202 de 2016	Por la cual se adopta el Manual Metodológico para la elaboración e implementación de las Rutas Integrales de Atención en Salud — RIAS, se adopta un grupo de Rutas Integrales de Atención en Salud desarrolladas por el Ministerio de Salud y Protección Social dentro de la Política de Atención Integral en Salud —PAIS.
Resolución 3280 de 2018	Por medio de la cual se adoptan los lineamientos técnicos y operativos de la Ruta Integral de Atención para la Promoción y Mantenimiento de la Salud y la Ruta Integral de Atención en Salud para la Población Materno Perinatal y se establecen las directrices para su operación.
Resolución 276 de 2019	por medio del cual se modificaron algunos procedimientos de las intervenciones individuales de la Resolución 3280 de 2018.
Resolución 2626 de 2019	por medio del cual modificó la política de atención integral en salud – PAIS y se adopta el Modelo de Atención Integral Territorial –MAITE.
Decreto 1005 de 2022	Por el cual se reglamenta la organización y funcionamiento de la Comisión Intersectorial de Salud Pública.
Resolución 1035 de 2022	Por el cual se adopta el Plan Decenal de Salud Pública 2022-2031 con sus capítulos diferenciales: indígena para los pueblos y comunidades indígenas de Colombia, población víctima de conflicto armado, el Pueblo Rrom y la población negra, afrocolombiana, raizal y palenquera.
Resolución 295 de 2023	Por la cual se modifican los artículos 3, 8, 11, 14, 16, y 18 de la Resolución 518 de 2015 en relación con la gestión de la salud pública, las responsabilidades de las entidades territoriales y de los ejecutores del Plan de Salud Pública de Intervenciones Colectivas y las condiciones para la ejecución.
Resolución 2367 de 2023	Por la cual se modifican los artículos 1, 2 y 3 de la Resolución 1035 de 2022 y los capítulos 3, 4, 5, 6, 8, 9, 10 y 11 del anexo técnico "Plan Decenal de Salud Pública 2022-2031" Resolución 100 de 2024 la cual establece las disposiciones para la planeación en salud, donde definió el proceso para la formulación del Plan Territorial de Salud.
Resolución 100 de 2024	Por la cual se dictan disposiciones sobre la Planeación Integral para la Salud y se deroga la Resolución 1536 de 2015.

## **SIGLAS**

ASIS: Análisis de la Situación de Salud  
AVPP: Años de Vida Potencialmente Perdidos  
CAC: Cuenta de Alto Costo  
CIE10: Clasificación Internacional de Enfermedades, versión 10  
DANE: Departamento Administrativo Nacional de Estadística  
Dpto: Departamento  
DSS: Determinantes Sociales de la Salud  
EDA: Enfermedad Diarreica Aguda  
ESI: Enfermedad Similar a la Influenza  
ESAVI: Eventos Supuestamente Atribuidos a Inmunización  
ERC: Enfermedad Renal Crónica  
ETA: Enfermedades Transmitidas por Alimentos  
ETS: Enfermedades de Transmisión Sexual  
ETV: Enfermedades de Transmitidas por Vectores  
HTA: Hipertensión Arterial  
IC95%: Intervalo de Confianza al 95%  
INS: Instituto Nacional de Salud  
IRA: Infección Respiratoria Aguda  
IRAG: Infección Respiratoria Aguda Grave  
LI: Límite inferior  
LS: Límite superior  
MEF: Mujeres en edad fértil  
Mpio: Municipio  
MSPS: Ministerio de Salud y Protección Social  
NBI: Necesidades Básicas Insatisfechas  
ODM: Objetivos de Desarrollo del Milenio  
OMS: Organización Mundial de la Salud  
OPS: Organización Panamericana de Salud  
OSIGD: Población con Orientaciones Sexuales e Identidades de Género Diversas  
RIPS: Registro Individual de la Prestación de Servicios  
RAP: Riesgo Atribuible Poblacional  
PIB: Producto Interno Bruto  
SISBEN: Sistema de Identificación y Clasificación de Potenciales Beneficiarios para los Programas Sociales.  
SGSSS: Sistema General de Seguridad Social en Salud  
SISPRO: Sistema Integral de Información de la Protección Social  
SIVIGILA: Sistema de Vigilancia en Salud Pública  
TB: Tuberculosis  
TGF: Tasa Global de Fecundidad  
VIH: Virus de Inmunodeficiencia Humano  
PP: puntos porcentuales



## Capítulo I. Análisis de la Situación de Salud en el territorio

Este capítulo presenta una síntesis de los aspectos más destacados del Análisis de Situación de Salud Participativo 2023, insumo que contribuye a la toma racional de decisiones, para la satisfacción de necesidades en salud de la población con un máximo de equidad, eficiencia y participación social, en concordancia con la disponibilidad del dato desde las fuentes oficiales con las que cuenta el País.

### Contexto territorial

La ciudad de Bucaramanga, capital del departamento de Santander limita por el Norte con el municipio de Rionegro; por el Oriente con los municipios de Matanza, Charta y Tona; por el Sur con el municipio de Floridablanca y; por el Occidente con el municipio de Girón. se encuentra en una terraza inclinada de la Cordillera Oriental a los 7° 08' de latitud norte con respecto al Meridiano de Bogotá y 73° 08' de longitud al Oeste de Greenwich. Con un área municipal es de 165 kilómetros cuadrados.

Mapa 1 División política administrativa y limites, municipio de Bucaramanga 2023

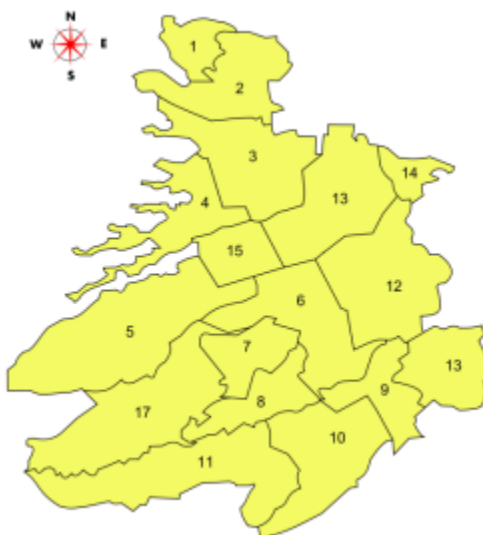

Fuente: Portal de la Alcaldía de Bucaramanga. Disponible en: <https://www.bucaramanga.gov.co/division-politico-urbana/>

Teniendo en cuenta el Acuerdo Municipal 034 de 2000, el suelo urbano de Bucaramanga se divide en 17 comunas. Dentro de cada comuna hacen parte: los barrios, asentamientos, urbanizaciones y otros (sectores con población flotante).

**Comunas Comuna 1 Norte:** Barrios: El Rosal, Colorados, Café Madrid, Las Hamacas, Altos del Kennedy, Kennedy, Balcones del Kennedy, Las Olas, Villa Rosa (sectores I, II y III), Omagá (sectores I y II), Minuto de Dios, Tejar Norte (sectores I y II), Miramar, Miradores del Kennedy, El Pablón (Villa Lina, La Torre, Villa Patricia, Sector Don Juan, Pablón Alto y Bajo).

Asentamientos: Barrio Nuevo, Divino Niño, 13 de Junio, Altos del Progreso, María Paz.  
Urbanizaciones: Colseguros Norte, Rosa Alta.

**Comuna 2 Nororiental:** Barrios: Los Ángeles, Villa Helena I y II, José María Córdoba, Esperanza I, II y III, Lizcano I y II, Regadero Norte, San Cristóbal, La Juventud, Transición I, II, III, IV y V, La Independencia, Villa Mercedes, Bosque Norte. Asentamientos: Mesetas del Santuario, Villa María, Mirador, Primavera, Olitas, Olas II.

**Comuna 3 San Francisco:** Barrios: Norte Bajo, San Rafael, El Cinal, Chapinero, Comuneros, La Universidad, Mutualidad, Modelo, San Francisco, Alarcón. Asentamientos: Puerto Rico. Otros: UIS

**Comuna 4 Occidental:** Barrios: Gaitán, Granadas, Nariño, Girardot, La Feria, Nápoles, Pío XII, 23 de Junio, Santander, Don Bosco, 12 de Octubre, La Gloria. Asentamientos: Camilo Torres, Zarabanda, Granjas de Palonegro Norte, Granjas de Palonegro Sur, Navas. Otros: Zona Industrial (Río de Oro).

**Comuna 5 García Rovira:** Barrios: Quinta Estrella, Alfonso López, La Joya, Chorreras de Don Juan, Campohermoso, La Estrella, Primero de Mayo. Asentamientos: Carlos Pizarro, Rincón de la Paz, 5 de Enero, José Antonio Galán, Pantano I, II, III. Urbanizaciones: La Palma, La Esmeralda, Villa Romero.

**Comuna 6 La Concordia:** Barrios: La Concordia, San Miguel, Candiles, Aeropuerto Gómez Niño, Ricaurte, La Ceiba, La Salle, La Victoria.

**Comuna 7 La Ciudadela:** Barrio: Ciudadela Real de Minas. Urbanizaciones: Macaregua, Ciudad Bolívar, Los Almendros, Plazuela Real, Los Naranjos, Plaza Mayor, Plazuela Real.

**Comuna 8 Sur Occidente:** Barrios: San Gerardo, Antigua Colombia, Los Canelos, Bucaramanga, Cordoncillo I y II, Pablo VI, 20 de Julio, África, Juan XXIII, Los Laureles. Asentamientos: El Fonce, Manzana 10 del barrio Bucaramanga. Urbanización: La Hoyada.

**Comuna 9 La Pedregosa:** Barrios: Quebrada la Iglesia, Antonia Santos Sur, San Pedro Claver, San Martín, Nueva Granada, La Pedregosa, La Libertad, Diamante I, Villa Inés, Asturias, Las Casitas. Asentamiento: Los Guayacanes. Urbanizaciones: Torres de Alejandría, Urbanización el Sol I y II.

**Comuna 10 Provenza:** Barrios: Diamante II, San Luis, Provenza, El Cristal, Fontana, Granjas de Provenza. Urbanización: Neptuno.

**Comuna 11 Sur:** Barrios: Ciudad Venecia, Villa Alicia, El Rocío, Toledo Plata, Dangond, Manuela Beltrán I y II, Igzabelar, Santa María, Los Robles, Granjas de Julio Rincón, Jardines de Coaviconsa, El Candado, Malpaso, El Porvenir, Las Delicias. Urbanización: Condado de Gibraltar.

**Comuna 12 Cabecera del Llano:** Barrios: Cabecera del Llano, Sotomayor, Antiguo Campestre, Bolarquí, Mercedes, Puerta del Sol, Conucos, El Jardín, Pan de Azúcar, Los Cedros, Terrazas, La Floresta.

**Comuna 13 Oriental:** Barrios: Los Pinos, San Alonso, Galán, La Aurora, Las Américas, El Prado, Mejoras Públicas, Antonia Santos, Bolívar, Álvarez. Otros: Estadio, Batallón.

**Comuna 14 Morrórico:** Barrios: Vegas de Morrórico, El Diviso, Morrórico, Albania, Miraflores, Buenos Aires, Limoncito, Los Sauces.

**Comuna 15 Centro:** Barrios: Centro, García Rovira.

**Comuna 16 Lagos del Cacique:** Barrios: Lagos del Cacique, El Tejar, San Expedito. Urbanizaciones: Santa Barbara, Quinta del Cacique, Palmeras del Cacique, Altos del Cacique, Altos del Lago. Otros: UDES.

**Comuna 17 Mutis:** Barrios: Mutis, Balconcitos, Monterredondo, Héroes, Estoraques I y II, Prados del Mutis. Urbanizaciones: Prados del Mutis. De conformidad con el Acuerdo Municipal 002 de 2013, la división política rural de Bucaramanga se encuentra constituida por tres corregimientos:

**Corregimiento 1:** Vereda Angelinos, Vereda El Aburrido, Vereda El Pablon, Vereda La Esmeralda Vereda La Sabana Vereda San Cayetano Vereda San Ignacio Vereda San Pedro Alto Vereda San Pedro Bajo Vereda Santa Rita Vereda Vijagual. Asentamiento Rural; Asopofavi, Bonanza Campestre, Nogal I y II, Vijagual, Villa Luz, Villa Lina.

**Corregimiento 2:** Vereda Bolarqui, Alto Vereda Bolarqui Parte Baja, Vereda Capilla Parte Alta, Vereda Capilla Parte Baja, Vereda Cuchilla Alta, Vereda Los Santos, Vereda Magueyes, Vereda Monserrate, Vereda Retiro Grande Parte Baja, Vereda Rosa Blanca.

**Corregimiento 3:** Vereda 10 de Mayo Santa Bárbara, Vereda Gualilo Alto, Vereda Gualilo Bajo, Vereda La Malaña, Vereda Pedregal, Vereda Retiro Chiquito, Vereda Retiro Grande Acueducto, Vereda San José. Asentamiento Rural; Chitota Los Cuadros, Miramanga, Porvenir, Alto de los Padres, La Malaña, Santa Bárbara, Granjitas Barrio Norte, Los Anaya.

Bucaramanga está conformada por un área total de 15215,72 Ha. En la tabla 01 se presenta la distribución por extensión territorial.

Tabla 1 Distribución por extensión territorial y área de residencia, Bucaramanga, 2023

Clase de Suelo	Categoría	Área (Ha)		%
Urbano	Urbano	2919,59	3328,02	22
	Protección	408,33		
Expansión Urbana		168,49	168,49	1
Rural	Protección	6491,66	11715,21	77
	Desarrollo o producción	5064,57		
	Desarrollo restringido	159,96		
<b>Total</b>			<b>15212,72</b>	<b>100</b>

Fuente: Oficina de planeación Municipal

El municipio de Bucaramanga cuenta con 499 km de vías urbanas pavimentadas en las cuales se han adelantado obras emblemáticas como el Viaducto Provincial (Carrera Novena), Intercambiador de la Carrera 27 con Avenida Quebrada Seca (Mesón de los

Búcaros), Intercambiador de la Carrera 15 con Avenida Quebrada Seca, la ampliación del Corredor Primario Bucaramanga – Floridablanca (Puerta del Sol – Provenza), Intercambiador del Mutis e Intercambiador de Neomundo. Por esta malla vial transita el parque automotor matriculado en Bucaramanga que asciende a 222.557 (101.380 automóviles y motocicletas con 44.496) (RUNT, 2019), y los 707.695 vehículos registrados en el Área Metropolitana, de los cuales, 422.809 son motocicletas, 244.945 son automóviles para transporte individual, 12.631 vehículos para transporte de pasajeros (bus, buseta, microbús) y 27.292 para transporte de carga (camión, tracto camión) (Agencia Nacional de Seguridad Vial, 2019).

Para el transporte terrestre de pasajeros, Bucaramanga cuenta con el Terminal de Transportes que abrió al público en 1991. Sus instalaciones la conforman cuatro secciones o módulos, que se encuentran divididos en empresas de taxis intermunicipales y empresas de buses, que cuentan con viajes en todo el territorio nacional. Entre enero y agosto de 2019, salieron del Terminal 1.685.334 personas en 155.334 vehículos (Terminal de Transporte de Bucaramanga, 2018).

En cuanto a la infraestructura vial vehicular urbana de competencia del municipio de Bucaramanga, se puede decir que está conformada por 499 km de vías, lo cual equivale a aproximadamente 3.500.000 m<sup>2</sup> de calzada o área por donde circulan los vehículos.

De igual manera, existen 142,02 km de red vial veredal en los 3 corregimientos que integran la zona rural del municipio. En la actualidad, hay 39,65 km placa huella/loza y 102,37 km de caminos destapados. Dicha infraestructura, se distribuye de la siguiente manera: Corregimiento 1: 60,50 km; Corregimiento 2: 30,00 km; Corregimiento 3: 11,90 km de vía en afirmado, lo que equivale a un 72%. El 28% restante que se encuentra construido en Placa Huella se distribuye así: 12,40 km corregimiento 1; 8,10 km Corregimiento 2 y 19,20 Km en el Corregimiento 3.

En cuanto a transporte aéreo el Aeropuerto Internacional Palonegro se encuentra ubicado en el municipio de Lebrija, Santander, a unos 30 km de Bucaramanga, y presta sus servicios de transporte de pasajeros y carga a los habitantes del municipio y toda su área de influencia. En el año 2019, se registraron 1.944.086 pasajeros, es decir, 288.015 viajeros más que en el 2018, lo que generó un crecimiento del 17,39%.

El municipio de Bucaramanga mediante el Decreto 0220 del 19 de diciembre de 2022 adoptó la actualización del plan municipal de gestión del riesgo de desastres y su adaptación al cambio climático, así como la estrategia municipal de respuesta a emergencias en Bucaramanga en su primera versión.

Bucaramanga en su conformación geológica del abanico presenta rocas sedimentarias no consolidadas de origen reciente, al centro y occidente se observa una pequeña franja de rocas sedimentarias perteneciente a la era terciaria con restos de cenizas volcánicas y se considera como una región de alta amenaza sísmica, donde confluye el movimiento de las placas tectónicas de la cordillera oriental que la hacen más propensa a fenómenos de origen geológico. Las principales fallas regionales que se contactan con el municipio de Bucaramanga son las de Santa Martha-Bucaramanga, Suárez y Surata, éstas poseen una gran transmisión de las ondas sísmicas, por cuanto son planos de inestabilidad de unos terrenos contra otros.

El Nido Sísmico o enjambre sísmico de Bucaramanga, su epicentro está ubicado a 150 km de profundidad y a 50 km al sur de Bucaramanga entre las poblaciones de Umpalá y Cepitá, en el Cañón del Chicamocha, donde chocan la placa tectónica de Nazca (pacífico desplazamiento de 60 a 70 mm al año), la placa Continental de Suramérica (desplazamiento de 15 a 20 mm al año) y la placa del Caribe (desplazamiento de 20 a 25 mm al año), en el Municipio de Bucaramanga se destacan cuatro fallas reales y una inferida las cuales se distribuyen a lo largo del territorio: 1. Falla de Bucaramanga – Morrórico 2. Falla del Suárez – Chimita 3. Falla Chitota – Río Suratá 4. Falla Quebrada la Iglesia.

Se han detectado problemas de erosión y deslizamientos en el Neiss de Bucaramanga en las regiones afluentes de la quebrada Suratoque, sur de la hacienda Vericute, en la terraza de Bucaramanga sobre Lagos del Cacique, antiguos Polvorines, afluentes de la quebrada el Dínamo, y sur del lago Miramanga.

Las principales zonas que pueden identificarse como de deslizamientos son las siguientes:

- Zona en cercanías a la Quebrada La Flora en su parte Baja.
- Dos focos existentes en la parte media de la Quebrada El Cacique.
- Dos grandes zonas en inmediaciones de la cabecera de la Quebrada La Aurora.
- Una pequeña zona en la parte media de la Quebrada La Aurora.

Las zonas de inundación encontradas en el área de influencia del municipio de Bucaramanga, son:

- La ribera oriental del Río de Oro, entre la Quebrada La Picha.
- Las riberas, tanto norte como sur, de la Quebrada La Rosita en su parte baja, es decir entre la afluencia de la Quebrada La Joya y su desembocadura en el Río de Oro.
- La ribera norte de la Quebrada La Iglesia.

Para ello el municipio cuenta con sistemas de información que permiten disponer del conocimiento del riesgo en los diferentes sectores que presentan amenazas de emergencias y desastres.

Con base en la Rosa de Vientos para Bucaramanga (IDEAM Internet) se ve que predominan los vientos de dirección norte con un 43% del promedio anual, seguidos de la dirección sur con un 17%, la noreste con un 11% y la noroeste con un 8%. Se observa también que las mayores velocidades están en la dirección noroeste con un rango entre 8.0 a 10.7 metros por segundo, seguida de la norte con un rango entre 3.4 a 5.4 m/seg. Estos registros están influidos por la ubicación zonal con respecto a la cordillera y por el sistema de circulación valle montaña, que se establece significativamente entre las 11 de la mañana y las 18 horas, cuando los vientos cálidos del valle se elevan intercambiándose con los vientos fríos de la cordillera y transportando hacia esta grandes cantidades de humedad que es precipitada a una altura cercana a los 2000 msnm, donde se presenta un segundo máximo de precipitación, después del observado en la zona plana del departamento. La ubicación de la ciudad, en la meseta cerrada al flujo desde el Oriente por la cordillera Oriental que actúa como barrera al igual que la Cuchilla Palonegro que lo cierra por el Occidente, es la responsable del régimen de viento observado.

Por estar Bucaramanga dentro de la zona tropical la mayoría de los elementos meteorológicos no experimentan grandes fluctuaciones aparte de las que se observan en la variación u oscilación entre los valores diurnos y nocturnos, no obstante, el grado de construcción hace que los valores medios meteorológicos sean alterados modificando de esta manera las condiciones medias climáticas que se tendrían si no existiesen estas. En el caso de la temperatura media de acuerdo a la fórmula deducida, considerando una elevación en la parte baja de la meseta de 700 metros y de 1000 metros en la parte alta, la temperatura media fluctúa entre los 25 y los 23°C pero, si se observaran unas condiciones de no urbanismo. Este último factor en realidad puede ocasionar una elevación de la temperatura media de entre 3 y 5°C, dependiendo de la distancia a la que nos hallemos de la zona de más alto índice de construcción o de mayor congestión vehicular.

La contaminación atmosférica con gases sulfurosos, Óxidos de carbono y otros derivados de la combustión incompleta de combustibles utilizados por el transporte urbano y de otros contaminantes atmosféricos, pueden traer algún tipo de riesgo a la salud de los ciudadanos. Igualmente, la mezcla de sustancias sobre la ciudad detiene la radiación ultravioleta lo cual puede traer consecuencias para la salud humana y alterar el régimen normal del clima. Al aire ciudadano le incrementa la temperatura, el calor proveniente de las industrias, de las edificaciones que mantienen el calor durante el día y los contaminantes del aire, lo cual impide el flujo normal de calor hacia las capas baja y altas de la atmósfera, manteniendo de esta manera el aire sobre la ciudad más cálido que el de los alrededores.

Se puede decir que el viento es de los parámetros meteorológicos más importantes, tanto en su dirección como en la velocidad, por cuanto de él depende el grado de limpieza del aire sobre la ciudad, así como de la manera de disminuir la temperatura en zonas o temporadas cálidas, aumentando la distancia entre edificaciones.

Pero indudablemente la temperatura es el factor de mayor incidencia definiendo el régimen térmico de las edificaciones y del microclima de la ciudad. En zonas accidentadas es de esperar diferencias de temperatura entre los cerros y el valle dependiendo de la orientación de la vertiente orográfica. Igualmente tiene gran influencia la distribución de la temperatura con la altura especialmente en el grado de limpieza del aire de la ciudad. Por ejemplo, en presencia de inversiones de temperatura (cuando la temperatura crece con la altura y el estado atmosférico es estable) disminuye la turbulencia del aire y se frenan las corrientes ascendentes, en consecuencia, los contaminantes del aire pueden permanecer más tiempo sobre la ciudad. Para disminuir las altas temperaturas en la ciudad se hace necesario aumentar las zonas verdes y conservar los parques existentes y de ser posible aumentar su número. De esta manera se frenaría el efecto de la así llamada “isla de calor” término con el que se ha querido denominar el grado de mayor calentamiento del aire en las cuencas de las ciudades.

La CDMB cuenta con una moderna red de monitoreo que consta de 3 estaciones (Club Unión – Cabecera, Colegio Gaitán, Hospital del Norte) y 7 micro estaciones en el municipio de Bucaramanga, que miden en tiempo real los parámetros exigidos por la normativa colombiana de la Resolución 2254 de 2017.

Las siete micro estaciones consisten en postes inteligentes que cuentan con un sensor principal de sulfuro de hidrógeno (H<sub>2</sub>S) para medir olores ofensivos, y con sensores indicativos de calidad del aire que medirán material particulado PM 10 y PM 2,5. Estos postes inteligentes se ubican en los barrios Nariño, Gaitán, Santander, La Joya, San



Ignacio, en las inmediaciones de Centro Abastos y en las inmediaciones de las empresas objeto de estudio (kilómetro 6.5, vía Palenque - Café Madrid).

El municipio de Bucaramanga cuenta con un sistema de alertas tempranas que le permite realizar un monitoreo permanente del comportamiento del clima en la ciudad y que le ha facilitado la toma de decisiones de manera preventiva y oportuna para salvaguardar la vida de los ciudadanos que se encuentran asentados en zonas de riesgo o amenaza de inundación o remoción en masa y activar los protocolos de respuesta a emergencias y desastres de la administración municipal como lo es el plan municipal de gestión del riesgo de desastres y la estrategia municipal de respuesta a emergencias, a continuación se relaciona la capacidad instalada en el municipio:

## Población

La población total Bucaramanga, según las proyecciones DANE Censo 2018, para 2023 es de 614.860 habitantes, equivalente al 1,2% del total de la población nacional, de los cuales 605.047 (98,4%) habitan en el casco urbano y 9.813 (1,6%) viven en el casco rural. Por sexo, el 52,4% (322.252) de los habitantes son mujeres y el 47,6% (292.608) son hombres. Estas desagregaciones son similares a nivel nacional y departamental, al observarse mayor concentración de la población en la zona urbana y representación de las mujeres. Con relación a la población total de 2018 la proyección de la población para el 2023 incrementó en un 5,8%, para el año 2025 se estima un crecimiento del 1.5% con respecto al 2023.

## Densidad poblacional por kilómetro cuadrado

La densidad poblacional para el Municipio de Bucaramanga es de 3.130 habitantes por kilómetro cuadrado en el año 2005, y para el 2023 fue 3.726 habitantes por kilómetro cuadrado.

## Población por área de residencia urbano/rural

En la tabla 2 se presenta la distribución de población según área de residencia. En el municipio se encontró que 98,4% de la población reside en el área urbana.

Tabla 2 Población por área de residencia municipio de Bucaramanga 2023

Municipio	Población cabecera municipal		Población resto		Población total	Grado de urbanización
	Población	Porcentaje	Población	Porcentaje		
<b>Bucaramanga</b>	605.047	98,4%	9.813	1,6%	614.860	61,6

Fuente: Departamento Administrativo Nacional de Estadística, DANE 2018

## Grado de urbanización

El grado de urbanización del municipio de Bucaramanga es del 61,6 lo que significa que la ciudad de Bucaramanga por cada persona que residen en el área rural hay 62 personas en el área urbana.

## Número de viviendas

Según Secretaría de Planeación de la Alcaldía de Bucaramanga, oficina de Estratificación, a junio de 2020 en el municipio se registraron 161.710 predios residenciales con estratificación en el área urbana. De estos, el mayor porcentaje corresponde al estrato 4 (34,1%), seguido por el 3 (26,7%) y el 2 (15,3%). Con respecto a la zona rural, el total fue de 6.141 predios residenciales, de los cuales el mayor porcentaje registra pertenencia al estrato 1 (48,6%), en segundo lugar, el 2 (34,2%) y el 3 (11,8%).

## Número de hogares

Para el año 2018 se registraron en total 189.442 viviendas en el municipio, correspondientes a 175.107 hogares, con 528.855 personas habitando en las mismas, según datos del Censo Nacional de Población y Vivienda - CNPV 2018. Del total de hogares, 186.002 pertenecen a la cabecera municipal y 3440 a centros poblados y rurales dispersos.

### Población con pertenencia a pueblos y comunidades étnicas

De acuerdo con el Censo de población del DANE realizado en el 2018, se presenta en la tabla 6 la distribución de la población del municipio según pertenencia étnica, donde 1,57% corresponde a la población con pertenencia étnica de Negro, Mulato, Raizal, ROM o Indígena.

Tabla 3. Población por pertenencia étnica del municipio de Bucaramanga, 2018

Pertenencia étnica	Total, por pertenencia étnica	Porcentaje de la población pertenencia étnica
Indígena	249	0,050%
Gitano(a) o Rom	9	0,0%
Raizal del Archipiélago de San Andrés, Providencia y Santa Catalina	58	0,01%
Palenquero(a) de San Basilio	16	0,00%
Negro(a), Mulato(a), Afrodescendiente, Afrocolombiano(a)	8.308	1,57%
Ningún grupo étnico	51.2695	96,96%
No informa	7.520	1,42
<b>Total</b>	<b>528.855</b>	<b>100%</b>

Fuente: Censo Nacional de Población y Vivienda 2018, DANE, Colombia

## Comunidad Indígena

La comunidad indígena de mayor concentración en el municipio de Bucaramanga es proveniente de los departamentos de Nariño y Putumayo, se denominan Ingas, y pueden

subdividirse en Pueblo Inga e Ingas de Manoy. Otros pueblos indígenas en menor cantidad también habitan el territorio.

La base de datos de asegurados en el régimen subsidiado informa de 124 indígenas.

La población indígena que se ha identificado y con la que se han realizado las jornadas de metodologías participativas: cartografía social y diálogos de saberes, están ubicadas en las comunas 1, 2,3, 5, 13 y 15 de la ciudad.

Su trabajo en la informalidad (la mayoría de ellos) lo realizan en la comuna 15, venta de plantas medicinales y preparados relacionados para curar síntomas como vómito, diarrea, mareos, fiebre, brotes en piel, malestares estomacales. Y artesanías en mostacilla para adornos y/o curar situaciones de alteración del bienestar (cosmovisión del estado de salud), tales como cuajo, mal de ojo, alteraciones emocionales (salud mental).

### Comunidad NARP

La comunidad negra y afrodescendiente del territorio se ubica en vivienda en las comunas 1, 3, 13, 10, 11. Al cierre del 2023 no se cuenta con base de datos para garantizar un dato de cuántos pobladores de estas etnias habitan el municipio.

### Estructura demográfica

Figura 1. Pirámide poblacional de Bucaramanga, 2018, 2023 y 2025

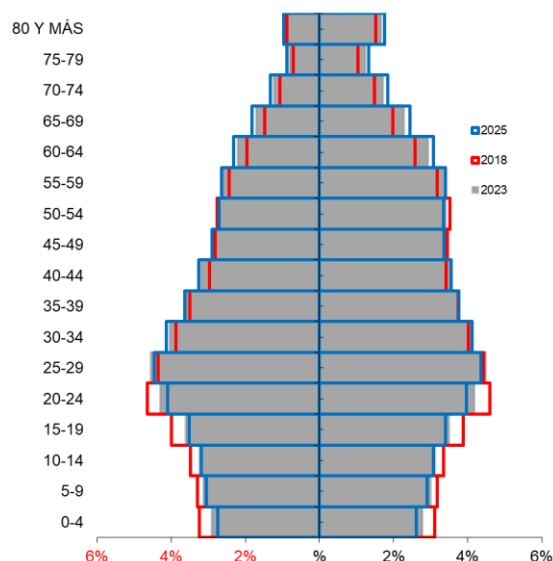

Fuente: Departamento Administrativo Nacional de Estadísticas, DANE 2018-2026

La población del municipio de Bucaramanga durante el año 2023 es de 614.860 habitantes; comparado con el año 2018 es 5,8% mayor (33.730 habitantes). De la población, el 52,45%

(322.252) de los habitantes son mujeres y el 47,55% (292.608) son hombres. La relación hombre: mujer para el año 2018 era de 90 hombres por cada 100 mujeres, mientras que para el año 2023 por cada 91 hombres había 100 mujeres.

### Población por grupo de edad

En relación con la proporción de habitantes por ciclo vital, se encuentra una población con predominio de población adulta, la cual muestra un aumento desde el 2018 y se mantiene este aumento pasando de 44,8% al 45,86% para el año 2022. Para los adultos mayores de 60 años muestra un aumento que espera se mantenga pasando al 14,71% y espera se aumente al 17,79% para el 2025.

Para la primera infancia, adolescencia y juventud se presenta una disminución de la proporción poblacional para el 2023 en relación al año 2018 y se espera se mantenga esta disminución hasta el año 2025. (Ver tabla 7).

Tabla 4. Proporción de la población por ciclo vital, municipio 2018, 2023 y 2025.

Ciclo Vital	2018		2023		2025	
	Número absoluto	Frecuencia relativa	Número absoluto	Frecuencia relativa	Número absoluto	Frecuencia relativa
Primera infancia (0-5 años)	44.465	7,7	42.366	6,89	40.668	6,52
Infancia (6-11)	45.630	7,9	45.604	7,42	45.325	7,27
Adolescencia (12 a 18 años)	60.128	10,3	58.094	9,45	57.666	9,24
Juventud (14-26)	128.913	22,2	126.293	20,54	123.379	19,78
Adulthood (27-59)	260.628	44,8	281.948	45,86	288.136	46,18
Adulto mayor (>60 años)	85.481	14,7	102.938	16,74	110.964	17,79
<b>Total Municipio</b>	<b>581.130</b>	-	<b>614.860</b>	-	<b>623.881</b>	-

Fuente: DANE, proyecciones de población 2015-2026 con base en el CENSO 2018

En el municipio de Bucaramanga los hombres representan el 47,55% (292.608) de la población total; para los decenios se observan una distribución similar por sexo, excepto a partir de los 25 años, en donde las mujeres tienen mayor representación, respecto a los hombres, especialmente entre los 45 y 59 años (Figura 2)

Figura 2. Población por sexo y grupo de edad del municipio de Bucaramanga, 2023

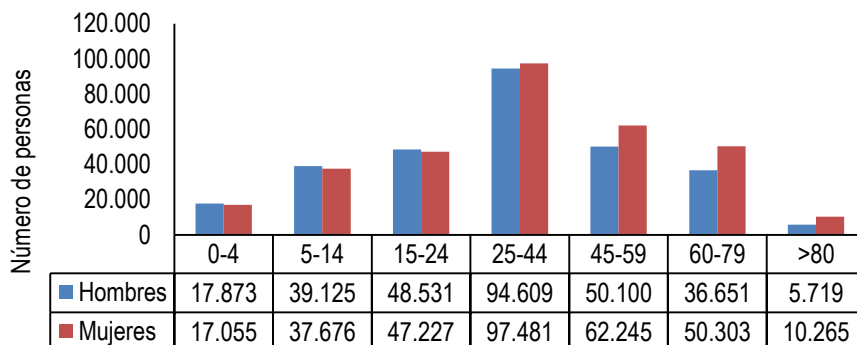

Fuente: Departamento Administrativo Nacional de Estadística. Censo DANE, 2018

Tabla 5. Otros indicadores de estructura demográfica del municipio de Bucaramanga, 2018, 2023, 2025.

Índice Demográfico	Año		
	2018	2023	2025
Poblacion total	581.130	614.860	623.881
Poblacion Masculina	275.757	292.608	297.249
Poblacion femenina	305.373	322.252	326.632
Relación hombres:mujer	90,30	90,80	91
Razón niños:mujer	23	21	20
Indice de infancia	20	18	18
Indice de juventud	26	25	24
Indice de vejez	10	12	12
Indice de envejecimiento	52	64	70
Indice demografico de dependenci	42,57	42,39	42,71
Indice de dependencia infantil	28,06	25,87	25,09
Indice de dependencia mayores	14,50	16,52	17,63
Indice de Friz	99,17	89,24	85,22

Fuente: Departamento Administrativo Nacional de Estadística. Censo DANE, 2018

### Dinámica demográfica

La figura 3 muestra el comportamiento de las tasas brutas de natalidad y mortalidad, para el municipio de Bucaramanga, entre 2005 y 2021. La tasa bruta de mortalidad se ha mantenido estable en el periodo de 2005 a 2018, con un incremento a partir del 2019. De otro modo, la tasa de natalidad exhibe una tendencia al decremento, con el cambio de 17,64 a 10,8 por 100.000 nacidos vivos, en 2015 y 2021, respectivamente.

Figura 3. Comparación entre las Tasas Brutas de Natalidad y Mortalidad\* de Bucaramanga por 100.000 habitantes, 2005 a 2021

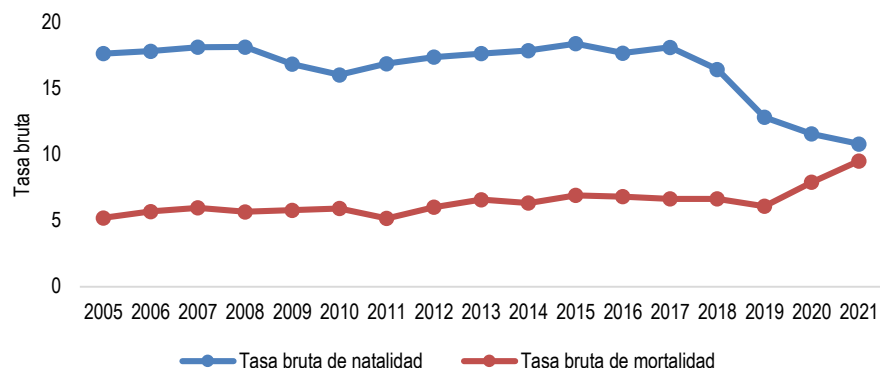

\*Tasa bruta de mortalidad por 100.000 habitantes y tasa bruta de natalidad por 100.000 nacidos vivos  
Fuente: DANE, Estadísticas Vitales 2005 – 2021

Las tasas específicas de fecundidad, en mujeres entre los 10 y 14 años para Bucaramanga, en 2021 correspondió a 1,64 nacidos vivos en mujeres en este grupo de edad, registrados por cada 1000 mujeres del mismo grupo etario. En cuanto, a la tasa específica de fecundidad en mujeres de 15 y 19 años para Bucaramanga, en el mismo año, fue de 39,14 nacidos vivos, registrados por cada 1000 mujeres del mismo grupo etario, inferior a la registrada para Santander en el mismo año.

Tabla 6. Otros indicadores de la dinámica de la población de Bucaramanga- Santander, 2021

Indicador	2021 Bucaramanga	2020 Santander
Tasas de Fecundidad en mujeres entre 10 y 14 años*	1,64	1,42
Tasas Específicas de Fecundidad en mujeres entre 10 y 19 años*	36,14	41,96
Tasas de Fecundidad en mujeres entre 15 y 19 años*	19,88	22,05

Fuente: DANE, conciliación Censal 1985-2005 y Proyecciones de Población 2018-2023

\*Estadísticas Vitales DANE, datos disponibles en SISPRO

### Movilidad forzada

En el municipio de Bucaramanga se tienen identificadas 59.414 personas víctimas de desplazamiento, en 2022, de las cuales 30.652 son mujeres y 28.506 son hombres. Se reportan un total de 36 víctimas de desplazamiento como no definidas por sexo, y 124 no reportados (Tabla 7).



Tabla 7. Población victimizada de desplazamiento por grupo de edad y sexo. Bucaramanga, Corte 30-06-2022.

GE - Quinquenios DANE	FEMENINO	MASCULINO	NO DEFINIDO	NR - NO REPORTADO	Total general
De 0 a 04 años	239	232		4	475
De 05 a 09 años	1684	1764	87	4	3539
De 10 a 14 años	2526	2490	9	35	5060
De 15 a 19 años	2733	2705		33	5471
De 20 a 24 años	3350	3339		2	6691
De 25 a 29 años	3623	3710		1	7334
De 30 a 34 años	3044	3134			6178
De 35 a 39 años	2546	2268			4814
De 40 a 44 años	2277	1815			4092
De 45 a 49 años	2012	1506			3518
De 50 a 54 años	1766	1325			3091
De 55 a 59 años	1437	1092			2529
De 60 a 64 años	1079	918			1997
De 65 a 69 años	752	648			1400
De 70 a 74 años	552	473			1025
De 75 a 79 años	388	384			772
De 80 años o más	641	695			1336
No Definido	2	3			5
No Reportado	1	5	36	45	87
<b>Bucaramanga</b>	<b>30652</b>	<b>28506</b>	<b>132</b>	<b>124</b>	<b>59414</b>

Fuente: Registro Único de Víctimas – RUV, 06-2022, Bodega de Datos de SISPRO

## Población LGBTIQ+

La Secretaría de Desarrollo Social de Bucaramanga, en el proceso de la formulación de Política Pública para la Población con Orientaciones Sexuales e Identidades de Género Diversas, parte del reconocimiento de las realidades vividas por estos grupos poblacionales en la actualidad. De esta manera en el año 2020 y 2021 se inició un proceso diagnóstico, desde el cual se buscó reflejar la situación de la población con OSIGD.

Mediante el proceso de caracterización fue posible identificar cómo está distribuida la población OSIGD en la ciudad de Bucaramanga respecto al sexo.

Figura 4 Sexo asignado al nacer población con OSIGD de Bucaramanga, 2021

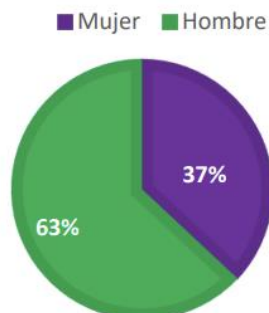

Fuente: Situación actual de la población con OSIGD en Bucaramanga, 2021

De esta manera en el proceso de caracterización se encuentra que la mayoría, es decir, el 63% de la población OSIGD caracterizada, 119 personas, afirmaron que se les asignó el sexo masculino al nacer, mientras que el 37% de las personas caracterizadas, es decir 70 respuestas, afirmaron que se les asignó el sexo femenino al nacer.

Durante el proceso de caracterización, también fue importante conocer la identidad de género de la población. Para ello se incluyó un apartado en el que se consultaba este aspecto; dicha caracterización se encuentra distribuida como aparece en la siguiente gráfica.

Figura 5 Identidad de género población con OSIGD de Bucaramanga, 2021

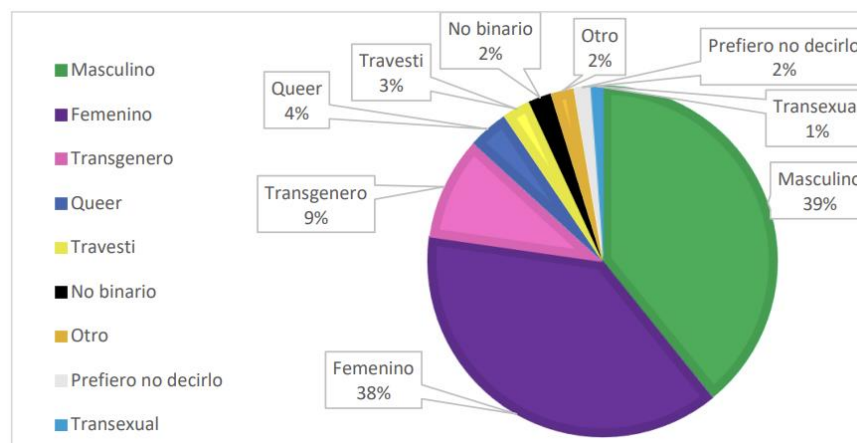

Fuente: Situación actual de la población con OSIGD en Bucaramanga, 2021

### Población Migrante

Santander es el octavo departamento de Colombia con mayor presencia de población migrante venezolana, con 117.571 que equivale al 4.08% del total del estimado en todo el territorio nacional.

De la misma manera, el municipio de Bucaramanga ocupa el octavo lugar en Colombia con mayor presencia de población migrante venezolana, con 60.563 que equivale al 51,51% del total del estimado en el departamento de Santander.

En Santander, Bucaramanga concentra el 51.5% de migrantes venezolanos, seguido por Floridablanca, Barrancabermeja, Piedecuesta, Girón, San Gil y Socorro. En estos 6 municipios se concentran el 80% del total de migrantes venezolanos en el departamento.

### Población Campesina

El Municipio de Bucaramanga cuenta con 11.716,21 hectáreas de uso rural (el 77% del área del municipio) en donde, según las proyecciones del DANE (2018), habitan 10.112 personas (1,67% de la población total del municipio). Según el Plan General de Asistencia Técnica Agropecuaria -PGAT, el número de familias campesinas asciende a 1.205, de los cuales 853 (70%) son considerados pequeños productores con posesión de 2 Unidades de Agricultura Familiar -UAF o menos, 350 son considerados campesinos habitantes (29%) y

2 familias únicamente son consideradas medianos productores. Con esta caracterización poblacional es preciso anotar la predominancia de una Agricultura Familiar Campesina y Comunitaria -AFCC en el municipio de Bucaramanga.

### Pobreza multidimensional

A partir del Censo realizado en el 2018 por el DANE, la incidencia de la pobreza multidimensional de Bucaramanga fue 14,2%. En la tabla 8 se relacionan las variables que impactan este indicador, de la cabecera municipal y sector rural del municipio.

Tabla 8 Porcentaje de hogares que enfrentan privación por variable (%) Municipio de Bucaramanga (total, cabeceras y centros poblados y rural disperso) – 2018

Variable	Total	Cabeceras	Centros poblados y rural
<b>Analfabetismo</b>	4,8	4,7	11,8
Bajo logro educativo	32,7	32,1	63
Barreras a servicios para cuidado de la primera infancia	1,9	1,9	2,4
Barreras de acceso a servicios de salud	4,1	4	5
Tasa de dependencia económica	25,4	25,3	33,2
Hacinamiento crítico	7,4	7,4	5,1
Inadecuada eliminación de excretas	4,2	3,9	23,8
Inasistencia escolar	2,8	2,7	6,4
Material inadecuado de paredes exteriores	1,5	1,5	1,1
Rezago escolar	10,8	10,7	19,2
Sin acceso a fuente de agua mejorada	5,1	4,7	29,9
Sin aseguramiento en salud	19,7	19,7	20,2
Trabajo infantil	0,6	0,6	1,2
Trabajo informal	77,5	77,3	85,9

Fuente: DANE. Censo Nacional de Población y Vivienda (2018)

El Censo de 2018 permitió el cálculo de la medida de pobreza multidimensional municipal a nivel de manzana. Usando métodos estadísticos espaciales fue posible visualizar dónde se agrupan valores altos y bajos de la medida de pobreza multidimensional, así como los valores atípicos. Estos análisis disponen información que ayudan a la focalización de recursos para la reducción de la pobreza. Los conglomerados de alta pobreza en Bucaramanga, se localizan, principalmente, en las comunas 1, 2, 4, 5 y 10.

### Cobertura Bruta de educación

El porcentaje de hogares con analfabetismo del municipio de Bucaramanga es de 11,80% valor inferior en comparación con el departamento.

Para el año 2021, la tasa de cobertura bruta de educación primaria y secundaria, presentan valores superiores a la tasa del departamento con valores de 112,04 y 117,32, respectivamente. Sin embargo, la tasa de cobertura de educación media presenta un valor inferior al indicador reportado por el departamento de Santander con 98,02. Tabla 9

Tabla 9 Tasa de cobertura bruta de educación en el municipio de Bucaramanga, 2003 a 2021

Indicadores	Santander. 2021	Bucaramanga. 2021	Comportamiento																		
			2003	2004	2005	2006	2007	2008	2009	2010	2011	2012	2013	2014	2015	2016	2017	2018	2019	2020	2021
Porcentaje de hogares con analfabetismo (DNP-DANE)	8,3	11,80			-												↗				
Tasa de cobertura bruta de Educación categoría Primaria (MEN)	106,3	112,04	-	-	-	-	-	-	-	-	↗	↗	↗	↗	↘	↘	↗	↘	↘	↘	
Tasa de cobertura bruta de Educación Categoría Secundario (MEN)	113,5	117,32	-	-	-	-	-	-	-	-	↗	↘	-	↗	↗	↘	↗	↗	↗	↘	
Tasa de cobertura bruta de Educación Categoría Media (MEN)	100,6	98,02	-	-	-	-	-	-	-	-	↗	↘	↗	↘	↗	↗	↘	↗	↘	↗	

Fuente: Ministerio de Educación Nacional, MEN.2021, Departamento Administrativo Nacional de Estadísticas. DANE, 2018

### Oferta Institucional Servicios Públicos

El análisis descriptivo de las condiciones de vida se realizó de acuerdo a la estimación de la razón de proporciones y sus intervalos de confianza al 95%. Al analizar y comparar los determinantes intermediarios de la salud entre la zona urbana y rural se evidencia que ambos presentan coberturas de servicios de electricidad del 100%, pero se aprecian que tan solo el 10% de la población rural posee el servicio de acueducto y alcantarillado.. Tabla 10

Tabla 10. Determinantes intermedios de la salud - condiciones de vida del municipio de Bucaramanga 2022

Determinantes intermediarios de la salud	Cabecera	Resto
Cobertura de servicios de electricidad	100	100,00
Cobertura de acueducto	82,86	9,42
Cobertura de alcantarillado	82,7	7,96

Fuente: Bodega de datos SISPRO 2023

## Viviendas y hogares

En Bucaramanga de acuerdo con el Censo realizado por el DANE en el 2018, existen 189.442 viviendas, representando el 24% del total de viviendas del departamento de Santander (773.583). El 63% (119.348) de las viviendas de Bucaramanga son tipo casa, el 33% (62.516) apartamento y el 4% (7.578) tipo cuarto. En cuanto a la distribución de hogares el tipo con mayor prevalencia es el familiar nuclear, con 55,9%. Los hogares amplios corresponden al 19,9%. Los hogares unipersonales son el 19,1%. Los dos tipos de hogar de menor prevalencia son los familiares sin núcleo con el 4,2% y los no familiares sin núcleo, 0,9%

El DANE realizó el cálculo del déficit de vivienda cuantitativo y cualitativo para Bucaramanga a partir del Censo realizado en el 2018, a nivel manzana. Los mapas muestran la concentración del déficit cuantitativo (izquierda) y el déficit cualitativo (derecha) en la ciudad. El déficit cuantitativo se concentra, principalmente en las comunas 1, 2 y 4. El déficit cualitativo tiene sus mayores concentraciones ubicadas en las comunas 1, 10 y 11.

En Bucaramanga el 57,6% de los hogares con déficit cualitativo de vivienda habitan en viviendas con hacinamiento mitigable, en segundo lugar, con el 29,5% con déficit de alcantarillado, en tercer lugar, con déficit de agua para cocinar 28,2%

## Seguridad Alimentaria

El porcentaje de nacidos vivos con bajo peso al nacer se presenta así: para el municipio de Bucaramanga fue de 8,80, mayor que el valor del Departamento (8,2); incrementando con respecto al año anterior. Tabla 11

Tabla 11. Determinantes intermedios de la salud - seguridad alimentaria y nutricional de Bucaramanga, 2006-2021

Determinantes intermedios de la salud	Santander 2021	Bucaramanga 2021	Comportamiento															
			2006	2007	2008	2009	2010	2011	2012	2013	2014	2015	2016	2017	2018	2019	2020	2021
Porcentaje de nacidos vivos con bajo peso al nacer (EEVV-DANE)	9,8	9,84	↗	↗	↗	↘	↗	↘	↘	↘	↘	↗	↗	↗	↘	↗	↗	↗

Fuente: Bodega de datos SISPRO 2023

## Pobreza monetaria

La Incidencia de la Pobreza Monetaria, mide el porcentaje de la población que tiene un ingreso per cápita de la unidad de gasto por debajo de la línea de pobreza según el dominio geográfico. El comportamiento para Bucaramanga AM durante el periodo comprendido del 2012 al 2021, presentando un incremento en el año 2020 como consecuencia de la pandemia causada por Sars-CoV2 (Covid-19), sin embargo, en el 2021 alcanzo una disminución significativa de aproximadamente 10 p.p. en comparación con 2020. No

obstante, se encuentra muy por encima de la meta nacional establecida a partir de los objetivos de desarrollo sostenible 2030 que se encuentra en 18,7%.

Figura 6 Pobreza monetaria, Bucaramanga, 2012-2021

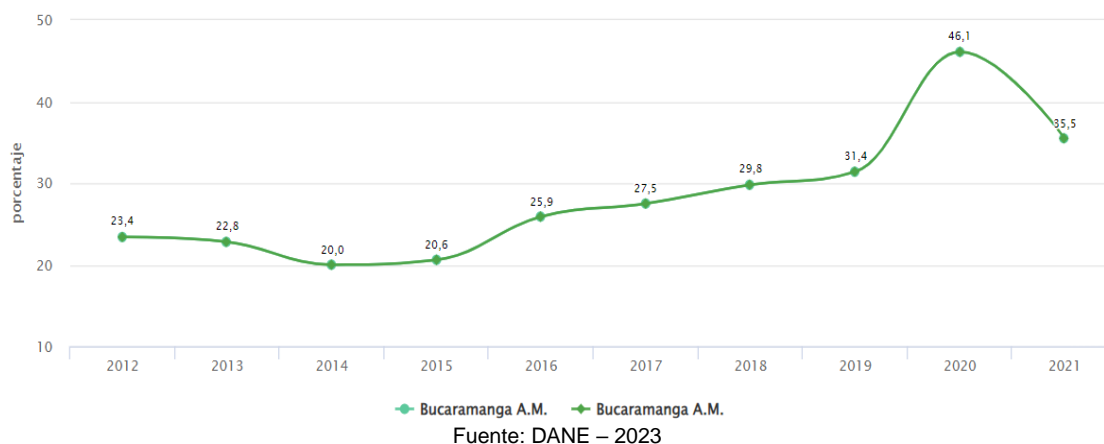

Por otro lado, la incidencia de la pobreza extrema mide el porcentaje de la población que tiene un ingreso per cápita del hogar por debajo de la línea de pobreza extrema de su dominio geográfico. En 2021 en Bucaramanga A.M. la incidencia de la pobreza monetaria extrema presentó una disminución de 8.9 p.p. (7,5%) respecto a 2020, sin embargo, la cifra es superior a la meta nacional de los objetivos de desarrollo sostenible 2030 que se encuentra en 18,7%

Figura 7 Pobreza monetaria extrema, Bucaramanga, 2012-2021

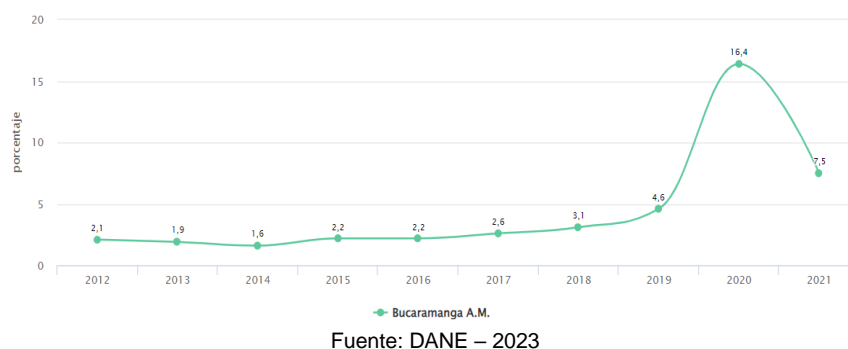

### Necesidades básicas insatisfechas

La metodología de necesidades básicas insatisfechas (NBI) busca determinar, con ayuda de algunos indicadores simples, si las necesidades básicas de la población se encuentran cubiertas. Los grupos que no alcancen un umbral mínimo fijado, son clasificados como



pobres. Los indicadores simples seleccionados, son: Viviendas inadecuadas, Viviendas con hacinamiento crítico, Viviendas con servicios inadecuados, Viviendas con alta dependencia económica, Viviendas con niños en edad escolar que no asisten a la escuela.

Se evidenció que las mayores concentraciones de hogares con necesidades básicas insatisfechas en Bucaramanga se presentan en las comunas 1, 2, 4, 5, 7, 11 y 13.

En la tabla que se presenta a continuación, se registra que el sector rural de Bucaramanga presenta el mayor % de necesidades básicas insatisfechas comparado con la cabecera municipal.

Tabla 12 Necesidades Básicas Insatisfechas (NBI) total, cabecera, centros poblados y rural disperso, Bucaramanga, 2018

<b>Necesidades Básicas Insatisfechas (NBI)</b>	<b>Total</b>	<b>Cabecera municipal</b>	<b>Centros Poblados y Rural Disperso</b>
<b>Prop de Personas en NBI (%)</b>	5,56	5,44	11,69
Prop de Personas en miseria	0,61	0,59	1,68
Componente vivienda	0,87	0,82	3,11
Componente Servicios	0,35	0,35	0,30
Componente Hacinamiento	1,87	1,86	2,50
Componente Inasistencia	1,34	1,31	2,86
Componente dependencia económica	1,83	1,77	4,99

Fuente: DANE – CNPV 2018

## Sistema sanitario

Porcentaje de hogares con barreras de acceso a los servicios para cuidado de la primera infancia: se observa que para el año 2018 en Bucaramanga fue de 1,90% resultó significativamente menor al resultado de Santander.

En cuanto al indicador de barreras en el acceso a los servicios de salud, es superior con una diferencia estadísticamente significativa el porcentaje de Bucaramanga con el 4,10% al compáralo con Santander 1,4%, en estos indicadores.

En el 2022 en Bucaramanga, la cobertura de afiliación al SGSSS fue del 100%, la cual fue superior al ser comparada con la cobertura de afiliación departamental del 97%, sin llegar a ser estadísticamente significativa.

En Bucaramanga, la cobertura administrativa de vacunación en 2022 fue de 82,34% para BCG en nacidos vivos adicionalmente, en menores de 1 año, la cobertura de 3 dosis de DPT fue de 92,30%, para polio de 83,90% y para triple viral de 83,70%, coberturas superiores a la registradas para Santander en el mismo año, sin embargo, no se están cumpliendo con las coberturas útiles de vacunación (95%), excepto con el biológico DPT.



En el municipio de Bucaramanga se tienen identificadas 59.414 personas víctimas de desplazamiento en 2022, de las cuales 30.652 son mujeres y 28.506 son hombres. Se reportan un total de 36 víctimas de desplazamiento como no definidas por sexo, y 124 no reportados. La Corporación Compromiso y otras organizaciones del territorio, han señalado la necesidad de contar con referentes de monitoreo y seguimiento sobre el tema de los Derechos Humanos, en un departamento en donde históricamente esto se ha invisibilizado o se ha tratado de minimizar; en especial en territorios del departamento donde se dan disputas ambientales, (agua, explotación minera megaproyectos) y procesos de liderazgo social que se tratan de opacar.

Así como la presencia de grupos disidentes de los procesos de paz (FARC-2016) o de grupos activos como las guerrillas del ELN.

Al mismo tiempo, algunos micro territorios en las comunas (urbanas y rurales), presentan situaciones relacionadas con sobrevivencia, delincuencia, redes de microtráfico de sustancias psicoactivas ilegales; lo que complejiza la situación de derechos humanos.

Al analizar la tasa de violencia intrafamiliar, se aprecia que el municipio de Bucaramanga tiene una tasa superior que la del departamento de Santander, aunque esta no es estadísticamente significativa. Hay que tener en cuenta que para los años 2020 y 2021, se presentó una disminución en este estimador. Respecto a la tasa de incidencia de violencia contra la mujer, se evidencia un decremento para 2021, para el presente indicador, el municipio presenta un valor más bajo que el departamento. Tabla 14).

Tabla 14. Determinantes intermedios de la salud - factores psicológicos y culturales del departamento, de Santander y Municipio de Bucaramanga, 2021

Determinantes intermedios de la salud	Santander	Bucaramanga	Comportamiento															
			2006	2007	2008	2009	2010	2011	2012	2013	2014	2015	2016	2017	2018	2019	2020	2021
Tasa de incidencia de violencia intrafamiliar (Instituto Nacional de Medicina Legal y Ciencias Forenses)	38,37	34,51	-	-	-	-	↗	↗	↘	↘	↗	↘	↘	-	-	↗	↘	↘
Tasa de incidencia de violencia contra la mujer (Instituto Nacional de Medicina Legal y Ciencias Forenses)	628,45	621,10	-	-	-	-	-	-	↗	↘	↘	↗	↗	↘	↘	↗	↘	↗

Fuente: Base de datos SISPRO 2021

La situación de violencias de género, contra niños, niñas, adolescentes y personas mayores, presenta niveles de complejidad y agudización, a pesar de los esfuerzos conjuntos interinstitucionales que se han venido realizando para tratar de prevenir o promover prácticas no violentas en las interacciones sociales.

De acuerdo a los datos del Sistema de Vigilancia en Salud Pública – SIVIGILA (2023), las dinámicas de violencia se aumentan cada año y muestran un panorama complejo en el municipio.

Tabla 15 Vigilancia en Salud Pública de la violencia de género e intrafamiliar, Bucaramanga, 2023\*

Violencia de género	Niños y niñas (0-9 años)	Adolescencia (15 – 19 años)	Adulto mayor (60 años)
2021	762	188	49
2022	812	216	62
2023 (Corte de 30 Nov)	1.202	341	118

Fuente: SIVIGILA, 2023

\* Datos preliminares

Por otra parte, los reportes del Informe Forenses del Instituto Nacional de Medicina Legal y Ciencias Forenses – INMLCF (2023), muestra en el boletín estadístico a octubre (2023), los datos de lesiones no fatales reflejados en violencia interpersonal, violencia intrafamiliar, presunto abuso sexual.

Tabla 16 Lesiones no fatales según contexto, Ciudades Capitales, Colombia, 2023

Municipio del hecho	Violencia interpersonal	Violencia intrafamiliar	Lesiones en eventos de transporte	Exámenes médico legales por presunto delito sexual	Lesiones accidentales	Total
Arauca	202	267	90	85	11	655
Armenia	467	376	285	137	8	1.273
Barranquilla	2.066	1.433	710	431	38	4.678
Bogotá, D.C.	18.649	11.827	4.657	3.361	418	38.912
Bucaramanga	1.571	726	585	160	42	3.084
Cartagena de Indias	1.604	951	563	415	15	3.548
Cúcuta	931	737	438	284	17	2.407
Florencia	351	251	185	214	13	1.014

Fuente: Forensis (2023)

En este informe se evidencia que en el municipio de Bucaramanga han ocurrido en lo corrido del año: 1571 casos de violencia interpersonal, 726 casos de violencia intrafamiliar, 160 exámenes médico-legales por presunto delito sexual, lo que muestra un panorama muy complejo frente a estas dinámicas de violencia, si se tiene en cuenta que estos datos estadísticos solo reflejan aquellos casos o situaciones que llegan a la entidad y por tanto son registrados; pero puede triplicarse esta suma, si se tienen en cuenta otras fuentes de

información como Policía Nacional, Instituto Colombiano de Bienestar Familiar o Comisarías de Familia.

Si se compara con el informe del 2022, hay una variación en los datos que sigue siendo mínima y que continúa reflejando una problemática que requiere atención, prevención y mayor activación de recursos de promoción.

Tabla 17 Lesiones no fatales según contexto, Ciudades Capitales, Colombia, 2022

Municipio del hecho	Violencia interpersonal	Violencia intrafamiliar	Lesiones en eventos de transporte	Exámenes médico legales por presunto delito sexual	Lesiones accidentales	Total
Arauca	282	376	110	110	12	890
Armenia	743	422	383	223	14	1.785
Barranquilla	2.661	1.804	912	529	66	5.972
Bogotá, D.C.	22.196	14.483	5.796	5.046	488	48.009
Bucaramanga	1.611	772	618	232	28	3.261
Cartagena de Indias	1.816	1.310	603	606	24	4.359

Fuente: Forensis (2022)

En el año 2022, las cifras indicaron que hubo 1.611 casos de violencia interpersonal, 772 casos de violencia intrafamiliar y 232 exámenes médico-legales por presunto delito sexual.

En el territorio se dan otras formas de conflicto, que se reflejan en las interacciones cotidianas entre los habitantes del municipio. Las riñas callejeras, las agresiones verbales y no verbales, las formas inadecuadas de resolver temas o situaciones que surgen en la convivencia ciudadana, muestran las grandes dificultades personales, grupales y colectivas para incorporar recursos de reconocimiento, negociación y resolución pacífica de conflictos.

Estas dinámicas de conflicto y de violencia, que se ubican desde condiciones de intolerancia social, exclusión, estigmatización, discriminación se consideran multifactoriales y pasan por factores como los económicos, sociales, educativos y ocupacionales.

En Bucaramanga, Colombia, existen varias organizaciones sociales que representan y defienden los derechos de diferentes grupos dentro de la sociedad, estas organizaciones suelen participar activamente en actividades de incidencia, asesoramiento, sensibilización y defensa de derechos en la ciudad, siendo parte fundamental del ejercicio de participación ciudadana y del diálogo con las autoridades locales para influir en políticas públicas y en la promoción de derechos en la región

Algunas de carácter no gubernamental como es el caso de la Corporación Compromiso y la Fundación Comité de Solidaridad con los presos políticos, quienes acompañan y ayudan a realizar incidencia social y política en los procesos de Defensa de Derechos humanos, así como el monitoreo y seguimiento a casos de señalamiento o amenazas contra líderes sociales en el territorio.

- **Organizaciones de Víctimas:** En la región, hay asociaciones y colectivos que representan a víctimas del conflicto armado, desplazamiento forzado y otras formas de violencia. Algunas de estas organizaciones son la Corporación para la Paz y el Desarrollo Social (CORPADES), la Fundación Comité de Solidaridad con los Presos Políticos (FCSP), y la Corporación Jurídica Libertad.
- **Organizaciones de Mujeres:** En Bucaramanga, hay grupos y colectivos que trabajan por la equidad de género y los derechos de las mujeres. Por ejemplo, la Corporación Mujer, Salud y Desarrollo (MUSADE) y la Fundación Mujeres por Mujeres son algunas de las organizaciones que promueven la igualdad y la lucha contra la violencia de género.
- **Organizaciones LGBTIQ+:** En la ciudad, existen colectivos y organizaciones que defienden los derechos de la comunidad LGBTIQ+. Entre ellas se encuentran la Corporación Acción Ciudadana Contra el SIDA (CAS), la Fundación Diversidad y la Corporación Ser IGUAL.
- **Organizaciones Defensoras de Derechos Humanos:** En Bucaramanga, hay varias organizaciones dedicadas a la defensa de los derechos humanos en general. Algunas de estas son la Corporación Sembrar, el Comité Permanente por la Defensa de los Derechos Humanos (CPDH) y la Fundación Comité de Solidaridad Internacional (CSI).

También se encuentran organizaciones gubernamentales, que dan apoyo y soporte institucional a las acciones de acompañamiento a mujeres, población con Orientaciones Sexuales e Identidades de Género Diversas, migrantes, personas víctimas del conflicto armado entre otras.

Algunas de estas organizaciones son:

- Centro Integral de la Mujer: Esta institución trabaja en la prevención y atención de la violencia contra las mujeres. Ofrece servicios como atención psicológica, asesoría jurídica y acompañamiento en situaciones de violencia de género. Además, su labor se enfoca en la sensibilización, educación y promoción de los derechos de las mujeres en Bucaramanga.
- Centro Intégrate para el apoyo a población Migrante
- Cruz Roja internacional
- Organización Internacional para las Migraciones
- ACNUR
- Cabildo Indígena de la UIS
- Hermanas Oblatas: Trabaja con víctimas de trata de personas y mujeres trabajadoras sexuales

En la tabla 18, se relaciona información, reportada por la Secretaría de Interior de Santander relacionada con las asociaciones de comunidades étnicas que se encuentran con reconocimiento por parte del Ministerio de Interior o en trámite de este proceso; así:



Tabla 18 Asociaciones Comunidades NARP, Bucaramanga, 2023

Organización	Representante	Reconocimiento	Correo Electrónico
ASOCIACIÓN HORIZONTE CHOCOANO	JOSE DOLORES VALOYES	190 DE 09/11/2000	asociacionhorizontechocoano@gmail.com
FACOS	LEONIDAS OCAMPO ARBOLEDA	002 DE 07/05/2003	leocampo10@yahoo.com
	LAURA ALEXANDRA ZAPATA RICO		alexandrizr2@hotmail.com
AFRODECOL	LEOPOLDO RAMOS BARRAGAN	No cuenta	afrodecoll@hotmail.com
FUN AFRO QUILOMBO	LUIS S. IBARGUEN RENTERIA	153 DE 17/12/2014	luisir_259@hotmail.com
FAQUI			
NELSON MANDELA	MANUEL MANJARRES		manjarezmelendez@hotmail.com
AMINA-FUNDACIÓN DE MUJERES	YOLIMA MENA VALENCIA	112 de 13/02/2009	mevolis@hotmail.com
ASOCIACIÓN AFRODESCENDIENTE HORMIGUITAS	SILVIA JULIANA SANCHEZ MEDINA	EN TRAMITE	titinasanchez16@hotmail.com
	LUIS EDUARDO HERNANDEZ		
CORPROVIDA	SOLFANY ROBLES VELEÑO	EN TRAMITE	solecita1070@hotmail.es
			roblessolfani@gmail.com
ASOCOSTEÑOS	LUIS HERNAN FLOREZ MORATO	EN TRAMITE	lhfmorat@gmail.com
DELEGADO DDHH	JOSE JUSTINIANO MOSQUERA		jojusmos@hotmail.es
			justinianomos45@gmail.com

Fuente: Secretaría de Interior de Santander, 2023

En la tabla 19, se encuentran los representantes de las comunidades indígenas en el municipio de Bucaramanga.

Tabla 19 Lideres comunidades indígenas, Bucaramanga, 2023

Comunidad Indígena	Nombre Y Correo Representante	Reconocimiento
CABILDO GUANENTA, UNZAA UIS	MARIELA FUJIMUY	Bucaramanga
	mariela13dmr@hotmail.com	
INGA-B/manga	Juan Jansasoy teresa_maryland@hotmail.com	Bucaramanga

Fuente: Secretaría de Interior de Santander, 2023

En la tabla 20, se relaciona la red de cooperantes del municipio de Bucaramanga durante la vigencia 2023.

Tabla 20 Red de cooperantes, Bucaramanga, 2023

INSTITUCION/ENTIDAD	SERVICIOS	Dirección	Teléfonos	Correo electrónico	Redes Sociales	Punto focal / Poblacion Focalizada	Fecha tentativa de retirada
	Grupo de Apoyo Mutuo (GAM). Actividades Integración Comunitaria. Estrategia Casa Pintada. Kit WASH, Cocina, Asistencia Humanitaria y atención salud. Subsidio de arriendo.		3102349488	<a href="mailto:Gustavo.Torres-gtorres@blumont.org">Gustavo Torres - gtorres@blumont.org</a>	<a href="https://blumont.org/where-we-work/colombia/">https://blumont.org/where-we-work/colombia/</a>	Asistencia Multisectorial para Refugiados y Migrantes Venezolanos vulnerables en: Comuna 14 - Barrio miraflores Comuna 1 - Barrios: Maria Paz, Bavaria y Café Madrid	2023- Con posible renovación a 2025
	<b>Atención en salud primaria y recuperación</b> nutricional de niños y niñas (6 meses < X < 10 años) y Mujeres gestantes y lactantes. <b>Entregas de Kits de Higiene y kits de dignidad.</b> <b>Apoyo a hogares con inseguridad alimentaria</b> Sensibilizaciones en lactancia materna exclusiva, cuidados de los niños y niñas más pequeños, plato saludable, manejo de IRAS y EDAS.	Espacio de apoyo, intercambiador quebrada seca, frente a casa cruz roja	3232082739	Lezly Maritza León Cárdenas - lleon@co.acfspain.org	<a href="https://www.accioncontraelhambre.org/es/latinoamerica/colombia">https://www.accioncontraelhambre.org/es/latinoamerica/colombia</a>	Poblacion migrante, (que no esten afiliados al sistema de salud), retornada, hogares de acogida y victimas del conflicto. En todo Santander	2025
	<b>Medios de Vida e integración Socioeconómica.</b> <b>Acceso a Protección Social:</b> Apoyo al aseguramiento en salud (Humanity and Inclusion) <b>Promover el acceso a la Educación</b> (Implementación directa ACNUR). <b>Acceso a la documentación</b> (Con el apoyo de los diferentes socios). <b>Integración Local</b> - Prevención de la Xenofobia: Talleres de prevención de la xenofobia a funcionarios y comunidad en general (Implementación directa ACNUR) <b>Fortalecimiento OBC:</b> Fundación Entre dos Tierras (Opción Legal).	Espacio de apoyo, intercambiador quebrada seca, frente a casa cruz roja	3153744812	Elba Rocio Sánchez - sanchez@unhcr.org	<a href="https://www.acnur.org/">https://www.acnur.org/</a>	Población Migrante Venezolana, retornada, hogares de acogida. Ubicados en Bucaramanga en la comuna 5, Barrio Jose Antonio Galan.	N/S
INSTITUCION/ENTIDAD	SERVICIOS	Dirección	Teléfonos	Correo electrónico	Redes Sociales	Punto focal / Poblacion Focalizada	Fecha tentativa de retirada
	<b>Atención por medicina general, laboratorios y medicamentos</b> gratuitos a población migrante y de acogida en IPS asociada de Bucaramanga. <b>Atenciones por medicina general y medicamentos</b> en nuestra Unidad Móvil Médica el cual se ubica en la periferia de Bucaramanga y su área metropolitana. <b>Atención prehospitalaria</b> a caminantes en el corredor migratorio de Bucaramanga <b>Ecografías y Pediatría</b> <b>Entrega de alimentos</b> preparados en el corredor migratorio en el área metropolitana de Bucaramanga		31739928 86	<a href="mailto:Marly.Serpa-chumanitaria@adracolombia.org">Marly Serpa - chumanitaria@adracolombia.org</a>	<a href="https://adracolombia.org/">https://adracolombia.org/</a>	Población migrante en condición irregular sin acceso al sistema de salud. Se priorizan pacientes con enfermedades crónicas. Población en transito.	
	<b>Tamizajes</b> gratuitos de vih-syphillis y hepatitis Acceso gratuito a <b>tratamiento</b> en los diagnósticos anteriormente mencionados <b>Control y vigilancia</b> de la adherencia de los tratamientos	Cra 29 #17-72	32281774 28	<a href="mailto:CAROLINA.PICO-ANTOLINEZ-cpico@aidforaids.org">CAROLINA PICO ANTOLINEZ - cpico@aidforaids.org</a>	<a href="https://www.aidforaidscolombia.org/quienes-somos/">https://www.aidforaidscolombia.org/quienes-somos/</a>	Comunidades vulnerables ante el VIH y la población en general en Santander.	Indefinidamente
	<b>QIO:</b> Espacios y rutas amigables para la <b>primera infancia.</b> Se Acompaña: Línea de atención a <b>niños, niñas y adolescentes no acompañados/as o separados/as</b>		31777146 18 - 31023664 45	<a href="mailto:ANGIE.CAROLINA.GOMEZ-socialmigracion.cidemos@gmail.com">ANGIE CAROLINA GOMEZ - socialmigracion.cidemos@gmail.com</a>	<a href="https://cidemos.org/">https://cidemos.org/</a>	NNA	Indefinidamente
INSTITUCION/ENTIDAD	SERVICIOS	Dirección	Teléfonos	Correo electrónico	Redes Sociales	Punto focal / Poblacion Focalizada	Fecha tentativa de retirada
	Gestión de casos a <b>sobrevivientes, víctimas o en riesgo de VBG</b> que contempla servicios de apoyo psicosocial, jurídico, CASH, acceso a derechos sexuales y reproductivos.		31183230 61	<a href="mailto:Duyerney.Pabon.Gonzalez-duyerney.pabon@care.org">Duyerney Pabon Gonzalez - duyerney.pabon@care.org</a>	<a href="https://carecolombia.org/">https://carecolombia.org/</a>	Mujeres y población LGBTIQ+ en riesgo de VBG.	Indefinidamente
	1. <b>Atención Primaria en Salud</b> (Medicina, Enfermería, Odontología, Psicología, Nutrición, SSR, Gestantes), entrega de medicamentos y exámenes algunos de laboratorio. 2. <b>Orientación, asesoría y acompañamiento</b> para el acceso a derechos (Regularización, Aseguramiento, Rutas). 3. <b>Acciones de protección</b> (RCF, Búsqueda de Personas, Reunificación Familiar). 4. <b>Atención a caminantes</b> en Berlin y en las carreteras.	Espacio de apoyo, intercambiador quebrada seca, frente a casa cruz roja	31837737 61	<a href="mailto:Freddy.Quiroga-freddy.quiroga@cruzroja-santander.org">Freddy Quiroga - freddy.quiroga@cruzroja-santander.org</a>	<a href="https://www.cruzroja-colombiana.org/">https://www.cruzroja-colombiana.org/</a>	Población Migrante, Refugiada y Retornada, (No aseguradas) con priorización de recién llegados al territorio nacional, Población pendular o que hacen tránsito por la ciudad y las vías del departamento.	ene-24
	1. Jornada educativa de salud sexual y reproductiva - Implantes 2. Jornada educativa de los derechos sexuales y reproductivos. 3. Jornada educativa del ciclo menstrual y anticonceptivos.	N/A	31861930 56	Yesenia Sánchez - enfermerabucaramanga@unimedicos.com	<a href="https://www.unimedicos.com/portal/inicio">https://www.unimedicos.com/portal/inicio</a>	Mujeres migrantes, retornadas y hogares de acogida. Ubicados en Bucaramanga	Indefinidamente

INSTITUCION/ENTIDAD	SERVICIOS	Dirección	Teléfonos	Correo electrónico	Redes Sociales	Punto focal / Poblacion Focalizada	Fecha tentativa de retirada
	<p><b>Fortalecimiento de la capacidad local</b> (Gobierno). Campañas para mitigar la xenofobia, violación de derechos (migrantes e indígenas) y promoción de acceso a servicios de VBG.</p> <p>Familias migrantes y vulnerables con <b>acompañamiento psicosocial</b> para fortalecer sus capacidades de resiliencia.</p> <p>Articulación de <b>servicios de salud de primer nivel a personas priorizadas</b>. Prevención e información sobre VIH y ETS.</p> <p><b>Autocuidado y vida saludable:</b> Suministro de Kits de higiene, capacitación de hábitos saludables y fortalecimiento con insumos de WASH.</p> <p><b>Medios de vida e integración:</b> Asesoría y fortalecimiento a empresas en la inserción laboral. Asesoramiento y capacitaciones (habilidades) a personas para empleo y emprendimiento.</p> <p>Implementación de proyectos liderados por la comunidad para contribuir a la integración comunitaria.</p>	Calle 51 No 31-D20	3166935981	MAURICIO MURILLO – amurillo@pdf.org	<a href="https://www.fupad.org/">https://www.fupad.org/</a>	Población Migrante, Refugiada y Retornada ubicadas en Bucaramanga (miradores de la UIS), Piedecuesta (El eden - Nueva Colombia), Girón (Altos de andina y Convivir floridablanca (La Paz), poblaciones altamente vulnerables, - 600 familias	2023- Con posible renovación a 2025
	<p><b>Obras civiles para la reducción de riesgos a desastres:</b> Restauración y mejora de las obras ruta de evacuación y acceso a punto de encuentro del barrio Villas de Girardot.</p> <p><b>Inicio del proyecto ICSP</b> con énfasis en reducción de riesgos y medios de vida en los barrios 5 de enero, José Antonio Galán y Puente Nariño.</p> <p>Finalización de <b>entregas de capital semilla</b> y seguimiento post capitalización a las unidades productivas de negocio.</p>		3128212496	Carolina González Orozco – cgonzalez@hn.goal.ie	<a href="https://www.goalglobal.org/countries/colombia/">https://www.goalglobal.org/countries/colombia/</a>	Implementar soluciones duraderas en contra de la pobreza y la vulnerabilidad en los barrios de Bucaramanga: Villas de Girardot, 5 de enero, La Playita José Antonio Galán y Luz de salvación .	2023- Con posible renovación a 2025
	<p><b>Acción Humanitaria:</b> apoyo a población en tránsito con albergue, apoyo Psicosocial y ayuda humanitaria con cash para arriendo y alimentos. Igualmente, exámenes médicos especializados, apoyo fúnebre y transporte de reunificación familiar. Cada beneficiario cuenta con asesoría jurídica.</p> <p><b>Acompañamiento Psicosocial</b> y apoyo técnico con inyección de capital a 16 unidades productivas individuales y a 1 comunitaria.</p> <p><b>Estrategia de incidencia educativa</b> en alianza con ACNUR, para avanzar en el apoyo a la secretaría de educación y algunos colegios, para garantizar el acceso a la educación de NNA que aun tienen barreras para acceder.</p>		3115264263	Diana Marcela Torres Vergara - diana.torres@jrs.net	<a href="https://col.jrs.net/es/home/">https://col.jrs.net/es/home/</a>	Población víctima o en riesgo de desplazamiento, migración forzada y/o refugio	
	<p>1. Ampliación de la cobertura de <b>programa de salud comunitaria a Floridablanca y Girón</b>.</p> <p>2. Inclusión de población migrante en tránsito entre la población objetivo del programa de <b>transferencias monetarias</b> a través de cupones electrónicos de higiene.</p> <p>3. Fortalecimiento de <b>sistemas de salud</b> a través de la <b>donación de insumos</b> de higiene y desinfección a la ESE ISABU de Bucaramanga.</p>		3024103312	Sergio Luis Palacio - spalacio@medicalteams.org	<a href="https://www.medicalteams.org/">https://www.medicalteams.org/</a>	Población que vive en exclusión y pobreza	
	<p>1. Atención en Salud a nacionales venezolanos y comunidades de acogida sin afiliación al sistema de salud</p> <p>2. Atención en Salud Sexual y Reproductiva</p> <p>3. Estrategia de Salud Mental y Apoyo Psicosocial - SMAPS</p> <p>4. Redes Comunitarias de Salud</p> <p>5. Fortalecimiento Institucional en salud</p>		3183742273	Angélica Hoyos- ahoyos@iom.int	<a href="https://colombia.iom.int/es">https://colombia.iom.int/es</a>	Población Migrante Venezolana, población acogida y Colombianos retornados sin afiliación al SGSSS.	
	<p>1. Acceso a información de derechos sexuales y derechos reproductivos y vida libre de violencias.</p> <p>2. Asesoría y acceso a métodos anticonceptivos y pruebas rápidas de ITS y VIH-SIDA por medio de una unidad móvil.</p> <p>3. Asesorías psicológicas y Jurídicas a casos de violencias basadas en género.</p> <p>4. Ruta de protección con el componente de transporte humanitario.</p>		3118729908 - 3204029452	Paola Peralta - rutamigrantes@mujeryfuturo.org Tatiana Cordero - unidadmovil@mujeryfuturo.org	<a href="https://mujeryfuturo.org/">https://mujeryfuturo.org/</a>	Mujeres provenientes de Venezuela que han decidido migrar caminando, con vocación de permanencia y comunidades de acogida en Santander	2025

INSTITUCION/ENTIDAD	SERVICIOS	Dirección	Teléfonos	Correo electrónico	Redes Sociales	Punto focal / Población Focalizada	Fecha tentativa de retirada
	<ol style="list-style-type: none"> <li>Asistencia en la modalidad de Cash a través del SC World Vision.</li> <li>Asistencia en la Modalidad Comidas Calientes a través del SC Fundación entre Dos Tierras.</li> <li>Proyecto de Integración Socio Económica – ISE en temas de empleabilidad y emprendimiento para cerca de 520 beneficiarios priorizados que vienen siendo asistidos con Cash por el WFP a través del SC World Vision.</li> <li>Fase 2 de fortalecimiento de capacidades de la oficina Sisbén.</li> </ol>		3232418893	Daniela Ortiz	<a href="https://es.wfp.org/quienes-somos">https://es.wfp.org/quienes-somos</a>	Población migrante y colombiana retornada	
	<ol style="list-style-type: none"> <li>Implementación de espacios amigables para la niñez – OIM.</li> <li>Transporte humanitario, alojamiento, protección, atención de niñez separada y no acompañada, CASH arrendamiento. (Proyecto Esperanza sin Fronteras).</li> <li>Transferencias monetarias desde WFP integración social y económica.</li> <li>Punto de comidas calientes en Centro de Atención Sanitaria (CAS) en Berlín.</li> <li>Proyecto Mother food (Unidad productiva Mujeres, grupos de ahorro)</li> </ol>		3213385854	María Stella Roa Delgado - maria_roa@wvi.org	<a href="https://www.worldvision.co/">https://www.worldvision.co/</a>	Comunidades de mayor vulnerabilidad, ubicadas en:  WFP - Comunal  Esperanza sin fronteras (Bucaramanga, Piedecuesta, Floridabanca)  OIM (Toda area Metropolitana)	2023- Con posible renovación a 2025
	<ol style="list-style-type: none"> <li>Modalidad de vales electrónicos</li> <li>Seguridad alimentaria</li> <li>WASH</li> <li>Refugio apoyados por el donante PRM.</li> </ol>		3168001760	Sofía Sarmiento – s.sarmiento@zoa.ng	<a href="https://www.zoa-international.com/colombia">https://www.zoa-international.com/colombia</a>	Personas vulnerables afectadas por conflictos y catástrofes naturales en Estados frágiles	
INSTITUCION/ENTIDAD	SERVICIOS	Dirección	Teléfonos	Correo electrónico	Redes Sociales	Punto focal / Población Focalizada	Fecha tentativa de retirada
	<p><b>Objetivo 1:</b> Fortalecer la gobernanza y la gestión de la respuesta en salud a la población migrante:</p> <p><b>Objetivo 2:</b> Promover el financiamiento sostenible de los servicios de salud para la población migrante y las comunidades Receptoras:</p> <p><b>Objetivo 3:</b> Fortalecer los mecanismos para aumentar el acceso a servicios de salud adecuados y de alta calidad para la población migrante y las comunidades</p> <p><b>Objetivo 4:</b> Fortalecer la resiliencia del Sistema de Salud para responder a actuales y futuras crisis, incluyendo la pandemia de COVID-19</p>	N/A	3163761013	Cristina Saavedra lidia_saavedralagos@abtassoc.com>	<a href="https://www.usaid.gov/colombia/factsheets/vrio-local-health-system-sustainability-lhss">https://www.usaid.gov/colombia/factsheets/vrio-local-health-system-sustainability-lhss</a>	Secretaría de salud y ambiente de Bucaramanga y se trabaja para Población Migrante, Retornado Colombiano y comunidades de acogida	2024

Fuente: Portal de la Alcaldía de Bucaramanga. Disponible en: <https://www.bucaramanga.gov.co/wp-content/uploads/2023/08/Directorio-Cooperantes.pdf>

## Desenlaces mórbidos y mortales.

A continuación, se incorpora el análisis de morbilidad atendida y mortalidad por grandes causas, causas específicas por subgrupos, causas materno- infantil y de la niñez. Este análisis, incorpora variables que causen gradientes entre las cuales tenemos: el género, el nivel educativo, área de residencia, afiliación, etnia, desplazamiento y condición de discapacidad..

## Morbilidad atendida

El análisis de la morbilidad para Bucaramanga se realizó teniendo en cuenta la morbilidad agrupada, los eventos de alto costo, los eventos precursores y los eventos de notificación obligatoria. Con respecto a la morbilidad agrupada, se incluyó los ciclos vitales que

comprenden: primera infancia (0 – 5 años); infancia (6 – 11 años); adolescencia (12 -18 años); juventud (19 - 26 años); adultez (27 - 59 años) y persona mayor (> 60 años) que consultaron de acuerdo a la lista del estudio mundial de carga de la enfermedad, donde agrupa los códigos CIE10 modificada por el MSPS, que permite analizar las siguientes categorías de causas: condiciones transmisibles y nutricionales; condiciones maternas perinatales; enfermedades no transmisibles; lesiones, donde además de las lesiones intencionales y no intencionales se incluyó todo lo relacionado con los traumatismos, envenenamientos y algunas otras consecuencias de las causas externas; condiciones mal clasificadas.

Las principales causas de morbilidad en la población para el 2022, fueron las enfermedades no transmisibles en todos los ciclos vitales.

Las causas más frecuentes de morbilidad para el municipio de Bucaramanga por subgrupos para el 2022 es la siguiente:

En el subgrupo de las Condiciones transmisibles y nutricionales para 2022 en los habitantes de Bucaramanga se registra como principal causa se encuentran las enfermedades infecciosas y parasitarias (A00-B99, G00, G03-G04, N70-N73) con el 45,32% mostrando una disminución (18,41 pp) en relación con el año anterior. Le siguen las infecciones respiratorias (J00-J06, J10- J18.J20-J22.H65-H66) con el 17,76% con un aumento (17,76 pp) frente al año anterior. Y por último están las deficiencias nutricionales (E00-E02, E40-E46, E50, D50-D53, D64.9, E51-E64) con el 9,39% con un aumento (0,65 pp) frente al 2021.

En el subgrupo de las condiciones materno perinatales, se encuentran en primer lugar las condiciones maternas (O00-O99) con el 84,45% y presento un ascenso con el año anterior (2,02 pp). Mientras que para el grupo de condiciones derivadas del periodo perinatal (P00-P96) mostro una reducción de (2,02 pp).

En el subgrupo de enfermedades no transmisibles, la principal causa de morbilidad se encuentran las condiciones orales (K00-K14) principalmente con un 16,37% registrando un aumento frente al año anterior (5,71 pp), le sigue las enfermedades musculo-esqueléticas (M00-M99) con un 12,92% aumentando con respecto al año anterior (1,09 pp) y en tercer lugar se ubican las enfermedades de los órganos de los sentidos (H00-H61, H68-H93) con 11,02% con un incremento (3,74 pp) con el año anterior entre otras.

En las causas por lesiones se encuentran los traumatismos, envenenamientos u algunas otras consecuencias de causas externas (S00-T98) con un 91,11% mostrando un decremento (3,04 pp) en relación con el año anterior, seguido de lesiones no intencionales (V01-X59, Y40-Y86.Y88. Y89) aportan el 8,22% con un ascenso (3,13 pp).

El subgrupo de Signos y síntomas mal definidos (R00-R99) presentan una tendencia lineal con 100 % en todos los años analizados. En la tabla 21 se encuentra el comportamiento de la morbilidad según causas en los años de estudio.

Tabla 21. Morbilidad específica, Bucaramanga, 2009 – 2022

Subgrupos de causa de morbilidad	Total														Δ pp 2022- 2021
	2009	2010	2011	2012	2013	2014	2015	2016	2017	2018	2019	2020	2021	2022	
Enfermedades infecciosas y parasitarias (A00-B99, G00, G03-G04, N70-N73)	49,60	55,81	47,43	49,81	51,18	54,47	59,53	59,10	52,85	54,30	57,43	65,62	63,72	45,32	-18,41
Infecciones respiratorias (J00-J06, J10-J18, J20-J22, H65-H66)	47,40	41,69	49,77	47,57	45,45	41,76	37,21	37,59	43,72	41,86	37,45	29,08	27,53	45,29	17,76
Deficiencias nutricionales (E00-E02, E40-E46, E50, D50-D53, D64.9, E51-E64))	3,00	2,51	2,80	2,62	3,37	3,78	3,26	3,31	3,43	3,84	5,12	5,30	8,75	9,39	0,65
Condiciones maternas (O00-O99)	82,96	83,57	80,39	88,50	88,95	87,47	84,69	90,91	91,17	88,74	86,90	86,68	84,42	86,45	2,02
Condiciones derivadas durante el periodo perinatal (P00-P96)	17,04	16,43	19,61	11,50	11,05	12,53	15,31	9,09	8,83	11,26	13,10	13,32	15,58	13,55	-2,02
Neoplasias malignas (C00-C97)	0,99	1,19	1,28	1,04	0,96	1,46	1,59	1,43	1,66	1,93	2,32	2,61	2,57	1,51	-1,06
Otras neoplasias (D00-D48)	1,12	1,04	0,90	1,01	1,15	1,19	1,49	1,40	1,30	1,22	1,28	1,20	1,32	1,72	0,40
Diabetes mellitus (E10-E14)	2,81	2,67	3,41	3,37	3,24	3,44	3,02	4,06	4,76	4,35	4,82	6,70	4,89	3,49	-1,41
Desordenes endocrinos (D55-D64 excepto D64.9, D65-D89, E03-E07, E15-E16, E20-E34, E65-E88)	7,35	7,05	6,49	6,09	6,60	5,99	6,07	7,62	7,25	7,09	6,97	7,56	7,67	6,99	-0,68
Condiciones neuropsiquiátricas (F01-F99, G06-G98)	6,96	8,41	7,38	7,89	6,26	7,07	8,02	7,46	9,24	10,40	11,69	13,38	14,77	9,55	-5,22
Enfermedades de los órganos de los sentidos (H00-H61, H68-H93)	9,44	8,82	6,74	6,30	6,50	7,03	6,82	7,38	8,03	7,52	8,79	6,64	7,28	11,02	3,74
Enfermedades cardiovasculares (I00-I99)	14,12	13,37	16,16	15,72	12,03	13,92	13,39	12,91	15,79	16,01	16,73	19,24	16,87	10,65	-6,22
Enfermedades respiratorias (J30-J98)	5,74	5,23	4,99	4,30	3,91	4,07	4,38	4,04	3,93	3,53	3,48	3,02	3,00	3,74	0,74
Enfermedades digestivas (K20-K92)	7,07	7,18	5,96	5,69	5,65	5,29	5,73	6,32	5,76	5,38	5,29	5,15	4,88	6,68	1,81
Enfermedades genitourinarias (N00-N64, N75-N98)	10,51	10,08	9,30	9,01	9,16	8,93	9,56	10,94	9,66	9,30	9,01	9,67	9,61	10,32	0,71
Enfermedades de la piel (L00-L98)	5,73	5,47	4,66	4,41	4,57	4,28	4,55	4,90	4,47	4,17	4,12	3,81	3,85	4,30	0,45
Enfermedades musculoesqueléticas (M00-M99)	12,55	12,28	11,60	12,34	13,71	12,28	12,70	14,55	12,66	12,98	11,34	11,10	11,83	12,92	1,09
Anomalías congénitas (Q00-Q99)	0,76	0,67	0,57	0,66	0,74	0,76	0,94	0,83	0,73	0,86	0,81	0,69	0,80	0,75	-0,05
Condiciones orales (K00-K14)	14,86	16,53	20,55	22,18	25,50	24,29	21,73	16,18	14,74	15,27	13,32	9,22	10,67	16,37	5,71
Lesiones no intencionales (V01-X59, Y40-Y86, Y88, Y89)	11,52	10,88	8,90	11,24	18,35	19,65	8,05	12,53	7,24	7,19	6,55	6,88	5,09	8,22	3,13
Lesiones intencionales (X60-Y09, Y35-Y36, Y870, Y871)	0,17	0,22	0,24	0,25	0,27	0,22	0,43	0,41	0,63	0,51	0,62	0,71	0,67	0,60	-0,07
Lesiones de intencionalidad indeterminada (Y10-Y34, Y872)	0,05	0,12	0,10	0,05	0,09	0,07	0,10	0,05	0,06	0,04	0,04	0,07	0,09	0,07	-0,02
Traumatismos, envenenamientos u algunas otras consecuencias de causas externas (S00-T98)	88,26	88,78	90,77	88,46	81,29	80,05	91,41	87,01	92,08	92,26	92,79	92,33	94,15	91,11	-3,04

Fuente: Registro Individuales de Prestación de Servicios, RIPS. 2009 a 2022

### Morbilidad específica salud mental

El análisis de la morbilidad por salud mental para Bucaramanga (tabla 22), se realizó teniendo en cuenta la morbilidad agrupada, se incluyó los ciclos vitales que comprenden: primera infancia (0 – 5 años); infancia (6 – 11 años); adolescencia (12 -18 años); juventud (19 - 26 años), adultez (27 - 59 años) y persona mayor (> 60 años) que consultaron de acuerdo a la lista del estudio mundial de carga de la enfermedad, donde agrupa los códigos CIE10 modificada por el MSPS, que permite analizar las siguientes categorías de causas



trastornos mentales y del comportamiento, trastornos mentales y del comportamiento debidos al uso de sustancias psicoactivas y Epilepsia.

Para Bucaramanga en el 2022, los trastornos mentales y del comportamiento son la principal causa de morbilidad en salud mental en todos los ciclos de vida, mostrando un incremento en la primera infancia (0,43 pp) adolescencia (10,16 pp), juventud (4,61 pp), adultez (1,97 pp) y vejez (1,00 pp). En la infancia presento un decremento de 4,32 pp.

La consulta por epilepsia fue el segundo motivo de consulta en primera infancia (8,99%), infancia (12,52), adultez (9,22%) y vejez (5,95%) mostrando un decremento para este año para la primera infancia de 0,55 pp y adultez de 1,70 pp, en los demás ciclos de vida registro un aumento con respecto al año 2021.

Los trastornos mentales y del comportamiento debidos al uso de sustancias psicoactivas son la segunda causa en los ciclos de vida en la adolescencia con 8,86% con disminución con respecto al año anterior de 10,51 pp y la juventud 8,49% registrando una leve disminución del 3,64 pp.

Tabla 22. Principales causas de morbilidad en salud mental, Bucaramanga, 2009 – 2022

Ciclo vital	Gran causa de morbilidad	Total														Δ pp 2022- 2021
		2009	2010	2011	2012	2013	2014	2015	2016	2017	2018	2019	2020	2021	2022	
Primera infancia (0 - 5años)	Trastornos mentales y del comportamiento	92,66	95,31	91,47	80,42	91,20	86,37	87,99	87,77	90,46	84,42	88,14	82,03	90,35	90,78	0,43
	Trastornos mentales y del comportamiento debidos al uso de sustancias psicoactivas	0,31	0,64	0,37	0,10	0,15	0,04	0,08	0,05	0,07	0,02	0,98	2,75	0,11	0,23	0,12
	Epilepsia	7,03	4,05	8,16	9,47	8,64	13,59	11,93	12,18	9,47	15,57	10,88	15,23	9,54	8,99	-0,55
Infancia (6 - 11 años)	Trastornos mentales y del comportamiento	93,94	95,25	93,54	94,50	93,37	89,09	86,23	85,08	90,93	92,56	92,26	89,83	91,67	87,35	-4,32
	Trastornos mentales y del comportamiento debidos al uso de sustancias psicoactivas	0,06	0,39	0,08	0,21	0,04	0,30	0,06	0,13	0,08	1,83	0,36	0,25	0,08	0,12	0,04
	Epilepsia	5,99	4,35	6,38	5,29	6,59	10,61	13,71	14,79	8,99	5,61	7,38	9,93	8,24	12,52	4,28
Adolescencia (12 - 17 años)	Trastornos mentales y del comportamiento	85,55	79,46	85,62	83,84	81,55	79,26	77,97	73,77	73,22	76,57	70,76	72,93	76,23	86,38	10,16
	Trastornos mentales y del comportamiento debidos al uso de sustancias psicoactivas	4,96	8,96	6,90	9,55	10,01	10,25	11,44	19,02	19,66	14,08	23,82	23,89	19,37	8,86	-10,51
	Epilepsia	9,50	11,57	7,48	6,61	8,43	10,48	10,59	7,21	7,11	9,35	5,43	3,18	4,40	4,76	0,85
Juventud (18 - 28 años)	Trastornos mentales y del comportamiento	80,02	77,26	75,52	75,99	79,08	78,11	80,93	73,76	73,72	76,59	75,84	80,07	78,88	83,49	4,61
	Trastornos mentales y del comportamiento debidos al uso de sustancias psicoactivas	8,52	7,33	15,83	11,84	8,13	7,64	8,35	13,40	15,49	11,60	10,62	12,28	12,13	8,49	-3,64
	Epilepsia	11,46	15,41	8,65	12,17	12,79	14,25	10,72	12,84	10,79	11,80	13,54	7,65	8,99	8,02	-0,97
Adultez (29 - 59 años)	Trastornos mentales y del comportamiento	85,72	85,26	84,51	86,01	86,28	83,68	88,90	84,45	85,07	84,88	84,54	86,74	85,15	87,12	1,97
	Trastornos mentales y del comportamiento debidos al uso de sustancias psicoactivas	3,30	2,36	3,30	2,37	2,25	1,91	2,66	2,86	2,14	3,21	4,39	4,09	3,93	3,66	-0,27
	Epilepsia	10,99	12,38	12,19	11,61	11,47	14,41	8,44	12,69	12,79	11,91	11,08	9,18	10,92	9,22	-1,70
Vejez (60 años y más)	Trastornos mentales y del comportamiento	89,41	91,48	93,88	95,82	92,89	93,32	93,28	86,39	90,95	90,97	92,00	92,59	91,85	92,85	1,00
	Trastornos mentales y del comportamiento debidos al uso de sustancias psicoactivas	3,96	1,53	2,84	1,51	1,11	0,70	3,86	7,61	3,66	4,75	3,93	2,60	2,89	1,20	-1,59
	Epilepsia	6,63	6,99	3,28	2,67	6,00	5,98	2,86	6,00	5,39	4,28	4,07	4,81	5,26	5,95	0,69

Fuente: Registro Individuales de Prestación de Servicios, RIPS. 2009 a 2022

## Morbilidad población migrante

Durante el año 2021 las Instituciones prestadores de servicios de Salud de Bucaramanga realizaron un total de 39.436 consultas en atención a población migrante, el 46% (17.972) para procedimientos y los servicios de consulta externa 27% (10.613) medicamentos el 20% (7.708) seguidos de la atención de urgencias con un 4% (1.488). ver tabla 23.

Tabla 23. Atenciones en salud de la población migrante, Bucaramanga, 2021

Bucaramanga	Tipo de atención	Total Migrantes atendidos Bucaramanga		Total Migrantes atendidos Santander		Concentración Bucaramanga
		Año	Distribución	Año	Distribución	Año
Bucaramanga	Consulta Externa	10.613	27%	4.390	23%	241,8%
	Servicios de urgencias	1.488	4%	253	1%	588,1%
	Hospitalización	1.280	3%	202	1%	633,7%
	Procedimientos	17.972	46%	10.704	57%	167,9%
	Medicamentos	7.708	20%	3.313	18%	232,7%
	Nacimientos	375	1%	40	0%	937,5%
	<b>Total</b>	<b>39.436</b>	<b>100%</b>	<b>18.902</b>	<b>100%</b>	<b>208,6%</b>

Fuente: SISPRO 2021

Según el régimen de afiliación para el año 2021 se atendieron a 12.528 personas migrantes por particular 54,8% (6.867), seguido afiliación al régimen contributivo el 20,2% (2.534), 1,9% (1,9) para subsidiados, le siguen otros 3,3% (411). Tabla 24.

Tabla 24. Afiliación en salud de la población migrante, Bucaramanga, 2021

### Atenciones en salud población migrante - según régimen de afiliación 2021

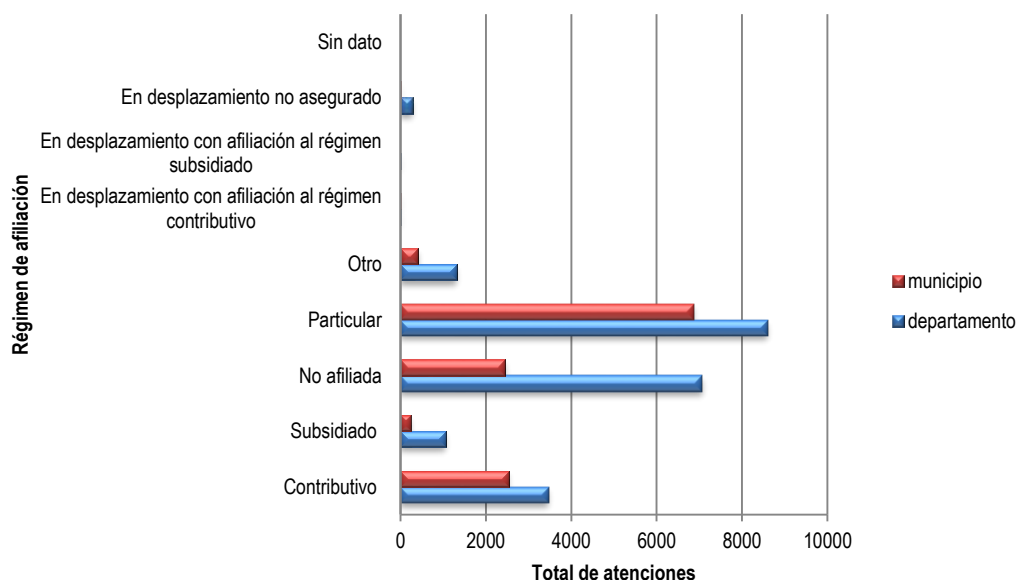

Fuente: SISPRO 2021

## Morbilidad de eventos de alto costo y precursores

En la tabla 25, se realizó estimación de algunos indicadores de alto costo, como la prevalencia en diagnosticados de enfermedad renal crónica en fase cinco, con necesidad de terapia de restitución o reemplazo renal y la tasa de incidencia de leucemia aguda pediátrica linfóide (menores de 15 años), en el municipio de Bucaramanga para el 2022, presenta una tasa mayor a la registrada para el departamento, con diferencia estadísticamente significativa para los dos indicadores, en cuanto a la tasa de incidencia de enfermedad renal crónica en fase cinco, con necesidad de terapia de restitución o reemplazo renal por 100.000 afiliados se encuentra por encima a las cifras departamentales. En cuanto a la tasa de incidencia de VIH notificada y la tasa de incidencia de leucemia aguda pediátrica mielóide (menores de 15 años) se encuentran por debajo a las notificadas para Santander para el año de análisis

Tabla 25. SemafORIZACIÓN y tendencia de los eventos de alto costos del municipio de Bucaramanga, 2006-2022

Evento	Santander	Bucaramanga	Comportamiento																		
			2006	2007	2008	2009	2010	2011	2012	2013	2014	2015	2016	2017	2018	2019	2020	2021	2022		
Prevalencia en Diagnosticados de la enfermedad renal crónica en fase cinco con necesidad de terapia de restitución o reemplazo renal.	68,76	105,41	-	-	-	-	-	-	-	-	-	-	-	-	↗	↗	↗	↘	↘	↘	↘
Tasa de incidencia de enfermedad renal crónica en fase cinco con necesidad de terapia de restitución o reemplazo renal por 100.000 afiliados	6,61	9,89	-	-	-	-	-	-	-	-	-	-	-	-	↗	↘	↘	↗	↘	↗	↘
Tasa de incidencia de VIH notificada	26,04	3,78	-	-	-	-	-	-	-	-	-	-	-	-	↗	↗	↗	↗	↗	↘	↗
Tasa de incidencia de leucemia aguda pediátrica mielóide (menores de 15 años)	5,94	0,80	-	-	-	-	-	-	↗	↗	↘	↘	↗	↗	↘	↘	↘	↘	↘	↗	↗
Tasa de incidencia de leucemia aguda pediátrica linfóide (menores de 15 años)	0,96	5,57	-	-	↗	↗	↗	↘	↗	↗	↘	↗	↗	↗	↘	↘	↗	↗	↗	↗	↗

Fuente: Base de datos SISPRO 2006 – 2022

## Morbilidad de eventos precursores

Se observa un aumento en la prevalencia de diabetes mellitus, que pasó de 5.05 en el año 2021 a 5.22 en el año 2022. Del mismo modo, la hipertensión arterial también ha experimentado un incremento, pasando de 11.51 en 2021 a 12.13 en 2022. Este fenómeno, si bien puede relacionarse con un aumento de los casos incidentes, también puede reflejar el aumento de la sobrevivencia de individuos con esta patología. Al comparar el evento en el 2022 con el referente departamental se observa, especialmente en la prevalencia de hipertensión arterial de Bucaramanga, que está por encima del valor del Departamento, pero que no llegan a ser diferencias estadísticamente significativas. Algo similar ocurre con la prevalencia de diabetes mellitus.

Tabla 26. Semaforización de los eventos precursores del departamento de Santander y municipio de Bucaramanga, 2006-2022

Evento	Santander	Bucaramanga	Comportamiento																	
			2006	2007	2008	2009	2010	2011	2012	2013	2014	2015	2016	2017	2018	2019	2020	2021	2022	
Prevalencia de diabetes mellitus	3,20	5,22	-	-	-	-	-	-	-	-	-	-	-	↗	↗	↗	↘	↘	↗	↗
Prevalencia de hipertensión arterial	8,05	12,13	-	-	-	-	-	-	-	-	-	-	-	↗	↗	↗	↗	↘	↗	↗

Fuente: Bodega de datos SISPRO 2022

### Análisis de la población con discapacidad

En el municipio de Bucaramanga se tienen identificadas un total de 24.825 personas en condición de discapacidad permanente. En cuanto al tipo de discapacidad, se aprecia que el 51,92% de las personas presentan afectaciones en el movimiento del cuerpo, manos, brazos y piernas, seguido de afectaciones del sistema nervioso con 43,26% (Tabla 27).

Tabla 27. Distribución de las alteraciones permanentes de Bucaramanga, 2022

Tipo de discapacidad	Personas	Proporción**
El movimiento del cuerpo, manos, brazos, piernas	12890	51,92
El sistema nervioso	10739	43,26
Los ojos	7204	29,02
El sistema cardiorrespiratorio y las defensas	4624	18,63
Los oídos	3573	14,39
La voz y el habla	3193	12,86
La digestión, el metabolismo, las hormonas	4235	17,06
El sistema genital y reproductivo	2252	9,07
La piel	1091	4,39
Los demás órganos de los sentidos (olfato, tacto y gusto)	646	2,60
Ninguna		0,00
<b>Total</b>	<b>24825</b>	

\*Corte 10 de agosto de 2022.

\*\* Una persona puede tener más de una discapacidad por lo tanto la suma de la columna de proporciones no será 100%

### Identificación de prioridades en la morbilidad

A continuación, se identifican las principales causas de morbilidad en el municipio de Bucaramanga. Tabla 28.

Tabla 28. Prioridades identificadas en la morbilidad atendida, eventos de alto costo, eventos precursores y eventos de notificación obligatoria, Bucaramanga, 2023

Morbilidad	Prioridad	Bucaramanga (2022)	Santander (2022)	Tendencia	Grupos de Riesgo (MIAS)
General por grandes causas	1. Enfermedades no transmisibles: primera infancia	53,80	38,32	Aumento	000
	2. Enfermedades no transmisibles: infancia	75,50	73,27	Aumento	000
	3. Enfermedades no transmisibles: adolescencia	81,16	78,73	Aumento	000
	4. Enfermedades no transmisibles: juventud	73,86	72,00	Aumento	000
	5. Enfermedades no transmisibles: adultez	85,30	84,75	Aumento	000
	6. Enfermedades no transmisibles: persona mayor	91,62	91,08	Estable	000
Específica por Subcausas o subgrupos	1. Lesiones: Traumatismos, envenenamientos u algunas otras consecuencias de causas externas (S00-T98)	91,11	87,9	Aumento	000
	2. Condiciones Materno Perinatales: Condiciones maternas (O00-O99)	86,45	88,82	Aumento	000
	3. Transmisibles y nutricionales: Enfermedades infecciosas y parasitarias (A00-B99, G00, G03-G04, N70-N73)	45,32	45,19	Disminución	000
	4. Transmisibles y nutricionales: Infecciones respiratorias (J00-J06, J10-J18, J20-J22, H65-H66)	45,29	45,73	Disminución	002
	5. No transmisibles: Condiciones orales (K00-K14)	16,37	15,20	Aumento	000
	6. No transmisibles: Enfermedades musculoesqueléticas (M00-M99)	12,92	13,05	Estable	000
Salud Mental	1. Trastornos mentales y del comportamiento: Primera infancia	90,78	91,18	Aumento	004
	2. Trastornos mentales y del comportamiento: Infancia	87,35	92,23	Aumento	004
	3. Trastornos mentales y del comportamiento debidos al uso de sustancias psicoactivas: Adolescencia	8,86	6,89	Aumento	004
	4. Trastornos mentales y del comportamiento: Juventud	81,88	81,88	Aumento	004

Morbilidad	Prioridad	Bucaramanga (2022)	Santander (2022)	Tendencia	Grupos de Riesgo (MIAS)
	5. Trastornos mentales y del comportamiento: Adultez	85,16	85,16	Aumento	004
	6. Trastornos mentales y del comportamiento: Vejez	91,81	91,81	Aumento	004
Alto Costo	1. Prevalencia en diagnosticados de enfermedad renal crónica en fase cinco, con necesidad de terapia de restitución o reemplazo renal	105,41	68,76	Disminución	001
	2. Tasa de incidencia de leucemia aguda pediátrica linfoide (menores de 15 años)	5,57	0,96	Aumento	007
	3. Tasa de incidencia VIH notificada	3,78	26,04	Aumento	009
Precusores	1. Prevalencia de hipertensión arterial	12,13	805	Aumento	001
	2. Prevalencia de diabetes mellitus	5,22	3,2	Aumento	001
Eventos de Notificación Obligatoria (ENO's)	1. Meningitis: meningococcica streptococo pneumoniae	33,33	20	Aumento	009
	2. Tasa de incidencia de dengue	114,34	185,59	Decremento	009
	3. Infección respiratoria aguda grave (IRAG inusitado)	57,14	49,8	Aumento	009
	4. Tuberculosis pulmonar	10,59	8,97	Aumento	009
	5. Tuberculosis extrapulmonar	4,55	10,17	Decremento	009
	6. Tasa de incidencia de sífilis congénita	2,99	2,82	Aumento	009
Discapacidad	1. El movimiento del cuerpo, manos, brazos, piernas	51,92	52,98	Aumento	000
	2. El sistema nervioso	43,26	42,75	Estable	000
	3. Los ojos	29,02	34,42	Aumento	000
	4. El sistema cardiorrespiratorio y las defensas	18,63	21,2	Decremento	000

Fuente: Registro Individuales de Prestación de Servicios, RIPS. 2006 a 2022- Bodega de Datos de SISPRO (SGD) – Registro de Personas con Discapacidad, 2022



## Conclusiones

Las principales causas de morbilidad en la población de Bucaramanga para el 2022 fueron las enfermedades no transmisibles que mostraron un mayor porcentaje de consulta con respecto a las demás grandes causas, presento un aumento en la juventud 73.86 pp y adultez 1.26 pp, en cambio en los demás cursos de vida presento disminución con respecto al 2021. Por otro lado, las condiciones transmisibles y nutricionales fue la gran causa que aumento para todos los ciclos vitales, excepto en la adultez que registro un descenso de 0.82 pp.

Las causas más frecuentes de morbilidad para el municipio de Bucaramanga para el 2022, en el subgrupo de las Condiciones transmisibles y nutricionales como principal causa se encuentran las enfermedades infecciosas y parasitarias con el 45,32%, en el subgrupo de las condiciones materno perinatales, se encuentran en primer lugar las condiciones maternas con el 86,45%, en el subgrupo de enfermedades no transmisibles, la principal causa de morbilidad está las condiciones orales con un 16,37%, en las causas por lesiones se encuentran los traumatismos, envenenamientos u algunas otras consecuencias de causas externas con un 91,11%.

En cuanto a la morbilidad de Salud Mental en Bucaramanga para el 2022, los trastornos mentales y del comportamiento son la principal causa en todos los ciclos de vida, mostrando un incremento en la primera infancia, adolescencia, juventud, adultez, vejez (0,43; 10,16; 4,61; 1,97; 1,00 pp). En la infancia fue el único curso de vida que se evidencio un decremento 4,32 pp.

En la morbilidad por eventos de alto costo se destacan la prevalencia de la enfermedad renal crónica en fase cinco con necesidad de terapia de restitución o reemplazo renal y la incidencia de leucemia aguda pediátrica linfocítica en menores de 15 años, que son significativamente mayores para Bucaramanga en comparación con Santander. Adicionalmente, se observa la incidencia de VIH a pesar de ser inferior a la notificada para el departamento sigue en ascenso.

La morbilidad por eventos precursores en Bucaramanga muestra para el 2022 que la prevalencia de la diabetes mellitus e hipertensión arterial registra cifras superiores a Santander. Con respecto a los eventos de notificación obligatoria (ENO's) reportados al SIVIGILA en el municipio se evidencia critica para el evento de meningitis.

Las principales causas de discapacidad que afectan a la población de Bucaramanga de manera acumulada hasta el año 2022 son la alteración del movimiento de cuerpo manos, brazos y piernas, las alteraciones del sistema nervioso y las alteraciones de los ojos

## Mortalidad general

### Ajuste de tasas por edad

Para el análisis de mortalidad se tomaron como referencia los listados de agrupación de mortalidad 6/67, de la Organización Panamericana de la Salud. Este análisis se desagregó por quinquenio y sexo en el periodo entre 2005 y 2021, según lo que informa el DANE y el portal SISPRO. El análisis de mortalidad general por grandes causas se hizo por estimación y ajuste de tasa por edad por el método directo en Microsoft Excel®.

Figura 8. Tasa de mortalidad ajustada por edad, Bucaramanga, 2005 – 2021

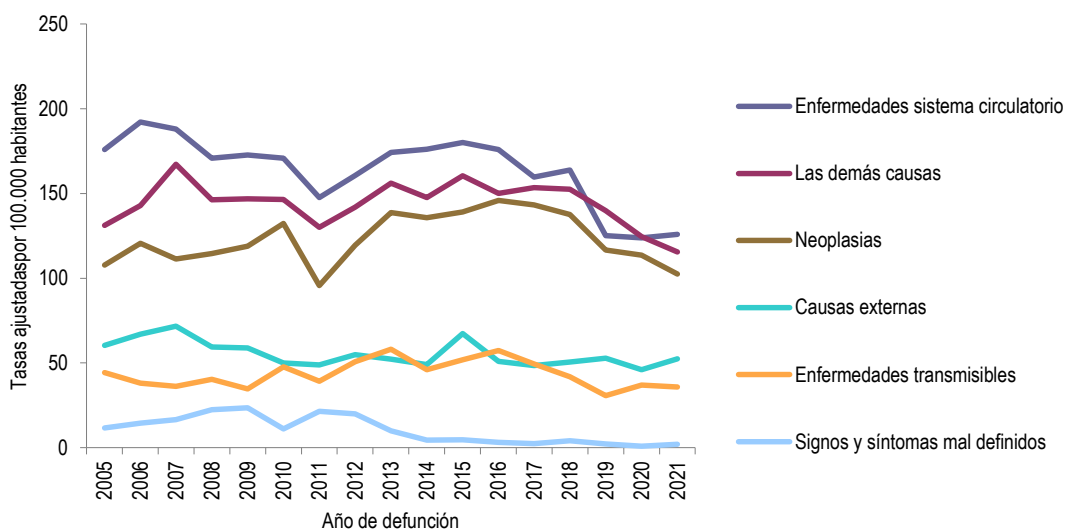

Fuente: Departamento Administrativo Nacional de Estadísticas DANE, SISPRO 2005-2021

La Figura 8 muestra que las causas específicas de mortalidad, en toda la población de Bucaramanga, han presentado un comportamiento irregular durante el periodo 2005 a 2021, con incrementos y decrementos intermitentes durante los periodos analizados. La primera causa de mortalidad fueron las enfermedades del sistema circulatorio con una tasa ajustada para el año 2021 de 125,90 casos por 100.000 habitantes. En el segundo lugar están las demás causas, con una tasa ajustada de 115,45 casos por 100.000 habitantes, en tercer lugar, se ubican las neoplasias con 102,40 casos por 100.000 habitantes. Esta última con un incremento en el comportamiento de la tasa de mortalidad, desde el 2011 (95,73 casos por 100.000 hab.) hasta el último año reportado.

### Años de Vida Potencialmente Perdidos –AVPP

Los años de vida potencial perdidos se definen cómo el número de años que deja de vivir una persona debido a una muerte prematura, es decir, aquella que se produce por una u otra causa antes de alcanzar la esperanza de vida como límite establecido. Este indicador

se constituye como una medida de la carga de la enfermedad en una población y evidencian el peso que tienen las diferentes causas de mortalidad en el perfil de morbimortalidad. La causa que más AVPP aportó a la mortalidad del municipio de Bucaramanga para el año 2021 de Bucaramanga fueron las neoplasias con 14.977 AVPP, causa que a pesar de registrar reducción en AVPP respecto al 2020, sigue sobrepasando el aporte en AVPP de otras causas de muerte.

Figura 9. Proporción de Años de Vida Potencialmente Perdidos –AVPP por grandes causas lista 6/67, Bucaramanga, 2005 – 2021

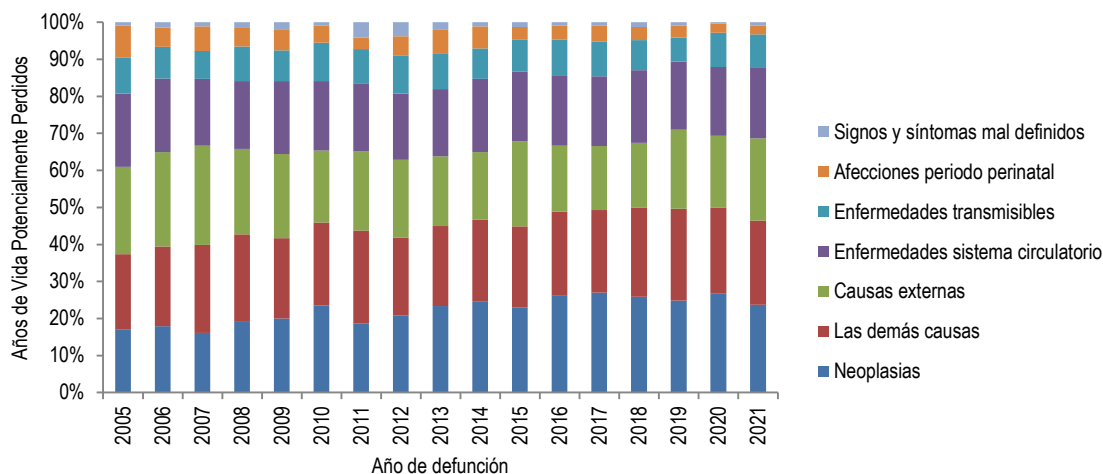

Fuente: Departamento Administrativo Nacional de Estadísticas, DANE 2005-2021

### Mortalidad específica por subgrupo

A continuación, se identifican las principales causas de mortalidad en los subgrupos de las seis grandes causas: enfermedades transmisibles; neoplasias (tumores); enfermedades del sistema circulatorio; ciertas afecciones originadas en el periodo perinatal; causas externas; todas las demás causas y síntomas, signos y afecciones mal definidas.

#### Enfermedades transmisibles

Dentro de las principales causas de mortalidad por enfermedades transmisibles en hombres, se encuentran las infecciones respiratorias agudas con una tasa ajustada que oscilo entre 17,27 y 42,53 muertes por cada 100.000 hombres, seguido de enfermedad por el VIH (SIDA), con una tasa ajustada que oscilo entre 10,24 y 19,36 muertes por 100.000 hombres, tuberculosis con una tasa de mortalidad que oscilo entre 2,94 y 11,68 casos por 100.000 hombres. Ver Figura 10

Figura 10. Tasa de mortalidad ajustada por edad para las enfermedades transmisibles en hombres, Bucaramanga, 2005 – 2021

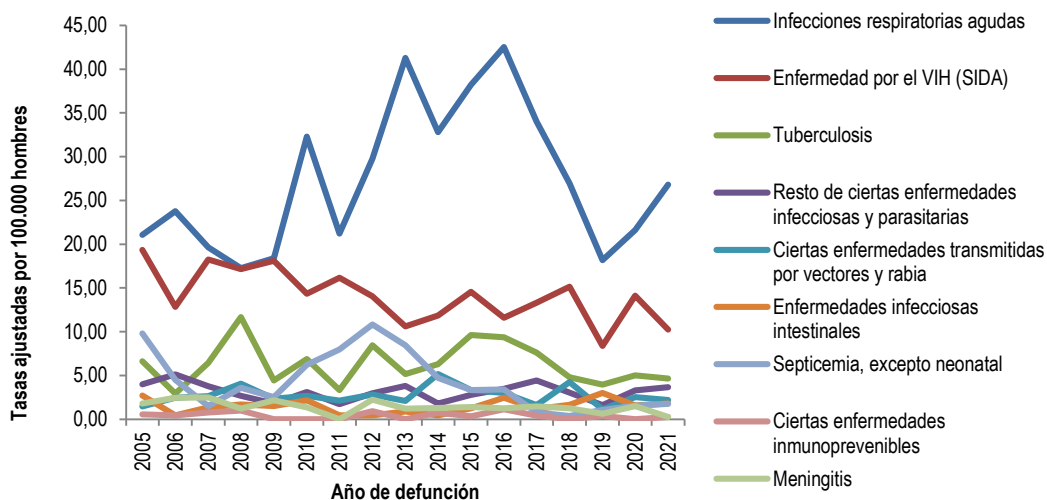

Fuente: Departamento Administrativo Nacional de Estadísticas, DANE 2005-2021

De igual manera, en las mujeres se evidencia que las primeras causas de mortalidad, por enfermedades transmisibles, son las infecciones respiratorias agudas con una tasa ajustada que oscilo entre 7,77 y 31,51 muertes por cada 100.000 mujeres, seguido de tuberculosis con una tasa ajustada que oscilo entre 0 y 2,96 muertes por cada 100.000 mujeres, en tercer lugar, se ubica la subcausas enfermedad por el VIH (SIDA) con una tasa ajustada que oscilo entre 1,94 y 5,94 muertes por 100.000 mujeres. Ver Figura 11.

Figura 11. Tasa de mortalidad ajustada por edad para las enfermedades transmisibles en mujeres, Bucaramanga, 2005 – 2021

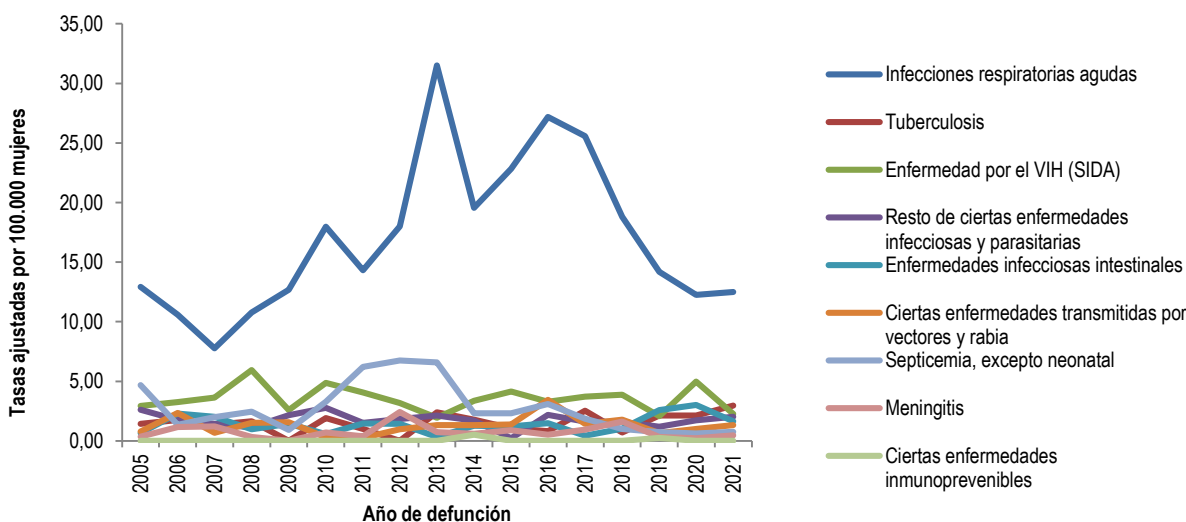

Fuente: Departamento Administrativo Nacional de Estadísticas, DANE 2005-2021

## Neoplasias

En los hombres, las principales causas de mortalidad asociadas a neoplasias se deben principalmente por Tumores malignos de otras localizaciones y de las no especificadas, con tasas que oscilaron entre 16,54 y 34,21 muertes por 100.000 hombres, seguido de Tumor maligno de los órganos digestivos y del peritoneo, excepto estómago y colon, con tasas de mortalidad que oscilaron entre 13,98 y 26,52 muertes por 100.000 hombres. Mientras tanto, el Tumor maligno de la próstata se presenta en el tercer lugar, con una tasa que osciló durante los años 2005 a 2021 entre 13,45 y 23,97 muertes por 100.000 hombres. Ver Figura 12.

Figura 12. Tasa de mortalidad ajustada por edad para las neoplasias en hombres, Bucaramanga, 2005 – 2021

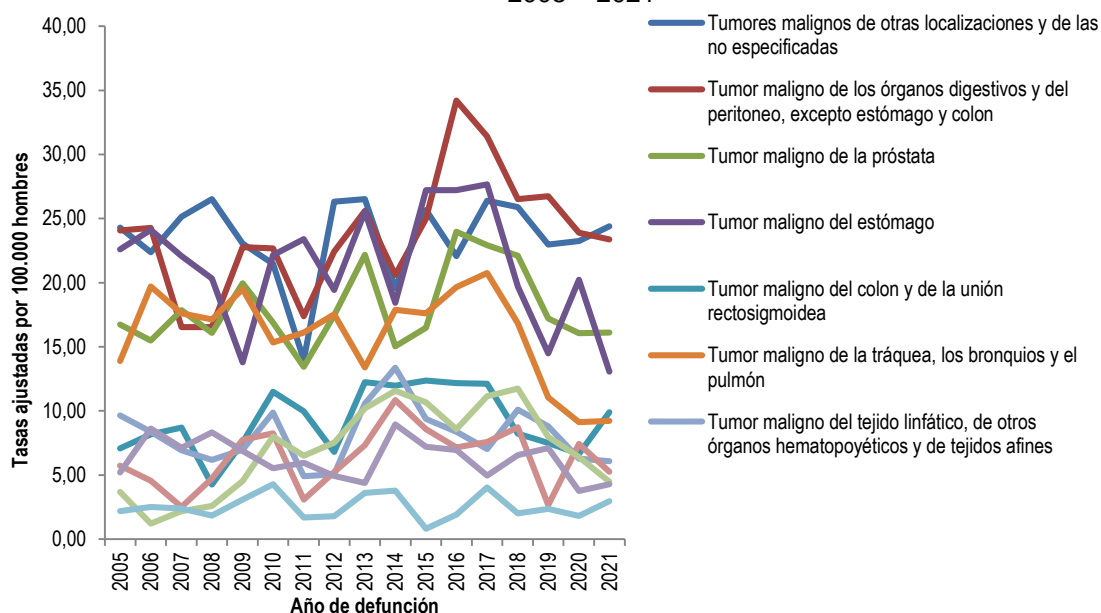

Fuente: Departamento Administrativo Nacional de Estadísticas, DANE 2005-2021

En las mujeres de Bucaramanga, las principales causas de mortalidad asociadas a neoplasias se deben principalmente por Tumor maligno de la mama con tasas que oscilaron entre 10,55 y 22,98 muertes por 100.000 mujeres, seguido de Tumores malignos en órganos digestivos y del peritoneo, excepto estómago y colon, con tasas que oscilaron entre 11,43 y 21,67 muertes por 100.000 mujeres seguido de tumores malignos de otras localizaciones y las no especificadas con tasas de mortalidad que oscilaron entre 11,03 y 21,33 muertes por 100.000 mujeres. Ver Figura 13.

Figura 13. Tasa de mortalidad ajustada por edad para las neoplasias en mujeres, Bucaramanga, 2005 – 2021

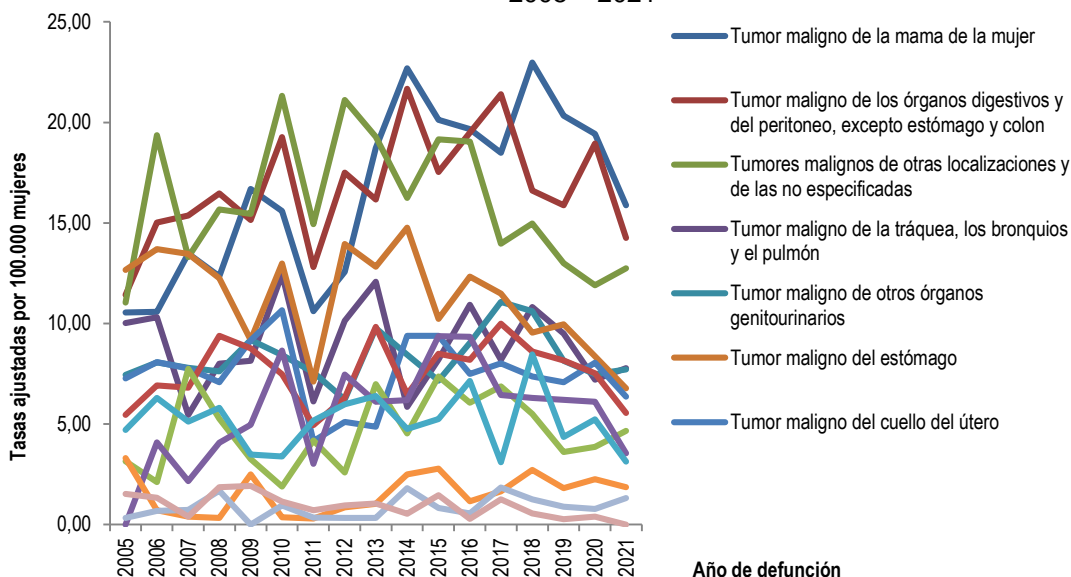

Fuente: Departamento Administrativo Nacional de Estadísticas, DANE 2005-2021

### Enfermedades del sistema circulatorio

En cuanto a las enfermedades del sistema circulatorio se evidencia para el periodo de 2005 a 2021 que, en hombres de Bucaramanga, la primera causa de mortalidad son las enfermedades isquémicas del corazón, con tasas de mortalidad que oscilaron entre 78,81 y 137,07 muertes por 100.000 hombres, seguido de enfermedades cerebrovasculares (tasas de 24,18 a 63,82 muertes por 100.000 hombres). Figura 14.

Figura 14. Tasa de mortalidad ajustada por edad para las enfermedades del sistema circulatorio en hombres, Bucaramanga, 2005 – 2021

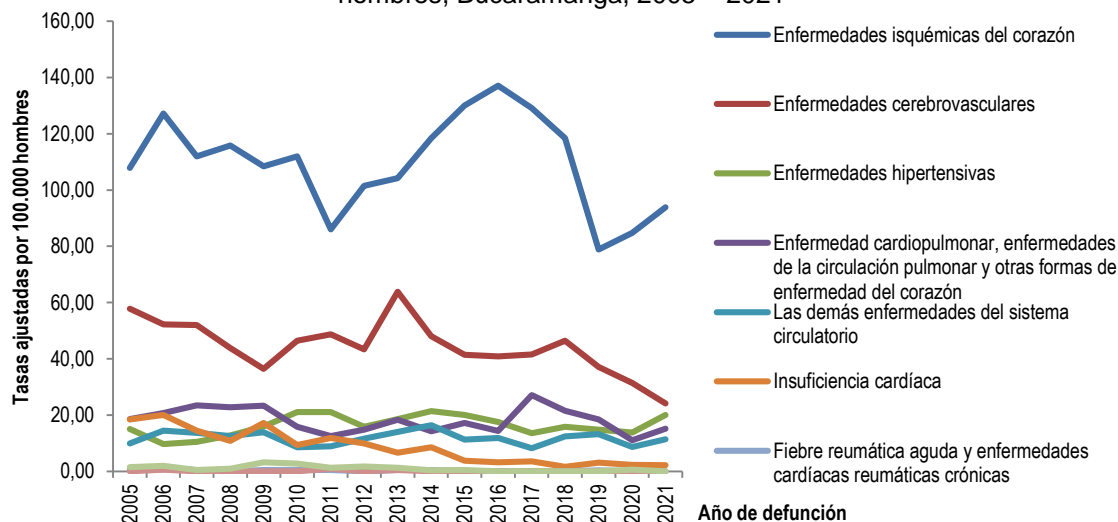

Fuente: Departamento Administrativo Nacional de Estadísticas, DANE 2005-2021



En las mujeres de Bucaramanga la mortalidad por causa de enfermedades del sistema circulatorio para el periodo 2005 a 2021, las enfermedades isquémicas del corazón fueron la primera causa con tasas que varían entre 40,70 a 79,48 muertes por 100.000 mujeres. En este grupo, la segunda causa corresponde a enfermedades cerebrovasculares, entre 18,58 y 45,63 muertes por cada 100.000 mujeres (Figura 44).

Figura 15. Tasa de mortalidad ajustada por edad para las enfermedades del sistema circulatorio en mujeres, Bucaramanga, 2005 – 2021

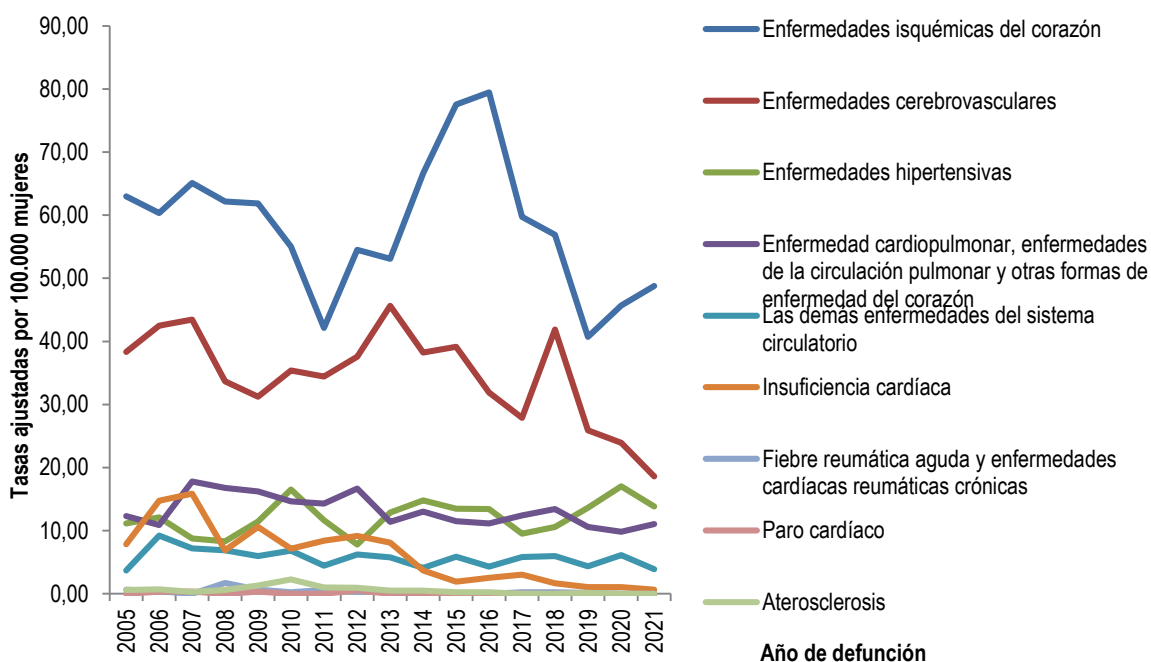

Fuente: Departamento Administrativo Nacional de Estadísticas, DANE 2005-2021

### Causas externas

Para el año 2021 se encontró que la primera causa de muerte en los hombres debida a causas externas fue para agresiones (homicidios) con una tasa de 39,52 muertes por cada 100.000 hombres presentando un ascenso comparado con el año anterior. Le siguen los Accidentes de transporte terrestre con una tasa de 24,85 muertes por cada 100.000 hombres y en tercer lugar están las Lesiones autoinfligidas intencionalmente (suicidios) con una tasa de 8,51 muertes por cada 100.000 hombres se observa una disminución frente al año anterior. Figura 16.

Figura 16. Tasa de mortalidad ajustada por edad para las causas externas en hombres, Bucaramanga, 2005–2021

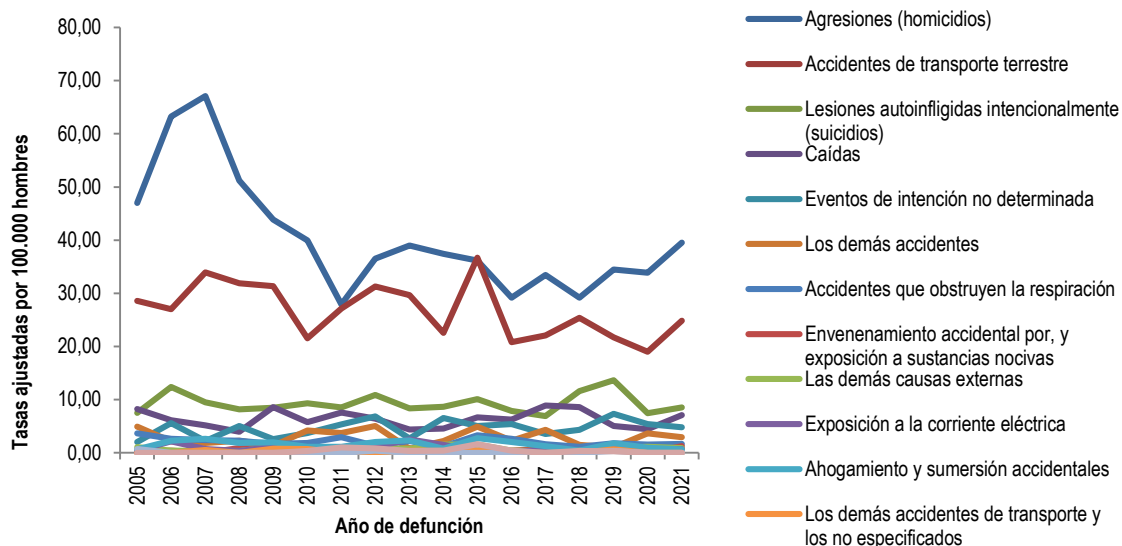

Fuente: Departamento Administrativo Nacional de Estadísticas, DANE 2005-2021

Para el año 2021 se encontró que la primera causa de muerte en las mujeres debida a causas externas fueron las lesiones autoinfligidas con una tasa ajustada de 4,21 muertes por cada 100.000 mujeres presentando un aumento con respecto al año anterior. En segundo lugar, están los accidentes de transporte terrestre con una tasa de 3,07 muertes por cada 100.000 mujeres con una disminución con respecto al año anterior, en tercer lugar, se encuentran las caídas con una tasa de 2,62 muertes por cada 100.000 mujeres registrando un descenso respecto al 2020. Figura 17

Figura 17. Tasa de mortalidad ajustada por edad para las causas externas en mujeres, Bucaramanga, 2005 – 2021

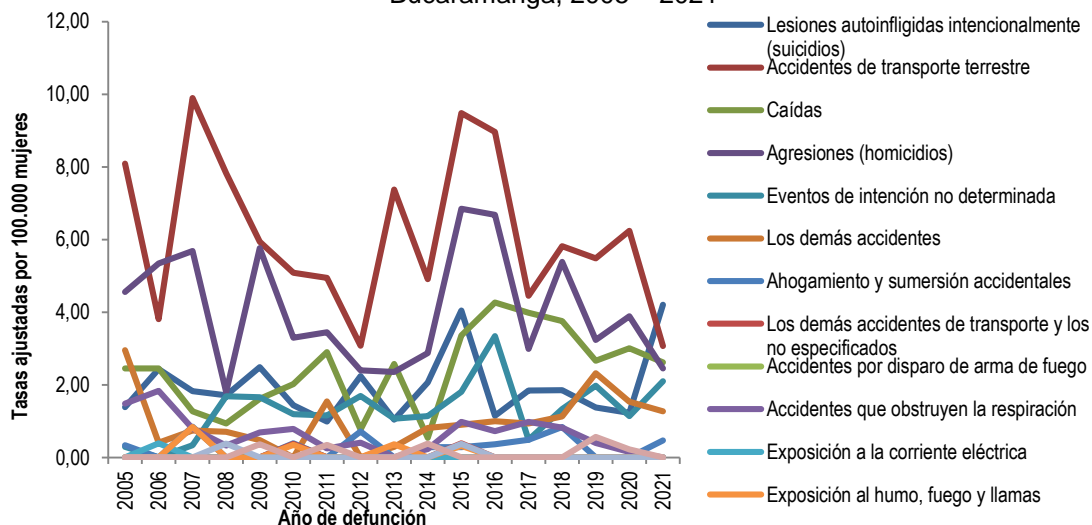

Fuente: Departamento Administrativo Nacional de Estadísticas, DANE 2005-2021

## Las demás enfermedades

En el año 2021, las principales causas de mortalidad por demás enfermedades en hombres de Bucaramanga fue diabetes mellitus con una tasa de 22,22 muertes por cada 100.000 hombres presentando un descenso comparado con el año anterior. Le sigue el resto de las enfermedades con una tasa de 18,25 muertes por cada por 100.000 hombres, en tercer lugar, se ubican las enfermedades crónicas de las vías respiratorias registrando una disminución para este año con una tasa de 17,25 muertes por cada 100.000 hombres. (Ver figura 18).

Figura 18. Tasa de mortalidad ajustada por edad para las demás enfermedades en hombres, Bucaramanga, 2005 – 2021

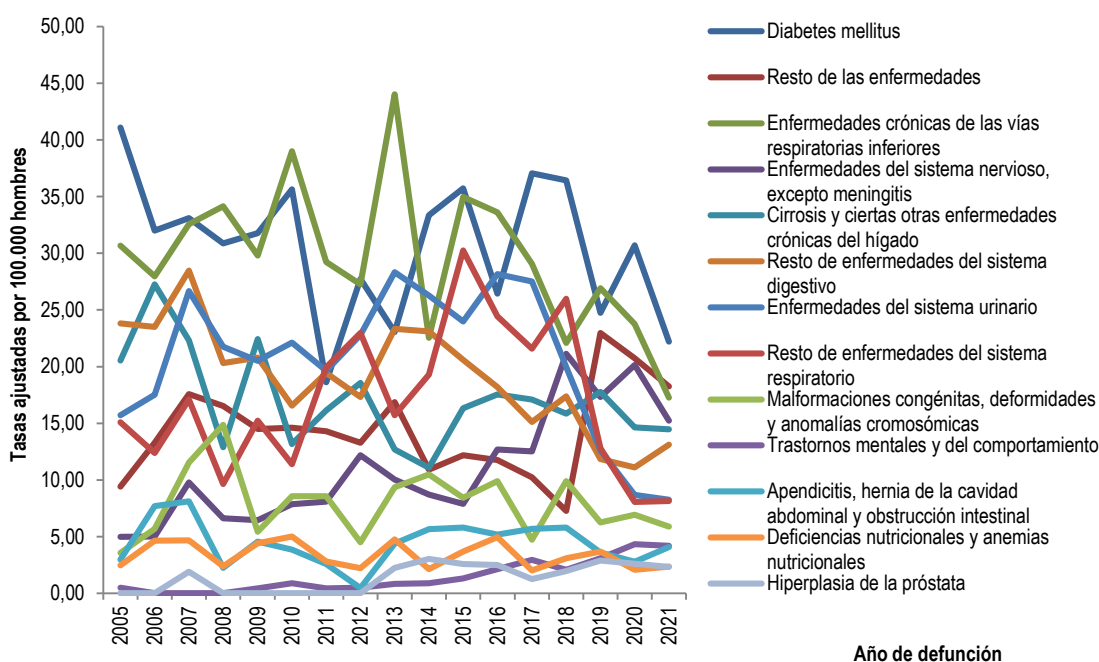

Fuente: Departamento Administrativo Nacional de Estadísticas, DANE 2005-2021

En las mujeres de Bucaramanga se evidencia que para el año 2021, la primera causa de mortalidad está dada por la diabetes mellitus con una tasa de 17,21 muertes por cada 100.000 mujeres, en segundo lugar, están el resto de las enfermedades del sistema digestivo con una tasa de 12,82 muertes por cada 100.000 mujeres siendo superior a la tasa registrada para este año de análisis con respecto al 2020 y en tercer lugar están el resto de las enfermedades que presento una disminución para este año con una tasa de 12,56 muertes por cada 100.000 mujeres. (ver figura 19)

Figura 19. Tasa de mortalidad ajustada por edad para las demás enfermedades en mujeres, Bucaramanga, 2005 – 2021

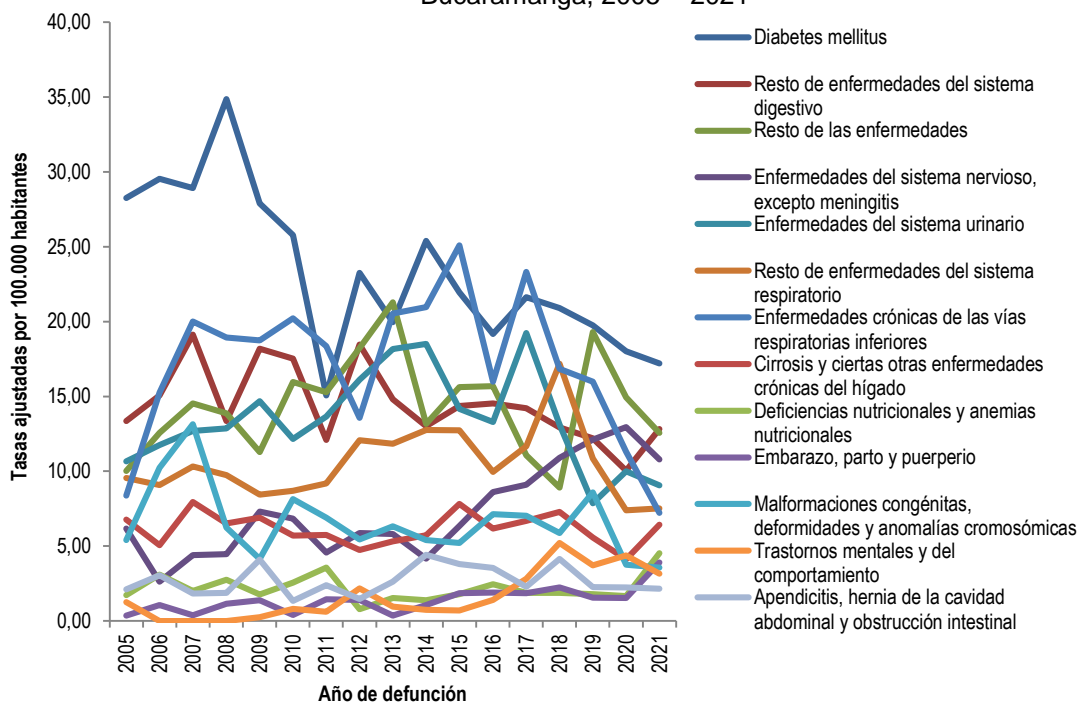

Fuente: Departamento Administrativo Nacional de Estadísticas, DANE 2005-2021

### Mortalidad relacionada con Salud Mental

En la tabla 29 se evidencian las muertes por enfermedades mentales, las cuales han presentado un incremento con el paso de los años. En Bucaramanga para el 2020, el 63% (25) de las muertes por trastornos mentales y del comportamiento se presentaron en las mujeres. El 100% de las muertes de trastornos mentales y del comportamiento debidos al uso de sustancias psicoactivas se presentó en hombres y el 86% (6) de las muertes por epilepsia ocurrieron en hombres.

Tabla 29. Número de muertes por causas relacionadas con salud mental por año, según sexo. Bucaramanga, 2005-2020

Mortalidad relacionada con Salud Mental	Sexo	2005	2006	2007	2008	2009	2010	2011	2012	2013	2014	2015	2016	2017	2018	2019	2020
Trastornos mentales y del comportamiento	Femenino	4	0	0	0	1	3	2	8	3	3	3	6	12	23	21	25
	Masculino	1	0	0	0	1	2	1	1	2	2	3	5	7	5	10	15
	<b>Total</b>	<b>5</b>	<b>0</b>	<b>0</b>	<b>0</b>	<b>2</b>	<b>5</b>	<b>3</b>	<b>9</b>	<b>5</b>	<b>5</b>	<b>6</b>	<b>11</b>	<b>19</b>	<b>28</b>	<b>31</b>	<b>40</b>
Trastornos mentales y del comportamiento debidos al uso de sustancias psicoactivas	Femenino	0	0	0	0	0	0	0	0	0	0	0	0	0	0	1	0
	Masculino	0	0	0	0	0	0	0	1	1	0	0	0	0	0	2	3
	<b>Total</b>	<b>0</b>	<b>0</b>	<b>0</b>	<b>0</b>	<b>0</b>	<b>0</b>	<b>0</b>	<b>1</b>	<b>1</b>	<b>0</b>	<b>0</b>	<b>0</b>	<b>0</b>	<b>0</b>	<b>3</b>	<b>3</b>
Epilepsia	Femenino	4	2	3	3	6	6	1	3	3	1	3	3	4	3	4	1
	Masculino	1	5	6	2	3	3	3	1	4	3	6	1	1	5	7	6
	<b>Total</b>	<b>5</b>	<b>7</b>	<b>9</b>	<b>5</b>	<b>9</b>	<b>9</b>	<b>4</b>	<b>4</b>	<b>7</b>	<b>4</b>	<b>9</b>	<b>4</b>	<b>5</b>	<b>8</b>	<b>11</b>	<b>7</b>

Fuente: DANE; SISPRO 2020

La siguiente tabla presenta la semaforización de algunos indicadores de mortalidad por causa específica definidos en el capítulo de seguimiento y monitoreo del Plan Decenal de Salud Pública. Se tomaron como referencia los datos de Santander de 2021 para hacer la comparación con los datos de Bucaramanga del mismo año. En la tabla 56 se evidencia

que en los indicadores de mortalidad Tasa de mortalidad ajustada por edad por accidentes de transporte terrestre, Tasa de mortalidad ajustada por edad por tumor maligno de mama, Tasa de mortalidad ajustada por edad por tumor maligno del cuello uterino, Tasa de mortalidad ajustada por edad por tumor maligno de la próstata, Tasa de mortalidad ajustada por edad por tumor maligno del estómago, Tasa de mortalidad ajustada por edad por diabetes mellitus, Tasa de mortalidad ajustada por edad por lesiones autoinfligidas intencionalmente, Tasa de mortalidad ajustada por edad por trastornos mentales y del comportamiento y Tasa de mortalidad ajustada por edad por enfermedades transmisibles están por encima del valor de referencia departamental pero no presentaron diferencias estadísticamente significativas.

Tabla 30. SemafORIZACIÓN de las tasas de mortalidad por causas específicas, Bucaramanga, 2005-2021

Causa de muerte	Santander	Bucaramanga	Comportamiento																		
			2006	2007	2008	2009	2010	2011	2012	2013	2014	2015	2016	2017	2018	2019	2020	2021			
Tasa de mortalidad ajustada por edad por accidentes de transporte terrestre	16,69	0,00	-	↗	↘	↗	↗	↘	-	↗	↗	↘	-	-	↗	↘	-				
Tasa de mortalidad ajustada por edad por tumor maligno de mama	12,33	15,88	↗	↗	↘	↗	↘	↘	↗	↗	↗	↘	↘	↘	↗	↘	↘				
Tasa de mortalidad ajustada por edad por tumor maligno del cuello uterino	5,72	6,37	↗	↘	↘	↗	↗	↘	↗	↘	↗	↘	↘	↗	↘	↘	↘				
Tasa de mortalidad ajustada por edad por tumor maligno de la próstata	11,69	16,11	↘	↗	↘	↗	↘	↘	↗	↗	↘	↗	↗	↘	↘	↘	↗				
Tasa de mortalidad ajustada por edad por tumor maligno del estómago	9,87	9,34	↗	↘	↘	↘	↗	↘	↗	↗	↘	↗	↗	↘	↘	↘	↘				
Tasa de mortalidad ajustada por edad por diabetes mellitus	18,62	19,56	↘	↗	↗	↘	↗	↘	↗	↘	↗	↘	↘	↗	↘	↘	↘				
Tasa de mortalidad ajustada por edad por lesiones auto-inflingidas intencionalmente	6,34	6,11	↗	↘	↘	↗	↘	↘	↗	↘	↗	↗	↘	↗	↗	↗	↘				
Tasa de mortalidad ajustada por edad por trastornos mentales y del comportamiento	2,44	3,61	↘	-	-	↗	↗	↘	↗	↘	↘	↗	↗	↗	↗	↘	↗				
Tasa de mortalidad ajustada por edad por agresiones (homicidios)	14,91	20,63	↗	↗	↘	↘	↘	↘	↗	↗	↘	↗	↘	↗	↗	↗	↗				
Tasa de mortalidad específica por edad por malaria	0,04	0,16	-	-	↗	↘	-	-	↗	↘	-	-	-	-	-	-	↗				
Tasa de mortalidad ajustada por edad por enfermedades transmisibles	28,48	35,90	↘	↘	↗	↘	↗	↘	↗	↗	↘	↗	↗	↘	↘	↘	↘				
Tasa de mortalidad específica por exposición a fuerzas de la naturaleza	0,17	0,00	↘	-	↗	↘	↗	↗	↗	↘	↗	↘	↘	↗	↘	↘	-				

Fuente: Departamento Administrativo Nacional de Estadísticas, DANE 2005-2021

## Mortalidad materno – infantil y en la niñez

El presente análisis de la mortalidad infantil y en la niñez abordó la lista de los 16 grandes grupos que corresponde a ciertas enfermedades infecciosas y parasitarias; tumores (neoplasias); enfermedades de la sangre y de los órganos hematopoyéticos y ciertos trastornos que afectan el mecanismo de la inmunidad; enfermedades endocrinas, nutricionales y metabólicas; enfermedades del sistema nervioso; enfermedades del oído y de la apófisis mastoides; enfermedades del sistema circulatorio; enfermedades del sistema respiratorio; enfermedades del sistema digestivo; enfermedades del sistema genitourinario; ciertas afecciones originadas en el periodo perinatal; malformaciones congénitas, deformidades y anomalías cromosómicas; signos síntomas y hallazgos anormales clínicos y de laboratorio, no clasificados en otra parte; todas las demás enfermedades; causas externas de morbilidad y mortalidad; Infección respiratoria aguda grave – IRAG.

## Tasas específicas de mortalidad específica en menor de 1 año

Teniendo en cuenta todas las causas de mortalidad de la lista 6/67, las principales causas de mortalidad en menores de 1 año para el año 2021 fue para ciertas afecciones originadas en el periodo perinatal con una tasa de 2,56 muertes en menores de 1 año por cada 1.000 nacidos vivos, seguidas de las malformaciones congénitas y deformidades y anomalías cromosómicas 1,96 muertes en menores de 1 año por cada 1.000 nacidos vivos y las enfermedades del sistema respiratorio con una tasa de 0,30 muertes en menores de 1 año por cada 1.000 nacidos vivos. En la tabla 31 se presenta la tendencia de las tasas de mortalidad por cada causa en la población menor de 1 año en Bucaramanga.

Tabla 31. Tasas específicas en grandes grupos en menores de 1 año de ambos sexos por cada 1.000 nacidos vivos, Bucaramanga, 2005-2021

Causa de muerte según lista de tabulación para la mortalidad infantil y del niño	Total																
	2005	2006	2007	2008	2009	2010	2011	2012	2013	2014	2015	2016	2017	2018	2019	2020	2021
Ciertas enfermedades infecciosas y parasitarias	0,44	0,54	0,53	0,32	0,45	0,60	0,11	0,22	0,00	0,21	0,21	0,00	0,00	0,12	0,13	0,28	0,00
Tumores (neoplasias)	0,22	0,00	0,00	0,21	0,34	0,24	0,00	0,11	0,22	0,11	0,10	0,11	0,00	0,00	0,00	0,00	0,00
Enfermedades de la sangre y de los órganos hematopoyéticos	0,00	0,00	0,00	0,00	0,00	0,00	0,00	0,00	0,00	0,11	0,00	0,00	0,10	0,00	0,00	0,00	0,00
Enfermedades endocrinas, nutricionales y metabólicas	0,11	0,32	0,00	0,11	0,11	0,12	0,11	0,00	0,11	0,00	0,31	0,11	0,00	0,00	0,00	0,14	0,00
Enfermedades del sistema nervioso	0,11	0,11	0,32	0,32	0,23	0,12	0,00	0,00	0,11	0,00	0,21	0,21	0,10	0,12	0,00	0,14	0,00
Enfermedades del oído y de la apófisis mastoides	0,00	0,00	0,00	0,00	0,00	0,00	0,00	0,00	0,00	0,00	0,00	0,00	0,00	0,00	0,00	0,00	0,00
Enfermedades del sistema circulatorio	0,66	0,11	0,00	0,21	0,23	0,12	0,00	0,00	0,00	0,21	0,10	0,00	0,00	0,23	0,26	0,00	0,15
Enfermedades del sistema respiratorio	0,00	0,87	0,32	0,53	0,68	0,48	0,34	0,66	0,32	0,74	0,21	0,21	0,52	0,35	0,00	0,14	0,30
Enfermedades del sistema digestivo	0,22	0,22	0,11	0,11	0,23	0,24	0,00	0,00	0,00	0,32	0,10	0,00	0,00	0,00	0,26	0,00	0,00
Enfermedades del sistema genitourinario	0,00	0,00	0,11	0,00	0,23	0,00	0,00	0,00	0,11	0,00	0,00	0,00	0,00	0,00	0,00	0,00	0,00
Ciertas afecciones originadas en el periodo perinatal	6,59	4,44	5,94	4,12	4,88	4,05	2,26	4,27	5,48	4,88	2,88	2,89	3,45	2,99	2,75	2,71	2,56
Malformaciones congénitas, deformidades y anomalías cromosómicas	1,87	3,35	4,56	3,91	1,70	2,86	3,16	1,75	3,23	2,76	2,16	2,46	1,46	2,42	2,36	2,28	1,96
Signos, síntomas y hallazgos anormales clínicos y de laboratorio	0,11	0,11	0,00	0,11	0,11	0,00	0,11	0,22	0,22	0,11	0,21	0,00	0,10	0,00	0,13	0,00	0,30
Todas las demás enfermedades	0,00	0,00	0,00	0,00	0,00	0,00	0,00	0,11	0,00	0,00	0,10	0,00	0,00	0,00	0,00	0,14	0,00
Causas externas de morbilidad y mortalidad	0,33	0,87	0,32	0,11	0,11	0,36	0,34	0,11	0,00	0,11	0,41	0,32	0,10	0,12	0,26	0,00	0,00

Fuente: Departamento Administrativo Nacional de Estadísticas, DANE 2005-2021

Las principales causas de mortalidad en niños menores de 1 año para el año 2021 de Bucaramanga, fue para ciertas afecciones originadas en el periodo perinatal con una tasa de 3,86 muertes en menores de 1 año por cada 1.000 nacidos vivos, seguidas de las malformaciones congénitas y deformidades y anomalías cromosómicas 2,08 muertes en menores de 1 año por cada 1.000 nacidos vivos y los signos, síntomas y hallazgos anormales clínicos y de laboratorio con una tasa de 0,59 muertes en menores de 1 año por cada 1.000 nacidos vivos. En la tabla 32



Tabla 32. Tasas específicas en grandes grupos en menores de 1 año de sexo Masculino por cada 1.000 nacidos vivos, Bucaramanga, 2005-2021

Causa de muerte según lista de tabulación para la mortalidad infantil y del niño	Hombres																
	2005	2006	2007	2008	2009	2010	2011	2012	2013	2014	2015	2016	2017	2018	2019	2020	2021
Ciertas enfermedades infecciosas y parasitarias	0,64	0,42	0,63	0,62	0,44	0,93	0,00	0,00	0,00	0,21	0,20	0,00	0,00	0,00	0,26	0,00	0,00
Tumores (neoplasias)	0,00	0,00	0,00	0,00	0,44	0,23	0,00	0,21	0,21	0,21	0,00	0,21	0,00	0,00	0,00	0,00	0,00
Enfermedades de la sangre y de los órganos hematopoyéticos	0,00	0,00	0,00	0,00	0,00	0,00	0,00	0,00	0,00	0,00	0,00	0,00	0,20	0,00	0,00	0,00	0,00
Enfermedades endocrinas, nutricionales y metabólicas	0,00	0,63	0,00	0,00	0,22	0,23	0,00	0,00	0,21	0,00	0,20	0,21	0,00	0,00	0,00	0,00	0,00
Enfermedades del sistema nervioso	0,21	0,00	0,42	0,62	0,44	0,23	0,00	0,00	0,21	0,00	0,40	0,21	0,00	0,23	0,00	0,28	0,00
Enfermedades del oído y de la apófisis mastoides	0,00	0,00	0,00	0,00	0,00	0,00	0,00	0,00	0,00	0,00	0,00	0,00	0,00	0,00	0,00	0,00	0,00
Enfermedades del sistema circulatorio	0,21	0,21	0,00	0,00	0,22	0,00	0,00	0,00	0,00	0,00	0,20	0,00	0,00	0,00	0,00	0,00	0,30
Enfermedades del sistema respiratorio	0,00	1,46	0,63	0,62	1,10	0,47	0,22	0,64	0,21	0,82	0,40	0,21	0,41	0,23	0,00	0,28	0,30
Enfermedades del sistema digestivo	0,21	0,21	0,21	0,21	0,22	0,23	0,00	0,00	0,00	0,21	0,20	0,00	0,00	0,00	0,26	0,00	0,00
Enfermedades del sistema genitourinario	0,00	0,00	0,00	0,00	0,00	0,00	0,00	0,00	0,21	0,00	0,00	0,00	0,00	0,00	0,00	0,00	0,00
Ciertas afecciones originadas en el periodo perinatal	7,90	4,39	7,33	5,17	5,26	3,96	1,54	5,37	5,97	5,75	2,82	3,60	4,69	2,96	2,83	4,15	3,86
Malformaciones congénitas, deformidades y anomalías cromosómicas	1,28	2,51	4,19	5,58	1,54	2,80	3,52	1,50	3,84	3,69	2,42	3,17	1,43	2,96	2,06	3,05	2,08
Signos, síntomas y hallazgos anormales clínicos y de laboratorio	0,00	0,21	0,00	0,00	0,00	0,00	0,22	0,21	0,21	0,00	0,00	0,00	0,00	0,00	0,00	0,00	0,59
Todas las demás enfermedades	0,00	0,00	0,00	0,00	0,00	0,00	0,00	0,21	0,00	0,00	0,20	0,00	0,00	0,00	0,00	0,00	0,00
Causas externas de morbilidad y mortalidad	0,43	1,04	0,21	0,21	0,22	0,70	0,44	0,00	0,00	0,21	0,40	0,42	0,20	0,00	0,26	0,00	0,00

Fuente: Departamento Administrativo Nacional de Estadísticas, DANE 2005-2021

En niñas menores de 1 año de Bucaramanga, la principal causa de mortalidad para el año 2021 fueron; malformaciones congénitas, deformaciones y anomalías cromosómicas tasa 1,84 muertes en menores de 1 año por cada 1.000 nacidos vivos, seguidas de ciertas afecciones originadas en el periodo perinatal con una tasa 1,23 muertes en menores de 1 año por cada 1.000 nacidos vivos y las enfermedades del sistema respiratorio con una tasa de 0,31 muertes en menores de 1 año por cada 1.000 nacidos vivos. Tabla 33

Tabla 33. Tasas específicas en grandes grupos en menores de 1 año de sexo Femenino por cada 1.000 nacidos vivos, Bucaramanga, 2005-2021

Causa de muerte según lista de tabulación para la mortalidad infantil y del niño	Mujeres																
	2005	2006	2007	2008	2009	2010	2011	2012	2013	2014	2015	2016	2017	2018	2019	2020	2021
Ciertas enfermedades infecciosas y parasitarias	0,23	0,67	0,43	0,00	0,47	0,24	0,23	0,45	0,00	0,22	0,21	0,00	0,00	0,23	0,00	0,59	0,00
Tumores (neoplasias)	0,45	0,00	0,00	0,43	0,24	0,24	0,00	0,00	0,22	0,00	0,21	0,00	0,00	0,00	0,00	0,00	0,00
Enfermedades de la sangre y de los órganos hematopoyéticos	0,00	0,00	0,00	0,00	0,00	0,00	0,00	0,00	0,00	0,22	0,00	0,00	0,00	0,00	0,00	0,00	0,00
Enfermedades endocrinas, nutricionales y metabólicas	0,23	0,00	0,00	0,22	0,00	0,00	0,23	0,00	0,00	0,00	0,42	0,00	0,00	0,00	0,00	0,29	0,00
Enfermedades del sistema nervioso	0,00	0,22	0,22	0,00	0,00	0,00	0,00	0,00	0,00	0,00	0,00	0,22	0,21	0,00	0,00	0,00	0,00
Enfermedades del oído y de la apófisis mastoides	0,00	0,00	0,00	0,00	0,00	0,00	0,00	0,00	0,00	0,00	0,00	0,00	0,00	0,00	0,00	0,00	0,00
Enfermedades del sistema circulatorio	1,13	0,00	0,00	0,43	0,24	0,24	0,00	0,00	0,00	0,44	0,00	0,00	0,00	0,46	0,53	0,00	0,00
Enfermedades del sistema respiratorio	0,00	0,22	0,00	0,43	0,24	0,49	0,46	0,67	0,43	0,66	0,00	0,22	0,64	0,46	0,00	0,00	0,31
Enfermedades del sistema digestivo	0,23	0,22	0,00	0,00	0,24	0,24	0,00	0,00	0,00	0,44	0,00	0,00	0,00	0,00	0,27	0,00	0,00
Enfermedades del sistema genitourinario	0,00	0,00	0,22	0,00	0,47	0,00	0,00	0,00	0,00	0,00	0,00	0,00	0,00	0,00	0,00	0,00	0,00
Ciertas afecciones originadas en el periodo perinatal	5,19	4,49	4,52	3,03	4,47	4,13	3,01	3,12	4,99	3,95	2,95	2,17	2,14	3,02	2,67	1,17	1,23
Malformaciones congénitas, deformidades y anomalías cromosómicas	2,48	4,27	4,95	2,17	1,88	2,92	2,78	2,01	2,60	1,76	1,89	1,73	1,50	1,86	2,67	1,47	1,84
Signos, síntomas y hallazgos anormales clínicos y de laboratorio	0,23	0,00	0,00	0,22	0,24	0,00	0,00	0,22	0,22	0,22	0,42	0,00	0,21	0,00	0,27	0,00	0,00
Todas las demás enfermedades	0,00	0,00	0,00	0,00	0,00	0,00	0,00	0,00	0,00	0,00	0,00	0,00	0,00	0,00	0,00	0,29	0,00
Causas externas de morbilidad y mortalidad	0,23	0,67	0,43	0,00	0,00	0,00	0,23	0,22	0,00	0,00	0,42	0,22	0,00	0,23	0,27	0,00	0,00

Fuente: Departamento Administrativo Nacional de Estadísticas, DANE 2005-2021

## Tasas específicas de mortalidad específica en niños de 1 a 4 años

Las principales causas de mortalidad en menores entre 1 a 4 años del municipio de Bucaramanga, para el año 2021 fueron los tumores (neoplasias) con una tasa de 12,81 muertes por cada 100.000 menores de 1 a 4 años. Seguido de las malformaciones congénitas, deformidades y anomalías cromosómicas con una tasa de 9,61 muertes por cada 100.000 menores de 1 a 4 años. En la Tabla 34 se presenta la tendencia de las tasas de mortalidad por cada causa en la población entre 1 a 4 años en Bucaramanga.

Tabla 34. Tasas específicas en grandes grupos en menores de 1 a 4 años de ambos sexos. Bucaramanga, 2005-2021

Causa de muerte según lista de tabulación para la mortalidad infantil y del niño	Total																
	2005	2006	2007	2008	2009	2010	2011	2012	2013	2014	2015	2016	2017	2018	2019	2020	2021
Ciertas enfermedades infecciosas y parasitarias	9,21	6,25	6,35	0,00	6,54	0,00	0,00	3,41	10,37	0,00	3,56	0,00	3,67	0,00	0,00	0,00	0,00
Tumores (neoplasias)	0,00	3,12	3,18	3,23	9,81	3,32	3,36	0,00	10,37	3,51	7,11	10,83	22,01	3,73	3,28	0,00	12,81
Enfermedades de la sangre y de los órganos hematopoyéticos	0,00	0,00	0,00	3,23	0,00	0,00	3,36	0,00	0,00	3,51	0,00	3,61	0,00	7,45	3,28	3,20	0,00
Enfermedades endocrinas, nutricionales y metabólicas	0,00	0,00	3,18	0,00	0,00	3,32	3,36	0,00	3,46	0,00	0,00	0,00	3,67	0,00	3,28	0,00	0,00
Enfermedades del sistema nervioso	0,00	6,25	9,53	0,00	6,54	0,00	6,72	6,82	0,00	0,00	3,56	7,22	3,67	29,81	0,00	6,41	0,00
Enfermedades del oído y de la apófisis mastoides	0,00	0,00	0,00	0,00	0,00	0,00	0,00	0,00	0,00	0,00	0,00	0,00	0,00	0,00	0,00	0,00	0,00
Enfermedades del sistema circulatorio	0,00	6,25	3,18	0,00	3,27	0,00	0,00	3,41	0,00	3,51	3,56	0,00	3,67	0,00	0,00	0,00	0,00
Enfermedades del sistema respiratorio	9,21	0,00	6,35	3,23	9,81	16,58	6,72	3,41	0,00	7,01	7,11	10,83	0,00	0,00	9,83	3,20	6,40
Enfermedades del sistema digestivo	3,07	0,00	3,18	3,23	3,27	0,00	3,36	6,82	0,00	3,51	3,56	0,00	3,67	3,73	0,00	0,00	3,20
Enfermedades del sistema genitourinario	0,00	0,00	0,00	0,00	0,00	0,00	0,00	0,00	0,00	0,00	0,00	0,00	0,00	0,00	0,00	0,00	0,00
Ciertas afecciones originadas en el periodo perinatal	0,00	0,00	0,00	0,00	0,00	0,00	0,00	0,00	0,00	0,00	0,00	3,61	0,00	0,00	3,28	3,20	0,00
Malformaciones congénitas, deformidades y anomalías cromosómicas	3,07	0,00	12,71	6,45	6,54	6,63	3,36	3,41	0,00	3,51	7,11	10,83	7,34	14,90	9,83	9,61	9,61
Signos, síntomas y hallazgos anormales clínicos y de laboratorio	0,00	6,25	0,00	0,00	0,00	0,00	3,36	6,82	0,00	3,51	0,00	0,00	0,00	3,73	0,00	0,00	3,20
Todas las demás enfermedades	0,00	0,00	0,00	0,00	0,00	0,00	0,00	0,00	0,00	0,00	0,00	0,00	0,00	0,00	0,00	0,00	0,00
Causas externas de morbilidad y mortalidad	18,42	15,62	15,89	6,45	13,09	3,32	6,72	10,22	6,91	3,51	10,67	14,45	11,01	3,73	6,55	3,20	6,40

Fuente: Departamento Administrativo Nacional de Estadísticas, DANE 2005-2021

En la tabla 35 se aprecia las tasas mortalidad por causas específicas en niños de 1 a 4 años del municipio de Bucaramanga. En esta se evidencia que las primeras causas de mortalidad para el año 2021 fueron las malformaciones congénitas, deformidades y anomalías cromosómicas y tumores (neoplasias) con una tasa de 12,56 muertes por cada 100.000 niños menores de 1 a 4 años. Le siguen las enfermedades del sistema respiratorio y las causas externas de morbilidad y mortalidad con una tasa de 6,28 muertes por cada 100.000 niños menores de 1 a 4 años.

Tabla 35. Tasas específicas en grandes grupos en menores de 1 a 4 años de sexo Masculino. Bucaramanga, 2005-2021

Causa de muerte según lista de tabulación para la mortalidad infantil y del niño	Hombres																
	2005	2006	2007	2008	2009	2010	2011	2012	2013	2014	2015	2016	2017	2018	2019	2020	2021
Ciertas enfermedades infecciosas y parasitarias	12,02	6,11	12,43	0,00	6,40	0,00	0,00	6,67	6,76	0,00	6,96	0,00	0,00	0,00	0,00	0,00	0,00
Tumores (neoplasias)	0,00	6,11	6,22	0,00	19,20	6,49	6,57	0,00	13,52	6,85	6,96	7,06	21,52	7,28	6,43	0,00	12,56
Enfermedades de la sangre y de los órganos hematopoyéticos	0,00	0,00	0,00	6,31	0,00	0,00	6,57	0,00	0,00	0,00	0,00	0,00	0,00	0,00	6,43	6,29	0,00
Enfermedades endocrinas, nutricionales y metabólicas	0,00	0,00	0,00	0,00	0,00	0,00	0,00	0,00	6,76	0,00	0,00	0,00	0,00	0,00	0,00	0,00	0,00
Enfermedades del sistema nervioso	0,00	6,11	6,22	0,00	6,40	0,00	6,57	6,67	0,00	0,00	6,96	0,00	0,00	43,71	0,00	12,58	0,00
Enfermedades del oído y de la apófisis mastoides	0,00	0,00	0,00	0,00	0,00	0,00	0,00	0,00	0,00	0,00	0,00	0,00	0,00	0,00	0,00	0,00	0,00
Enfermedades del sistema circulatorio	0,00	6,11	6,22	0,00	6,40	0,00	0,00	0,00	0,00	6,85	0,00	0,00	7,17	0,00	0,00	0,00	0,00
Enfermedades del sistema respiratorio	12,02	0,00	12,43	0,00	19,20	6,49	6,57	6,67	0,00	6,85	13,91	7,06	0,00	0,00	12,85	6,29	6,28
Enfermedades del sistema digestivo	6,01	0,00	6,22	0,00	6,40	0,00	0,00	13,33	0,00	0,00	6,96	0,00	0,00	7,28	0,00	0,00	6,28
Enfermedades del sistema genitourinario	0,00	0,00	0,00	0,00	0,00	0,00	0,00	0,00	0,00	0,00	0,00	0,00	0,00	0,00	0,00	0,00	0,00
Ciertas afecciones originadas en el periodo perinatal	0,00	0,00	0,00	0,00	0,00	0,00	0,00	0,00	0,00	0,00	7,06	0,00	0,00	6,43	6,29	0,00	0,00
Malformaciones congénitas, deformidades y anomalías cromosómicas	0,00	0,00	12,43	12,62	12,80	6,49	0,00	6,67	0,00	6,85	13,91	21,19	0,00	29,14	12,85	12,58	12,56
Signos, síntomas y hallazgos anormales clínicos y de laboratorio	0,00	6,11	0,00	0,00	0,00	0,00	0,00	6,67	0,00	0,00	0,00	0,00	0,00	7,28	0,00	0,00	0,00
Todas las demás enfermedades	0,00	0,00	0,00	0,00	0,00	0,00	0,00	0,00	0,00	0,00	0,00	0,00	0,00	0,00	0,00	0,00	0,00
Causas externas de morbilidad y mortalidad	18,02	0,00	12,43	6,31	19,20	6,49	0,00	20,00	13,52	6,85	13,91	7,06	14,35	0,00	6,43	0,00	6,28

Fuente: Departamento Administrativo Nacional de Estadísticas, DANE 2005-2021

En las niñas de 1 a 4 años, se aprecia que la primera causa de mortalidad para el año 2021 fueron las Tumores (neoplasias) con una tasa de 13,06 muertes por cada 100.000 niñas menores de 1 a 4 años, seguido de enfermedades del sistema respiratorio con una tasa de 6,53 muertes por cada 100.000 niñas menores de 1 a 4 años y las causas externas de morbilidad y mortalidad con una tasa de 6,53 muertes por cada 100.000 niñas menores de 1 a 4 años. Ver Tabla 36.

Tabla 36. Tasas específicas en grandes grupos en menores de 1 a 4 años de sexo Femenino. Bucaramanga, 2005-2021

Causa de muerte según lista de tabulación para la mortalidad infantil y del niño	Mujeres																
	2005	2006	2007	2008	2009	2010	2011	2012	2013	2014	2015	2016	2017	2018	2019	2020	2021
Ciertas enfermedades infecciosas y parasitarias	6,27	6,39	0,00	0,00	6,69	0,00	0,00	0,00	14,14	0,00	0,00	0,00	7,51	0,00	0,00	0,00	0,00
Tumores (neoplasias)	0,00	0,00	0,00	6,60	0,00	0,00	0,00	0,00	7,07	0,00	7,28	14,78	22,52	0,00	0,00	0,00	13,06
Enfermedades de la sangre y de los órganos hematopoyéticos	0,00	0,00	0,00	0,00	0,00	0,00	0,00	0,00	0,00	7,17	0,00	7,39	0,00	15,25	0,00	0,00	0,00
Enfermedades endocrinas, nutricionales y metabólicas	0,00	0,00	6,50	0,00	0,00	6,78	6,88	0,00	0,00	0,00	0,00	0,00	0,00	0,00	6,68	0,00	0,00
Enfermedades del sistema nervioso	0,00	6,39	13,00	0,00	6,69	0,00	6,88	6,97	0,00	0,00	0,00	14,78	7,51	15,25	0,00	0,00	0,00
Enfermedades del oído y de la apófisis mastoides	0,00	0,00	0,00	0,00	0,00	0,00	0,00	0,00	0,00	0,00	0,00	0,00	0,00	0,00	0,00	0,00	0,00
Enfermedades del sistema circulatorio	0,00	6,39	0,00	0,00	0,00	0,00	0,00	6,97	0,00	0,00	7,28	0,00	0,00	0,00	0,00	0,00	0,00
Enfermedades del sistema respiratorio	6,27	0,00	0,00	6,60	0,00	27,12	6,88	0,00	0,00	7,17	0,00	14,78	0,00	0,00	6,68	0,00	6,53
Enfermedades del sistema digestivo	0,00	0,00	0,00	6,60	0,00	0,00	6,88	0,00	0,00	7,17	0,00	0,00	7,51	0,00	0,00	0,00	0,00
Enfermedades del sistema genitourinario	0,00	0,00	0,00	0,00	0,00	0,00	0,00	0,00	0,00	0,00	0,00	0,00	0,00	0,00	0,00	0,00	0,00
Ciertas afecciones originadas en el periodo perinatal	0,00	0,00	0,00	0,00	0,00	0,00	0,00	0,00	0,00	0,00	0,00	0,00	0,00	0,00	0,00	0,00	0,00
Malformaciones congénitas, deformidades y anomalías cromosómicas	6,27	0,00	13,00	0,00	0,00	6,78	6,88	0,00	0,00	0,00	0,00	0,00	15,01	0,00	6,68	6,53	6,53
Signos, síntomas y hallazgos anormales clínicos y de laboratorio	0,00	6,39	0,00	0,00	0,00	0,00	6,88	0,00	0,00	7,17	0,00	0,00	0,00	0,00	0,00	0,00	6,53
Todas las demás enfermedades	0,00	0,00	0,00	0,00	0,00	0,00	0,00	0,00	0,00	0,00	0,00	0,00	0,00	0,00	0,00	0,00	0,00
Causas externas de morbilidad y mortalidad	18,82	31,95	19,50	6,60	6,69	0,00	13,75	0,00	0,00	0,00	7,28	22,17	7,51	7,63	6,68	6,53	6,53

Fuente: Departamento Administrativo Nacional de Estadísticas, DANE 2005-2021

## Tasas específicas de mortalidad específica en niños menores de 5 años

En la tabla 37, presenta las principales causas de mortalidad en menores de 5 años, para el año 2021 fueron ciertas afecciones originadas en el periodo perinatal con una tasa de 43,89 muertes por cada 100.000 menores de 5 años, seguida de las malformaciones congénitas, deformidades y anomalías cromosómicas con una tasa de 41,31 muertes por cada 100.000 menores de 5 años.

Tabla 37. Tasas específicas en grandes grupos en menores de 5 años de ambos sexos. Bucaramanga, 2005-2021

Causa de muerte según lista de tabulación para la mortalidad infantil y del niño	Total																
	2005	2006	2007	2008	2009	2010	2011	2012	2013	2014	2015	2016	2017	2018	2019	2020	2021
Ciertas enfermedades infecciosas y parasitarias	17,40	17,69	17,96	7,80	15,77	13,28	2,69	8,18	8,31	5,63	8,59	0,00	2,96	3,00	2,62	5,16	0,00
Tumores (neoplasias)	4,97	2,53	2,57	7,80	15,77	7,97	2,69	2,73	13,85	5,63	8,59	11,64	17,73	3,00	2,62	0,00	10,33
Enfermedades de la sangre y de los órganos hematopoyéticos	0,00	0,00	0,00	2,60	0,00	0,00	2,69	0,00	0,00	5,63	0,00	2,91	2,96	6,00	2,62	2,58	0,00
Enfermedades endocrinas, nutricionales y metabólicas	2,49	7,58	2,57	2,60	2,63	5,31	5,38	0,00	5,54	0,00	8,59	2,91	2,96	0,00	2,62	2,58	0,00
Enfermedades del sistema nervioso	2,49	7,58	15,39	7,80	10,51	2,66	5,38	5,45	2,77	0,00	8,59	11,64	5,91	26,98	0,00	7,73	0,00
Enfermedades del oído y de la apófisis mastoides	0,00	0,00	0,00	0,00	0,00	0,00	0,00	0,00	0,00	0,00	0,00	0,00	0,00	0,00	0,00	0,00	0,00
Enfermedades del sistema circulatorio	14,91	7,58	2,57	5,20	7,89	2,66	0,00	2,73	0,00	8,45	5,73	0,00	2,96	6,00	5,25	0,00	2,58
Enfermedades del sistema respiratorio	7,46	20,22	12,83	15,60	23,66	23,90	13,44	19,09	8,31	25,34	11,45	14,55	14,78	8,99	7,87	5,16	10,33
Enfermedades del sistema digestivo	7,46	5,05	5,13	5,20	7,89	5,31	2,69	5,45	0,00	11,26	5,73	0,00	2,96	3,00	5,25	0,00	2,58
Enfermedades del sistema genitourinario	0,00	0,00	2,57	0,00	5,26	0,00	0,00	0,00	2,77	0,00	0,00	0,00	0,00	0,00	0,00	0,00	0,00
Ciertas afecciones originadas en el periodo perinatal	149,11	103,60	143,67	101,37	113,03	90,30	53,78	106,34	141,26	129,54	80,18	81,48	97,53	77,95	57,73	51,55	43,89
Malformaciones congénitas, deformidades y anomalías cromosómicas	44,73	78,33	120,58	101,37	44,69	69,05	77,98	46,35	83,09	76,03	65,86	75,66	47,29	74,95	55,11	48,98	41,31
Signos, síntomas y hallazgos anormales clínicos y de laboratorio	2,49	7,58	0,00	2,60	2,63	0,00	5,38	10,91	5,54	5,63	5,73	0,00	2,96	3,00	2,62	0,00	7,75
Todas las demás enfermedades	0,00	0,00	0,00	0,00	0,00	0,00	0,00	2,73	0,00	0,00	2,86	2,91	0,00	0,00	0,00	2,58	0,00
Causas externas de morbilidad y mortalidad	22,37	32,85	20,52	7,80	13,14	10,62	13,44	10,91	5,54	5,63	20,04	20,37	11,82	6,00	10,50	2,58	5,16

Fuente: Departamento Administrativo Nacional de Estadísticas, DANE 2005-2021

En niños menores de 5 años de Bucaramanga las principales causas de mortalidad para el año 2021, fueron ciertas afecciones originadas en el periodo perinatal con una tasa de 65,83 muertes por cada 100.000 niños menores de 5 años seguidas de las malformaciones congénitas, deformidades y anomalías cromosómicas con una tasa de 45,58 muertes por cada 100.000 niños menores de 5 años y tercer lugar se ubican las Enfermedades del sistema respiratorio y los signos, síntomas y hallazgos anormales clínicos y de laboratorio con una tasa de 10,13 muertes por cada 100.000 niños menores de 5 años, entre otros. Ver Tabla 38

Tabla 38. Tasas específicas por ciertas afecciones originadas en el periodo perinatal, menores de 5 años de sexo Masculino. Bucaramanga, 2005-2021

Causa de muerte según lista de tabulación para la mortalidad infantil y del niño	Hombres																
	2005	2006	2007	2008	2009	2010	2011	2012	2013	2014	2015	2016	2017	2018	2019	2020	2021
Ciertas enfermedades infecciosas y parasitarias	24,27	14,80	25,04	15,22	15,40	20,76	0,00	5,33	5,41	5,50	11,19	0,00	0,00	0,00	5,15	0,00	0,00
Tumores (neoplasias)	0,00	4,93	5,01	0,00	25,67	10,38	5,26	5,33	16,24	11,00	5,59	11,37	17,32	5,85	5,15	0,00	10,13
Enfermedades de la sangre y de los órganos hematopoyéticos	0,00	0,00	0,00	5,07	0,00	0,00	5,26	0,00	0,00	0,00	0,00	0,00	5,77	0,00	5,15	5,06	0,00
Enfermedades endocrinas, nutricionales y metabólicas	0,00	14,80	0,00	0,00	5,13	5,19	0,00	0,00	10,83	0,00	5,59	5,68	5,77	0,00	0,00	0,00	0,00
Enfermedades del sistema nervioso	4,85	4,93	15,02	15,22	15,40	5,19	5,26	5,33	5,41	0,00	16,78	5,68	0,00	40,97	0,00	15,17	0,00
Enfermedades del oído y de la apófisis mastoides	0,00	0,00	0,00	0,00	0,00	0,00	0,00	0,00	0,00	0,00	0,00	0,00	0,00	0,00	0,00	0,00	0,00
Enfermedades del sistema circulatorio	4,85	9,87	5,01	0,00	10,27	0,00	0,00	0,00	0,00	5,50	5,59	0,00	5,77	0,00	0,00	0,00	5,06
Enfermedades del sistema respiratorio	9,71	34,53	25,04	15,22	41,07	15,57	10,51	21,32	5,41	27,51	22,38	11,37	11,54	5,85	10,29	10,11	10,13
Enfermedades del sistema digestivo	9,71	4,93	10,02	5,07	10,27	5,19	0,00	10,66	0,00	5,50	11,19	0,00	0,00	5,85	5,15	0,00	5,06
Enfermedades del sistema genitourinario	0,00	0,00	0,00	0,00	0,00	0,00	0,00	0,00	5,41	0,00	0,00	0,00	0,00	0,00	0,00	0,00	0,00
Ciertas afecciones originadas en el periodo perinatal	179,61	103,59	175,26	126,85	123,22	88,24	36,79	133,23	151,56	154,07	78,32	102,31	132,75	76,09	61,76	80,91	65,83
Malformaciones congénitas, deformidades y anomalías cromosómicas	29,13	59,19	110,17	147,15	46,21	67,48	84,08	42,63	97,43	104,55	78,32	102,31	40,40	99,51	51,47	65,74	45,58
Signos, síntomas y hallazgos anormales clínicos y de laboratorio	0,00	9,87	0,00	0,00	0,00	0,00	5,26	10,66	5,41	0,00	0,00	0,00	0,00	5,85	0,00	0,00	10,13
Todas las demás enfermedades	0,00	0,00	0,00	0,00	0,00	0,00	0,00	5,33	0,00	0,00	5,59	5,68	0,00	0,00	0,00	0,00	0,00
Causas externas de morbilidad y mortalidad	24,27	24,66	15,02	10,15	20,54	20,76	10,51	15,99	10,83	11,00	22,38	17,05	17,32	0,00	10,29	0,00	5,06

Fuente: Departamento Administrativo Nacional de Estadísticas, DANE 2005-2021

La mortalidad en niñas menores de 5 años de Bucaramanga, para el año 2021 las principales causas fueron las malformaciones congénitas, deformidades y anomalías cromosómicas con una tasa de 36,88 muertes por cada 100.000 niñas menores de 5 años, seguida de ciertas afecciones originadas en el periodo perinatal con una tasa de 21,07 muertes por cada 100.000 niñas menores de 5 años y Tumores (neoplasias) con 10,54 muertes por cada 100.000 niñas menores de 5 años. Ver Tabla 39

Tabla 39. Tasas específicas por ciertas afecciones originadas en el periodo perinatal, menores de 5 años de sexo Femenino. Bucaramanga, 2005-2021

Causa de muerte según lista de tabulación para la mortalidad infantil y del niño	Mujeres																
	2005	2006	2007	2008	2009	2010	2011	2012	2013	2014	2015	2016	2017	2018	2019	2020	2021
Ciertas enfermedades infecciosas y parasitarias	10,18	20,72	10,52	0,00	16,16	5,44	5,51	11,17	11,34	5,77	5,87	0,00	6,06	6,15	0,00	10,52	0,00
Tumores (neoplasias)	10,18	0,00	0,00	15,99	5,39	5,44	0,00	0,00	11,34	0,00	11,73	11,93	18,17	0,00	0,00	0,00	10,54
Enfermedades de la sangre y de los órganos hematopoyéticos	0,00	0,00	0,00	0,00	0,00	0,00	0,00	0,00	0,00	11,54	0,00	5,96	0,00	12,29	0,00	0,00	0,00
Enfermedades endocrinas, nutricionales y metabólicas	5,09	0,00	5,26	5,33	0,00	5,44	11,01	0,00	0,00	0,00	11,73	0,00	0,00	0,00	5,35	5,26	0,00
Enfermedades del sistema nervioso	0,00	10,36	15,78	0,00	5,39	0,00	5,51	5,58	0,00	0,00	0,00	17,89	12,11	12,29	0,00	0,00	0,00
Enfermedades del oído y de la apófisis mastoides	0,00	0,00	0,00	0,00	0,00	0,00	0,00	0,00	0,00	0,00	0,00	0,00	0,00	0,00	0,00	0,00	0,00
Enfermedades del sistema circulatorio	25,46	5,18	0,00	10,66	5,39	5,44	0,00	5,58	0,00	11,54	5,87	0,00	0,00	12,29	10,71	0,00	0,00
Enfermedades del sistema respiratorio	5,09	5,18	0,00	15,99	5,39	32,63	16,52	16,75	11,34	23,07	0,00	17,89	18,17	12,29	5,35	0,00	10,54
Enfermedades del sistema digestivo	5,09	5,18	0,00	5,33	5,39	5,44	5,51	0,00	0,00	17,30	0,00	0,00	6,06	0,00	5,35	0,00	0,00
Enfermedades del sistema genitourinario	0,00	0,00	5,26	0,00	10,77	0,00	0,00	0,00	0,00	0,00	0,00	0,00	0,00	0,00	0,00	0,00	0,00
Ciertas afecciones originadas en el periodo perinatal	117,11	103,62	110,49	74,61	102,34	92,46	71,58	78,17	130,47	103,82	82,13	59,63	60,57	79,90	53,54	21,03	21,07
Malformaciones congénitas, deformidades y anomalías cromosómicas	61,10	98,44	131,53	53,29	43,09	70,71	71,58	50,25	68,07	46,14	52,80	47,70	54,51	49,17	58,89	31,55	36,88
Signos, síntomas y hallazgos anormales clínicos y de laboratorio	5,09	5,18	0,00	5,33	5,39	0,00	5,51	5,58	5,67	11,54	11,73	0,00	6,06	0,00	5,35	0,00	5,27
Todas las demás enfermedades	0,00	0,00	0,00	0,00	0,00	0,00	0,00	0,00	0,00	0,00	0,00	0,00	0,00	0,00	0,00	5,26	0,00
Causas externas de morbilidad y mortalidad	20,37	41,45	26,31	5,33	5,39	0,00	16,52	5,58	0,00	0,00	17,60	23,85	6,06	12,29	10,71	5,26	5,27

Fuente: Departamento Administrativo Nacional de Estadísticas, DANE 2005-2021

## Análisis desigualdad en la mortalidad materno – infantil y en la niñez

A continuación, se relaciona el análisis de las causas de muerte en los niños, a través de los indicadores que presentaron peor escenario al comparar el municipio frente a los indicadores del departamento, para lo cual se realizó una semaforización y análisis de tendencia materno –infantil y niñez. Para estimar la razón de razones de la mortalidad materna y la tasas de mortalidad neonatal, de mortalidad infantil, de mortalidad en la niñez, de mortalidad por EDA, de mortalidad por IRA y mortalidad por desnutrición crónica en los menores de cinco años y también se calcularon los intervalos de confianza al 95% utilizando el método de Rothman, K.J.; Greenland, S.

Se determinó que el municipio de Bucaramanga para el año 2021 la Tasa de mortalidad neonatal, Tasa de mortalidad infantil, Tasa de mortalidad en la niñez, Tasa de mortalidad por EDA en menores de cinco años, Tasa de mortalidad por desnutrición en menores de cinco años registro cifras por debajo a las presentadas para Santander, en cuanto a la razón de mortalidad materna y la Tasa de mortalidad por IRA en menores de cinco años se entra por encima a las tasas del departamento para el año de análisis. Tabla 40

Tabla 40. Semaforización y tendencia de la mortalidad materno – infantil y niñez, Bucaramanga, 2005-2021

Causa de muerte	Santander	Bucaramanga	Comportamiento																		
			2006	2007	2008	2009	2010	2011	2012	2013	2014	2015	2016	2017	2018	2019	2020	2021			
Razón de mortalidad materna	81,62	105,47	↗	↘	↗	↘	↘	↗	↘	↘	↘	↗	↘	↗	↘	↘	↗	↘			
Tasa de mortalidad neonatal	5,29	3,77	↘	↗	↘	↗	↘	↘	↗	↗	↘	↘	↗	↗	↘	↘	↗	↘			
Tasa de mortalidad infantil	7,89	5,73	↗	↗	↘	↘	↘	↘	↗	↗	↘	↘	↘	↗	↘	↘	↘	↘			
Tasa de mortalidad en la niñez	9,44	7,83	↗	↗	↘	↘	↘	↘	↗	↗	↘	↘	↘	↗	↗	↘	↘	↗			
Tasa de mortalidad por IRA en menores de cinco años	6,07	10,33	↗	↗	↘	↗	↗	↘	↗	↘	↗	↘	↗	↗	↘	↘	↗	↗			
Tasa de mortalidad por EDA en menores de cinco años	2,43	2,58	↗	↗	↘	↘	↗	↘	↗	↘	-	↗	↗	↘	↗	↘	↗	↗			
Tasa de mortalidad por desnutrición en menores de cinco años	2,43	0,00	↗	↘	↘	↗	↗	↗	↘	-	-	↗	↘	-	-	↗	↘	-			

Fuente: Departamento Administrativo Nacional de Estadísticas, DANE 2005-2021

### Mortalidad materna

En la Figura 20, se aprecia la razón de mortalidad materna entre 2005 al 2021. En Bucaramanga en el año 2021 se registró la razón de mortalidad materna más alta con 105,5 muertes por cada 100.000 nacidos vivos, situación relacionada con infecciones por Covid-



19, la razón materna comparada con Santander es superior a la registrada para el mismo año.

Figura 20. Razón de mortalidad materna, Bucaramanga, 2005 -2021

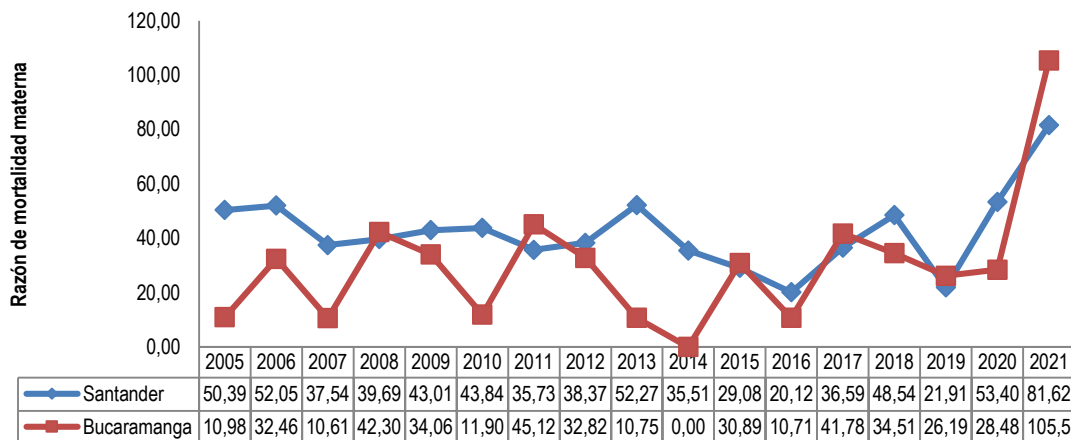

Fuente: Departamento Administrativo Nacional de Estadísticas, DANE 2005-2021

### Mortalidad Neonatal

En la Figura 21, se aprecia la mortalidad neonatal en Bucaramanga y Santander para el periodo comprendido entre el 2005 y 2021, en la que es evidente que ambas tasas se redujeron paulatinamente hasta el año 2021, siendo la municipal casi un reflejo de la departamental; siendo las tasas registradas para Bucaramanga superiores a las de Santander, para el año 2021 Bucaramanga registro una tasa de mortalidad neonatal de 5,72 muertes por 1.000 nacidos vivos.

Figura 21. Tasa de mortalidad neonatal, Bucaramanga, 2005- 2021

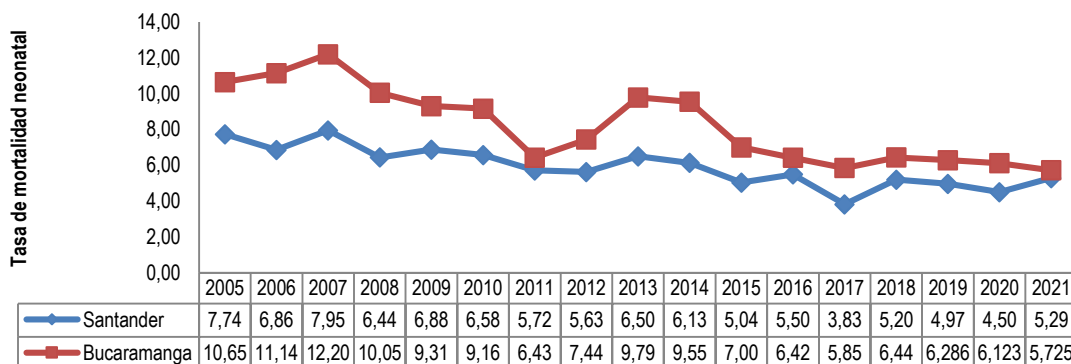

Fuente: Departamento Administrativo Nacional de Estadísticas, DANE 2005-2021

### Mortalidad infantil

En la figura 22, se aprecia la mortalidad infantil presentada entre los años 2005 al 2021, en la que se observa se evidencia una tendencia decreciente. En el municipio de Bucaramanga

con tasas que oscilan entre 5,72 y 12,20 muertes por cada 1.000 nacidos vivos. Para el año 2021 Bucaramanga registro una tasa de mortalidad infantil por debajo a la de Santander con 5,72 muertes por cada 1.000 nacidos vivos.

Figura 22. Tasa de mortalidad infantil, Bucaramanga, 2005- 2021

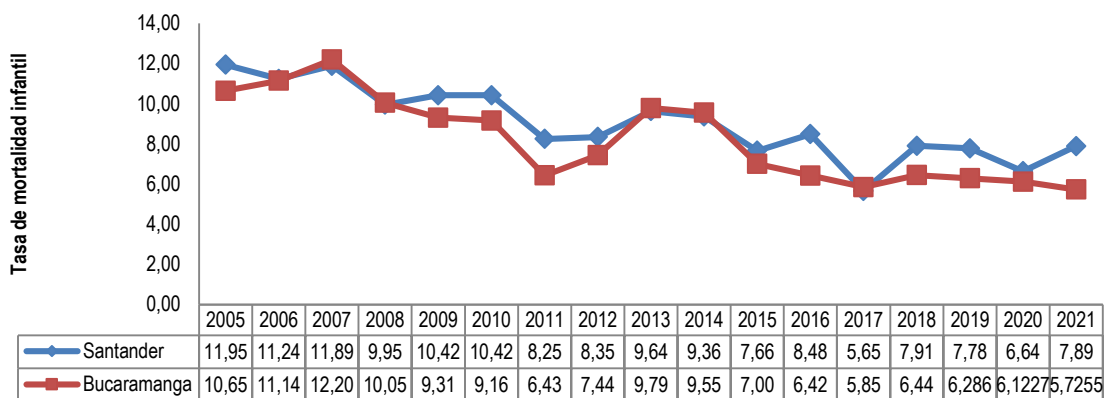

Fuente: Departamento Administrativo Nacional de Estadísticas, DANE 2005-2021

### Mortalidad en la niñez

En la figura 23 se aprecia la mortalidad de la niñez en Bucaramanga entre 2005 y 2021, en donde la tasa de mortalidad infantil se ha reducido para el año 2021, siendo el valor de la tasa municipal inferior frente a la tasa de mortalidad en la niñez Departamental.

Figura 23. Tasa de mortalidad en la niñez, Bucaramanga, 2005- 2021

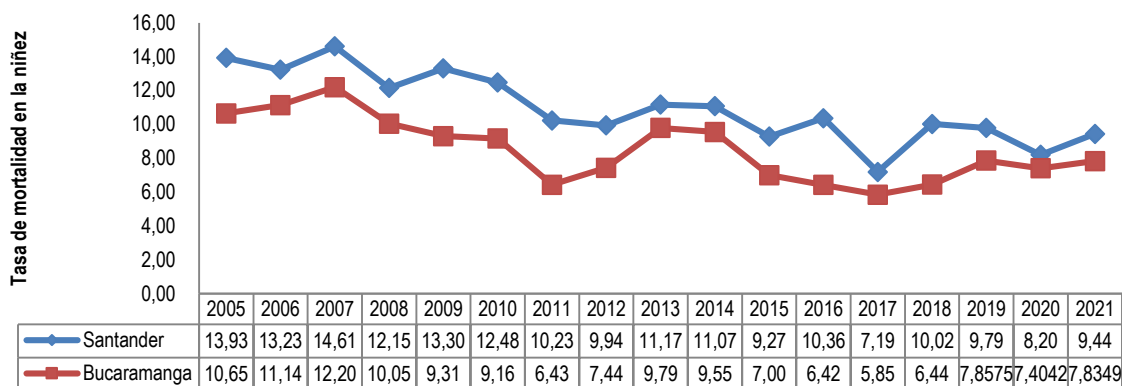

Fuente: Departamento Administrativo Nacional de Estadísticas, DANE 2005-2021

### Mortalidad por Enfermedad Diarreica Aguda –EDA

En la figura 24, se aprecia que la mortalidad por enfermedad diarreica aguda tanto en Bucaramanga como en Santander había descendido notablemente entre 2005 y 2014, en 2015 y 2016 ascendió este indicador tanto para el municipio como para el Departamento, estando por encima el valor del Municipio con respecto al Departamento. Para el 2021

Bucaramanga presentó una tasa de mortalidad por EDA en menores de 5 años de 2,58 muertes por cada 100.000 menores de 5 años superior a la presentada en Santander para el mismo año.

Figura 24. Tasa de mortalidad por EDA en menores de 5 años, Bucaramanga, 2005-2021

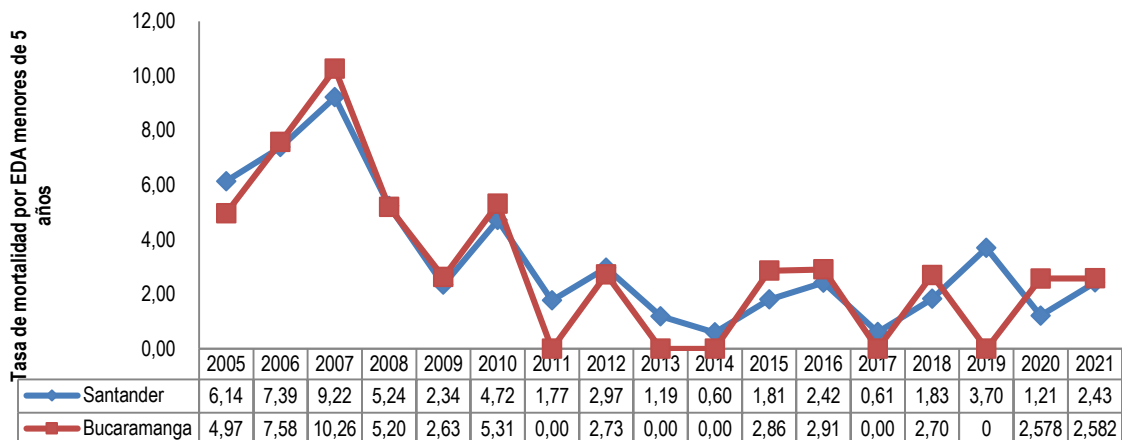

Fuente: Departamento Administrativo Nacional de Estadísticas, DANE 2005-2021

### Mortalidad por Infección Respiratoria Aguda – IRA

En la figura 25, se aprecia la mortalidad por infección respiratoria aguda en Bucaramanga y Santander para el periodo comprendido entre 2005 y 2021. Se observa las tasas de mortalidad por IRA en Bucaramanga oscilan entre 2,49 (2005) a 25,34 (2014) muertes por cada 100.000 menores de 5 años. Para el 2021 registro una tasa de 10,33 muertes por cada 100.000 menores de 5 años, tasa superior a la presentada en Santander para el mismo año.

Figura 25. Tasa de mortalidad por IRA, Bucaramanga, 2005-2021

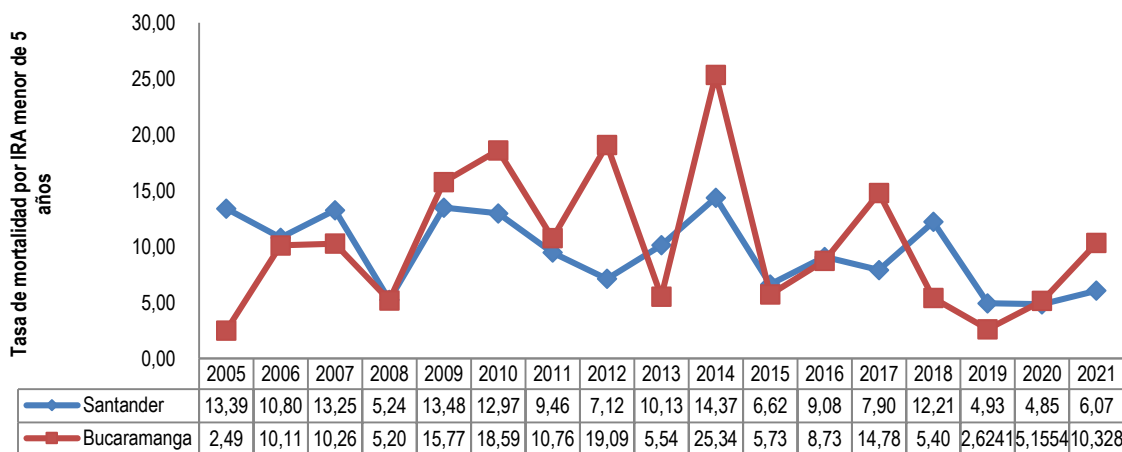

Fuente: Departamento Administrativo Nacional de Estadísticas, DANE 2005-2021

## Mortalidad por desnutrición crónica

Las tasas de mortalidad por desnutrición en Bucaramanga entre 2005 y 2021, muestra que durante el año 2010 y 2015, se incrementaron las muertes por esta causa, superando inclusive el indicador del departamento de Santander. Para el año 2021 Bucaramanga no presentó mortalidad por desnutrición crónica. Ver Figura 26

Figura 26. Tasa de mortalidad por desnutrición, Bucaramanga, 2005-2021

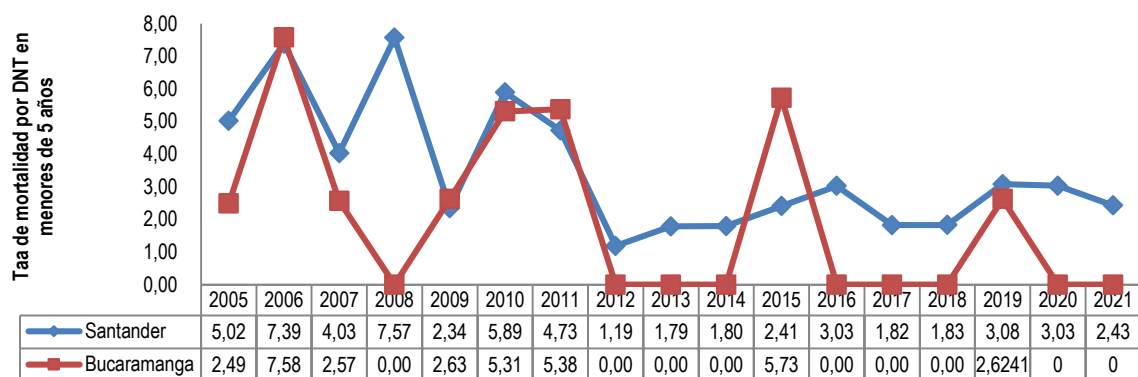

Fuente: Departamento Administrativo Nacional de Estadísticas, DANE 2006-2021

## Identificación de prioridades en la mortalidad

Por otra parte, este módulo presenta las prioridades identificadas en la mortalidad general por grandes causas, mortalidad específica por subgrupo y mortalidad materno–infantil y niñez, de acuerdo con las diferencias relativas, la tendencia y los determinantes sociales de la salud (ver Tabla 41).

Tabla 41. Identificación de prioridades identificadas por mortalidad general, específica y materno infantil. Bucaramanga, 2023

Mortalidad	Prioridad	Valor del indicador Bucaramanga (2021)	Valor del indicador de Santander (2021)	Tendencia 2005 a 2021
General por grandes causas	1. Enfermedades del sistema circulatorio en población general (Tasa ajustada por cada 100 mil habitantes)	125,9	144,06	Disminución
	2. Las demás causas (Tasa ajustada por cada 100 mil habitantes)	115,45	109,58	Disminución
	3. Neoplasias en población general (Tasa ajustada por cada 100 mil habitantes)	102,4	82,63	Aumento
	4. Causas externas (Tasa ajustada por cada 100 mil habitantes)	52,34	51,85	Disminución
	5. Enfermedades transmisibles (Tasa ajustada por cada 100 mil habitantes)	35,9	28,48	Aumento

Mortalidad	Prioridad	Valor del indicador Bucaramanga (2021)	Valor del indicador de Santander (2021)	Tendencia 2005 a 2021
Específica por subcausas o subgrupos	1. Enfermedades del sistema circulatorio: Enfermedades isquémicas del corazón población general (Tasa ajustada por cada 100 mil habitantes)	67,36	81,64	Disminución
	2. Las demás causas: Diabetes mellitus (Tasa ajustada por cada 100 mil habitantes)	19,56	18,62	Disminución
	3. Neoplasias: Tumor maligno de los órganos digestivos y del peritoneo, excepto estómago y colon (Tasa ajustada por cada 100 mil habitantes)	18,1	13,47	Aumento
	3.1 Tumor maligno de la próstata (Tasa ajustada por cada 100 mil hombres)	16,11	11,69	Aumento
	3.2 Tumor maligno de la mama de la mujer (Tasa ajustada por cada 100 mil mujeres)	15,88	12,33	Aumento
	3.3 Tumor maligno del estómago (Tasa ajustada por cada 100 mil habitantes)	9,34	9,87	Disminución
	3.4 Tumor maligno de la tráquea, los bronquios y el pulmón (Tasa ajustada por cada 100 mil habitantes)	8,39	6,49	Disminución
	3.5 Tumor maligno del colon y de la unión rectosigmoidea (Tasa ajustada por cada 100 mil habitantes)	7,38	5,47	Aumento
	4. Causas externas: Agresiones (Homicidios) población general (Tasa ajustada por cada 100 mil habitantes)	20,63	14,91	Estable
	4.1 Accidentes de transporte terrestre población general (Tasa ajustada por cada 100 mil habitantes)	13,27	16,69	Disminución
	4.2 Lesiones autoinfligidas intencionalmente (suicidios) en población general (Tasa ajustada por cada 100 mil habitantes)	6,11	6,34	Aumento
	5. Enfermedades transmisibles: Infecciones respiratorias agudas población general (Tasa ajustada por cada 100 mil habitantes)	18,47	14,3	Aumento
	5.1 Enfermedad por el VIH (SIDA) población general (Tasa ajustada por cada 100 mil habitantes)	5,98	4,59	Disminución
	5.2 Tuberculosis población general (Tasa ajustada por cada 100 mil habitantes)	3,64	2,36	Aumento
	6. Condiciones Materno Perinatales: Trastornos respiratorios específicos del período perinatal	8	42	Disminución
Mortalidad infantil y de la niñez grandes causas	1. Malformaciones congénitas, deformidades y anomalías cromosómicas	41,31	38,23	Estable
	2. Ciertas afecciones originadas en el periodo perinatal	43,89	65,53	Disminución
	3. Tumores (neoplasias)	10,33	4,85	Aumento
Mortalidad materno infantil y en la niñez indicadores trazadores	1. Razón de mortalidad materna	105,47	81,62	Aumento
	2. Tasa de mortalidad por IRA en menores de cinco años	10,33	6,07	Aumento
	3. Tasa de mortalidad en la niñez	7,83	9,44	Disminución
	4. Tasa de mortalidad infantil	5,73	7,89	Disminución

Fuente: Departamento Administrativo Nacional de Estadísticas, DANE 2005-2021

## Conclusiones

El grupo de las enfermedades del sistema circulatorio en el año 2021, predomina como la primera causa de mortalidad general en el municipio de Bucaramanga, alcanzando una tasa ajustada de 125,90 por cada cien mil habitantes, causa de mortalidad que puede ser prevenida mediante estrategias de prevención primaria y secundaria. En cuanto a la prevención primaria, se destaca la promoción de una alimentación saludable y la práctica regular de actividad física. Por tanto, es crucial fomentar el acceso a espacios públicos y

áreas deportivas. En lo que respecta a la prevención secundaria, se enfatiza la importancia de la detección temprana de la enfermedad, lo que contribuye a reducir su impacto y las secuelas asociadas.

En segundo lugar, la causa más frecuente de mortalidad en 2021 fueron las demás causas que registraron una tasa ajustada de 115,45 casos por 100.000 habitantes. Dentro del grupo de las demás causas externas para la población general, la diabetes mellitus es la primera causa de muerte desde el año 2017, la tasa registrada para el año 2021 es de 19,56 muertes por cada cien mil habitantes, menor de la registrada en el año 2020 que fue de 22,97 muertes por cada cien mil habitantes.

Las neoplasias con 102,40 casos por 100.000 habitantes se ubican en tercer lugar como causa de mortalidad, con tendencia al aumento en el periodo de análisis. En el caso de las neoplasias, es crucial contar con acceso a servicios de salud que faciliten la realización de pruebas de detección temprana, lo que permite identificar la enfermedad en sus primeras etapas.

La mortalidad por causas externas en la población general del municipio de Bucaramanga continúa siendo dominada por las agresiones (homicidios), llegando a una tasa de 20,63 muertes por cada cien mil habitantes, tasa mayor comparada con el año 2020 en donde se tenía una tasa de 18,49 muertes por cada cien mil habitantes.

En 2021, los incidentes en transporte terrestre se posicionaron como la segunda causa de muerte por causas externas, con un total de 13,27 muertes por cada cien mil habitantes, mostrando un aumento respecto a los registros de 2020. Las lesiones autoinfligidas, es decir los suicidios se sitúan en el tercer lugar por haber originado la muerte de 6,11 personas por cada cien mil habitantes, se observa una tendencia al aumento durante el periodo analizado, desde 2005 hasta 2021.

En el grupo de causas de mortalidad, enfermedades transmisibles, las infecciones respiratorias agudas para la población general han continuado siendo la principal causa de muerte desde el año 2005, para el año 2021 registraron una tasa de 18,47 muertes por cada cien mil habitantes. Es destacable la marcada disminución en esta tasa entre 2019 y 2020, fenómeno que puede explicarse por la reducción en la mortalidad asociada al COVID-19 y la actualización de los protocolos de notificación por parte del Instituto Nacional de Salud (INS), lo cual implicó una reducción en los casos de infecciones respiratorias agudas e infecciones respiratorias agudas graves (IRA e IRAG).

En el municipio de Bucaramanga, se evidenció que la causa que más AVPP aportó a la mortalidad del municipio para el año 2021 fueron las neoplasias con 14.977 AVPP, causa que a pesar de registrar reducción en AVPP respecto al 2020, sigue sobrepasando el aporte en AVPP de otras causas de muerte. Se evidencia un incremento significativo de las neoplasias en comparación con otras causas de mortalidad, lo cual repercute directamente en el número de años de vida potencialmente perdidos (AVPP). Este fenómeno sugiere un aumento de la incidencia de este tipo de enfermedades en la población joven, lo cual demanda un análisis detallado. Esta tendencia podría revelar obstáculos en el acceso a servicios de salud para el tamizaje y detección temprana de la enfermedad.



En el año 2021, Bucaramanga registró la tasa de mortalidad materna más elevada, alcanzando 105.5 muertes por cada 100,000 nacidos vivos. Esta situación se relaciona principalmente con las infecciones por Covid-19.

En el año 2021, las principales causas de mortalidad en menores de 5 años fueron las siguientes: ciertas afecciones originadas en el periodo perinatal, con una tasa de 43.89 muertes por cada 100,000 menores de 5 años; seguidas por malformaciones congénitas, deformidades y anomalías cromosómicas, que alcanzaron una tasa de 41.31 muertes por cada 100,000 menores de 5 años, situándose en el segundo lugar en términos de relevancia.

Durante los últimos cuatro años, la tasa de mortalidad neonatal ha mostrado una tendencia a la reducción de manera constante. En el año 2018, esta tasa se situaba en 6.4 muertes neonatales por cada mil nacidos vivos, disminuyendo a 5.7 muertes neonatales por cada mil nacidos vivos en el año 2021.

Por otro lado, la tasa de mortalidad infantil ha experimentado una disminución con respecto al año 2020, situándose en 5.7 muertes por cada mil nacidos vivos. Esta tasa resultó ser inferior a la registrada en el departamento de Santander, que fue de 7.8 muertes por cada mil nacidos vivos.

En cuanto a las tasas de mortalidad en menores de cinco años debido a Infección Respiratoria Aguda (IRA) y Enfermedad Diarreica Aguda (EDA), se observa un aumento significativo en la primera en comparación con el año 2020, pasando de una tasa de 5.1 a 10.3 en 2021. Por otro lado, la mortalidad por EDA en 2021 alcanzó una tasa de 2.58 muertes en menores de 5 años. Es importante destacar que durante el año 2021 no se registraron fallecimientos por desnutrición en niños y niñas.

En el municipio de Bucaramanga para el año 2021 se reportaron eventos de mortalidad materna en población caracterizada con otras etnias, se evidenció un aumento en la mortalidad materna en este grupo poblacional con respecto a la registrada en el 2020.

Entre 2005 y 2020, se observa un aumento progresivo en los casos de muertes relacionadas con trastornos mentales y del comportamiento en Bucaramanga. Para el año 2020, las mujeres continúan siendo las más afectadas, con un total de 26 fallecimientos, en contraste con los 24 registrados en hombres. Es preocupante destacar el marcado incremento en las muertes de mujeres debido a trastornos mentales a partir del año 2016, donde se pasó de 11 defunciones a un total de 40 en el año 2020.

Durante el periodo comprendido entre 2014 y 2018, no se observaron casos de mortalidad atribuidos al consumo de Sustancias Psicoactivas (SPA), sin embargo, en el año 2020, se registraron un total de tres casos, todos ellos correspondientes al género masculino.

## **Núcleos de inequidad socio sanitaria**

A continuación, se presentan los núcleos de inequidad para comprender mejor las disparidades en la salud y para dirigir intervenciones que aborden las causas subyacentes

de estas desigualdades. Al identificar estos núcleos, es posible enfocar esfuerzos en áreas específicas donde las intervenciones tienen el potencial de tener el mayor impacto en la reducción de las desigualdades en salud y la promoción de la equidad.

Estos núcleos de inequidad fueron construidos considerando la identificación de prioridades en la morbilidad para el municipio de Bucaramanga (capítulo I, tabla 28: Prioridades identificadas en la morbilidad atendida, tabla 41, Identificación de prioridades identificadas por mortalidad general, específica y materno infantil, Fuente: Registro Individuales de Prestación de Servicios, RIPS. 2006 a 2022- Bodega de Datos de SISPRO (SGD) – Registro de Personas con Discapacidad, 2022, Departamento Administrativo Nacional de Estadísticas, DANE).

### Enfermedades Cardiovasculares y Metabólicas en aumento en población general.

El aumento de enfermedades cardiovasculares y metabólicas, como la diabetes, la hipertensión y las enfermedades cardiovasculares, constituye una preocupación de salud pública a nivel territorial. Estas enfermedades, influenciadas por factores genéticos, ambientales y de estilo de vida, representan una carga significativa para los sistemas de salud y pueden tener consecuencias graves para la calidad de vida de las personas afectadas. El aumento del consumo de alcohol y tabaco, el sedentarismo, la dieta poco saludable y el envejecimiento de la población son factores que contribuyen a esta tendencia preocupante. Es fundamental implementar estrategias integrales de prevención y manejo para abordar este creciente desafío de salud.

Figura 27. Aumento de enfermedades cardiovasculares y metabólicas.

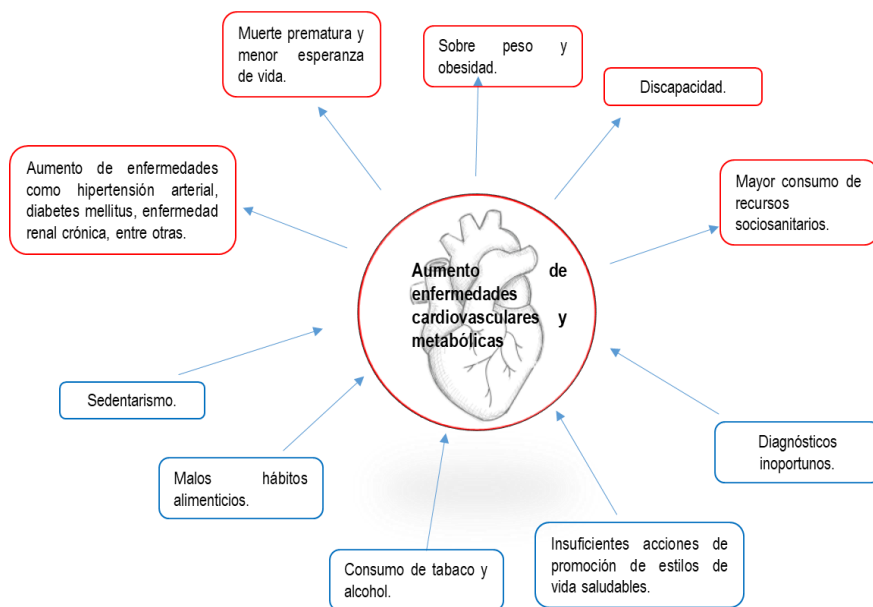

Fuente: Elaboración propia.

## Mortalidad por Cáncer

El aumento de la mortalidad por cáncer es una inquietud creciente en el ámbito de la salud pública en el municipio de Bucaramanga. Aunque se han logrado avances en el diagnóstico y tratamiento, el cáncer continúa siendo una de las principales causas de muerte en el territorio. Factores como el envejecimiento demográfico, la exposición a sustancias carcinogénicas presentes en el entorno, estilos de vida poco saludables e inoportunidad en la atención contribuyen a esta tendencia preocupante, que trae como consecuencia muertes prematuras, discapacidad, aumento de costos de costos en el sistema de salud; entre otros. Por ende, resulta imperativo implementar estrategias efectivas de prevención, detección temprana y tratamiento del cáncer para mitigar su impacto devastador en las comunidades.

Figura 28. Aumento de mortalidad por cáncer.

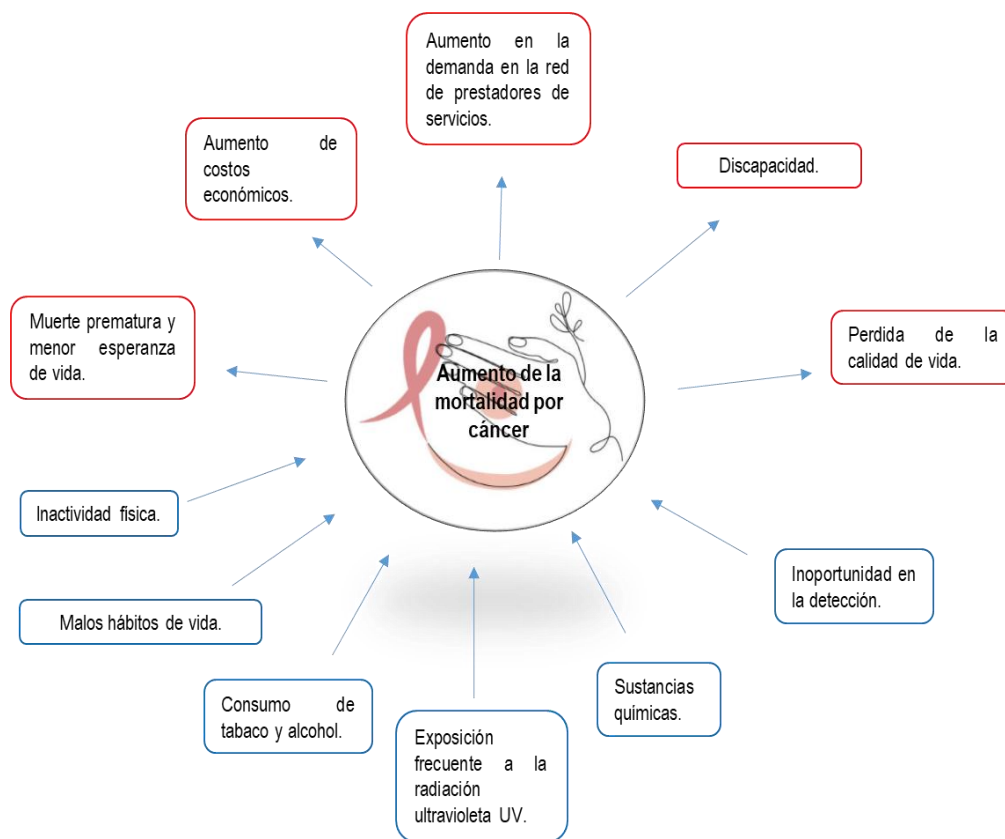

Fuente: Elaboración propia.

## Salud Mental

El aumento de los trastornos mentales y del comportamiento representa un desafío significativo para la salud pública. A pesar de los avances en la comprensión y el tratamiento de estas condiciones, su incidencia continúa en aumento. Factores como el estrés crónico,

La presión social, el consumo de sustancias psicoactivas, los inadecuados patrones de crianza, los cambios en los patrones de vida y el acceso limitado a servicios de salud mental pueden contribuir a esta tendencia preocupante. Es esencial implementar estrategias integrales que aborden no solo la prevención y el tratamiento, sino también la promoción del bienestar mental de toda la comunidad bumanguesa.

Figura 29. Aumento de trastornos mentales y del comportamiento.

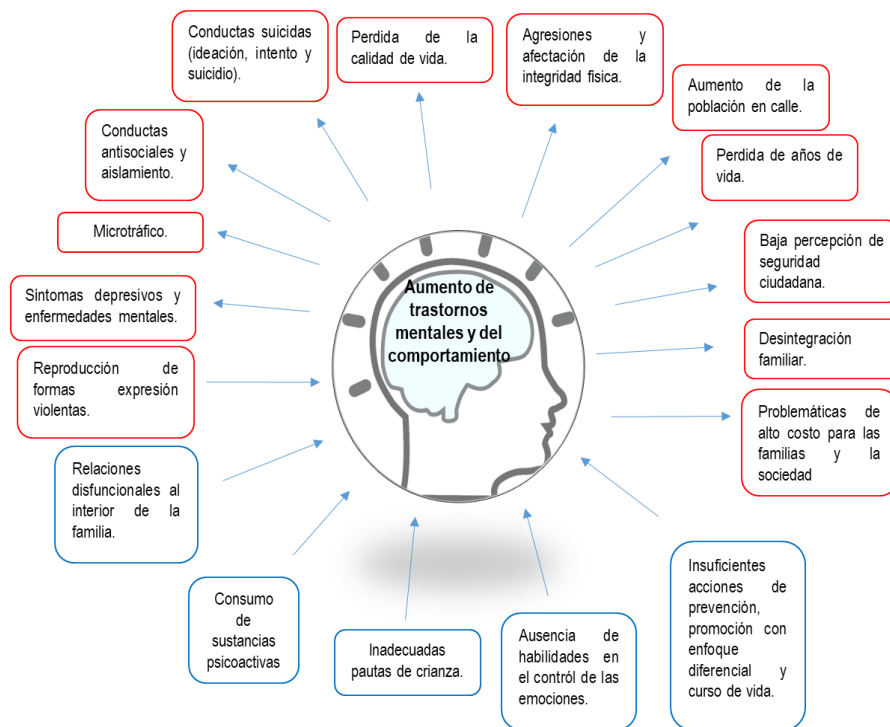

Fuente: Elaboración propia.

### Incremento de embarazos en adolescentes.

A pesar de los esfuerzos por educar y proporcionar acceso a métodos anticonceptivos, el número de embarazos en esta población sigue en aumento. Factores como la falta de educación sexual integral, la presión social, la pobreza, la migración, el bajo nivel educativo, la baja autoestima y la falta de acceso a servicios de salud reproductiva pueden contribuir a esta tendencia preocupante, que genera agudización de la situación de pobreza, riesgo de salud para las adolescentes y mortalidad y morbilidad infantil y materna, entre otros. Es fundamental implementar programas de prevención que aborden estos factores de riesgo y brinden apoyo integral a las adolescentes embarazadas para garantizar su bienestar físico, emocional y social.

Figura 30. Incremento de embarazos en adolescentes.

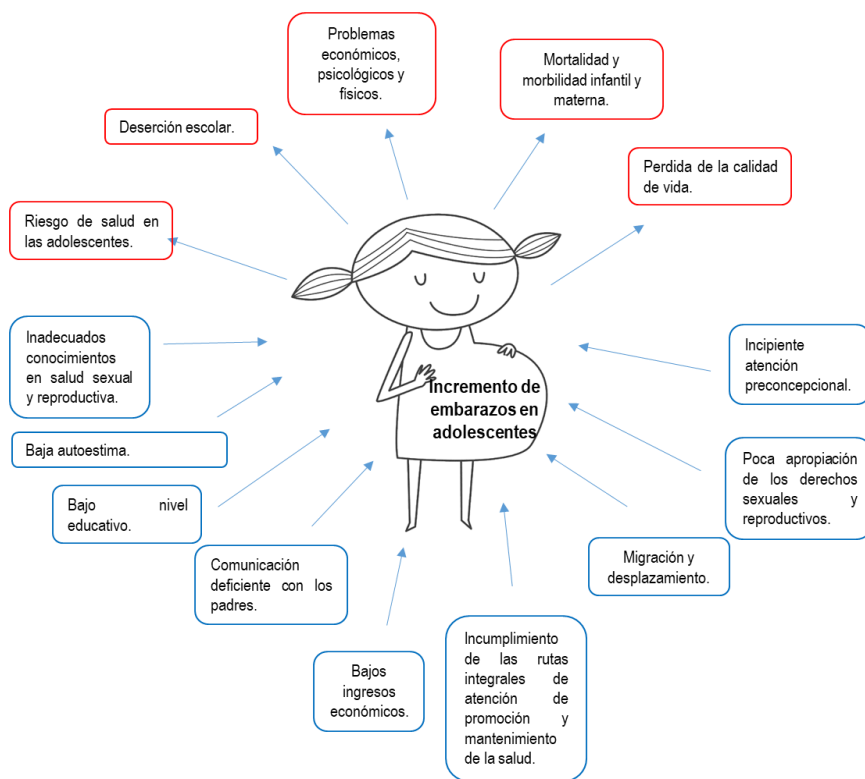

Fuente: Elaboración propia.

### Aumento de agresiones por animales

Las mordeduras y ataques de animales como perros, gatos y murciélagos continúan siendo una amenaza significativa para la salud humana en muchas comunidades. Factores como la falta de vacunación animal, la esterilización y la falta de conciencia pública sobre la prevención de la rabia pueden contribuir al aumento de esta tendencia alarmante, que en ocasiones puede generar mortalidad, discapacidad y alteraciones del bienestar emocional y psicológico del individuo. Se requiere entonces implementar medidas efectivas de control, incluyendo la vacunación de animales, la esterilización, la educación pública sobre el riesgo de rabia y el acceso oportuno a la profilaxis postexposición para prevenir casos de rabia humana.

Figura 31. Aumento de agresiones por animales potencialmente transmisores de rabia humana.

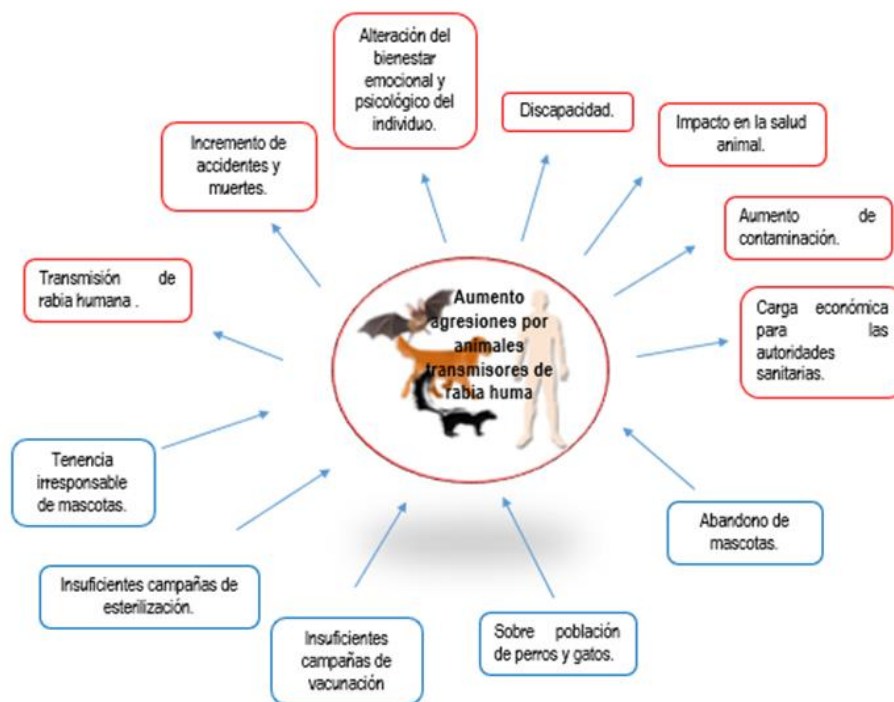

Fuente: Elaboración propia.

### Condiciones maternas perinatales: embarazo en adolescentes, morbilidad materna extrema, prevalencia de sífilis gestacional, sífilis congénita, mortalidad materna

El aumento de la mortalidad materna y perinatal es una preocupación crítica en el ámbito de la salud pública. A pesar de los avances en la atención médica y las políticas de salud, el número de muertes de mujeres durante el embarazo, parto y posparto, así como de recién nacidos en el período perinatal, sigue siendo inaceptable. Factores como las brechas en la implementación de las rutas materno perinatales, la incipiente atención preconcepcional, falta de acceso a atención prenatal de calidad, las barreras de acceso a las maternas y los recién nacidos y las deficiencias en la atención del parto, contribuyen a esta tendencia alarmante, que genera grandes y graves consecuencias como la orfandad, desintegración familiar, agudización de la pobreza e incremento de los problemas de salud pública en la comunidad, además de otros efectos a toda la población

Es esencial redoblar los esfuerzos para mejorar la atención materna y neonatal, fortalecer los sistemas de salud y abordar las desigualdades en el acceso a la atención médica para garantizar que todas las mujeres y sus bebés reciban el cuidado necesario para un embarazo y parto seguros.



Figura 32. Aumento de mortalidad materna y perinatal.

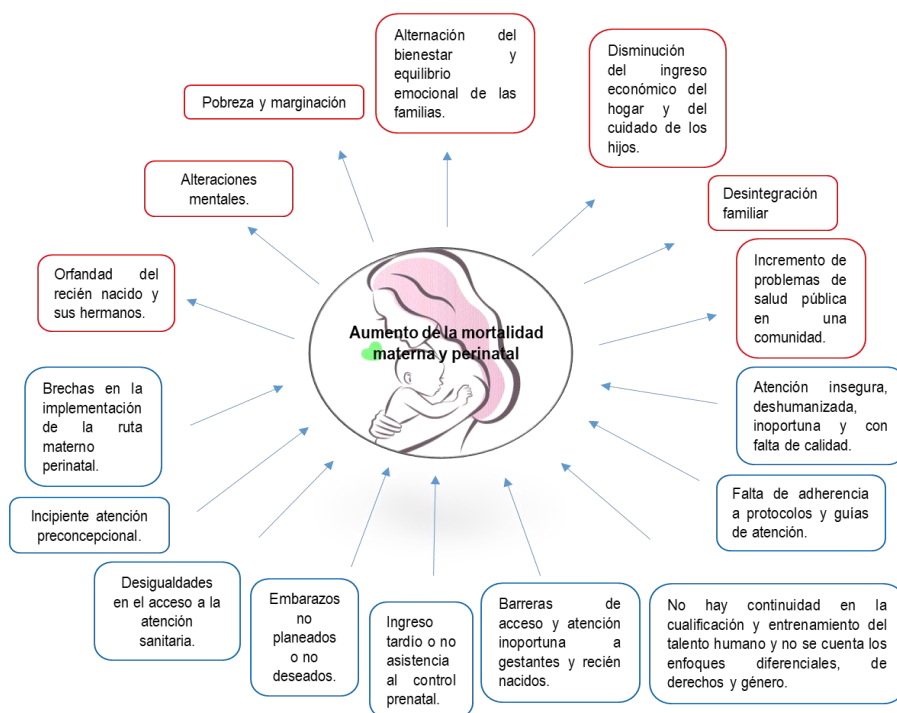

Fuente: Elaboración propia.

### Aumento de infecciones de transmisión sexual.

Pese a los esfuerzos de prevención y educación, el número de casos de ITS sigue en aumento en el municipio. Factores como la falta de educación sexual integral, el acceso limitado a servicios de salud sexual y reproductiva, el cambio en las dinámicas sexuales, el no ejercicio de los derechos sexuales y reproductivos y la no adherencia a los protocolos y guías de VIH e ITS, contribuyen a esta tendencia preocupante, que genera graves problemáticas sociales como el aumento de la mortalidad, incremento de costos en el sistema sanitario, mayor riesgo de coinfección de VIH y TB; entre otros. Es esencial implementar estrategias integrales que aborden la prevención, detección y tratamiento de VIH e ITS, así como promover la conciencia y la educación sobre la importancia del sexo seguro para frenar su propagación.

Figura 33. Aumento de infecciones de transmisión sexual.

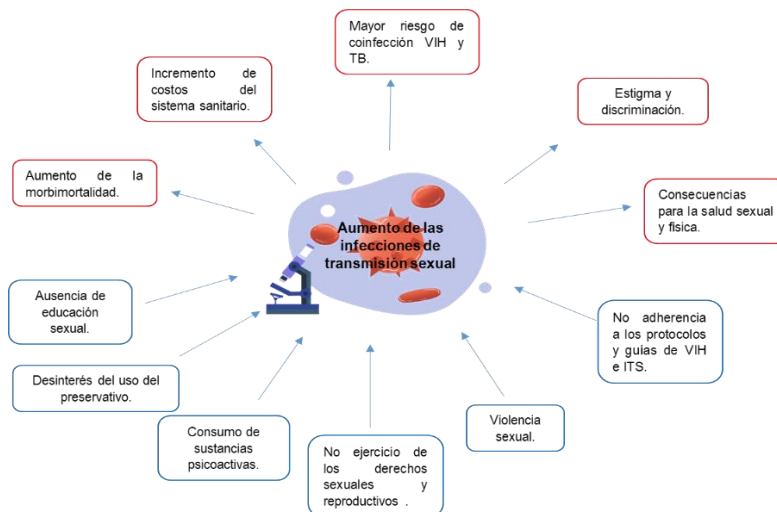

Fuente: Elaboración propia.

### Alta incidencia de dengue en la población.

El número de casos de dengue ha venido aumentando en nuestra población, factores como la alta contaminación, las condiciones propicias para la reproducción de mosquitos, la movilidad de la población y migración de personas infectadas, la falta de control de los criaderos de mosquitos, las condiciones climáticas propicias y la movilidad de la población contribuyen a esta tendencia preocupante que puede generar aumento de la mortalidad, ausentismo laboral y escolar, elevados costos en la atención en salud y saturación de los servicios de salud. Es esencial intensificar las medidas de prevención, como el control vectorial y la educación pública sobre la eliminación de criaderos, para reducir la carga de dengue y proteger la salud de las comunidades afectadas.

Figura 34. Alta incidencia de dengue en la población.

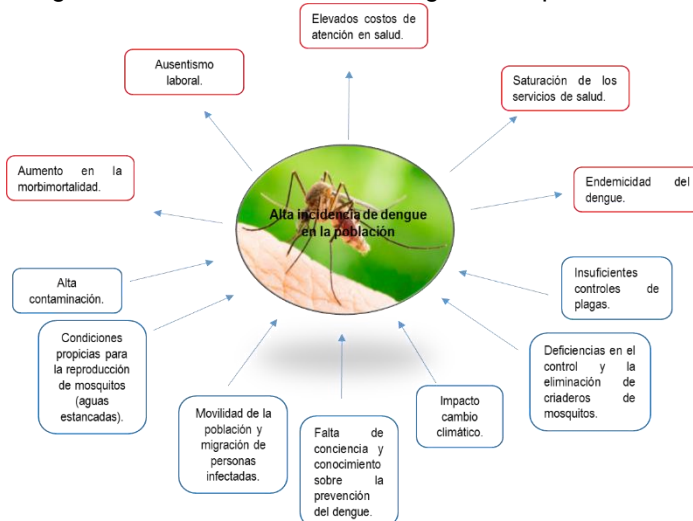

Fuente: Elaboración propia.

## Alta incidencia de Tuberculosis.

La alta incidencia de tuberculosis persiste como un desafío significativo en el ámbito territorial. A pesar de los avances en la prevención y el tratamiento, esta enfermedad infecciosa sigue siendo uno de los principales factores de morbimortalidad, elevando los costos de la atención en salud y disminuyendo los ingresos familiares por el alto ausentismo laboral. La resistencia a los medicamentos, la falta de acceso a servicios de atención médica y las barreras en la detección y el seguimiento de los casos son las causas principales que contribuyen a la persistencia de esta enfermedad. Es esencial redoblar los esfuerzos para abordar los determinantes sociales y los desafíos de acceso a la atención médica, así como fortalecer los programas de prevención, detección y tratamiento de la tuberculosis para reducir su carga en la salud pública.

Figura 35. Alta incidencia de Tuberculosis.

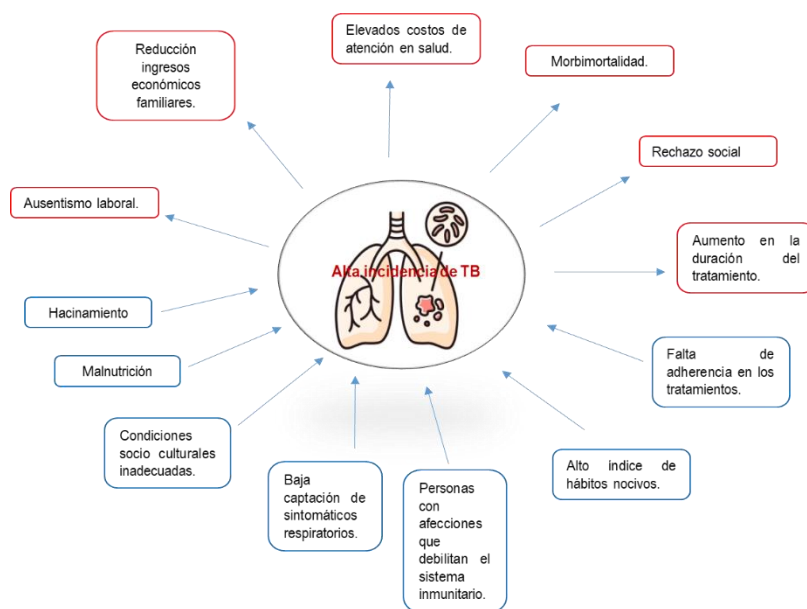

Fuente: Elaboración propia.

## Las barreras de acceso y oportunidad en Salud

Las barreras en el acceso, oportunidad, continuidad y disponibilidad de los servicios de salud representan obstáculos significativos que limitan el alcance y la efectividad de la atención médica para muchas personas en el territorio. Estas barreras pueden manifestarse de diversas formas, como la distancia física a los centros de atención, la atención médica en áreas rurales o marginadas, la demora en la atención en salud, la baja cualificación del talento humano y la falta de información sobre los servicios disponibles. Superar estas barreras es fundamental para garantizar que todas las personas tengan acceso equitativo a una atención médica oportuna y de calidad, lo que a su vez contribuye a mejorar los resultados de salud a nivel local y nacional.

Figura 36. Barreras en el acceso, oportunidad, continuidad y disponibilidad de los servicios de salud.

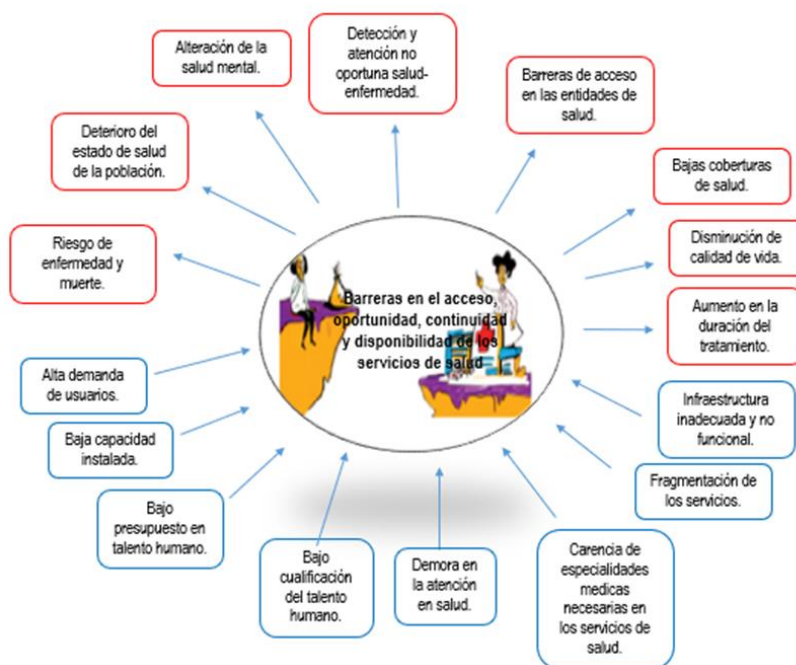

Fuente: Elaboración propia.

## Capítulo II. Priorización de los problemas y necesidades sociales en salud

La siguiente información es el fruto de la validación y actualización de las dificultades, estados indeseables, carencias y limitaciones en procesos y situaciones que afectan la salud y bienestar de las personas. Esto incluye las problemáticas de salud identificadas en el Análisis de Situación de Salud (ASIS), identificando los indicadores en salud más relevantes en cada capítulo, las prioridades de las Entidades Administradoras de Planes de Beneficios (EAPB), así como las necesidades y prioridades en salud percibidas por la comunidad.

Con este resultado se realizó un ejercicio participativo de priorización y jerarquización de las problemáticas con la finalidad de orientar la planeación de estrategias y acciones que aporten a las soluciones integrales en un periodo de cuatro años. Este ejercicio fue realizado con los referentes técnicos, equipo de salud pública y de planeación de la Secretaría de Salud y Ambiente de Bucaramanga. Se priorizó la problemática con base en 4 componentes:

**1. Magnitud del problema:** Criterio que permite determinar el tamaño de un problema o necesidad. Hace referencia a la identificación de las características de las personas afectadas (grupos de edad, sexo, etnia, situación o condición, área geográfica), el comportamiento de los daños en el transcurso del tiempo, para determinar tendencias en la variación por regiones. Se refiere a qué tan grande e importante es un problema de salud y se puede medir a través de tasas de morbilidad y mortalidad generales y específicas. Se definen por cuartiles de la siguiente manera:

Baja: 1 cuartil (0 a 25%).

Medio: 2 cuartil (26 a 50%).

Alto: 3 cuartil (51 a 75%)

Muy Alto: 4 cuartil (mayor a 75%).

**2. Pertinencia social e intercultural:** Es la medición entre una necesidad real (tangibles) de interés en salud pública, ante una percepción formal de la comunidad obtenida a través del ASIS participativo.

En este caso la pregunta a responder es ¿Cuál es el grado de adecuación o de compromiso que tiene la política respecto al contexto social en el cual se desarrolla y respecto del marco cultural de la población en la que se da?

Ponderaciones: Bajo – Medio – Alto – Muy alto

**3. Transcendencia:** Permite valorar las repercusiones o consecuencias biológicas, psicosociales, socioeconómicas, socioculturales de los daños en salud en las personas, las familias, las comunidades y el territorio.

En este caso la pregunta a responder es:

¿Qué tan duradero o grave es el problema por sus efectos a través del tiempo? Se va a definir por cuartiles.

➤ Baja: 1 cuartil (0 a 25%).

➤ Medio: 2 cuartil (26 a 50%).

- Alto: 3 cuartil (51 a 75%)
- Muy Alto: 4 cuartil (mayor a 75%).

**4. Capacidad de intervención:** Se determina a partir de dos categorías: Factibilidad y Viabilidad

**4.1. Factibilidad.** Se refiere a las posibilidades desde el punto de vista político, a través de las autoridades regionales, los planes nacionales de salud, el ministerio de salud, agencias, voluntarios y/o otras fuentes de intervenir y jerarquizar la resolución de los problemas de salud. Para algunos autores se refiere al costo – eficiencia de las actividades, y a la estimación de los resultados que se obtendrán utilizando recursos de costo conocido.

Ponderaciones: Bajo – Medio – Alto – Muy alto

**4.2. Viabilidad:** Posibilidad de llevar un programa de salud con la voluntad política. Hace referencia al personal humano capacitado, recursos materiales e infraestructura, capacidad física instalada, capacidades básicas para la gestión de la salud pública en el territorio.

Ponderaciones: Bajo – Medio – Alto – Muy alto

Tabla 42. Priorización de los problemas y necesidades sociales de la salud, municipio de Bucaramanga.

PROBLEMAS	CRITERIOS				
	Magnitud	Pertinencia Social e Intercultural	Transcendencia	Factibilidad de la Intervención	Viabilidad de la Intervención
	¿Cuántas personas son afectados por el problema?	¿Cuál es el grado de adecuación o de compromiso que tiene la política respecto al contexto social en el cual se desarrolla y respecto del marco cultural de la población en la que se da?	¿Qué tan duradero o grave es el problema por sus efectos a través del tiempo?	¿Es posible la intervención?	¿Las circunstancias permiten realizar la intervención?
Enfermedades cardiometabólicas en la población general.	MUY ALTO	MUY ALTO	MUY ALTO	MEDIO	MEDIO
Mortalidad por cáncer	MUY ALTO	ALTO	ALTO	MEDIO	ALTO
Agresiones (Homicidios) población general	MUY ALTO	MUY ALTO	MUY ALTO	MEDIO	MEDIO
Lesiones autoinfligidas intencionalmente (suicidios) en población general	MEDIO	ALTO	MEDIO	BAJO	MEDIO
Trastornos mentales y del comportamiento	MUY ALTO	MEDIO	MUY ALTO	ALTO	MEDIO
Prevalencia de violencia intrafamiliar y de género	MUY ALTO	MEDIO	MUY ALTO	ALTO	MEDIO
Alteraciones nutricionales (bajo peso al nacer - sobre peso y obesidad)	MUY ALTO	MUY ALTO	MUY ALTO	MEDIO	MEDIO
Desnutrición en menores de cinco años	BAJO	MUY ALTO	MUY ALTO	ALTO	ALTO



PROBLEMAS	CRITERIOS				
	Magnitud	Pertinencia Social e Intercultural	Transcendencia	Factibilidad de la Intervención	Viabilidad de la Intervención
	¿Cuántas personas son afectados por el problema?	¿Cuál es el grado de adecuación o de compromiso que tiene la política respecto al contexto social en el cual se desarrolla y respecto del marco cultural de la población en la que se da?	¿Qué tan duradero o grave es el problema por sus efectos a través del tiempo?	¿Es posible la intervención?	¿Las circunstancias permiten realizar la intervención?
Mortalidad de menores de 5 años (IRA – EDA)	MUY ALTO	BAJO	MUY ALTO	BAJO	MUY ALTO
Embarazo en adolescentes.	MUY ALTO	MUY ALTO	ALTO	ALTO	ALTO
Mortalidad materna, mortalidad perinatal y neonatal evitable, morbilidad materna extrema	MUY ALTO	MEDIO	MUY ALTO	ALTO	MEDIO
Prevalencia de sífilis congénita y gestacional	MEDIO	MEDIO	ALTO	MEDIO	MEDIO
Coberturas de vacunación esquema regular de vacunación	MUY ALTO	MUY ALTO	MUY ALTO	ALTO	MEDIO
Enfermedad por el VIH (SIDA) población general	BAJO	MUY ALTO	MUY ALTO	ALTO	ALTO
Tuberculosis población general	MUY ALTO	ALTO	MUY ALTO	ALTO	MEDIO
Infecciones respiratorias agudas población general	MEDIO	MUY ALTO	MEDIO	MEDIO	MEDIO
Eventos colectivos: intoxicaciones por licor adulterado, alimentos en malas condiciones, enfermedades transmitidas por alimentos.	BAJO	MUY ALTO	MEDIO	ALTO	ALTO
Consumo de sustancias psicoactivas	BAJO	MUY ALTO	ALTO	MEDIO	MEDIO
Población con discapacidad	ALTO	MEDIO	MUY ALTO	ALTO	ALTO
Enfermedades laborales	BAJO	MUY ALTO	MEDIO	ALTO	MUY ALTO
Poblaciones por condiciones y/o situación (migrantes, víctimas)	MUY ALTO	MUY ALTO	MUY ALTO	ALTO	ALTO
Barreras en el acceso, oportunidad, continuidad y disponibilidad de los servicios de salud	BAJO	ALTO	MUY ALTO	BAJO	MEDIO
Morbilidad por enfermedades de condiciones orales en la población del municipio	MUY ALTO	MUY ALTO	MUY ALTO	MEDIO	MEDIO
Alta incidencia de dengue en la población general	ALTO	ALTO	ALTO	ALTO	ALTO
Ambiente, emergencias, desastres, pandemias	MUY ALTO	MUY ALTO	MUY ALTO	MUY ALTO	ALTO
Aumento de agresiones por animales potencialmente transmisores de rabia.	ALTO	MUY ALTO	ALTO	MUY ALTO	ALTO

En el continuo esfuerzo por mejorar la calidad de vida y el bienestar de los habitantes del municipio de Bucaramanga, es importante contar con una comprensión clara y precisa de las problemáticas y necesidades en materia de salud que enfrenta nuestra comunidad. Con

este propósito, se ha desarrollado la Matriz de Priorización de Problemas y Necesidades en Salud, una herramienta estratégica que nos permite identificar, analizar y priorizar los desafíos más apremiantes en el ámbito de la salud pública local.

Al realizar este ejercicio de priorización, no solo estamos delineando un mapa claro de las áreas de intervención prioritaria, sino que también estamos sentando las bases para la asignación eficiente de recursos y la implementación de acciones concretas que generen un impacto positivo y sostenible en la salud y el bienestar de la población bumanguesa.

Con esto, se marca el inicio de un proceso participativo y colaborativo en el que se invita a todos los actores relevantes, incluyendo autoridades locales, profesionales de la salud, organizaciones comunitarias y ciudadanos, a unirse en la identificación y abordaje de las problemáticas y necesidades en salud que moldean nuestro municipio.

Tabla 43. Matriz de priorización de problemas y necesidades en salud, municipio de Bucaramanga.

1. Descripción del problema o núcleo inequidad	2. Priorización en salud	3. Propuesta de respuestas y recomendaciones
Enfermedades cardio-metabólicas en aumento en población general.	MUY ALTO	Acciones, procedimientos e intervenciones integrales, mediante los cuales se orienta a la población acerca de hábitos saludables que mejoran su condición de salud a través de la creación o adopción de modos, condiciones o estilos de vida saludables en los entornos cotidianos. Inspección y vigilancia a entidades administradoras de planes de beneficios -EAPB e instituciones prestadoras de servicios de salud -IPS en lo concerniente a la prevención, detección, atención integral, seguimiento y prevención de la cronicidad de este tipo de enfermedades.
Mortalidad por cáncer	ALTO	Implementación de campañas de promoción de la salud, adopción de modos, condiciones o estilos de vida saludables, detección temprana y factores de riesgo asociados a los diferentes tipos de cáncer en los diferentes entornos cotidianos. Inspección y vigilancia a entidades administradoras de planes de beneficios -EAPB y su red de atención contratada en lo relacionado a la prevención, detección temprana, atención integral, cumplimiento de las acciones para la atención, cuidado paliativo y la rehabilitación de los pacientes con cáncer.
Agresiones (Homicidios) población general	MUY ALTO	Acciones de prevención de los trastornos mentales asociados a factores sociales, psicológicos y biológicos, en los diferentes entornos en los que se desarrollan los individuos. Desarrollo de estrategias de promoción de la salud en temas de consumo de sustancias psicoactivas, creación de ambientes favorables a la salud, fortalecimiento de la acción y participación comunitaria, generación de entornos saludables, generación de capacidades sociales e individuales, educación en salud, desarrollo de actitudes personales saludables.
Lesiones autoinfligidas intencionalmente (suicidios) en población general	MEDIO	Monitoreo continuo de los eventos intento de suicidio y violencia de género e intrafamiliar a través del servicio de información de vigilancia epidemiológica. Inspección y vigilancia a entidades administradoras de planes de beneficios -EAPB e instituciones prestadoras de servicios de salud -IPS para garantizar la atención integral y equitativa que aborde las necesidades y demandas de salud de la población e integrar cuidados individuales y colectivos.

1. Descripción del problema o núcleo inequidad	2. Priorización en salud	3. Propuesta de respuestas y recomendaciones
Trastornos mentales y del comportamiento Consumo de sustancias psicoactivas Prevalencia de violencia intrafamiliar y de género	ALTO	Implementación de la estrategia permanente (línea amiga) para promoción de la salud en temas de salud mental y convivencia social pacífica.
Alteraciones nutricionales (bajo peso al nacer - sobre peso y obesidad)	MUY ALTO	Implementar acciones para disminuir la probabilidad de ocurrencia de eventos no deseados, evitables y negativos para la salud del individuo relacionado con la alimentación, como la obesidad, la desnutrición, la intoxicación, entre otros.  Inspección, vigilancia y control de la inocuidad de alimentos servidos en las Instituciones educativas de la ciudad y de más establecimientos de consumo de alimentos.  Inspección, vigilancia a entidades administradoras de planes de beneficios -EAPB e instituciones prestadoras de servicios de salud -IPS en lo relacionado con vigilancia nutricional.
Desnutrición en menores de cinco años	ALTO	Monitoreo continuo del evento de desnutrición aguda en menores de 5 años a través del servicio de información de vigilancia epidemiológica.  Realizar educación informal en temas nutricionales dirigido a mujeres gestantes, promoción de alimentación saludable en los entornos escolares y en el hogar, fortalecimiento de programa de lactancia materna.
Mortalidad de menores de 5 años (IRA, EDA)	ALTO	Implementar acciones relacionadas con la prevención, control y eliminación de enfermedades como infección respiratoria aguda -IRA, enfermedad diarreica aguda -EDA.  Inspección y vigilancia a entidades administradoras de planes de beneficios -EAPB y su red de atención contratada para garantizar el cumplimiento actividades de promoción de la salud, prevención de la enfermedad, vacunación, tratamiento de las enfermedades comunes en niños y niñas menores de 5 años.  Acompañamiento, asesoría y seguimiento técnico a las instituciones prestadoras de servicios de salud -IPS, para garantizar el cumplimiento de actividades de promoción de la salud, prevención de la enfermedad en niños y niñas menores de 5 años
Embarazo en adolescentes	MUY ALTO	Implementar acciones relacionadas con la prevención y mitigación de riesgos que afectan la salud sexual y reproductiva de las personas en el curso de su vida desde un enfoque de derechos.  Implementar estrategias de gestión del riesgo en temas de salud sexual y reproductiva en los diferentes entornos con enfoque diferencial, género y pueblos y comunidades.  Inspección y vigilancia a las entidades administradoras de planes de beneficios -EAPB y su red de atención contratada para asegurar el acceso a los servicios de salud sexual y reproductiva, lo que incluye anticoncepción, información y educación a adolescentes, jóvenes y mujeres en edad fértil.
Presencia de casos de morbilidad materna extrema, mortalidad materna, mortalidad perinatal y neonatal evitable.	ALTO	Inspección y vigilancia a las entidades administradoras de planes de beneficios -EAPB y su red de atención contratada para garantizar el acceso efectivo a la atención integral en salud de las gestantes y recién nacidos.

1. Descripción del problema o núcleo inequidad	2. Priorización en salud	3. Propuesta de respuestas y recomendaciones
<p>Coberturas de vacunación:            Coberturas administrativas de vacunación con BCG para nacidos vivos            Coberturas administrativas de vacunación con DPT 3 dosis en menores de 1 año            Coberturas administrativas de vacunación con polio 3 dosis en menores de 1 año            Coberturas administrativas de vacunación con triple viral dosis en menores de 1 año</p>	MUY ALTO	<p>Desarrollo de estrategias de gestión del riesgo para enfermedades inmunoprevenibles: estrategias de vacunación como: establecimiento de puntos fijos de vacunación, organizar jornadas extramurales, llevar a cabo vacunaciones domiciliarias, realizar jornadas en lugares de concentración como instituciones educativas, centros comerciales, parques, entre otras.</p> <p>Garantizar las áreas destinadas para la correcta conservación de inmunobiológicos.</p> <p>Inspección, vigilancia y control y/o asistencia técnica al cumplimiento de las metas de vacunación de las entidades administradoras de planes de beneficios -EAPB.</p>
<p>Enfermedad por el VIH (SIDA) población general, entre otras ITS</p>	ALTO	<p>Implementar acciones relacionadas con la prevención y mitigación de riesgos que afectan la salud sexual y reproductiva de las personas en el curso de su vida desde un enfoque de derechos, fomentando el autocuidado, cumplimiento de rutas de atención y detección oportuna.</p>
<p>Prevalencia de sífilis congénita y gestacional, entre otras ITS</p>	MEDIO	<p>Inspección y vigilancia a las entidades administradoras de planes de beneficios -EAPB y su red de atención contratada para garantizar el acceso efectivo a la atención integral en salud.</p> <p>Monitoreo continuo de los eventos de enfermedades de transmisión sexual, a través del servicio de información de vigilancia epidemiológica.</p>
<p>Tuberculosis población general</p>	MUY ALTO	<p>Implementar acciones relacionadas con la prevención, control y eliminación de las enfermedades infecciosas como son, tuberculosis, lepra o enfermedad de Hansen.</p> <p>Monitoreo continuo de los eventos de enfermedades infecciosas, a través del servicio de información de vigilancia epidemiológica.</p> <p>Acompañamiento, asesoría y seguimiento técnico a las instituciones prestadoras de servicios de salud para garantizar el cumplimiento de los lineamientos técnicos de enfermedades infecciosas.</p>
<p>Intoxicaciones por licor adulterado, enfermedades transmitidas por alimentos -ETA.</p>	ALTO	<p>Vigilancia y control sanitario de los factores de riesgo para la salud, en los establecimientos y espacios que pueden generar riesgos para la población.</p> <p>Realizar educación informal orientada a la población a nivel de individuos, familias y comunidad en general en buenas prácticas de manufactura, manipulación e higiene de alimentos.</p>
<p>Poblaciones por equidad, condiciones y /o situación (comunidades étnicas y campesinas, adultos mayores, mujeres víctimas de violencia de género, población LGTBIQ+, víctimas de conflicto armado, población en situación de calle, población con discapacidad, población migrante y otras)</p>	ALTO	<p>Realizar, acciones, procedimientos e intervenciones integrales que permite a las personas incrementar el control sobre su salud., fortalecimiento de la acción y participación comunitaria, generación de entornos saludables, generación de capacidades sociales e individuales, educación en salud, desarrollo de actitudes personales saludables, reorientación de los servicios de salud para la transformación de las condiciones de salud, entre otros.</p> <p>Promoción de la participación social en salud para generar mecanismos y espacios de participación, socialización y abogacía, para la participación en la planeación social, comunitaria y ciudadana en salud y la participación en la atención integral en salud, la salud pública, la gobernanza en salud y las intervenciones colectivas, reconociendo y respetando los sistemas de conocimiento propio y los saberes de los pueblos y comunidades étnicas y campesinas, mujeres, sectores LGTBIQ+ y otras poblaciones por condición y/o situación</p>

1. Descripción del problema o núcleo inequidad	2. Priorización en salud	3. Propuesta de respuestas y recomendaciones
		<p>Fortalecer acciones para identificar la condición de discapacidad, registro de localización y caracterización de las personas con discapacidad y generación del certificado de discapacidad.</p> <p>Afiliación de la población (Poblaciones por equidad, condiciones y /o situación) al régimen subsidiado conforme a las condiciones del Sistema General de Seguridad Social.</p> <p>Realizar acciones para la atención de los impactos psicosociales de las víctimas en los ámbitos individual, familiar y comunitario, como consecuencia de las graves violaciones a los Derechos Humanos y las infracciones al Derecho Internacional Humanitario.</p> <p>Inspección, vigilancia y control a las entidades administradoras de planes de beneficios -EAPB e Instituciones prestadoras de servicios de salud -IPS del Municipio de Bucaramanga en la implementación de la Ley 1448 de 2011 "Atención a Población Víctima del Conflicto Armado"; asistencia técnica en caso de ser requerida.</p> <p>Realizar visitas de verificación y asistencias técnicas a los centros día y centros vida para la atención humanizada a la población adulta mayor, prevención y protección de enfermedades.</p> <p>Fortalecimiento de la autoridad sanitaria y la rectoría en salud pública en Migración y Salud a través del trabajo articulado y organizado con la cooperación internacional.</p>
Enfermedades laborales	ALTO	<p>Desarrollo de estrategias de gestión del riesgo para abordar situaciones prevalentes de origen laboral</p> <p>Implementar un sistema de vigilancia epidemiológica de los trabajadores del sector informal</p> <p>Fortalecimiento de las capacidades del personal sanitario para abordar problemas de salud vinculados al ámbito laboral.</p>
Barreras en el acceso, oportunidad, continuidad y disponibilidad de los servicios de salud	MEDIO	<p>Identificación, disminución y superación de barreras de acceso a la atención integral en salud de personas y colectivos.</p> <p>Inspección y vigilancia a las entidades administradoras de planes de beneficios -EAPB y su red de prestación de servicios para garantizar el acceso a los servicios de salud necesarios para la población y satisfacer sus necesidades de manera oportuna.</p> <p>Implementar la estrategia de Defensor del usuario con miras a apoyar al usuario para vencer las barreras existentes en la prestación del servicio de Salud.</p> <p>Fortalecimiento de capacidades técnicas para el ejercicio de la rectoría en salud</p> <p>Desarrollo y fortalecimiento de capacidades para la planeación integral en salud y la gestión territorial en el marco del Modelo de Salud preventivo, predictivo y resolutivo basado en Atención Primaria en Salud - APS.</p> <p>Establecimiento de mecanismos de participación basada en atención primaria en salud — APS para la gobernanza propia en salud de los pueblos y comunidades</p> <p>Fortalecimiento de la infraestructura hospitalaria pública en salud (dotada, construida y adecuada) con condiciones de accesibilidad, aceptabilidad y pertinencia sociocultural.</p>
Morbilidad por condiciones orales, visuales y auditivas.	MUY ALTO	<p>Realizar acciones, y jornadas de salud en el ámbito extramural, para la atención, aplicación de tamizajes y acciones de información, que incidan en la detección oportuna de las enfermedades de salud visual, auditiva y salud bucal.</p>

1. Descripción del problema o núcleo inequidad	2. Priorización en salud	3. Propuesta de respuestas y recomendaciones
Alta incidencia de dengue	ALTO	<p>Fortalecimiento de capacidades para la vigilancia en salud pública, la inspección, vigilancia y control sanitarios y la garantía de insumos de interés en salud pública</p> <p>Inspección, vigilancia y control a entidades administradoras de planes de beneficios -EAPB y su red de atención en salud para garantizar la atención integral en salud.</p> <p>Monitoreo continuo a eventos de transmisión vectorial; través del servicio de información de vigilancia epidemiológica.</p>
Seguridad sanitaria - emergencias, desastres, pandemias	ALTO	<p>Acciones relacionadas con la atención de eventos en salud pública ante situaciones de emergencias y desastres, las cuales incluyen la atención médica de urgencias en lugares públicos o privados, notificación y acceso al sistema, coordinación y gestión de solicitudes, atención pre-hospitalaria y traslado de pacientes, atención de urgencias y hospitalaria, educación a la comunidad en programas de primer respondiente, entre otros.</p> <p>Fortalecimiento de los Centros Reguladores de Urgencias, Emergencias y Desastres -CRUE, los Sistemas de Emergencias Médicas y las acciones de conocimiento, reducción del riesgo y manejo de desastres en salud.</p> <p>Fortalecimiento de las capacidades del personal de salud en todo lo relacionado con los posibles efectos de la variabilidad y el cambio climático.</p> <p>Planes de Gestión del Riesgo y Estrategias de Respuesta a Emergencias.</p> <p>Verificar en las IPS el cumplimiento del Sistema de Gestión de Seguridad y Salud en el Trabajo incluyendo sus planes de emergencias y desastres.</p> <p>Gestión de los aspectos técnicos, políticos y administrativos necesarios para la implementación de estrategias integrales de salud en entornos rurales, urbanos y periurbanos.</p> <p>Desarrollo de estrategias de gestión del acceso a saneamiento básico y agua apta para consumo humano a través de procesos intersectoriales.</p> <p>Acciones de inspección, vigilancia y control, reales y efectivas que permitan identificar los factores de riesgo ambiental que afectan la salud humana.</p>
Aumento de agresiones por animales potencialmente transmisores de rabia humana.	ALTO	<p>Gestión de los mecanismos para adoptar soluciones alternativas de cuidado integral en la tenencia responsable de animales de compañía y de producción.</p> <p>Monitoreo continuo de enfermedades zoonóticas través del servicio de vigilancia epidemiológica.</p> <p>Educación informal en temas de salud pública para promover con la comunidad información relacionada con la tenencia responsable y segura de mascotas y demás animales domésticos; enfermedades zoonóticas.</p> <p>Jornadas de vacunación y esterilización de caninos y felinos.</p> <p>Monitoreo continuo de enfermedades zoonóticas través del servicio de vigilancia epidemiológica.</p>

Ante el desafío de las enfermedades crónicas no transmisibles (ECNT), como la diabetes, enfermedades cardiovasculares, cáncer y enfermedades respiratorias crónicas, es



fundamental adoptar una respuesta integral que aborde tanto la prevención como el manejo de estas enfermedades como:

#### 1. Prevención primaria:

- Promoción de estilos de vida saludables: Fomentar la adopción de una dieta equilibrada, rica en frutas y verduras, la práctica regular de ejercicio físico, la reducción del consumo de tabaco y alcohol, y la prevención del sedentarismo.
- Educación para la salud: Implementar programas de educación para la salud en escuelas, lugares de trabajo y comunidades para aumentar la conciencia sobre los factores de riesgo de las ECNT y promover comportamientos saludables desde una edad temprana.
- Reducción de factores de riesgo: Implementar políticas y regulaciones para reducir los factores de riesgo de las ECNT, la promoción de entornos libres de humo y la regulación de la publicidad de alimentos poco saludables dirigida a niños y adolescentes.

#### 2. Detección y diagnóstico temprano:

- Fortalecimiento de la atención primaria: Capacitar al personal de salud en la detección temprana y el manejo de las ECNT en centros de atención primaria, donde se pueden realizar pruebas de detección y monitoreo de factores de riesgo como la presión arterial, el azúcar en la sangre y el índice de masa corporal.
- Campañas de detección: Realizar campañas de detección y tamizaje en comunidades y lugares de trabajo para identificar a personas en riesgo de ECNT y derivarlas a servicios de atención médica para evaluación y tratamiento temprano.

#### 3. Manejo y tratamiento:

- Atención integrada: Implementar modelos de atención integrada que aborden las necesidades médicas, psicológicas y sociales de las personas con ECNT, involucrando a equipos multidisciplinarios de profesionales de la salud, como médicos, enfermeras, nutricionistas y trabajadores sociales.
- Acceso a medicamentos y tratamientos: Garantizar el acceso equitativo a medicamentos y tratamientos para personas con ECNT, incluyendo medicamentos para controlar la presión arterial, la glucosa en sangre y el colesterol, así como servicios de rehabilitación y cuidados paliativos cuando sea necesario.
- Apoyo psicosocial: Brindar apoyo psicológico y emocional a las personas con ECNT y sus familias para ayudarles a enfrentar los desafíos físicos, emocionales y sociales asociados con estas enfermedades.

#### 4. Promoción de entornos saludables:

- Diseño urbano saludable: Fomentar el diseño urbano que promueva la actividad física, como la creación de espacios verdes, así como la reducción de la contaminación del aire y el ruido.

- Políticas de salud en el lugar de trabajo: Implementar políticas de salud en el lugar de trabajo que promuevan hábitos saludables, como pausas para actividad física, opciones de alimentos saludables y programas de bienestar para empleados.
- Acceso a alimentos saludables: Promover la disponibilidad y accesibilidad de alimentos saludables a través de políticas y programas que fomenten la producción local de alimentos frescos y la regulación de la publicidad de alimentos poco saludables.

#### 5. Monitoreo y evaluación:

- Sistemas de información en salud: Desarrollar y fortalecer sistemas de información en salud que permitan monitorear la prevalencia de las ECNT, así como el acceso y la calidad de los servicios de prevención y tratamiento en la población.
- Evaluación de intervenciones: Evaluar periódicamente la efectividad y el impacto de las intervenciones de prevención y control de ECNT para identificar áreas de mejora y optimizar los recursos disponibles.

Implementar estas propuestas de respuesta ante las ECNT requerirá la colaboración y el compromiso de múltiples sectores, incluyendo el gobierno, el sector privado, la sociedad civil y la comunidad en general. Es esencial adoptar un enfoque multisectorial y participativo que aborde los determinantes sociales de la salud y promueva entornos que favorezcan estilos de vida saludables para prevenir y controlar las enfermedades crónicas no transmisibles.

Ante las enfermedades materno-infantiles se requiere un enfoque integral que aborde las necesidades de las mujeres embarazadas, los recién nacidos y los niños pequeños, así como las condiciones sociales, económicas y de salud que influyen en su bienestar las cuales se mencionan a continuación:

#### 1. Atención prenatal y perinatal:

- Acceso a atención prenatal: Garantizar que todas las mujeres embarazadas tengan acceso a servicios de atención prenatal de calidad, incluyendo consultas médicas regulares, pruebas de diagnóstico y educación sobre la salud materna.
- Atención perinatal: Proporcionar atención especializada durante el parto y el parto para garantizar un parto seguro y reducir los riesgos de complicaciones maternas e infantiles.

#### 2. Promoción de la lactancia materna:

- Apoyo a la lactancia materna: Fomentar la lactancia materna exclusiva durante los primeros seis meses de vida, proporcionando apoyo a las madres lactantes en el hogar, en el lugar de trabajo y en entornos comunitarios.
- Educación sobre la lactancia materna: Ofrecer educación y asesoramiento sobre la lactancia materna a mujeres embarazadas y madres lactantes, así como a familias

y comunidades, para promover la práctica de la lactancia materna y abordar mitos y tabúes relacionados.

3. Vacunación y prevención de enfermedades:

- Programas de vacunación: Implementar programas de vacunación infantil sistemáticos y accesibles para prevenir enfermedades prevenibles por vacunación, protegiendo así la salud de los niños desde una edad temprana.
- Promoción de la higiene y saneamiento: Promover prácticas de higiene adecuadas, acceso a agua potable segura y saneamiento básico para prevenir enfermedades transmitidas por el agua y otras infecciones.

4. Atención pediátrica y neonatal:

- Acceso a atención médica: Garantizar el acceso equitativo a servicios de atención médica para niños y recién nacidos, incluyendo consultas regulares de control de salud, atención de emergencia y tratamiento de enfermedades comunes.
- Cuidados neonatales: Mejorar la capacidad de los servicios de salud para proporcionar atención neonatal de calidad, incluyendo la identificación y el manejo de complicaciones neonatales y la promoción del contacto piel a piel y la lactancia materna temprana.

5. Promoción de la salud materno-infantil:

- Educación para la salud: Ofrecer educación para la salud a madres y familias sobre prácticas de cuidado infantil, nutrición adecuada, prevención de lesiones y enfermedades, y promoción del desarrollo infantil temprano.
- Apoyo psicosocial: Brindar apoyo psicosocial a madres y familias durante el embarazo, el parto y la crianza de los hijos, incluyendo asesoramiento emocional, redes de apoyo comunitario y servicios de salud mental.

6. Monitoreo y evaluación:

- Sistemas de seguimiento y monitoreo: Establecer sistemas de seguimiento y monitoreo para evaluar la cobertura y calidad de los servicios de salud materno-infantil, así como los resultados de salud de las mujeres y los niños.
- Evaluación de intervenciones: Evaluar periódicamente la efectividad y el impacto de las intervenciones de salud materno-infantil para identificar áreas de mejora y adaptar las estrategias según sea necesario.

Al abordar las necesidades de salud materno-infantil de manera integral, se puede trabajar hacia el objetivo de mejorar el bienestar de las mujeres y los niños, reducir la mortalidad materno-infantil y promover el desarrollo saludable de las comunidades.

Los trastornos mentales y del comportamiento representan una carga significativa para la salud pública en todo el mundo. Para abordar estas problemáticas y proporcionar una respuesta efectiva, se requiere una estrategia integral que abarque la prevención, la detección temprana, el tratamiento y el apoyo continuo a las personas afectadas. A

continuación, se presenta una propuesta de acción para abordar los trastornos mentales y del comportamiento:

1. Promoción de la salud mental:

- Campañas de sensibilización: Implementar campañas de sensibilización y educación pública para reducir el estigma asociado con los trastornos mentales, promover la comprensión de la salud mental y fomentar la búsqueda de ayuda temprana.
- Promoción del autocuidado: Educar a la población sobre la importancia del autocuidado y la adopción de estrategias de afrontamiento positivas para gestionar el estrés, la ansiedad y otros factores de riesgo para los trastornos mentales.

2. Detección temprana y diagnóstico:

- Capacitación de profesionales de la salud: Capacitar a los proveedores de atención primaria en la detección temprana de signos y síntomas de trastornos mentales y del comportamiento, así como en la evaluación de riesgos y necesidades de los pacientes.
- Herramientas de detección: Implementar herramientas de detección validadas y accesibles en entornos de atención primaria y comunitaria para identificar a las personas en riesgo de desarrollar trastornos mentales y proporcionar intervenciones preventivas y de apoyo temprano.

3. Acceso a servicios de salud mental:

- Integración de servicios: Integrar la atención de salud mental en los sistemas de atención primaria de salud para garantizar una atención integral y coordinada que aborde tanto las necesidades físicas como mentales de las personas.

4. Prevención del suicidio:

- Estrategias de prevención: Implementar estrategias integrales de prevención del suicidio que incluyan la identificación y el tratamiento de factores de riesgo, la promoción de la salud mental positiva y el acceso a servicios de crisis y apoyo emocional.
- Formación en primeros auxilios en salud mental: Capacitar a profesionales de la salud, educadores, líderes comunitarios y miembros del público en general en habilidades de primeros auxilios en salud mental para reconocer signos de crisis y proporcionar apoyo inmediato y adecuado.

Al abordar estas problemáticas de manera integral, podemos trabajar hacia una sociedad que promueva y proteja la salud mental y el bienestar de todos sus miembros.

Para abordar las barreras en el acceso, oportunidad, continuidad y disponibilidad de los servicios de salud, es necesario implementar una serie de estrategias integrales que aborden tanto los factores estructurales como los individuales que contribuyen a estas barreras como:

1. Mejora del acceso físico:
  - Infraestructura de salud: Invertir en la construcción y mantenimiento de instalaciones de salud adecuadas y accesibles, para garantizar que todas las comunidades tengan acceso a servicios de salud básicos y especializados.
2. Acceso culturalmente sensible:
  - Servicios culturalmente adaptados: Ofrecer servicios de salud culturalmente sensibles y competentes que respeten y respondan a las necesidades y preferencias culturales de diferentes grupos étnicos, lingüísticos y religiosos.
  - Interpretación y traducción: Fomentar el acceso a servicios de interpretación y traducción para personas que hablan diferentes idiomas o que pertenecen a minorías lingüísticas, asegurando que puedan comunicarse efectivamente con proveedores de salud.
3. Promoción de la continuidad de la atención:
  - Atención integrada: Fomentar la integración de servicios de salud en todos los niveles de atención, desde la atención primaria hasta la atención hospitalaria y de especialidad, para garantizar una atención continua y coordinada.
4. Monitoreo y evaluación:
  - Evaluación de barreras: Realizar evaluaciones periódicas de las barreras en el acceso, oportunidad, continuidad y disponibilidad de los servicios de salud, utilizando datos cualitativos y cuantitativos para identificar áreas de mejora y evaluar el impacto de las intervenciones implementadas.

Al implementar estas estrategias de manera integral y coordinada, se puede trabajar hacia la reducción de las barreras en el acceso, oportunidad, continuidad y disponibilidad de los servicios de salud, garantizando así que todas las personas tengan acceso equitativo a la atención médica que necesitan para mantener y mejorar su salud.

Ante las enfermedades infecciosas y transmisibles, es crucial implementar una respuesta integral que aborde la prevención, detección, control y tratamiento de estas enfermedades:

1. Vigilancia epidemiológica y detección temprana:
  - Fortalecimiento de sistemas de vigilancia: Implementar sistemas de vigilancia epidemiológica robustos y oportunos para monitorear la incidencia y prevalencia de enfermedades infecciosas, identificar brotes tempranamente y guiar respuestas efectivas.
  - Capacitación del personal de salud: Capacitar al personal de salud en la identificación, manejo y notificación adecuada de casos de enfermedades infecciosas, incluyendo protocolos de diagnóstico y tratamiento actualizados.
2. Promoción de medidas preventivas:

- Educación pública: Realizar campañas de sensibilización y educación pública sobre medidas preventivas, como el lavado de manos, el distanciamiento físico, el uso de mascarillas, la vacunación y la higiene respiratoria.
  - Vacunación: Garantizar la disponibilidad y accesibilidad de vacunas seguras y efectivas, promoviendo la inmunización universal y eliminando las barreras para la vacunación, como los costos y la falta de acceso.
3. Educación y comunicación:
- Comunicación de riesgos: Proporcionar información clara, precisa y oportuna sobre riesgos de enfermedades infecciosas a la población, asegurando que las personas estén informadas sobre las medidas de prevención y cómo actuar en caso de síntomas.
  - Educación sobre salud pública: Integrar la educación sobre salud pública en programas educativos y comunitarios para mejorar la comprensión de las enfermedades infecciosas y promover comportamientos saludables.

Para abordar eficazmente las infecciones de transmisión sexual (ITS), es crucial implementar una respuesta integral que abarque la prevención, el diagnóstico temprano, el tratamiento adecuado y el apoyo continuo a las personas afectadas:

1. Educación y concientización:
- Campañas de sensibilización: Desarrollar campañas de sensibilización a nivel comunitario y en medios de comunicación para aumentar la conciencia sobre las ITS, sus modos de transmisión, prevención y la importancia del diagnóstico y tratamiento tempranos.
2. Promoción de prácticas sexuales seguras:
- Uso de preservativos: Promover el uso correcto y consistente de condones masculinos y femeninos como una medida efectiva para prevenir la transmisión de ITS durante las relaciones sexuales.
3. Acceso a servicios de salud:
- Pruebas de detección: Facilitar el acceso a pruebas de detección de ITS en centros de salud, clínicas y servicios comunitarios para permitir el diagnóstico temprano y el tratamiento oportuno.
  - Atención integral: Garantizar el acceso a servicios de atención integral de salud sexual y reproductiva que incluyan pruebas de detección, tratamiento de ITS, asesoramiento sobre prevención y apoyo psicosocial.
4. Tratamiento efectivo:
- Tratamiento de parejas: Promover el tratamiento de parejas sexuales de personas diagnosticadas con ITS para prevenir la reinfección y la propagación continua de la enfermedad.
5. Apoyo psicosocial:



- Asesoramiento y apoyo: Proporcionar servicios de asesoramiento y apoyo psicosocial a personas afectadas por ITS para ayudarles a enfrentar el estigma, la ansiedad y otros impactos emocionales y psicológicos asociados.
6. Promoción de la detección y el tratamiento en poblaciones vulnerables:
- Enfoque en poblaciones clave: Implementar estrategias específicas para llegar a poblaciones clave y vulnerables, como trabajadores sexuales, hombres que tienen sexo con hombres, personas que usan drogas, migrantes y adolescentes, que pueden enfrentar barreras adicionales para acceder a servicios de salud.
  - Servicios amigables: Establecer servicios de salud amigables y culturalmente sensibles que se adapten a las necesidades específicas de estas poblaciones, garantizando la confidencialidad y el respeto a la diversidad.
7. Monitoreo y evaluación:
- Seguimiento de casos: A través del sistema de vigilancia epidemiológica, monitorear la incidencia y la tendencia de las ITS, así como la cobertura y calidad de los servicios de prevención y tratamiento.

Al implementar estas medidas de manera integral y coordinada, se puede trabajar hacia la reducción de la carga de las ITS y sus consecuencias negativas en la salud y el bienestar de las personas y las comunidades.

El aumento de agresiones por animales potencialmente transmisores de rabia humana es un problema de salud pública que requiere una respuesta inmediata y coordinada. A continuación, se sugieren propuesta de respuesta ante esta situación:

1. Vigilancia y monitoreo:
  - Vigilancia epidemiológica para monitorear los casos de agresiones por animales, especialmente aquellos potencialmente transmisores de rabia.
  - Recopilar datos sobre la ubicación, tipo de animal involucrado, circunstancias de la agresión y estado de vacunación del animal.
2. Educación y concienciación:
  - Realizar campañas de educación y concienciación sobre la rabia dirigidas a la población en general.
  - Informar al público sobre cómo prevenir las mordeduras de animales, qué hacer en caso de agresión y la importancia de buscar atención médica inmediata.
3. Control de poblaciones de animales:
  - Implementar programas de control de poblaciones de animales, como esterilización y castración, para reducir la cantidad de animales callejeros y minimizar el riesgo de agresiones.

- Promover la adopción responsable de mascotas y la identificación y registro de animales domésticos para facilitar la localización de propietarios en caso de agresión.
4. Vacunación animal:
- Realizar campañas de vacunación animal masivas para garantizar una alta cobertura de vacunación contra la rabia en poblaciones de perros y otros animales susceptibles.
5. Atención médica:
- Mejorar el acceso a la atención médica de emergencia para personas que han sufrido agresiones por animales potencialmente transmisores de rabia.
  - Garantizar la disponibilidad de profilaxis post-exposición (PEP) con vacuna antirrábica y suero antirrábico en centros de salud y hospitales del municipio.

Ante la alta incidencia de dengue, es fundamental implementar una respuesta integral y coordinada que abarque la prevención, el control del vector, la atención médica oportuna y la educación comunitaria:

1. Vigilancia epidemiológica:
- Fortalecer los sistemas de vigilancia epidemiológica para monitorear la incidencia del dengue y detectar brotes tempranamente.
2. Prevención y control del vector:
- Campañas de eliminación de criaderos: Realizar campañas intensivas de eliminación de criaderos de mosquitos en comunidades afectadas, incluyendo la eliminación de agua estancada y la promoción de prácticas de almacenamiento de agua seguras.
  - Fumigación y control de larvas: Implementar medidas de control de vectores, como fumigación focalizada y control biológico de larvas, en áreas identificadas como focos de infestación de mosquitos.
3. Promoción de prácticas personales de prevención:
- Educación comunitaria: Realizar campañas de sensibilización comunitaria sobre la prevención del dengue, informando a la población sobre cómo protegerse de las picaduras de mosquitos y reducir el riesgo de criaderos en sus hogares.
  - Distribución de repelentes y mosquiteros: Distribuir repelentes de insectos y mosquiteros tratados con insecticida en comunidades vulnerables para proteger a las personas de las picaduras de mosquitos.
4. Atención médica y diagnóstico oportuno:
- Fortalecimiento de la atención primaria: Reforzar los servicios de atención primaria de salud para el diagnóstico temprano y tratamiento oportuno de casos de dengue.

- Capacitación de personal de salud: Capacitar al personal de salud en el reconocimiento de signos y síntomas de dengue, así como en el manejo adecuado de pacientes con la enfermedad.
5. Gestión de casos y prevención de complicaciones:
- Monitoreo y seguimiento de casos: Establecer sistemas de seguimiento de pacientes con dengue para garantizar una gestión adecuada de los casos y prevenir complicaciones graves que ocasionen desenlaces fatales.
6. Coordinación intersectorial y colaboración internacional:
- Coordinación entre sectores: Promover la colaboración intersectorial entre autoridades de salud, educación, medio ambiente, vivienda y otros sectores relevantes para abordar de manera integral la incidencia de dengue.

Al abordar el dengue de manera integral y colaborativa, podemos reducir la incidencia de la enfermedad y mitigar su impacto en la salud y el bienestar de las poblaciones afectadas.

### Capítulo III. Componente estratégico Plan Territorial de Salud y de Inversión Plurianual.

El componente estratégico del Plan Territorial de Salud es fundamental para establecer la dirección y los objetivos a largo plazo que guiarán las acciones de mejora en el sistema de salud a nivel local. Este componente se centra en identificar las prioridades de salud de la comunidad, así como en diseñar intervenciones específicas y eficaces para abordarlas; a través de un proceso participativo que involucra a diversos actores, se desarrollan estrategias que integran tanto la prevención de enfermedades como la promoción del bienestar (acciones individuales y colectivas), así como la atención y el tratamiento adecuados para los problemas de salud existentes. Además, el componente estratégico del Plan Territorial de Salud busca establecer mecanismos de monitoreo y evaluación para asegurar la efectividad de las intervenciones y garantizar una mejora continua en la salud y el bienestar de la población local.

Fines de la Salud Pública para el próximo cuatrienio

- Garantizar del derecho fundamental a la salud mediante la acción intersectorial y de la sociedad en su conjunto para la generación de impactos positivos en los determinantes sociales de la salud.
- Mejorar las condiciones de vida, bienestar y calidad de vida de las personas, familias y comunidades que habitan en el territorio colombiano mediante la reducción de desigualdades sociales en salud entre grupos socialmente constituidos.
- Reducir la mortalidad evitable y su impacto en los años de vida perdidos, así como la morbilidad y discapacidad evitables y su impacto en los años de vida saludables.
- Garantizar el goce efectivo de un ambiente sano y a-la mejora de la salud ambiental mediante la acción intersectorial para la protección de los ecosistemas y la generación de territorios, entornos y comunidades saludables, resilientes y sostenibles.
- Implementar el abordaje del sistema propio de salud de los pueblos reconociendo las dinámicas del territorio y las condiciones socioculturales que contribuyan a la toma de decisiones en salud.

#### ***Principios Plan Decenal de Salud***

El Plan Territorial de Salud 2024-2027 acoge los principios establecidos en la Ley Estatutaria de Salud y los valores definidos en el Ministerio de Salud y Protección Social, y hace énfasis en:

**Dignidad:** Principio inherente de los seres humanos, que imprime valor y respeto por el ser humano como un fin en sí mismo sin distinciones de etnia, sexo, género, orientación sexual, edad, religión, ideología política, posición económica o social, o de cualquier otro tipo.

**Progresividad:** Implica el incremento gradual de los derechos en salud para lograr su pleno cumplimiento evitando retrocesos sobre lo ya logrado. Representa la ampliación gradual y continua del acceso a los servicios y tecnologías en salud, la mejora en su prestación, la

ampliación de la capacidad instalada del sistema de salud y el mejoramiento del talento humano, así como la reducción gradual y continua de barreras culturales, económicas, geográficas, administrativas y tecnológicas que impidan el goce efectivo del derecho fundamental a la salud.

**Equidad:** Es la ausencia de diferencias injustas y evitables entre grupos social, económica, demográfica o geográficamente constituidos. Implica que cada persona puede alcanzar su máximo potencial de desarrollo y que ninguna persona debería estar en desventaja de alcanzarlo debido a su posición social, raza o etnia o a otros factores socialmente determinados. Para ello, es necesaria la adopción de políticas públicas dirigidas específicamente al mejoramiento de la salud y la superación de desigualdades en salud en personas de escasos recursos, de los grupos en vulnerabilidad por situación, condición, pertenencia étnica, identidad y de los sujetos de especial protección.

**Justicia Social y Distributiva:** Es la creación de condiciones generales de equidad a través de políticas públicas incluyentes y efectivas que tiendan a la protección de las personas en su dignidad humana y a la exigencia de la solidaridad cuando ella sea indispensable para garantizar la plena efectividad de los derechos fundamentales.

**Prevalencia del Interés General:** Es el predominio de los intereses y objetivos generales y públicos, por encima de los particulares y privados, como elemento esencial y definitorio del Estado Social de Derecho, tal y como lo define la Constitución. Sin desconocer el derecho fundamental de la diversidad cultural y autonomía de los pueblos indígenas como sujetos colectivos de derecho de acuerdo con la CP (art 7) donde el Estado reconoce y protege la diversidad étnica y cultural de la Nación colombiana.

**Inclusión:** Implica la integración de todas las personas al conjunto de la sociedad para que puedan alcanzar el máximo de sus capacidades y potencialidades en salud, especialmente la de aquellos sujetos individuales y colectivos que por su situación, condición, pertenencia étnica o identidad son discriminados o sus derechos han sido vulnerados, o se encuentran en riesgo de ambas situaciones, para los que el Estado tiene la obligación de reconocer y responder con medidas que apunten a la equidad.

**Interculturalidad:** Es el respeto por las diferencias culturales existentes en el país y en el ámbito global, así como el esfuerzo deliberado por construir mecanismos que integren tales diferencias en la salud, en las condiciones de vida y en los servicios de atención integral, a partir del reconocimiento de los saberes, prácticas y medios tradicionales, alternativos y complementarios para la recuperación de la salud en el ámbito global.

**Transparencia:** Implica que los componentes del Plan Decenal de Salud Pública y su implementación sean más comprensibles y susceptibles de verificación y control social para todos los actores involucrados directa o indirectamente. Asimismo, el acceso a la información sectorial e intersectorial derivada del Plan y el desarrollo de procesos que garanticen la participación social que permita reforzar el carácter democrático del Plan y la confianza de la ciudadanía.

**Integralidad:** Entendida como la articulación y convergencia del conjunto comprensivo de acciones sectoriales e intersectoriales en la gestión de la salud pública para generar bienestar desarrolladas en el marco del Plan Decenal de Salud Pública.

**Protección a los pueblos indígenas:** Para los pueblos indígenas el Estado reconoce y garantiza el derecho fundamental a la salud integral, entendida según sus propias cosmovisiones y conceptos, que se desarrolla en el Sistema Indígena de Salud Propio e Intercultural (SISPI).

## Visión

En 2031 Bucaramanga será reconocida por ser una ciudad incluyente, sostenible y consciente, que avanza hacia la garantía del derecho fundamental a la salud, mediante la acción interinstitucional e intersectorial, con participación activa de la comunidad, a través de la ejecución de políticas en salud pública que estén encaminadas a mejorar los entornos y determinantes sociales de la salud.

## Objetivos

### Objetivo General del Plan Territorial de Salud

Garantizar el derecho fundamental a la salud y a la calidad de vida de los habitantes del territorio en sus diferentes cursos de vida, con un enfoque poblacional diferencial, preventivo y predictivo basado en la Atención Primaria en Salud – APS considerando las condiciones actuales de inequidad, a través de acciones sectoriales e intersectoriales en la gestión de la salud pública, ampliando la cobertura de servicios de salud, asegurando la accesibilidad y resolución eficiente, con altos estándares de calidad en la prestación de servicios, infraestructura, dotación y equipos de alta tecnología, todo ello enfocado en la prevención e integralidad para incidir positivamente sobre los determinantes sociales de la salud y el bienestar de la población del municipio de Bucaramanga.

### Objetivos Estratégicos Del Plan Territorial De Salud

Promover el mejoramiento de la calidad de prestación de servicios de salud, garantizando la oportunidad y el trato digno sin discriminación a la población del territorio, a través del fortalecimiento de las acciones de inspección, vigilancia y control con el concurso de las diferentes entidades sectoriales, intersectoriales y organismos de control, buscando con esto el mejoramiento de los indicadores establecidos por la Súper Intendencia Nacional de Salud.

Garantizar de manera integral la salud de la población desarrollando acciones individuales y colectivas buscando de esta manera promover la salud, prevenir la enfermedad y recuperar la salud en los habitantes del territorio, asegurando un modelo de atención integral, integrado y continuo, asegurando la complementariedad y concurrencia de recursos.

Garantizar de manera oportuna y equitativa el aseguramiento y prestación integral de servicios de salud, coordinando las Redes integradas de Servicios de Salud (profesionales,



prestadores y aseguradores), para Fortalecer la gestión del conocimiento, gestión de la información y la participación social; Contribuyendo en la optimización de las condiciones, disponibilidad y accesibilidad de los servicios de Salud.

## **Ejes estratégicos**

Los ejes estratégicos son los ordenadores del Plan Decenal de Salud Pública que permiten la incorporación y el desarrollo de los diferentes enfoques, y establecen su operación a través de las estrategias para el cumplimiento de las metas definidas. A continuación, se describe los 7 ejes establecidos para el PDSP 2022-2031.

### **Eje 1. Gobernabilidad y gobernanza de la salud pública**

La gobernabilidad y gobernanza de la salud pública constituyen pilares fundamentales dentro del Plan Territorial de Salud Pública, siendo elementos clave para asegurar la efectividad y la equidad en las políticas y acciones de salud a lo largo del próximo cuatrienio. Este eje estratégico aborda la manera en que se estructuran, gestionan y regulan las políticas y programas de salud, así como la participación de diversos actores en la toma de decisiones y la implementación de dichas políticas. La gobernabilidad y gobernanza efectivas no solo promueven la transparencia, la rendición de cuentas y la participación ciudadana en la gestión de la salud, sino que también contribuyen a fortalecer los sistemas de salud y a mejorar los resultados de salud a nivel local y nacional.

El municipio de Bucaramanga plantea como Objetivos Estratégicos del Plan Territorial de Salud el contar con un sistema de salud más eficiente, humano y centrado en el paciente, que garantice servicios de calidad, oportunos y sin discriminación para toda la población del territorio, mediante el fortalecimiento de las acciones de inspección, vigilancia, control y asistencias técnicas a Entidades Administradoras de Planes de Beneficios (EAPB) e Instituciones Prestadoras de Servicios de Salud (IPS), asegurando la calidad y seguridad de los servicios de salud ofrecidos a la población, esto con el fin de aumentar el número de auditorías y visitas inspectivas para verificar el cumplimiento de los estándares de la normatividad vigente.

Además, de la mano de Instituciones Prestadoras de Servicios de Salud del municipio de Bucaramanga fortalecidas en sus capacidades institucionales mediante el acompañamiento, asesoría y seguimiento técnico, permitiendo la transferencia efectiva de herramientas de gestión y conocimiento en los procedimientos, asegurando una gestión eficiente y efectiva de los servicios médicos; implementando el desarrollo de una estrategia integral para incrementar el acompañamiento, asesoría y seguimiento técnico a las instituciones prestadoras de servicios de salud centrada en facilitar la transferencia de herramientas de gestión y conocimiento a las instituciones prestadoras de servicios de salud, así como a grupos de valor, en procedimientos y trámites institucionales propios de la competencia de la entidad, cuya meta estará centrada en incrementar el acompañamiento, asesoría y seguimiento técnico a las instituciones prestadoras de servicios de salud para la transferencia de herramientas de gestión y conocimiento a entidades nacionales y territoriales, o a grupos de valor, en procedimientos y trámites institucionales de competencia de la entidad.

Adicional a esto, se espera para con esto establecer la confianza pública en las autoridades, establecimientos y espacios, al demostrar un compromiso efectivo con la salud y el bienestar de la comunidad, bajo la estrategia de desarrollar e implementar un sistema integral de vigilancia y control sanitario en establecimientos y espacios de potencial riesgo para la salud pública, con el fin de identificar, mitigar y prevenir eficazmente los factores de riesgo que puedan afectar a la población. Logrando Incrementar el acompañamiento, asesoría y seguimiento técnico a las instituciones prestadoras de servicios de salud para la transferencia de herramientas de gestión y conocimiento a entidades nacionales y territoriales, o a grupos de valor, en procedimientos y trámites institucionales de competencia de la entidad.

## **Eje 2. Pueblos y comunidades étnicas y campesinas, mujeres, sectores LGBTIQ+ y otras poblaciones por condición y/o situación.**

El eje de pueblos y comunidades étnicas y campesinas, mujeres, sectores LGTBIQ+ y otras poblaciones por condición y/o situación dentro del Plan Decenal de Salud Pública reconoce la importancia de abordar las necesidades específicas de grupos poblacionales diversos y frecuentemente marginados. Este eje estratégico se centra en garantizar la equidad en el acceso a los servicios de salud y en la promoción de la salud integral de estos grupos, reconociendo sus particularidades culturales, sociales y de género. A través de acciones específicas, se busca fortalecer la participación activa de estos sectores en la formulación de políticas y programas de salud, así como en la eliminación de barreras que limitan su acceso a la atención médica y a otros determinantes de la salud.

Centrado en la relación de los procesos de planeación integral de la salud, el eje 2, Mantiene como objetivo específico contar con elementos para la acción que le permita aproximarse a las acciones de vida de la salud de las diferentes poblaciones de acuerdo a sus particularidades y necesidades, esto en el actual PTS, se centra en garantizar de manera integral la salud de la población desarrollando acciones individuales y colectivas buscando de esta manera promover la salud, prevenir la enfermedad y recuperar la salud en los habitantes del territorio, asegurando un modelo de atención integral, integrado y continuo, asegurando la complementariedad y concurrencia de recursos.

Esto con la creación de un entorno más participativo y colaborativo en la planificación y ejecución de políticas de salud. Se espera que esta coordinación promueva una mayor inclusión y representación de las necesidades de la comunidad en la toma de decisiones relacionadas con la salud, así como una mayor eficacia en la implementación de intervenciones colectivas y programas de salud pública, las cuales permitirán la elaboración de estrategias y acciones para coordinar a diversos actores sociales y gubernamentales a nivel sectorial e intersectorial, con el fin de establecer mecanismos y espacios que promuevan la participación, socialización y abogacía en la planificación social, comunitaria y ciudadana en salud, así como en la atención integral en salud, la salud pública, la gobernanza en salud y las intervenciones colectivas.

Adicional a esto, se ejecutarán medidas dirigidas a prevenir y mitigar los riesgos que impactan la salud sexual y reproductiva de las personas a lo largo del curso de vida, adoptando un enfoque basado en los derechos humanos, garantizado un acceso equitativo

a los servicios de salud, promoviendo el empoderamiento individual y respetando los derechos humanos en asuntos relacionados con la sexualidad y la reproducción.

Además, se busca continuar garantizando la afiliación de la población al régimen subsidiado del Sistema General de Seguridad Social. Esta afiliación de la población conforme a las condiciones del Sistema General de Seguridad Social; incluye el registro, reporte, sistematización y seguimiento de afiliados en los sistemas de información correspondientes, lo cual permitirá alcanzar la meta de aumentar el número de afiliaciones al régimen subsidiado del Sistema General de Seguridad Social.

### **Eje 3. Determinantes Sociales de la Salud**

Este eje reconoce la influencia significativa que tienen las condiciones sociales, económicas y ambientales en la salud de las poblaciones. Este eje estratégico se centra en abordar las desigualdades sociales y en promover condiciones de vida saludables para todos, reconociendo que factores como el acceso a la educación, el empleo, la vivienda digna y el medio ambiente seguro son determinantes fundamentales de la salud. A través de intervenciones intersectoriales y políticas públicas orientadas a reducir las disparidades en salud, se busca mejorar el bienestar de las comunidades y promover la equidad en el acceso a los servicios de salud. En este eje se contemplan los principios y objetivos que guiarán las acciones para enfrentar los determinantes sociales de la salud durante los próximos cuatro años, con el fin de construir sociedades más justas y saludables para todos y todas.

A través de este eje de determinantes sociales de la salud se busca: Lograr un entorno más saludable y seguro para todos al reducir la incidencia de enfermedades inmunoprevenibles conllevando a la disminución en la carga de enfermedad, la mortalidad y los costos asociados al tratamiento de enfermedades prevenibles por vacunas; reducción en la incidencia y el impacto de enfermedades emergentes, reemergentes y desatendidas, mejorar la salud mental y el bienestar de las personas víctimas del conflicto armado, promoviendo la resiliencia y fortaleciendo los lazos sociales y la solidaridad en las comunidades: reducción en la incidencia de enfermedades relacionadas con condiciones ambientales, contribuyendo a crear un entorno más saludable y seguro para la población y además, se espera una mejora en la salud mental y el bienestar emocional de los individuos, así como un fortalecimiento de la capacidad de la comunidad para reconocer y abordar los problemas de salud mental de manera temprana, implementando medidas preventivas.

### **Eje 4. Atención Primaria en Salud**

El eje de atención primaria en salud dentro del Plan Territorial de Salud Pública destaca la importancia fundamental de los servicios de atención primaria como piedra angular para lograr una salud equitativa y accesible para todas las personas. La atención primaria en salud, basada en principios de universalidad, accesibilidad, integralidad y participación comunitaria, se posiciona como el primer punto de contacto de las personas con el sistema de salud y como un componente esencial para la prevención, el diagnóstico temprano, el tratamiento y la promoción de la salud. Este eje estratégico se enfoca en fortalecer la infraestructura, los recursos humanos, los servicios y la coordinación intersectorial necesarios para garantizar la calidad y la cobertura de la atención primaria en salud en

todos los niveles del sistema de salud. En este eje se buscará dirigir las acciones para fortalecer y promover la atención primaria en salud durante los próximos cuatro años, con el objetivo de mejorar el acceso, la calidad y la equidad en la atención de salud para todas las personas.

Adicional a esto, se espera fortalecer una dotación de los espacios físicos de salud pública, permitiendo un mejoramiento en la prestación del servicio, así como el goce pleno, efectivo y suficiente de derecho a la salud, contribuyendo al cierre de brechas existentes en el sistema, generando una dotación con equipos y mobiliario, para la prestación de servicios de salud a la población, Incluye centros de salud, puestos de salud e infraestructura local de prestación de servicios.

### **Eje 5. Cambio climático, emergencias, desastres y pandemias**

El eje de cambio climático, emergencias, desastres y pandemias reconoce la interconexión entre el medio ambiente, la salud humana y los eventos extremos que pueden afectar la salud y el bienestar de las poblaciones. En un mundo cada vez más expuesto a los efectos del cambio climático, así como a la aparición de emergencias, desastres naturales y pandemias, es esencial adoptar enfoques integrales y coordinados para proteger la salud pública. Este eje estratégico se centra en fortalecer la capacidad de respuesta, la preparación y la prevención ante situaciones de emergencia, así como en mitigar los impactos negativos del cambio climático en la salud. A través de medidas como la educación pública, la vigilancia epidemiológica y la coordinación intersectorial, se busca promover la resiliencia de las comunidades y garantizar una respuesta eficaz y equitativa frente a los desafíos emergentes en materia de salud pública.

### **Eje 6. Conocimiento en salud pública y Soberanía Sanitaria**

El eje de conocimiento de la salud pública y soberanía sanitaria destaca la importancia crucial de la generación, difusión y aplicación de conocimientos en el ámbito de la salud pública, así como el fortalecimiento de la capacidad nacional para tomar decisiones autónomas y garantizar la protección de la salud de la población. A través de este eje se busca disponer de un marco organizado para la planificación estratégica a largo plazo de la entidad territorial facilitando la identificación de los principios y objetivos que guiarán las acciones para fortalecer el conocimiento en salud pública y promover la soberanía sanitaria durante los próximos cuatro años, con el fin de garantizar el derecho fundamental a la salud para todas las personas y comunidades.

En las páginas siguiente se incluyen las herramientas esenciales para guiar las acciones y recursos hacia la mejora de la salud y el bienestar de la población en el territorio. Contienen elementos para abordar diversas dimensiones del bienestar humano, como son aspectos físicos, mentales, emocionales, sociales y ambientales.

- Metas de bienestar
- Componente estratégico
- Componente operativo anual de inversiones

## Metas De Bienestar

ODS	Meta de Bienestar	Línea Base	Indicador de Bienestar
3 – Salud y Protección Social	Reducir a 3,98 la tasa de mortalidad general	4,08	Tasa de mortalidad general
3 – Salud y Protección Social	Reducir a 2,5 la tasa de mortalidad por EDA en niños menores de 5 años.	2,6	Tasa de mortalidad por EDA en menores de 5 años.
3 – Salud y Protección Social	Reducir a 7,5 la tasa de mortalidad por IRA en menores de 5 años.	7,81	Tasa de mortalidad por IRA en menores de 5 años
3 – Salud y Protección Social	Reducir a 30,0 la tasa de mortalidad por enfermedades transmisibles.	30,54	Tasa de mortalidad en enfermedades transmisibles (ajustada).
3 – Salud y Protección Social	Lograr coberturas iguales o superiores al 95% de vacunación pentavalente en menores de un año	90,7	Tasa de vacunación con pentavalente
3 – Salud y Protección Social	Lograr coberturas iguales o superiores al 95% de vacunación DPT	82,4	Tasa de vacunación con DPT
3 – Salud y Protección Social	Lograr coberturas iguales o superiores al 95% vacunación triple viral	85,9	Tasa de vacunación con triple viral
3 – Salud y Protección Social	Lograr coberturas iguales o superiores al 95% Vacunación BCG recién nacidos	145,8%	Tasa de vacunación con BCG recién nacidos
3 – Salud y Protección Social	Reducir a 40 la razón de mortalidad materna a 40 días.	105,47	Razón de mortalidad materna a 42 días
3 – Salud y Protección Social	Reducir a 33 la tasa de fecundidad en mujeres de 15 a 19 años.	36,14	Tasa de fecundidad en mujeres de 15 a 19 años.
3 – Salud y Protección Social	Disminuir a 5,0 la tasa de mortalidad por lesiones autoinflingidas (suicidio).	5,17	Tasa de mortalidad por lesiones autoinflingidas (suicidios).
3 – Salud y Protección Social	Mantener el 100% de cobertura de la población afiliada al Régimen Subsidiado.	100%	Cobertura de la población afiliada al Régimen Subsidiado

## Componente Estratégico

Transformación esperada del territorio:	Ejes Estratégicos del PDSP 2022-2031.	Objetivos Estratégicos del Plan Territorial de Salud	Estrategia PTS	Metas Estratégicas del Plan Territorial de Salud:	Indicador de meta Estratégica PTS	Línea Base	Valor Esperado Cuatrienio
El municipio de Bucaramanga cuenta con un sistema de salud más eficiente, humano y centrado en el paciente, que garantice servicios de calidad, oportunos y sin discriminación para toda la población del territorio	Eje1. Gobernabilidad y gobernanza de la Salud Pública	Promover el mejoramiento de la calidad de prestación de servicios de salud, garantizando la oportunidad y el trato digno sin discriminación a la población del territorio, a través del fortalecimiento de las acciones de inspección, vigilancia y control con el concurso de las diferentes entidades sectoriales, intersectoriales y organismos de control, buscando con esto el mejoramiento de los indicadores establecidos por la Súper Intendencia Nacional de Salud.	Fortalecimiento de las acciones de inspección, vigilancia, control y asistencias técnicas a Entidades Administradoras de Planes de Beneficios (EAPB) e Instituciones Prestadoras de Servicios de Salud (IPS), asegurando la calidad y seguridad de los servicios de salud ofrecidos a la población.	Aumentar el número de auditorías y visitas inspectivas para verificar el cumplimiento de los estándares de la normatividad vigente	Auditorías y visitas inspectivas realizadas	502	2000
Servicio de información de vigilancia epidemiológica municipal fortalecido que conduzca a una mejora en la detección y respuesta a brotes de enfermedades, capacidad de planificación y toma de decisiones, promoviendo la salud pública, prevención de enfermedades, y fomento de la colaboración y coordinación entre sectores para abordar los desafíos de salud de manera integral.	Eje 1. Gobernabilidad y gobernanza de la Salud Pública	Promover el mejoramiento de la calidad de prestación de servicios de salud, garantizando la oportunidad y el trato digno sin discriminación a la población del territorio, a través del fortalecimiento de las acciones de inspección, vigilancia y control con el concurso de las diferentes entidades sectoriales, intersectoriales y organismos de control, buscando con esto el mejoramiento de los indicadores establecidos por la Súper Intendencia Nacional de Salud.	Establecer un servicio de información de vigilancia epidemiológica eficaz y oportuno para la detección temprana, seguimiento y respuesta rápida a enfermedades y brotes, garantizando la disponibilidad de información epidemiológica fiable y oportuna, fortaleciendo la capacidad de detección y respuesta ante amenazas para la salud pública.	Generar informes de vigilancia epidemiológica.	Informes de evento generados en la vigilancia.	12	48
Confianza pública en las autoridades, establecimientos y espacios, al demostrar un compromiso efectivo con la salud y el bienestar de la comunidad.	Eje 1. Gobernabilidad y gobernanza de la Salud Pública	Promover el mejoramiento de la calidad de prestación de servicios de salud, garantizando la oportunidad y el trato digno sin discriminación a la población del territorio, a través del fortalecimiento de las acciones de inspección, vigilancia y control con el concurso de las diferentes entidades sectoriales, intersectoriales y organismos de control, buscando con esto el mejoramiento de los indicadores establecidos por la Súper Intendencia Nacional de Salud.	Desarrollar e implementar un sistema integral de vigilancia y control sanitario en establecimientos y espacios de potencial riesgo para la salud pública, con el fin de identificar, mitigar y prevenir eficazmente los factores de riesgo que puedan afectar a la población.	Aumentar la vigilancia y control sanitario a establecimientos abiertos al público en relación con factores de riesgo relacionados con salud ambiental, alimentos, bebidas alcohólicas, y almacenamiento y comercialización de medicamentos.	Municipios especiales 1,2 y 3 con vigilancia y control sanitario real y efectivo en su jurisdicción, sobre los factores de riesgo para la salud, en los establecimientos y espacios que pueden generar riesgos para la población realizados	7.315	20.000



Transformación esperada del territorio:	Ejes Estratégicos del PDSP 2022-2031.	Objetivos Estratégicos del Plan Territorial de Salud	Estrategia PTS	Metas Estratégicas del Plan Territorial de Salud:	Indicador de meta Estratégica PTS	Línea Base	Valor Esperado Cuatrienio
Entorno más saludable y seguro para todos al reducir la incidencia de enfermedades inmunoprevenibles conllevando a una disminución en la carga de enfermedad, la mortalidad y los costos asociados al tratamiento de enfermedades prevenibles por vacunas..	Eje 3. Determinantes sociales de la salud	Garantizar de manera integral la salud de la población desarrollando acciones individuales y colectivas buscando de esta manera promover la salud, prevenir la enfermedad y recuperar la salud en los habitantes del territorio, asegurando un modelo de atención integral, integrado y continuo, asegurando la complementariedad y concurrencia de recursos.	Realizar acciones relacionadas con intervenciones sectoriales y comunitarias para la prevención, control, mitigación y minimización de los riesgos que propician la aparición de las enfermedades prevenibles por vacunas y sus consecuentes efectos negativos en la población. Incluye el plan ampliado de inmunizaciones.	Realizar campañas de gestión del riesgo para enfermedades inmunoprevenibles.	Campañas de gestión del riesgo para enfermedades inmunoprevenibles implementadas	4	20
Mejoramiento en la calidad y disponibilidad de inmunobiológicos jugando un papel fundamental en el fortalecimiento de las medidas de prevención y control de enfermedades prevenibles por vacunas en el municipio de Bucaramanga, generando así un impacto positivo evidente en la salud pública de la comunidad local.	Eje 4. Atención Primaria en Salud	Garantizar de manera integral la salud de la población desarrollando acciones individuales y colectivas buscando de esta manera promover la salud, prevenir la enfermedad y recuperar la salud en los habitantes del territorio, asegurando un modelo de atención integral, integrado y continuo, asegurando la complementariedad y concurrencia de recursos.	Establecer un programa integral de mantenimiento preventivo para los equipos utilizados en el almacenamiento y conservación de inmunobiológicos, tales como refrigeradores y congeladores, así como para las áreas designadas para su almacenamiento.	Realizar mantenimientos preventivos y/o correctivos a los equipos y áreas destinadas a asegurar la correcta conservación de inmunobiológicos	Cuartos fríos con mantenimiento	1	1
Que la población incremente su comprensión y adopte estilos de vida saludables participando activamente en actividades de prevención y promoción de la salud. Así mismo, se prevé la creación de entornos físicos y sociales que favorezcan la salud y el bienestar, así como una mayor accesibilidad y calidad de los servicios de salud. En última instancia, se aspira a una mejora significativa en los indicadores de salud de la población, con una reducción en la incidencia de enfermedades prevenibles y una mejor calidad de vida para los habitantes del municipio de Bucaramanga.	Eje 3. Determinantes sociales de la salud	Garantizar de manera integral la salud de la población desarrollando acciones individuales y colectivas buscando de esta manera promover la salud, prevenir la enfermedad y recuperar la salud en los habitantes del territorio, asegurando un modelo de atención integral, integrado y continuo, asegurando la complementariedad y concurrencia de recursos.	Implementar un enfoque integral de promoción de la salud, centrado en la formulación de políticas públicas, la creación de entornos saludables, el fortalecimiento de la participación comunitaria, la educación en salud y la reorientación de los servicios de salud, con el objetivo de capacitar a las personas para que tomen un papel activo en el cuidado de su salud y promover estilos de vida saludables.	Realizar estrategias de las actividades de promoción de la salud.	Estrategias de promoción de la salud implementadas	1	10

Transformación esperada del territorio:	Ejes Estratégicos del PDSP 2022-2031.	Objetivos Estratégicos del Plan Territorial de Salud	Estrategia PTS	Metas Estratégicas del Plan Territorial de Salud:	Indicador de meta Estratégica PTS	Línea Base	Valor Esperado Cuatrienio
Mejora en los indicadores de salud de la población, con una reducción en la prevalencia de enfermedades crónicas y una mayor calidad de vida para los habitantes del municipio con la creación de una cultura de bienestar y autocuidado en la población. Se espera que las personas adquieran conocimientos y habilidades para adoptar estilos de vida más saludables en su vida diaria, lo que incluye la incorporación de hábitos alimenticios balanceados, la práctica regular de actividad física, la gestión del estrés y la reducción de conductas de riesgo.	Eje 3. Determinantes sociales de la salud	Garantizar de manera integral la salud de la población desarrollando acciones individuales y colectivas buscando de esta manera promover la salud, prevenir la enfermedad y recuperar la salud en los habitantes del territorio, asegurando un modelo de atención integral, integrado y continuo, asegurando la complementariedad y concurrencia de recursos.	Implementar campañas de concienciación sobre estilos de vida saludables y factores de riesgo para enfermedades no transmisibles, así como proporcionar acceso a servicios de prevención y asesoramiento para la gestión de dichos riesgos, con el objetivo de fomentar comportamientos saludables y reducir la incidencia de enfermedades crónicas en la población.	Realizar campañas de promoción de la salud y prevención de riesgos asociados a condiciones no transmisibles	Campañas de promoción de la salud y prevención de riesgos asociados a condiciones no transmisibles implementadas	1	4
Reducción en la incidencia y el impacto de enfermedades emergentes, reemergentes y desatendidas lo que se traducirá en un mejoramiento global del estado de salud y el bienestar de la población en el municipio.	Eje 3. Determinantes sociales de la salud	Garantizar de manera integral la salud de la población desarrollando acciones individuales y colectivas buscando de esta manera promover la salud, prevenir la enfermedad y recuperar la salud en los habitantes del territorio, asegurando un modelo de atención integral, integrado y continuo, asegurando la complementariedad y concurrencia de recursos.	Desarrollar acciones relacionadas con la prevención, control y eliminación de las enfermedades infecciosas emergentes, reemergentes (enfermedades transmitidas por alimentos, infecciones asociadas a la atención de la salud, resistencia a los antimicrobianos, tuberculosis, lepra o enfermedad de Hansen, infección respiratoria aguda, enfermedad diarreica aguda) y desatendidas (tracoma, geohelmintiasis, oncocercosis, pian, complejo cisticercosis / teniasis y enfermedades parasitarias de la piel).	Realizar campañas de gestión del riesgo para enfermedades emergentes, reemergentes y desatendidas.	Campañas de gestión del riesgo para enfermedades emergentes, reemergentes y desatendidas implementadas - Tuberculosis/Hansen	1	4
Reducción en la incidencia y el impacto de las enfermedades no transmisibles, anticipando una disminución en la carga de enfermedad y discapacidad evitables, lo que debería traducirse	Eje 3. Determinantes sociales de la salud	Garantizar de manera integral la salud de la población desarrollando acciones individuales y colectivas buscando de esta manera promover la salud, prevenir la enfermedad y recuperar la salud en los habitantes del territorio, asegurando un modelo de atención integral, integrado y	Llevar a cabo medidas para asegurar la prevención y el tratamiento de enfermedades no transmisibles, así como el manejo de problemas de salud bucal, visual y auditiva, con el objetivo de reducir el riesgo, la	Realizar campaña de gestión del riesgo para abordar condiciones crónicas prevalentes	Campañas de gestión del riesgo para abordar condiciones crónicas prevalentes	1	4

Transformación esperada del territorio:	Ejes Estratégicos del PDSP 2022-2031.	Objetivos Estratégicos del Plan Territorial de Salud	Estrategia PTS	Metas Estratégicas del Plan Territorial de Salud:	Indicador de meta Estratégica PTS	Línea Base	Valor Esperado Cuatrienio
en una mayor calidad de vida para los habitantes del municipio.		continuo, asegurando la complementariedad y concurrencia de recursos.	incidencia de enfermedad y la discapacidad evitable.				
Una mayor accesibilidad a los servicios de salud y apoyo para las personas con discapacidad, junto con un mayor reconocimiento y conciencia de sus necesidades particulares en la comunidad.	Eje 1. Gobernabilidad y gobernanza de la Salud Pública	Garantizar de manera integral la salud de la población desarrollando acciones individuales y colectivas buscando de esta manera promover la salud, prevenir la enfermedad y recuperar la salud en los habitantes del territorio, asegurando un modelo de atención integral, integrado y continuo, asegurando la complementariedad y concurrencia de recursos.	Ejecutar medidas para llevar a cabo evaluaciones clínicas multidisciplinares simultáneas con el fin de identificar la presencia de discapacidad, registrar y detallar la ubicación y las características de las personas con discapacidad, y emitir los certificados correspondientes.	Aumentar el número de certificaciones de discapacidad para las personas con discapacidad	Personas con servicio de certificación de discapacidad	2.030	8.000
Creación de un entorno más participativo y colaborativo en la planificación y ejecución de políticas de salud. Se espera que esta coordinación promueva una mayor inclusión y representación de las necesidades de la comunidad en la toma de decisiones relacionadas con la salud, así como una mayor eficacia en la implementación de intervenciones colectivas y programas de salud pública.	Eje 2. Pueblos y comunidades étnicas y campesina, mujeres, sectores LGBTQ+ y otras poblaciones por condición y/o situación.	Garantizar de manera integral la salud de la población desarrollando acciones individuales y colectivas buscando de esta manera promover la salud, prevenir la enfermedad y recuperar la salud en los habitantes del territorio, asegurando un modelo de atención integral, integrado y continuo, asegurando la complementariedad y concurrencia de recursos.	Elaboración de estrategias y acciones para coordinar a diversos actores sociales y gubernamentales a nivel sectorial e intersectorial, con el fin de establecer mecanismos y espacios que promuevan la participación, socialización y abogacía en la planificación social, comunitaria y ciudadana en salud, así como en la atención integral en salud, la salud pública, la gobernanza en salud y las intervenciones colectivas.	Mantener una estrategia de participación social	Estrategias de promoción de la participación social en salud implementadas	1	1
Se busca mejorar la salud mental y el bienestar de las personas víctimas del conflicto armado, promoviendo la resiliencia y fortaleciendo los lazos sociales y la solidaridad en las comunidades. se espera reducir el estrés, la ansiedad y otros síntomas psicológicos, favoreciendo una recuperación sostenible en el tiempo y fomentando un entorno de paz, justicia y respeto a los D.H.	Eje 3. Determinantes sociales de la salud	Garantizar de manera integral la salud de la población desarrollando acciones individuales y colectivas buscando de esta manera promover la salud, prevenir la enfermedad y recuperar la salud en los habitantes del territorio, asegurando un modelo de atención integral, integrado y continuo, asegurando la complementariedad y concurrencia de recursos.	Desarrollar acciones, procedimientos e intervenciones para la atención de los impactos psicosociales de las víctimas en los ámbitos individual, familiar y comunitario, como consecuencia de las graves violaciones a los Derechos Humanos y las infracciones al Derecho Internacional Humanitario.	Realizar atención psicosocial a personas víctimas del conflicto armado	Personas víctimas del conflicto armado atendidas con atención psicosocial	409	1.000

Transformación esperada del territorio:	Ejes Estratégicos del PDSP 2022-2031.	Objetivos Estratégicos del Plan Territorial de Salud	Estrategia PTS	Metas Estratégicas del Plan Territorial de Salud:	Indicador de meta Estratégica PTS	Línea Base	Valor Esperado Cuatrienio
Entorno más saludable y seguro para la población, con una disminución en la carga de enfermedades endemo-epidémicas, con una mejora en la capacidad de respuesta y la preparación de la comunidad frente a situaciones de emergencia relacionadas con estas enfermedades.	Eje 3. Determinantes sociales de la salud	Garantizar de manera integral la salud de la población desarrollando acciones individuales y colectivas buscando de esta manera promover la salud, prevenir la enfermedad y recuperar la salud en los habitantes del territorio, asegurando un modelo de atención integral, integrado y continuo, asegurando la complementariedad y concurrencia de recursos.	Gestión integral de riesgos para prevenir la aparición de eventos que se caracterizan por presentar endemias focalizadas, escenarios variables de transmisión y patrones con comportamientos seculares, temporales, estacionales y cíclicos en poblaciones de riesgo. Incluye la reducción de la carga de las Enfermedades Transmitidas por Vectores - ETV (Malaria, Dengue, Leishmaniasis, Enfermedad de Chagas), enfermedades transmitidas por animales vertebrados (Encefalitis, Rabia, Leptospirosis, Brucelosis, Toxoplasmosis y otras)	Realizar campaña de gestión del riesgo para abordar situaciones endemo-epidémicas	Campañas de gestión del riesgo para abordar situaciones endemo-epidémicas implementadas	1	4
Reducción en la incidencia de enfermedades relacionadas con condiciones ambientales, contribuyendo a crear un entorno más saludable y seguro para la población.	Eje 3. Determinantes sociales de la salud	Garantizar de manera integral la salud de la población desarrollando acciones individuales y colectivas buscando de esta manera promover la salud, prevenir la enfermedad y recuperar la salud en los habitantes del territorio, asegurando un modelo de atención integral, integrado y continuo, asegurando la complementariedad y concurrencia de recursos.	Gestión integral enfocada en la prevención de enfermedades causadas por sustancias químicas, zoonosis, vectores de contaminación en el aire y el agua, y otros factores ambientales.	Implementar campañas de gestión del riesgo para abordar situaciones de salud relacionadas con condiciones ambientales	Campañas de gestión del riesgo para abordar situaciones de salud relacionadas con condiciones ambientales implementadas	1	4
Reducción en la incidencia de trastornos mentales en la población. Además, se esperaría una mejora en la salud mental y el bienestar emocional de los individuos, así como un fortalecimiento de la capacidad de la comunidad para reconocer y abordar los problemas de salud mental de manera temprana	Eje 3. Determinantes sociales de la salud	Garantizar de manera integral la salud de la población desarrollando acciones individuales y colectivas buscando de esta manera promover la salud, prevenir la enfermedad y recuperar la salud en los habitantes del territorio, asegurando un modelo de atención integral, integrado y continuo, asegurando la complementariedad y concurrencia de recursos.	Implementar medidas preventivas para los trastornos mentales relacionados con factores sociales, psicológicos y biológicos en los diversos entornos en los que se desenvuelven los individuos.	Realizar campaña de gestión del riesgo en temas de trastornos mentales	Campañas de gestión del riesgo en temas de trastornos mentales implementadas	1	4

Transformación esperada del territorio:	Ejes Estratégicos del PDSP 2022-2031.	Objetivos Estratégicos del Plan Territorial de Salud	Estrategia PTS	Metas Estratégicas del Plan Territorial de Salud:	Indicador de meta Estratégica PTS	Línea Base	Valor Esperado Cuatrienio
Disponer de un marco organizado para la planificación estratégica a largo plazo de la entidad territorial facilitando la identificación de los objetivos fundamentales a alcanzar en el futuro, así como la definición de las estrategias y acciones requeridas para lograrlos.	Eje 6. Conocimiento en Salud Pública y soberanía sanitaria	Garantizar de manera integral la salud de la población desarrollando acciones individuales y colectivas buscando de esta manera promover la salud, prevenir la enfermedad y recuperar la salud en los habitantes del territorio, asegurando un modelo de atención integral, integrado y continuo, asegurando la complementariedad y concurrencia de recursos.	Elaboración de documentos cuyo objetivo es plasmar una visión de futuro a nivel de entidad territorial que incluye objetivos, estrategias, metas e indicadores.	Elaborar e implementar documentos de planeación	Documentos de planeación elaborados	1	1
El territorio vería fortalecida su capacidad para responder eficazmente a situaciones de emergencia y desastres, garantizando la atención médica oportuna y adecuada en lugares públicos y privados, una coordinación eficiente entre los servicios de salud, la comunidad y otros actores pertinentes, así como una educación comunitaria en programas de primer respondiente, lo que en última instancia fortalecería la resiliencia y seguridad de la población ante eventos adversos.	Eje 5. Cambio climático, emergencias, desastres y pandemias	Garantizar de manera integral la salud de la población desarrollando acciones individuales y colectivas buscando de esta manera promover la salud, prevenir la enfermedad y recuperar la salud en los habitantes del territorio, asegurando un modelo de atención integral, integrado y continuo, asegurando la complementariedad y concurrencia de recursos.	Desarrollar actividades relacionadas con la atención de eventos en salud pública ante situaciones de emergencias y desastres. Incluye la atención médica de urgencias en lugares públicos o privados, notificación y acceso al sistema, coordinación y gestión de solicitudes, atención pre-hospitalaria y traslado de pacientes, atención de urgencias y hospitalaria, educación a la comunidad en programas de primer respondiente, entre otros.	Aumentar el número de personas atendidas en el centro regulador de urgencias, emergencias y desastres	Personas atendidas en centros reguladores de urgencias, emergencias y desastres	16.352	20.000
La realización efectiva de la afiliación de la población al régimen subsidiado del Sistema General de Seguridad Social, junto con el registro y seguimiento adecuados en los sistemas de información, ha generado mejoras significativas en el acceso a la atención médica, la reducción de las disparidades en salud, el fortalecimiento de la gestión de datos de salud y el incremento en la capacidad de vigilancia epidemiológica en el municipio.	Eje 2. Pueblos y comunidades étnicas y campesina, mujeres, sectores LGBTQ+ y otras poblaciones por condición y/o situación.	Garantizar de manera oportuna y equitativa el aseguramiento y prestación integral de servicios de salud, coordinando las Redes integradas de Servicios de Salud (profesionales, prestadores y aseguradores), para Fortalecer la gestión del conocimiento, gestión de la información y la participación social; Contribuyendo en la optimización de las condiciones, disponibilidad y accesibilidad de los servicios de Salud.	Realizar la afiliación de la población al régimen subsidiado conforme a las condiciones del Sistema General de Seguridad Social; incluye el registro, reporte, sistematización y seguimiento de afiliados en los sistemas de información correspondientes.	Aumentar el número de personas afiliadas al régimen subsidiado del Sistema General de Seguridad Social.	Personas afiliadas al régimen subsidiado	256.340	281.600

Transformación esperada del territorio:	Ejes Estratégicos del PDSP 2022-2031.	Objetivos Estratégicos del Plan Territorial de Salud	Estrategia PTS	Metas Estratégicas del Plan Territorial de Salud:	Indicador de meta Estratégica PTS	Línea Base	Valor Esperado Cuatrienio
La población se verá beneficiada con espacios de infraestructura en salud, con lo cual se disminuyen las brechas de equidad, así como se recupera la confianza en el sistema de salud	Eje 4. Atención Primaria en Salud	Garantizar de manera oportuna y equitativa el aseguramiento y prestación integral de servicios de salud, coordinando las Redes integradas de Servicios de Salud (profesionales, prestadores y aseguradores), para Fortalecer la gestión del conocimiento, gestión de la información y la participación social; Contribuyendo en la optimización de las condiciones, disponibilidad y accesibilidad de los servicios de Salud.	Dotación con equipos y mobiliario, para la prestación de servicios de salud a la población	Dotar Hospitales de primer nivel de atención	Hospitales de primer nivel de atención dotados (Centros de Salud)	0	22
La población se verá beneficiada con espacios de infraestructura en salud, con lo cual se disminuyen las brechas de equidad, así como se recupera la confianza en el sistema de salud	Eje 4. Atención Primaria en Salud	Garantizar de manera oportuna y equitativa el aseguramiento y prestación integral de servicios de salud, coordinando las Redes integradas de Servicios de Salud (profesionales, prestadores y aseguradores), para Fortalecer la gestión del conocimiento, gestión de la información y la participación social; Contribuyendo en la optimización de las condiciones, disponibilidad y accesibilidad de los servicios de Salud.	Reforzar y Fortalecer la Infraestructura hospitalaria para la prestación de servicios de salud a la población.	Adecuar Hospital de segundo nivel de atención	Hospitales de segundo nivel de atención adecuados (Hospital Local del Norte)	0	1
Se espera fortalecer una dotación de los espacios físicos de salud pública, permitiendo un mejoramiento en la prestación del servicio, así como el goce pleno, efectivo y suficiente de derecho a la salud, contribuyendo al cierre de brechas existentes en el sistema	Eje 4. Atención Primaria en Salud	Garantizar de manera oportuna y equitativa el aseguramiento y prestación integral de servicios de salud, coordinando las Redes integradas de Servicios de Salud (profesionales, prestadores y aseguradores), para Fortalecer la gestión del conocimiento, gestión de la información y la participación social; Contribuyendo en la optimización de las condiciones, disponibilidad y accesibilidad de los servicios de Salud.	Dotación con equipos y mobiliario, para la prestación de servicios de salud a la población, Incluye centros de salud, puestos de salud e infraestructura local de prestación de servicios.	Dotar hospital de segundo nivel de atención dotados	Hospitales de segundo nivel de atención dotados (Hospital Local del Norte)	0	1
La población se verá beneficiada con espacios de infraestructura en salud, con lo cual se disminuyen las brechas de equidad, así como se recupera la confianza en el sistema de salud	Eje 4. Atención Primaria en Salud	Garantizar de manera oportuna y equitativa el aseguramiento y prestación integral de servicios de salud, coordinando las Redes integradas de Servicios de Salud (profesionales, prestadores y aseguradores), para Fortalecer la gestión del conocimiento, gestión de la información y la participación social; Contribuyendo en la optimización de las condiciones,	Reforzar y Fortalecer la Infraestructura hospitalaria para la prestación de servicios de salud a la población.	Adecuar Hospital de primer nivel de atención	Hospitales de primer nivel de atención adecuados (CS Rosario)	0	1



Transformación esperada del territorio:	Ejes Estratégicos del PDSP 2022-2031.	Objetivos Estratégicos del Plan Territorial de Salud	Estrategia PTS	Metas Estratégicas del Plan Territorial de Salud:	Indicador de meta Estratégica PTS	Línea Base	Valor Esperado Cuatrienio
		disponibilidad y accesibilidad de los servicios de Salud.					
Se espera fortalecer una dotación de los espacios físicos de salud pública, permitiendo un mejoramiento en la prestación del servicio, así como el goce pleno, efectivo y suficiente de derecho a la salud, contribuyendo al cierre de brechas existentes en el sistema	Eje 4. Atención Primaria en Salud	Garantizar de manera oportuna y equitativa el aseguramiento y prestación integral de servicios de salud, coordinando las Redes integradas de Servicios de Salud (profesionales, prestadores y aseguradores), para Fortalecer la gestión del conocimiento, gestión de la información y la participación social; Contribuyendo en la optimización de las condiciones, disponibilidad y accesibilidad de los servicios de Salud.	Construcción y dotación con equipos y mobiliario, para la prestación de servicios de salud a la población, Incluye centros de salud, puestos de salud e infraestructura local de prestación de servicios.	Construir y dotar Hospital de segundo nivel de atención	Hospitales de segundo nivel de atención construidos y dotados (CS Venecia)	0	1

### Componente Operativo Anual De Inversiones

Programa	Proyección de recursos para financiar cuatrienio	Año 1	Año 2	Año 3	Año 4	Fuentes de recursos	Responsables
Inspección, vigilancia y control	1.033.859.050,00	333.859.050,00	300.000.000,00	300.000.000,00	100.000.000,00	SGP -Salud Publica	Secretaria de Salud y Ambiente
	112.000.000,00	112.000.000,00				SGP-Rendimientos Financieros	Secretaria de Salud y Ambiente
	6.989.695.324,34	1.392.999.924,00	1.810.700.896,29	1.865.021.923,18	1.920.972.580,87	ADRES Régimen Subsidiado	Secretaria de Salud y Ambiente
	7.593.999.382,84	1.613.262.000,00	1.842.152.580,84	2.017.529.459,00	2.121.055.343,00	COLJUEGOS	Secretaria de Salud y Ambiente
	1.400.103.755,00	1.100.103.755,00	300.000.000,00	-	-	Cuenta Maestra - Prestación de Servicios	Secretaria de Salud y Ambiente
	3.640.355.440,00	690.355.440,00	800.000.000,00	1.000.000.000,00	1.150.000.000,00	PROPIOS	Secretaria de Salud y Ambiente
Salud Pública	23.104.690.426,86	5.548.137.516,00	5.697.266.463,41	5.880.184.457,32	5.979.101.990,13	SGP - Salud Pública	Secretaria de Salud y Ambiente
	250.000.000,00		100.000.000,00	100.000.000,00	50.000.000,00	SGP -Rendimientos Financieros	Secretaria de Salud y Ambiente
	1.899.740.060,00	944.651.960,00	309.000.000,00	318.270.000,00	327.818.100,00	COLJUEGOS	Secretaria de Salud y Ambiente
	13.661.305.129,86	3.484.225.380,00	1.000.000.000,00	4.467.667.288,26	4.709.412.461,61	Recursos propios	Secretaria de Salud y Ambiente
Aseguramiento y prestación integral de servicios de salud	446.862.280.654,14	106.812.170.553,00	110.016.535.669,59	13.317.031.739,68	116.716.542.691,87	SGP - Régimen Subsidiado (Sin situación de fondos)	Secretaria de Salud y Ambiente
	849.708.093.978,66	202.974.596.495,00	209.237.923.414,72	215.515.061.117,82	221.980.512.951,13	ADRES - Régimen Subsidiado	Secretaria de Salud y Ambiente
	129.151.154.509,00	30.789.472.032,00	31.713.156.193,00	32.664.550.879,00	33.983.975.405,00	DPTO	Secretaria de Salud y Ambiente
	32.054.433.433,16	7.673.741.879,00	7.980.691.554,16	8.100.000.000,00	8.300.000.000,00	COLJUEGOS Régimen Subsidiado	Secretaria de Salud y Ambiente
	21.960.219.941,00	18.970.219.941,00	2.990.000.000,00			Cuenta Maestra - Régimen Subsidiado	Secretaria de Salud y Ambiente - Isabu-Infraestructura
	377.208.125,87	363.499.461,00	13.708.664,87			Rendimientos Financieros de la cuenta maestra del Régimen Subsidiado	Secretaria de Salud y Ambiente - Isabu-Infraestructura
<b>TOTAL</b>	<b>1.539.799.139.210,73</b>	<b>382.803.295.386,00</b>	<b>374.111.135.436,87</b>	<b>385.545.316.864,26</b>	<b>397.339.391.523,61</b>		

## **Seguimiento Y Rendición De Cuentas Del Plan Territorial De Salud**

### **Seguimiento**

El seguimiento del Plan Territorial de Salud (PTS) es una actividad esencial para evaluar el progreso, la efectividad y los desafíos en la implementación de las estrategias y acciones destinadas a mejorar la salud de una comunidad específica. A través de un enfoque sistemático y continuo, el seguimiento del PTS permite monitorear indicadores clave de salud, identificar áreas de mejora y ajustar las intervenciones según sea necesario para alcanzar los objetivos establecidos. Además, facilita la rendición de cuentas y promueve la transparencia en la gestión de recursos y resultados en el ámbito de la salud pública local.

El seguimiento del Plan Territorial de Salud (PTS) implica un proceso sistemático y continuo para evaluar el progreso hacia los objetivos establecidos y para identificar posibles áreas de mejora. En última instancia, el seguimiento del PTS es fundamental para garantizar que las políticas y programas de salud sean efectivos, equitativos y estén alineados con las necesidades y prioridades de la población atendida.

### **Rendición de cuentas**

La rendición de cuentas en el contexto del Plan Territorial de Salud (PTS) es un proceso fundamental que garantiza la transparencia, la responsabilidad y la efectividad en la implementación de las políticas y acciones de salud a nivel local. Este proceso implica que los responsables de la planificación, ejecución y evaluación del PTS rindan cuentas ante las autoridades pertinentes, así como ante la comunidad y otros actores involucrados. La rendición de cuentas se basará en la presentación de informes periódicos que detallen el progreso, los logros, los desafíos y el uso de los recursos asignados, con el fin de promover la confianza, el compromiso y la participación activa de todos los interesados en el proceso de mejora de la salud pública.

## RECOMENDACIONES

Se debe fomentar la participación activa de la comunidad en todas las etapas del proceso del PTS, desde la planificación hasta la evaluación

Socializar los avances del Plan Territorial de Salud en las diferentes instancias del territorio, con el fin de dar a conocer la efectividad de las estrategias utilizadas para dar respuesta a las necesidades en salud.

Utilizar los resultados del seguimiento y la evaluación para llevar a cabo los ajustes respectivos en la implementación del PTS

Se debe tener en cuenta la Guía e instrumentos para la evaluación del PTS dispuesta por el Ministerio de Salud

Se deben establecer mecanismos de coordinación efectivos entre diferentes sectores relevantes, como salud, educación, vivienda, medio ambiente y desarrollo económico. La colaboración intersectorial es fundamental para abordar determinantes sociales de la salud y lograr resultados holísticos.

Se deben asignar recursos financieros, humanos y materiales suficientes para la implementación exitosa del PTS. Priorizar la asignación de recursos en función de las necesidades identificadas y los objetivos establecidos en el plan.

Se requiere brindar capacitación permanente y desarrollo profesional al personal de salud y otros actores involucrados en la ejecución del PTS. Esto garantiza que estén equipados con las habilidades y conocimientos necesarios para llevar a cabo sus funciones de manera efectiva.

Establecer sistemas robustos de monitoreo y evaluación para realizar un seguimiento del progreso hacia los objetivos del PTS. Utilizar indicadores claros y medibles y realiza evaluaciones periódicas para identificar áreas de mejora y ajustar las estrategias según sea necesario.

Implementar estrategias de comunicación claras y efectivas para informar a todas las partes interesadas sobre el progreso, los logros y los desafíos relacionados con la ejecución del PTS. La comunicación transparente promueve el compromiso y la colaboración de todos los involucrados.



Bucara  
manga   
Bonita  
*Otra vez*

[www.bucaramanga.gov.co](http://www.bucaramanga.gov.co)

Calle 35 N° 10 – 43 Centro Administrativo, Edificio Fase I - Carrera 11 N° 34 – 52, Edificio Fase II  
**Conmutador:** (57-7) 6337000 Fax 6521777 - **Código Postal:** 680006  
Bucaramanga, Departamento de Santander, Colombia



ACTA N° 011 DEL 29 DE ABRIL DE 2024 DE 2024

CONSEJO DE GOBIERNO

En Bucaramanga, siendo las cuatro de la tarde (04:00 p.m.), del día veintinueve (29) de abril de dos mil veinticuatro (2024) inició la reunión del Consejo de Gobierno No. 011-2024, en el salón de Gobierno ubicado en el quinto piso de la Alcaldía de Bucaramanga, previamente convocado mediante correo electrónico de fecha veintisiete (27) de abril dos mil veinticuatro (2024) para atender el siguiente orden del día:

1. Llamado a lista y verificación del quórum.
2. Presentación y aprobación del Plan de Desarrollo municipal "2024-2027"
3. Proposiciones y varios

DESARROLLO

**1. VERIFICACIÓN DE QUORUM**

La Secretaria Jurídica procedió a llamar a lista con el propósito de verificar el quorum requerido para instalar la reunión, y se encontró que se encuentran presentes los siguientes funcionarios miembros del Consejo de Gobierno:

CARGO	NOMBRE
ALCALDE	JAIME ANDRÉS BELTRÁN MARTÍNEZ
SECRETARIA JURIDICA	PAOLA ANDRES MATEUS PACHON
SECRETARIA ADMINISTRATIVA	SONNIA YANETH GARCIA BENITEZ
SECRETARIO DE PLANEACION	LYDA XIMENA RODRIGUEZ ACEVEDO
SECRETARIO DEL INTERIOR	GILDARDO RAYON RINCON
SECRETARIA DE EDUCACIÓN	MARTHA CECILIA GUARIN LIZCANO
SECRETARIO DE HACIENDA	REYNALDO JOSE DSILVA URIBE
SECRETARIO DE INFRAESTRUCTURA	JORGE ALEJANDRO GARCIA HENAO
SECRETARIA DE SALUD Y AMBIENTE	CLAUDIA MERCEDES AMAYA AYALA
SECRETARIO DE DESARROLLO SOCIAL	IVAN DARIO TORRES ALFONSO
JEFE OFICINA DE CONTROL INTERNO DISCIPLINARIO	JOSE GUILLERMO CARLOS MANOSALVA
JEFE DADEP	SANDRA MILENA RODRÍGUEZ DÍAZ
OFICINA DE MUJER Y EQUIDAD DE GENERO	ANGGY KARINA CUADROS CRUZ
TESORERA	EDNA LILIANA DÍAZ
INSTITUTO MUNICIPAL CULTURA Y TURISMO	MAYLIN TATIANA JARAMILLO B.
INSTITUTO MUNICIPAL EMPLEO Y FOMENTO EMPRESARIAL DE BUCARAMANGA	ALFONSO PRIETO GARCIA
INSTITUTO DE LA JUVENTUD EL DEPORTE Y LA RECREACION DE BUCARAMANGA	WILLIAN RODOLFO NIÑO MANCIPE
INSTITUTO DE VIVIENDA DE INTERES SOCIAL Y REFORMA URBANA	CESAR AUGUSTO CORDERO CACERES
CAJA DE PREVISIÓN SOCIAL DE BUCARAMANGA	SONYA ALEJANDRA SERRANO RUEDA
DIRECTOR DE TRANSITO BUCARAMANGA	CARLOS ENRIQUE BUENO
DIRECTOR AREA METROPOLITANA	ROSEMBERG SANABRIA VESGA
DIRECTOR BOMBEROS	DIEGO ORLANDO RODRÍGUEZ
DIRCTOR METROLÍNEA	JHAIR ANDRÉS MANRIQUE BAUTISTA
DIRECTOR INSTITUTO DE SALUD DE BUCARAMANGA	HERNAN DARIO ZARATE ORTEGON
ASESOR DE ASUNTOS LABORALES	CRISTIAN FERNANDO PORTILLA PEREZ





**JAIME ANDRÉS  
BELTRÁN MARTÍNEZ**  
ALCALDE 2024 - 2027

ASESOR ASUNTOS ADMINISTRATIVOS	NEYLA SOLEIDY PARRA SUAREZ
ASESOR DE PLANEACIÓN	RICHARD ALEXANDER CAICEDO RICO
ASESOR TICS	JOHN MANUEL DELGADO NIVIA
ASESOR JURIDICO DEL DESPACHO	SERGIO ANDRÉS GALINDEZ RIVEROS
ASESOR DE CONTRATACIÓN	DIEGO ALONSO REYES PATIÑO
ASESOR DE CONTRATACIÓN	IVAN MAURICIO ALVAREZ A.
ASESORA GESTORA SOCIAL	OLGA LUCÍA VERA PEDRAZA
ASESOR SALUD	HERNAN ALONSO VILLAMIZAR PARRA
ASESOR COMUNICACIONES	OSCAR GERARDO HERNANDEZ RODRIGUEZ
ASESOR ASUNTOS INTERNACIONALES	JULIAN ANDRÉS DÍAZ ZAMBRANO

Se solicita modificación del orden del día por parte del Secretario de Hacienda -Dr. Reynaldo Jose D'Silva -, propone que se presente el Plan Financiero actualizado y se someta a aprobación la Meta Superávit primario 2024 -2027, como primer punto antes de la presentación y aprobación del Plan de Desarrollo 2024-2027.

Se somete a aprobación la modificación del orden del día y se incluye en el primer punto la presentación del Plan Financiero y la aprobación de la Meta de Superávit primario 2024-2027, quedando así;

1. Llamado a lista y verificación del quórum.
2. Presentación del Plan Financiero y aprobación de la Meta de Superávit primario 2024-2027
3. Presentación y aprobación del Plan de Desarrollo Municipal "2024-2027"
4. Proposiciones y varios

Se procede a continuar con el orden del día, atendiendo a que ya se adelantó el llamado a lista y verificación del quórum.

2. Presentación del Plan Financiero y aprobación de la Meta de Superávit primario 2024-2027



Se procedió a exponer el Plan Financiero





PLAN FINANCIERO 2024-2034

Plan Financiero

DE. GR. DESCRIPCIÓN	2024	2025	2026	2027	2028	2029	2030	2031	2032	2033	2034
<b>DE. 1.1. GASTOS DE CAPITAL</b>	<b>28.210</b>	<b>15.241</b>	<b>5.134</b>	<b>1.211</b>	<b>3.227</b>	<b>10.323</b>	<b>16.373</b>	<b>11.671</b>	<b>12.220</b>	<b>12.220</b>	<b>12.220</b>
DE. 1.1.1. Inversión	1.131	12.464	3.061	0	0	34.000	32.173	27.423	24.071	22.220	22.004
DE. 1.1.2. Bienes, obras y equipos	61.379	41.814	51.211	22.914	50.474	36.471	37.964	24.597	24.653	41.004	42.216
DE. 1.1.3. Gobierno territorial	3.641	29.371	21.213	32.107	27.954	23.224	23.177	31.479	42.221	42.021	43.021
DE. 1.1.4. Transporte	28.111	21.422	109.423	122.221	212.521	67.221	81.121	48.721	52.221	62.221	112.121
DE. 1.1.5. Inversión social y comunitaria	7.121	221	0	0	0	1.121	10.221	10.121	11.221	11.221	11.221
DE. 1.1.6. Asesoría y consultoría	25.021	18.521	10.000	10.000	10.000	22.121	22.121	22.121	19.221	21.121	21.021
DE. 1.1.7. Asesoría jurídica	197.111	204.944	86.004	77.671	81.724	124.647	126.504	124.121	229.221	197.221	426.221
DE. 1.1.8. Construcción de obras	0	0	0	0	0	0	0	0	0	0	0
DE. 6. RESULTADO OPERATIVO	-240.816	-204.721	-222.809	-298.201	-343.991	-305.010	-329.610	-413.470	-470.221	-520.221	-620.221
DE. 7. RESULTADO OPERATIVO TOTAL	-450.817	-247.872	-1.225	3.016	560	62.202	47.922	1.428.04	46.020	41.922	34.221
DE. 8. FINANCIACIÓN	371.164	314.719	37.221	12.201	120.990	42.202	47.922	1.428.04	46.020	41.922	34.221
DE. 8.1. RECURSOS DEL CRÉDITO	36.641	34.413	37.221	12.201	120.990	42.202	47.922	1.428.04	46.020	41.922	34.221
DE. 8.1.1. Mermas	36.641	34.413	37.221	12.201	120.990	42.202	47.922	1.428.04	46.020	41.922	34.221
DE. 8.1.1.1. Operaciones	25.021	0	37.021	60.021	60.021	60.021	60.021	60.021	60.021	60.021	60.021
DE. 8.1.1.2. Aportaciones - Pasivas	11.620	34.413	0	43.021	60.970	62.701	47.922	42.800	46.020	41.922	34.221
DE. 8.2. RECURSOS CORRIENTES	334.523	280.306	0	0	0	0	0	0	0	0	0
DE. 8.2.1. Operación de activos	0	0	0	0	0	0	0	0	0	0	0
DE. 9. RESULTADO PRIMARIO	0	0	0	0	0	0	0	0	0	0	0
DE. 9.1. RESULTADO OPERATIVO PRIMARIO	130.348	112.897	35.012	11.185	11.185	60.170	71.071	65.121	62.021	52.021	41.021
DE. 10. RESULTADO PRESUPUESTAL	130.348	112.897	35.012	11.185	11.185	60.170	71.071	65.121	62.021	52.021	41.021
DE. 10.1. INGRESOS CORRIENTES (Ingresos de explotación)	1.021.221	1.221.221	1.321.221	1.421.221	1.521.221	1.621.221	1.721.221	1.821.221	1.921.221	2.021.221	2.121.221
DE. 10.2. CLASOS CORRIENTES (Ingresos de explotación)	1.641.221	1.821.221	1.921.221	2.021.221	2.121.221	2.221.221	2.321.221	2.421.221	2.521.221	2.621.221	2.721.221
DE. 10.3. OTRAS CLASIFICACIONES	1.021.221	0	0	0	0	0	0	0	0	0	0

*Jaime Andrés Beltrán Martínez*

Se procede a exponer las metas del superávit



META DE SUPERAVIT PRIMARIO  
INDICADOR DE SUPERAVIT PRIMARIO  
2024-2034

MUNICIPIO DE BUCARAMANGA  
METAS DEL SUPERAVIT PRIMARIO  
LEY 819 DE 2003 (millones de pesos)  
PERIODO DE 2023 A 2034

INDICADOR	2023	2024	2025	2026	2027	2028	2029	2030	2031	2032	2033	2034
SUPERAVIT OPERATIVO PRIMARIO	463.687	53.422	43.926	33.926	24.110	50.879	71.672	66.121	69.815	12.621	41.922	41.121
INDICADOR (Superávit primario / Ingresos) = 100%	49,3%	116,4%	103,0%	109,0%	102,0%	307,4%	312,4%	411,5%	429,4%	373,0%	345,2%	345,2%
Unidad de medida	MONEDABLE	MONEDABLE	MONEDABLE	MONEDABLE	MONEDABLE	MONEDABLE	MONEDABLE	MONEDABLE	MONEDABLE	MONEDABLE	MONEDABLE	MONEDABLE
Meta	2023	2024	2025	2026	2027	2028	2029	2030	2031	2032	2033	2034
Meta	463.687	53.422	43.926	33.926	24.110	50.879	71.672	66.121	69.815	12.621	41.922	41.121

Fuente: Plan de Marco Fiscal elaborado por el día 11 de febrero de 2024. Actualización Plan Financiero 2024-2034.

*Jaime Andrés Beltrán Martínez*

Se procede a exponer el indicador de capacidad de endeudamiento



29 ABRIL DE 2024



## Presentación PLAN DE DESARROLLO

BUGARAMANGA AVANZA SEGURA 2024-2027

Frente a la materialización de las promesas, se indica que hay que alinear lo previsto en el programa de gobierno, debe haber una claridad conceptual frente a lo que estamos previendo en el componente estratégico y en el componente programático. Debemos tener claro el desglose de las actividades que corresponden a cada una de las metas y de lo que a cada dependencia corresponde dentro del plan. Se indica a su vez que se buscará una amplia armonización dedicada al plan metropolitano con la parte programática.

El señor alcalde –Jaime Andrés Beltrán Martínez- indica que muchas de las metas son las que van a generar impacto respecto a las apuestas del Plan de Desarrollo, es importante que la comunicación y el Plan de Desarrollo vaya de la mano.

El asesor del despacho – Dr. John Manuel Delgado Nivia- contiene también los espacios de participación, este se encuentra armonizado con los resultados de la matriz, se tuvieron más de 3.000 personas en más de 42 espacios y más de 400 PQR'S.

JAIME ANDRÉS BELTRÁN MARTÍNEZ

ABRIL 2024

### Temas a tratar

1. Un nuevo modelo de gestión territorial
2. Cómo se materializan las promesas
3. Tabla de contenidos del PDM
4. Cadena de valor
5. Plan Plurianual de Inversiones

JAIME ANDRÉS BELTRÁN MARTÍNEZ

ABRIL DE 2024



### 1. Un nuevo modelo de gestión

Entendido como el conjunto integrado de estrategias, políticas, métodos y prácticas para dirigir y administrar el desarrollo económico, social, cultural y ambiental del municipio, fundamentado en tres pilares

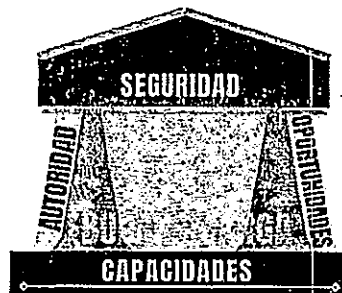

## Sectores por línea estratégica

### TERRITORIO QUE INTEGRA



### TERRITORIO QUE PROGRESA



### TERRITORIO QUE GENERA VALOR

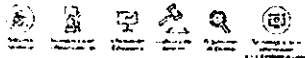

### TERRITORIO SOSTENIBLE



### TERRITORIO SEGURO

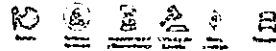

## Un repaso sobre las metas

Figura 1. Metas Estratégicas Bucaramanga Avanza Segura 2024-2027.



Fuente: Elaboración Propia equipo asesor PDM, 2024.



## Un nuevo modelo de gestión

<p><b>Territorio que Integra:</b>          Aplicación de un modelo de desarrollo humano integral para conectar brechas sociales y económicas.</p>	<p><b>Territorio que Progresa:</b>          Fomento de la competitividad y la integración regional a través de alianzas estratégicas y sistemas de incentivos con el gobierno como acelerador.</p>
<p><b>Territorio que Genera Valor:</b>          Implementación de un modelo de gobernanza inclusivo y participativo que mejore el desempeño institucional.</p>	<p><b>Territorio Sostenible:</b>          Promoción de un modelo de desarrollo resiliente al cambio climático y la biodiversidad.</p>
<p><b>Territorio Seguro:</b>          Sustentación en el modelo de seguridad multidimensional que aumente los niveles de corresponsabilidad cultural y ciudadana, respeto por la vida y el bienestar y reduzca la criminalidad.</p>	



## 2) Cómo se materializan las promesas



- Revisión minuciosa de coherencia entre recursos de inversión con el peso estratégico de las apuestas, el concepto de cadena de valor orientada a resultados y la economía administrativa para favorecer la flexibilidad en la inversión.
- Revisión de proyectos movilizados estratégicos para guardar la coherencia en la misma línea de lo programático

## 2) Cómo se materializan las promesas



- De manera especial en el capítulo 3 en el despliegue de los proyectos movilizados estratégicos
- En la amplia armonización dedicada al plan metropolitano con la parte programática

## 2) Cómo se materializan las promesas

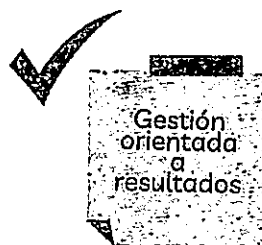

En la parte general se identifica como parte de la visión se introduce como concepto en el pdm y en la parte programática sirvió de criterio para depuración de la cadena de valor final de cada meta

**2. Como se materializan las promesas**



- Un aparte completo de la parte general dedicado además a desarrollar uno de los enfoques innovadores del gobierno de la "democracia inclusiva"
- Se introdujo el concepto de participación con incidencia y se armonizaron los resultados con la matriz

JAIME ANDRÉS BELTRÁN MARTÍNEZ

**3. Tabla de contenidos del plan**

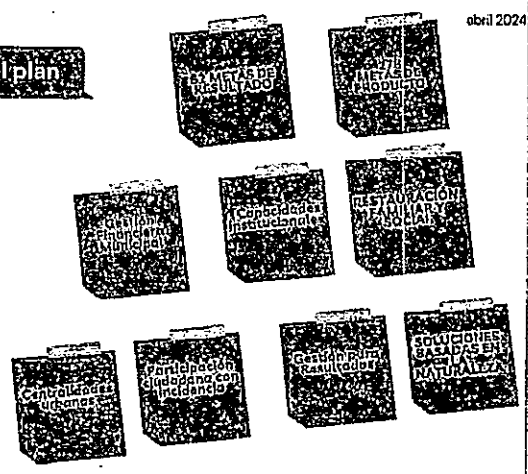
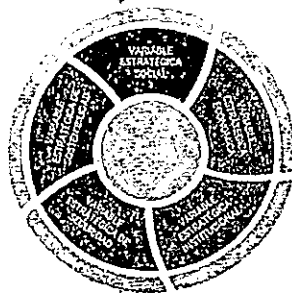

abril 2024

**Línea de Tiempo PDM**

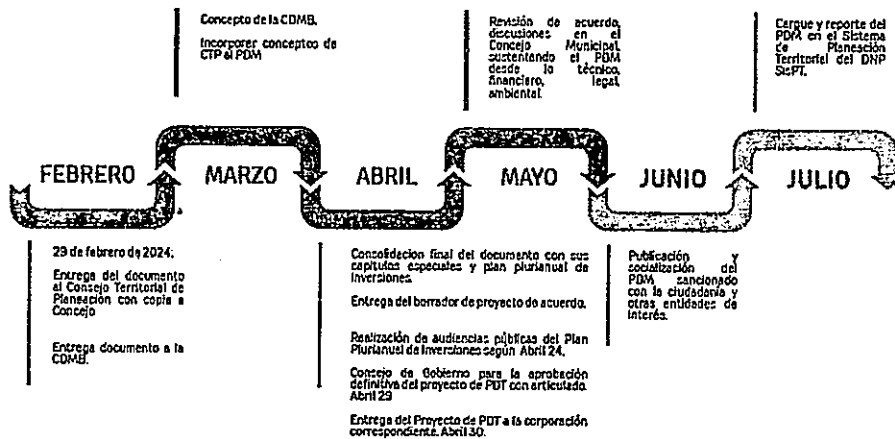

Hay que tener claro que lo que por ministerio de la ley es objeto de seguimiento son los componentes programáticos.

El señor alcalde -Jaime Andrés Beltrán Martínez- indica que en el escenario del debate hay que hacer énfasis en las principales apuestas y la visión de este gobierno frente al marco de seguridad.

Se procede a iniciar la presentación del componente programático del Plan de Desarrollo:

**1. Secretaría de Educación:**



La Dra. Martha Cecilia Guarín Lizcano-Secretaria de Educación- procede a iniciar su exposición,



## Secretaría de Educación

Plan de Desarrollo 2024 – 2027  
Componente programático



### PLAN DE DESARROLLO 2024 - 2027 BUCARAMANGA AVANZA SEGURA

#### Sector Educativo

##### Objetivo

Garantizar un servicio educativo innovador en el marco de la inclusión, equidad y calidad en los niveles preescolar, básica y media, en concordancia con los lineamientos y normatividad vigente aplicable al sector educativo, apoyado en un equipo humano competente, mediante la implementación de políticas innovadoras, la capacitación docente, el fortalecimiento de la infraestructura y la tecnología, para la formación de ciudadanos integrales que lideren los procesos económicos, sociales, políticos y culturales de nuestra región y del país en respuesta a las necesidades del municipio de Bucaramanga.



#### Sector Educativo

Línea Estratégica: Territorio que Integra

Programas:

- Calidad, cobertura y fortalecimiento de la educación inicial, preescolar, básica y media (2201).
- Calidad y fomento de la educación superior (2202).

Metas de resultado (Bienestar): 9

Metas de Productos: 31



**JAIME ANDRÉS  
BELTRÁN MARTÍNEZ**  
ALCALDE 2024 - 2027

#### Programa:

- Calidad, cobertura y fortalecimiento de la educación inicial, preescolar, básica y media (2201).

Objetivos de Desarrollo Sostenible	Meta Estratégica	Meta resultado	Meta de producto
  	Disminuir la Pobreza multidimensional 10,2%	Reducir a 6% la tasa de deserción intra- anual en educación básica secundaria	<ul style="list-style-type: none"> <li>Beneficiar a 800 personas con formación informal en el marco de foros para los procesos de fortalecimiento de la educación en el municipio.</li> <li>Garantizar el apoyo pedagógico a 127 sedes educativas oficiales para la oferta general, bilingüe, bicultural e inclusiva con servicio de interpretación, para preescolar, básica y media.</li> <li>Beneficiar 4.000 estudiantes de instituciones educativas oficiales con transporte escolar.</li> <li>Beneficiar 40.000 estudiantes con el Programa de Alimentación Escolar - PAE.</li> </ul>
		Reducir a 3% la tasa de deserción intra- anual en educación media	<ul style="list-style-type: none"> <li>Brindar asistencia técnica a 47 entidades e instituciones educativas oficiales en el municipio, con proyectos pedagógicos transversales.</li> <li>Beneficiar 40.000 estudiantes con el Programa de Alimentación Escolar - PAE.</li> <li>Beneficiar 13.000 directivos, docentes, docentes y administrativos de las instituciones educativas oficiales con procesos de formación informal y/o actividades de bienestar laboral.</li> </ul>
		Reducir a 4% la tasa de deserción intra- anual en educación básica primaria	<ul style="list-style-type: none"> <li>Actualizar 45 documentos normativos para la educación inicial, preescolar, básica y media como Manuales de convivencia escolar y/o Planes Educativos Institucionales PEI.</li> <li>Beneficiar 4.000 estudiantes de instituciones educativas oficiales con transporte escolar.</li> <li>Beneficiar 40.000 estudiantes con el Programa de Alimentación Escolar - PAE.</li> </ul>



**Programa:**

**Calidad, cobertura y fortalecimiento de la educación inicial, preescolar, básica y media (2201).**

Meta Estratégica	Meta resultado	Meta de producto
Disminuir la Pobreza multidimensional 10,2%	Incrementar a 37 Instituciones educativas oficiales el proceso de aportes al sistema general de riesgos laborales (ARL) doble titulación en media.	Incrementar a 37 Instituciones educativas oficiales el proceso de aportes al sistema general de riesgos laborales (ARL) doble titulación en media.
	Aumentar al 59% la proporción de colegios con categoría A y en pruebas saber 11.	Beneficiar 12.000 estudiantes de Instituciones educativas oficiales con procesos de formación informal (simulacros de preparación para pruebas nacionales saber 11) Beneficiar a 1.600 docentes con estrategias de promoción del bilingüismo en el municipio. Beneficiar a 6.000 estudiantes con estrategias de promoción del bilingüismo en el municipio. Beneficiar 1.600 docentes de aula de preescolar, básica y media de las Instituciones educativas oficiales, con procesos de formación informal en Diseño Universal para el Aprendizaje - DUA y propuestas pedagógicas desde la neuro didáctica. Realizar 4 procesos de seguimiento y evaluación a través de la auditoría anual de matrícula a las Instituciones Educativas Oficiales. Mantener 7 instituciones educativas oficiales en operación mediante contratación del servicio educativo. Beneficiar 700 jóvenes y adultos iletrados con modelos de alfabetización y procesos de formación encaminados a la enseñanza de la lectura y la escritura con enfoque diferencial. Mejorar 80 sedes educativas oficiales en su infraestructura.
	Aumentar a 59% la tasa de cobertura neta en educación media.	



**Programa:**

**Calidad, cobertura y fortalecimiento de la educación inicial, preescolar, básica y media (2201).**

Meta Estratégica	Meta resultado	Meta de producto
Disminuir la Pobreza multidimensional 10,2%	Aumentar a 59% la tasa de cobertura neta en educación media.	Mantener 45 Instituciones educativas oficiales en operación con planta de personal directivo docente, docente y administrativo, asco, arrendamiento, vigilancia y/o servicios públicos. Beneficiar 3.000 estudiantes con oferta de modelos educativos flexibles y/o dadas lectivos especiales integrados - CLEI para la atención en educación básica primaria, básica secundaria y media en las Instituciones educativas oficiales del municipio. Dotar 15 ambientes de aprendizaje en el desarrollo de laboratorios especializados de las Instituciones educativas oficiales con equipos tecnológicos. Asistir técnicamente 150 establecimientos educativos oficiales y no oficiales con visitas y/o auditorías de inspección, vigilancia y control.
	Aumentar a 91% la tasa de cobertura neta en educación básica secundaria.	Elaborar 2 documentos de Estudios de cobertura educativa de las Instituciones educativas oficiales de Bucaramanga. Mantener 118 sedes educativas oficiales con procesos de revisión periódica y seguimiento constante de técnicas de abastecimiento de agua, plantas de potabilización y/o pozos sépticos.



**Programa:**

**Calidad, cobertura y fortalecimiento de la educación inicial, preescolar, básica y media (2201).**

Meta Estratégica	Meta resultado	Meta de producto
Disminuir la Pobreza multidimensional 10,2%	Aumentar a 91% la tasa de cobertura neta en educación básica secundaria.	Elaborar un (1) documento de estudio técnico de las condiciones de infraestructura de las Instituciones educativas oficiales. Expedir un (1) documento de lineamientos técnicos en educación Inicial, preescolar, básica y media con relación al Plan de Mantenimiento Escolar (PME) para su implementación en las Instituciones Educativas Oficiales. Dotar 80 sedes de Instituciones educativas oficiales con material didáctico, pedagógico, tecnológico y/o mobiliario escolar. Asistir técnicamente a la Secretaría de Educación con macroprocesos fortalecidos
	Aumentar en 1,42 años el promedio de educación Inicial (pre-escuela)	Beneficiar 72.000 estudiantes de Instituciones educativas oficiales con acceso a contenidos web en el establecimiento educativo mediante servicio de conectividad. Mejorar 40 aulas para la prestación del servicio educativo en los grados pre jardín y transición en las Instituciones educativas oficiales. Mejorar 80 sedes educativas oficiales en su infraestructura.



**Programa:**  
Calidad y fomento de la educación superior (2202).

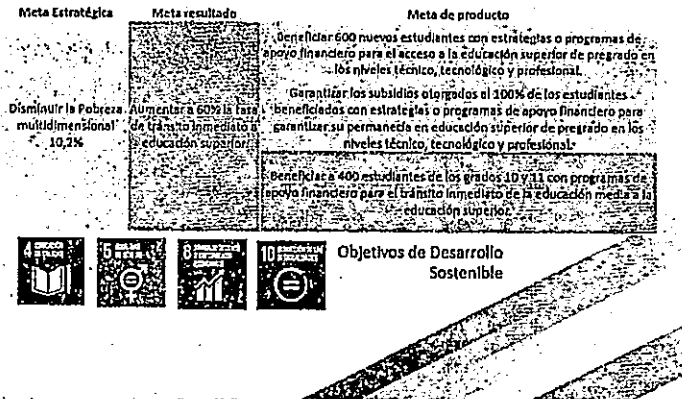

**2. Secretaria de Salud y Ambiente:**

La Dra. Claudia Mercedes Amaya Ayala-Secretaria de Salud y Ambiente- da inicio a la exposición programática introducida en el Plan de Desarrollo,

Línea Estratégica	Meta	Sección	Meta resultado	Indicador	Producto	Meta de producto	Indicador	Línea Base	Meta
Territorio que integra	Disminuir la Pobreza multidimensional al 10,2%	Salud	Disminuir a 3,7 la Tasa de mortalidad (x cada 1000 habitantes)	Tasa de mortalidad (x cada 1000 habitantes)	Servicio de auditorías y visitas inspectivas	Realizar 2.000 auditorías y visitas inspectivas	Auditorías y visitas inspectivas realizadas (190301600)	502	2.000
Territorio que integra	Disminuir la Pobreza multidimensional al 10,2%	Salud	Disminuir a 3,7 la Tasa de mortalidad (x cada 1000 habitantes)	Tasa de mortalidad (x cada 1000 habitantes)	Informes de eventos generados a través de Servicio de información de vigilancia epidemiológica	Generar 48 Informes de eventos de servicio de información de vigilancia epidemiológica	Informes de evento generados en la oficina (190303100)	12	48
Territorio que integra	Disminuir la Pobreza multidimensional al 10,2%	Salud	Disminuir a 3,7 la Tasa de mortalidad (x cada 1000 habitantes)	Tasa de mortalidad (x cada 1000 habitantes)	Servicio de vigilancia y control sanitario de los factores de riesgo para la salud, en los establecimientos y espacios que pueden generar riesgos para la población.	Realizar 20.000 servicios de vigilancia y control sanitario de los factores de riesgo para la salud, en los establecimientos y espacios que pueden generar riesgos para la población.	Municipios especiales 1,2 y 3 con vigilancia y control sanitario real y efectivo en su jurisdicción, sobre los factores de riesgo para la salud, en los establecimientos y espacios que pueden generar riesgos para la población realizados (190304200)	7.35	20.000
Territorio que integra	Disminuir la Pobreza multidimensional al 10,2%	Salud	Disminuir la pobreza multidimensional al 10,2%	pobreza multidimensional	Campañas de Servicio de gestión del riesgo para enfermedades inmunoprevenibles	Implementar 20 campañas de gestión del riesgo para enfermedades inmunoprevenibles	Campañas de gestión del riesgo para enfermedades inmunoprevenibles implementadas - jornadas de vacunación	4	20
Territorio que integra	Disminuir la Pobreza multidimensional al 10,2%	Salud	Disminuir la pobreza multidimensional al 10,2%	pobreza multidimensional	Cuartos fríos con mantenimiento	Mantener 1 cuarto frío	Cuartos fríos con mantenimiento - (190501300)	1	1
Territorio que integra	Disminuir la Pobreza multidimensional al 10,2%	Salud	Disminuir la pobreza multidimensional al 10,2%	pobreza multidimensional	Estrategias de promoción de la salud	Implementar 10 estrategias de promoción de la salud	Estrategias de promoción de la salud implementadas (190505400)	1	10
Territorio que integra	Disminuir la Pobreza multidimensional al 10,2%	Salud	Reducir a 40,0 la tasa de mortalidad por enfermedades transmisibles.	Tasa de mortalidad en enfermedades transmisibles	Campañas de servicio de gestión del riesgo para enfermedades emergentes, reemergentes y desatendidas	Implementar 4 campañas de gestión del riesgo para enfermedades emergentes, reemergentes y desatendidas en tuberculosis, lepra o enfermedad de Hansen	Campañas de gestión del riesgo para enfermedades emergentes, reemergentes y desatendidas implementadas - tuberculosis, lepra o enfermedad de Hansen (190502600)	1	4
Territorio que integra	Disminuir la Pobreza multidimensional al 10,2%	Salud	Disminuir a 3,7 la Tasa de mortalidad (x cada 1000 habitantes)	Tasa de mortalidad (x cada 1000 habitantes)	Personas con Servicio de certificación de discapacidad para las personas con discapacidad	Certificar a 8000 personas con discapacidad (1905040)	Personas con servicio de certificación de discapacidad (190504000)	2.030	8.000
Territorio que integra	Disminuir la Pobreza multidimensional al 10,2%	Salud	Disminuir a 3,7 la Tasa de mortalidad (x cada 1000 habitantes)	Tasa de mortalidad (x cada 1000 habitantes)	Campañas de gestión del riesgo para abordar condiciones crónicas prevalentes implementadas	Implementar 4 campañas de gestión del riesgo para abordar condiciones crónicas prevalentes (190502300)	Campañas de gestión del riesgo para abordar condiciones crónicas prevalentes implementadas - (190502300)	1	4
Territorio que integra	Disminuir la Pobreza multidimensional al 10,2%	Salud	Disminuir a 3,7 la Tasa de mortalidad (x cada 1000 habitantes)	Tasa de mortalidad (x cada 1000 habitantes)	Estrategia Servicio de promoción de la participación social en salud	Implementar cuatro (4) estrategia de promoción de la participación social en salud (1905043)	Estrategias de promoción de la participación social en salud implementadas (190504300)	1	4
Territorio que integra	Disminuir la Pobreza multidimensional al 10,2%	Salud	Reducir a 40,0 la tasa de mortalidad por enfermedades transmisibles.	Tasa de mortalidad en enfermedades transmisibles	Campañas de Servicio de gestión del riesgo para abordar situaciones situaciones endoepidémicas	Implementar 4 campañas de gestión del riesgo para abordar situaciones situaciones endoepidémicas	Campañas de gestión del riesgo para abordar situaciones situaciones endoepidémicas implementadas - (190504400)	1	4
Territorio que integra	Disminuir la Pobreza multidimensional al 10,2%	Salud	Disminuir a 3,7 la Tasa de mortalidad (x cada 1000 habitantes)	Tasa de mortalidad (x cada 1000 habitantes)	Campañas de Servicio de gestión del riesgo para abordar situaciones de salud relacionadas con condiciones ambientales	Implementar 4 campañas de gestión del riesgo para abordar situaciones de salud relacionadas con condiciones ambientales	Campañas de gestión del riesgo para abordar situaciones de salud relacionadas con condiciones ambientales implementadas - (190504500)	1	4
Territorio que integra	Disminuir la Pobreza multidimensional al 10,2%	Salud	Disminuir a 5,0 la tasa de mortalidad por lesiones autoinflingidas	Tasa de mortalidad por lesiones autoinflingidas	Campañas de Servicio de gestión del riesgo en temas de trastornos mentales	Implementar 4 campañas de gestión del riesgo en temas de trastornos mentales	Campañas de gestión del riesgo en temas de trastornos mentales implementadas - (190504600)	1	4



Alcaldía de Bucaramanga

JAIME ANDRÉS BELTRÁN MARTÍNEZ  
ALCALDE 2024 - 2027

3	Territorio que integra	Disminuir la Pobreza multidimensional 10,2%	Salud	Disminuir a 3,7 la Tasa de mortalidad (x cada 1000 habitantes)	Tasa de mortalidad (x cada 1000 habitantes)	Documentos de planeación	Elaborar un (1) documentos de planeación (Plan Territorial de Salud)	Documento de planeación elaborados (190601500)	1	1
3	Territorio que integra	Disminuir la Pobreza multidimensional 10,2%	Salud	Disminuir la Tasa de mortalidad (x cada 1000 habitantes)	Tasa de mortalidad (x cada 1000 habitantes)	Personas atendidas con Servicio de atención en centros reguladores de urgencias, emergencias y desastres	Atender a 20 000 personas en centros reguladores de urgencias, emergencias y desastres	Personas atendidas en centros reguladores de urgencias, emergencias y desastres	16 352	20 000
7	Territorio que integra	Disminuir la Pobreza multidimensional 10,2%	Salud	Mantener el 100% de cobertura de la población afiliada al Régimen Subsidiado	Cobertura de la población afiliada al Régimen Subsidiado	Personas con servicio de afiliaciones al régimen subsidiado del Sistema General de Seguridad Social	Afiliar a 281 600 personas al régimen subsidiado del Sistema General de Seguridad Social	Personas afiliadas al régimen subsidiado (190604400)	256 340	281 600
3	Territorio que integra	Disminuir la Pobreza multidimensional 10,2%	Salud	Disminuir a 3,7 la Tasa de mortalidad (x cada 1000 habitantes)	Tasa de mortalidad (x cada 1000 habitantes)	Hospitales de primer nivel de atención adecuados	Adequar un (1) hospital de primer nivel de atención (1906001)	Hospitales de primer nivel de atención adecuados (19060100)	0	1
3	Territorio que integra	Disminuir la Pobreza multidimensional 10,2%	Salud	Disminuir a 3,7 la Tasa de mortalidad (x cada 1000 habitantes)	Tasa de mortalidad (x cada 1000 habitantes)	Hospitales de primer nivel de atención construidos y dotados (1906030)	Construir y dotar un (1) hospital de primer nivel de atención (1906030)	Hospitales de primer nivel de atención construidos y dotados (19060300)	0	1
1	Territorio que integra	Disminuir la Pobreza multidimensional 10,2%	Salud	Disminuir a 3,7 la Tasa de mortalidad (x cada 1000 habitantes)	Tasa de mortalidad (x cada 1000 habitantes)	Estudios de preinversión	Realizar 3 estudios de preinversión	Estudios de pre inversión realizados (190603400)	0	3
1	Territorio que integra	Disminuir la Pobreza multidimensional 10,2%	Salud	Disminuir la Tasa de mortalidad (x cada 1000 habitantes)	Tasa de mortalidad (x cada 1000 habitantes)	Hospitales de primer nivel de atención dotados (centros de salud)	Dotar 1 Hospital de primer nivel de atención (son 22 centros de salud)	Hospitales de primer nivel de atención dotados (19060500)	1	1

### 3. Secretaría de Desarrollo Social

Procede el Dr. Iván Darío Torres Alfonso -Secretario de Desarrollo- a dar inicio a la exposición del componente programático;

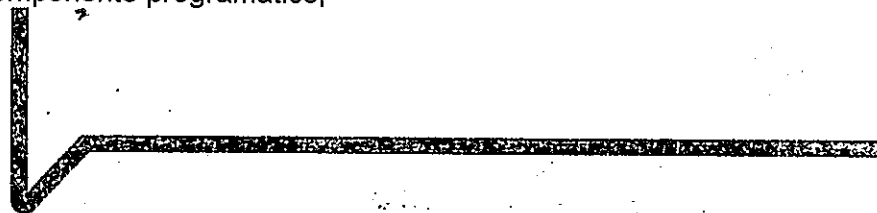

## PLAN DE DESARROLLO MUNICIPAL 2024-2027

Secretaría de Desarrollo Social



### METAS PLAN DE DESARROLLO MUNICIPAL 2024-2027 Secretaría de Desarrollo Social

Línea Estratégica	Sector	Metas de Resultado 2024-2027	Programa	Metas de Producto 2024-2027	Observaciones
Territorio que genera valor.	Gobierno Territorial	3	Fortalecimiento del buen gobierno para el respeto y garantía de los derechos humanos (4501)	4	UNICEF
			Fortalecimiento del buen gobierno para el respeto y garantía de los derechos humanos (4501)	1	JUVENTUDES
			Fortalecimiento a la gestión y operación de la administración pública territorial (4503)	1	TRANSVERSALES

Meta resultado	Indicador	Año de la Línea Base	Línea Base	Meta	Punto	Responsable de la Fuente
Mejorar el índice de desarrollo humano en el país	Índice de Desarrollo Humano	2018	91,8	91	Índice de Desarrollo Humano (IDH) - Fuente: PNUD	PNP
Aumentar en un 12% el índice de participación juvenil en procesos democráticos locales	Porcentaje de participación juvenil en procesos democráticos locales	2022	1300	1420	Plan de Ordenamiento Territorial de Bucaramanga (2022)	Política Pública Municipal de Desarrollo (2027)
Aumentar en un 15% la participación ciudadana por el ejercicio de nuevas Actas de Acción Comunal	% de participación ciudadana para la construcción de nuevas Actas de Acción Comunal	2023	334 (MCM con 1000 acciones)	387	Acta administrativa de reconocimiento de derechos y personería jurídica.	Acta administrativa de reconocimiento de derechos y personería jurídica







Alcaldía de Bucaramanga

JAIME ANDRÉS BELTRÁN MARTÍNEZ  
ALCALDE 2024 - 2027

TERRITORIO QUE GENERA VALOR  
Transversales

Programa	Producto	Meta de producto	Indicador	Línea Base	Meta
Fortalecimiento a la gestión y dirección de la administración pública territorial (4397)	Servicio de asistencia técnica al 100% de los procesos de la Secretaría de Desarrollo Social que se derivan de los planes, programas y proyectos.	Asistir (1) asistencia técnica a los procesos de la Secretaría de Desarrollo Social que se derivan de los planes, programas y proyectos.	Entidades, organismos y dependencias asistidos (439703100)	1	1

TERRITORIO QUE GENERA VALOR  
UNDECO

Programa	Producto	Meta de producto	Indicador	Línea Base	Meta
Fortalecimiento del buen gobierno para el respeto y garantía de los derechos humanos (4302)	Estrategia que promueva espacios de participación y fomento de la democracia con representantes comunales	Implementar una (1) estrategia que promueva espacios de participación y fomento de la democracia con representantes comunales	Estrategias de promoción de la garantía de derechos implementadas (430203000)	1	1
Fortalecimiento del buen gobierno para el respeto y garantía de los derechos humanos (4302)	Ágoras del sector urbano y rural del municipio de Bucaramanga dotadas permitiendo el fortalecimiento de las instituciones democráticas y la participación ciudadana.	Dotar 4 Ágoras del sector urbano y rural del municipio de Bucaramanga permitiendo el fortalecimiento de las instituciones democráticas y la participación ciudadana.	Salas comunales controladas y dotadas (430202100)	31 Ágoras y 2 casas de la democracia	4 UNDECOS
Fortalecimiento del buen gobierno para el respeto y garantía de los derechos humanos (4302)	Espacios de participación ciudadana promovidos a través de la garantía del 100% de los ediles con pago de EPS, ARL, póliza de vida.	Promover 130 espacios de participación ciudadana a través de la garantía del 100% de los ediles con pago de EPS, ARL, póliza de vida.	Espacios de participación promovidos (430200100)	130	130
Fortalecimiento del buen gobierno para el respeto y garantía de los derechos humanos (4302)	Espacios de participación dirigidos a SAC y JAL para el fortalecimiento en compañías jurídicas y de formulación de proyectos.	Promover 254 espacios de participación dirigidos a las SAC y JAL para el fortalecimiento en compañías jurídicas y de formulación de proyectos.	Espacios de participación promovidos (430200100)	0	254

TERRITORIO QUE GENERA VALOR  
JUVENTUDES

Programa	Producto	Meta de producto	Indicador	Línea Base	Meta
Fortalecimiento del buen gobierno para el respeto y garantía de los derechos humanos (4302)	Espacios de participación promovidos a través de la implementación de un laboratorio de innovación política juvenil.	Promover un (1) espacio de participación a través de la implementación de un laboratorio de innovación política juvenil.	Espacios de participación promovidos (430200100)	0	1
Fortalecimiento del buen gobierno para el respeto y garantía de los derechos humanos (4302)	Jóvenes entre 16 y 28 años beneficiados con la implementación de una campaña de difusión de una campaña de futuras líderes.	Capacitar 8000 jóvenes entre 16 y 28 años con la implementación de una campaña de difusión de una campaña de futuras líderes, que abarca temas de salud mental, emprendimiento, arte y cultura, prevención de consumo de SIDA, fortalecimiento de habilidades básicas, resolución de conflictos, derechos sexuales y reproductivos, orientación vocacional.]	Personas capacitadas (430203400)	8000	8000



**METAS PLAN DE DESARROLLO MUNICIPAL 2024-2027**  
 Secretaría de Desarrollo Social

Línea Estratégica	Sector	Metas de Resultado 2024-2027	Programa	Metas de Producto 2024-2027	Observaciones
Territorio que integra	Inclusión social y reconstrucción	9	Atención integral de población en situación permanente de vulnerabilidad social y/o humilde (4104)	7	(7) CARTANZA EN CALLE (5) PERSONAS MAYORES
			Desarrollo integral de la primera infancia y la juventud, y fortalecimiento de las capacidades de las familias de niñas, niños y adolescentes (4105)	4	PIA
			Fortalecimiento del buen gobierno para el respeto y garantía de los derechos humanos (4502)	7	(1) FAMILIAS (1) MUJER Y EQUIDAD DE GÉNERO (2) POBLACIÓN DIVERSA (1) TRANSVERSAL: RUTA DE LA EMPATÍA (1) MUJER Y POBLACIÓN DIVERSA- CASA REFUGIO
		Inclusión social y productiva para la población en situación de vulnerabilidad (4103)	7	(2) FAMILIAS (1) MIGRACIÓN (1) MUJER Y EQUIDAD DE GÉNERO (1) PERSONA MAYOR (1) DISCAPACIDAD (1) MADRES COMUNITARIAS - PIA	

**METAS PLAN DE DESARROLLO MUNICIPAL 2024-2027**  
 Metas de Resultado

Meta resultado	Indicador	Año de la Línea Base	Línea Base	Meta	Fuente	Responsable de la Meta
Aumentar en un 30% los parámetros de los servicios sociales comunitarios del Programa de Atención Mayor	Porcentaje de parámetros de los servicios sociales comunitarios del Programa de Atención Mayor	2020	14130	18372	Pública Páramo para el diseño del inventario de familias y mapa de Bucaramanga	Pública Páramo para el diseño del inventario de familias y mapa de Bucaramanga
Disminuir a 10% la tasa de vulnerabilidad en los hogares	Tasa de vulnerabilidad en los hogares	2021	811	738	SEDEC - DANE - Población Humana	SEDEC - DANE - Población Humana
Disminuir a 20% la tasa de vulnerabilidad en hogares	Tasa de vulnerabilidad en hogares por cada 100.000 habitantes	2021	128	109	Unidad Nacional de Atención Legal y Derechos Humanos	Unidad Nacional de Atención Legal y Derechos Humanos
Disminuir a 11,4% la tasa de vulnerabilidad en hogares	Tasa de vulnerabilidad en hogares por familia	2021	11,44	11,44	ICDF	ICDF
Disminuir la pobreza moderada a 24,1%	Porcentaje de personas en pobreza moderada	2021	25,3	24,1	Catálogo SVT	Catálogo SVT
Disminuir la pobreza moderada a 14,7%	Porcentaje de personas en pobreza moderada en Bucaramanga	2021	14,2	14,7	Catálogo SVT	Catálogo SVT
Aumentar el 100% de las personas en situación de vulnerabilidad beneficiadas con el servicio comunitario	Porcentaje de personas beneficiadas con el servicio comunitario	2021	0	100%	Plan de Gestión 2023, Secretaría de Desarrollo Social	Plan de Gestión 2023, Secretaría de Desarrollo Social
Reducir el 30% los índices de pobreza y los niveles de vulnerabilidad social y/o humilde, por medio de la implementación de programas de atención social y/o productiva para la población en situación de vulnerabilidad	Índice de pobreza y vulnerabilidad social y/o humilde	2021	41.026	27.618	Plan de Gestión 2023, Secretaría de Desarrollo Social	Plan de Gestión 2023, Secretaría de Desarrollo Social
Aumentar un 1 punto de índice de vulnerabilidad social y/o humilde en Bucaramanga	Índice de vulnerabilidad social y/o humilde en Bucaramanga	2021	6	7	ICDF	ICDF

**TERRITORIO QUE INTEGRAS**  
 Familias

Programa	Producto	Meta de producto	Indicador	Línea Base	Meta
Fortalecimiento del buen gobierno para el respeto y garantía de los derechos humanos (4502)	Oficina para la atención y orientación para las familias del municipio de Bucaramanga	Otorgar una (1) oficina para la atención y orientación de familias del municipio de Bucaramanga	Oficinas para la atención y orientación ciudadana dictadas (450105100)	0	1
Inclusión social y productiva para la población en situación de vulnerabilidad (4103)	Beneficencias potenciales para quienes se gestionan la oferta de servicios sociales	Beneficiar a 150 personas en situación de vulnerabilidad con la oferta de servicios sociales	Beneficencias potenciales para quienes se gestionan la oferta social (410303100)	150	150
Fortalecimiento del buen gobierno para el respeto y garantía de los derechos humanos (4502)	Estrategia que promueva dinámicas familiares seguras	Formular e implementar una (1) estrategia que promueva dinámicas familiares seguras. (Complemento a los artículos 1, 2 y 3 de la Política Pública para las familias de Bucaramanga, Acuerdo Municipal 036 de 2019)	Estrategias de promoción de la garantía de derechos implementadas (450201100)	0	1
Inclusión social y productiva para la población en situación de vulnerabilidad (4103)	Personas atendidas con los programas nacionales de Transferencias Monetarias (Renta Ciudadana, Renta Joven, Compensación Social del IVA y Colombia Mayor) para las familias en pobreza extrema, pobreza moderada y en vulnerabilidad municipio de Bucaramanga.	Atender a 33.057 personas con los programas nacionales de Transferencias Monetarias (Renta Ciudadana, Renta Joven, Compensación Social del IVA y Colombia Mayor) de familias en pobreza extrema, pobreza moderada y en vulnerabilidad municipio de Bucaramanga.	Beneficiarios potenciales para quienes se gestionan la oferta social (410303100)	25181	31057

**TERRITORIO QUE INTEGRA**  
*Población Migrante*



Programa	Producto	Meta de producto	Indicador	Línea Base	Meta
Inclusión social y productiva para la población en situación de vulnerabilidad (1102)	Beneficiarios atendidos con la oferta social y acceso a servicios que contiene la estrategia de apoyo integral para la implementación de mecanismos de articulación para la garantía de derechos en temas de e inclusión laboral, salud social, prevención de la discriminación y la violencia, en población migrante, estereotipo, estigmatización y de acogida	Beneficiar a 25.000 personas con la oferta social y acceso a servicios que contiene la estrategia de apoyo integral para la implementación de mecanismos de articulación para la garantía de derechos en temas de e inclusión laboral, salud social, prevención de la discriminación y la violencia, en población migrante, estereotipo, estigmatización y de acogida	Beneficiarios atendidos por e quíbrico en población la oferta social (11020100)	15.000	25.000

**TERRITORIO QUE INTEGRA**  
*Habitación en Calle*



Programa	Producto	Meta de producto	Indicador	Línea Base	Meta
Atención integral de población en situación permanente de exposición social y familiar (1104)	Servicio de gestión de oferta social para la población vulnerable a través de la implementación de una estrategia de Red de Apoyo comunitario que promueva la integración del habitante de calle en la sociedad.	Brindar apoyo de gestión de oferta social al igual a 500 personas a través de la implementación de una (1) estrategia de Red de Apoyo comunitario a través de la integración del habitante de calle en la sociedad.	Personas atendidas con oferta social integral (11040100)	0	500
Atención integral de población en situación permanente de exposición social y familiar (1104)	Personas en habitación de calle que reciben bajo servicios integrales que promueven su inclusión y superación de su condición de vida	Atender a 500 personas en habitación de calle bajo servicios integrales que promuevan su inclusión y superación de su condición de vida	Personas atendidas con servicios integrales (11040200)	184	500

**TERRITORIO QUE INTEGRA**  
*Mujer y Equidad de Género*



Programa	Producto	Meta de producto	Indicador	Línea Base	Meta
Inclusión social y productiva para la población en situación de vulnerabilidad (1103)	Mujeres beneficiarias con estrategias claves a través de prevención que integran acciones de apoyo social, jurídica y vocación al en el marco de la oferta social del del Centro Integral de la mujer.	Beneficiar a 500 mujeres con estrategias comunitarias preventivas que integran componentes psicosocial, jurídica y vocacional en el marco de la oferta institucional del Centro Integral de la mujer.	Máximo de beneficiarias prevenidas para mujeres en población la oferta social (11030100)	500	500
Fortalecimiento del respeto y garantía de los derechos humanos (501)	Entrevista dirigida a mujeres de la zona rural y urbana al nivel municipal de Bucaramanga para la formación en liderazgo, política y derechos humanos, que promueva el incremento de la participación en instancias de representación.	Formar a 500 mujeres con el fortalecimiento de líderes de la zona rural y urbana del municipio de Bucaramanga para la atención de casos de mujeres víctimas de violencia, la formulación de liderazgo, política y derechos humanos, para promover la red de mujeres emprendedoras BGA.	Entrevistas de promoción de la garantía de derechos humanos (5010100)	0	500



**TERRITORIO QUE INTEGRA**  
*Persona Mayor*

Programa	Producto	Meta de producto	Indicador	Línea Base	Meta
Inclusión social y productiva para la población en situación de vulnerabilidad (1101)	Servicio de gestión de oferta social para la población vulnerable a través de la implementación de una estrategia de apoyo comunitario para la prevención y atención de la violencia contra las personas mayores.	Brindar servicio de gestión de oferta social dirigida a 1300 personas a través de la implementación de una estrategia de apoyo comunitario para la prevención y atención de la violencia contra las personas mayores.	Beneficiarios potenciales para quienes se gestiona la oferta social (41010300)	0	1300
Atención integral de población en situación permanente de desprotección social y/o familiar (1104)	Centros de vida municipal que ofrecen servicios de inclusión y atención de las personas mayores que incluye un sistema de apoyo comunitario para la prevención y atención de la violencia y/o violencia contra las personas mayores.	Maximizar el número de municipalidades en su infraestructura y atención de las personas mayores para la prestación de servicios que incluye un sistema de apoyo comunitario para la prevención y atención de la violencia y/o violencia contra las personas mayores.	Centros de vida para el adulto mayor dotados (41010100)	3	4
Atención integral de población en situación permanente de desprotección social y/o familiar (1104)	Adultos mayores voluntarios que presenten abundante conocimiento integral en salud, recreación y bienestar del tiempo libre.	Atender a 8400 adultos mayores voluntarios que presenten abundante conocimiento integral en salud, recreación y bienestar del tiempo libre.	Adultos mayores atendidos con servicios integrales (41040600)	2000	8400
Atención integral de población en situación permanente de desprotección social y/o familiar (1104)	Adultos mayores atendidos con servicios integrales en modalidad Centros Vida.	Atender a 940 adultos mayores con servicios integrales en modalidad Centros Vida.	Adultos mayores atendidos con servicios integrales (41040300)	940	940
Atención integral de población en situación permanente de desprotección social y/o familiar (1104)	Adultos mayores voluntarios a los procesos de atención integral municipal Centros Bienestar.	Aumentar a 700 la cobertura de personas mayores voluntarios en procesos de atención integral municipal Centros Bienestar.	Adultos mayores atendidos con servicios integrales (41040600)	670	700

**TERRITORIO QUE INTEGRA**  
*Personas con Discapacidad*

Programa	Producto	Meta de producto	Indicador	Línea Base	Meta
Atención integral de población en situación permanente de desprotección social y/o familiar (1104)	Personas con discapacidad del sector urbano y rural en extrema vulnerabilidad, atendidos integralmente.	Atender integralmente a 2100 personas con discapacidad del sector urbano y rural en extrema vulnerabilidad.	Personas con discapacidad atendidas con servicios integrales (410401000)	1707	2100
Inclusión social y productiva para la población en situación de vulnerabilidad (1101)	Servicio de gestión de oferta social para la población vulnerable a través de una estrategia de promoción de derechos de las personas con discapacidad y sus familias dentro de la sociedad.	Brindar el servicio de gestión de la oferta social para 4400 personas a través de una estrategia de promoción de derechos de las personas con discapacidad y sus familias dentro de la sociedad.	Beneficiarios potenciales para quienes se gestiona la oferta social (410205200)	0	4400

**TERRITORIO QUE INTEGRA**  
*Población Diversa*

Programa	Producto	Meta de producto	Indicador	Línea Base	Meta
Fortalecimiento del buen gobierno para el respeto y garantía de los derechos humanos (1007)	Estrategia de atención con la educación, salud, trabajo y/o recreación para la población con orientación sexual e identidad de género diversa.	Implementar cinco (5) estrategias de atención con inclusión, participación, empoderamiento y apoyo para impulsar el desarrollo integral de la población con orientación sexual e identidad de género diversa.	Estrategias de promoción de la garantía de derechos humanos (41070300)	0	5
Fortalecimiento del buen gobierno para el respeto y garantía de los derechos humanos (1007)	Estrategia de promoción de la garantía de derechos de la población con orientación sexual e identidad de género diversa.	Implementar una (1) estrategia de promoción de la garantía de derechos de la población con orientación sexual e identidad de género diversa.	Estrategias de promoción de la garantía de derechos humanos (41070300)	0	1



**TERRITORIO QUE INTEGR**  
PIIA

Programa	Producto	Meta de producto	Indicador	Línea Base	Meta
Desarrollo integral de la primera infancia a la juventud, y fortalecimiento de las capacidades de las familias de niñas, niños y adolescentes (4101)	Campañas de atención a la primera infancia dotadas	Dotar 5 elaciones de atención a la primera infancia	Eficciones de atención a la primera infancia dotadas (41020000)	5	5
Desarrollo integral de la primera infancia a la juventud, y fortalecimiento de las capacidades de las familias de niñas, niños y adolescentes (4101)	Campañas de promoción y prevención de los derechos de las niñas, niños, adolescentes y jóvenes y mecanismos de restablecimiento de derechos.	Realizar 32 campañas de promoción y prevención de los derechos de los niños, niñas, adolescentes y jóvenes y mecanismos de restablecimiento de derechos.	Campañas de promoción realizadas (41020400)	10	32
Inclusión social y productiva para la población en situación de vulnerabilidad (4101)	Madres conunitarias y unidades de trabajo beneficiadas con una estrategia de fortalecimiento a componentes pedagógicos, comunitario, gestión de redes y de economía de cuidado.	Beneficiar a (1000) madres conunitarias y cuidadoras de la infancia a través de una estrategia de fortalecimiento a componentes pedagógicos, comunitario, gestión de redes y de economía de cuidado.	Beneficiarias por módulos para quienes se gestionó la oferta social (41010100)	200	1000
Desarrollo integral de la primera infancia a la juventud, y fortalecimiento de las capacidades de las familias de niñas, niños y adolescentes (4101)	Niños, niñas, adolescentes beneficiados con espacios culturales, artísticos, recreativos y de juego.	Beneficiar a 70.000 niños, niñas, adolescentes con espacios culturales, artísticos, recreativos y de juego.	Niños, niñas, adolescentes y jóvenes beneficiados (41020100)	65.000	70.000
Desarrollo integral de la primera infancia a la juventud, y fortalecimiento de las capacidades de las familias de niñas, niños y adolescentes (4101)	Campañas de promoción realizadas de homenaje a la mujer para la protección de los derechos de la infancia y la protección del derecho al juego, niños y niñas	Realizar 4 campañas de promoción de homenaje a la mujer para la protección de los derechos de la infancia y la protección del derecho al juego, niños y niñas	Campañas de promoción realizadas (41020400)	4	4

**TERRITORIO QUE INTEGR**  
Transversales- Mujer y Equidad de Género, Población Diversa

Programa	Producto	Meta de producto	Indicador	Línea Base	Meta
Fortalecimiento del buen gobierno para el respeto y garantía de los derechos humanos (4302)	Estrategia que contiene la ruta de atención integral a población vulnerable con difícil acceso a la oferta institucional en los centros de atención.	Formular e implementar (1) estrategia que contiene la ruta de atención integral a población vulnerable con difícil acceso a la oferta institucional en los centros de atención.	Estrategias de promoción de la garantía de derechos implementadas (43020300)	0	1
Fortalecimiento del buen gobierno para el respeto y garantía de los derechos humanos (4302)	Oficinas para la atención, orientación y el refugio de las mujeres y población OSIGD junto con sus hijos o hijas víctimas de violencia del municipio de Bucaramanga	Dotar una (1) oficina para la atención, orientación y refugio de las mujeres y población OSIGD junto con sus hijos o hijas víctimas de violencia del municipio de Bucaramanga	Oficinas para la atención orientación ciudadanas decaes (43020100)	0	1

**METAS PLAN DE DESARROLLO MUNICIPAL 2024-2027**  
Secretaría de Desarrollo Social

Línea Estratégica	Sector	Metas de Resultado 2024-2027	Programa	Metas de Producto 2024-2027	Observaciones
Territorio que progresa	Agricultura y desarrollo rural	2	Inclusión productiva de pequeños productores rurales (1703) Infraestructura productiva y comercialización (1708) Siniestrada campesinista e inocuidad agroalimentaria (1707)	4 3 1	DESARROLLO DEL CAMPO



**METAS PLAN DE DESARROLLO MUNICIPAL 2024-2027**  
*Metas de Resultado*



Meta resultado	Indicador	Año de la Línea Base	Línea Base	Meta	Fuente	Descripción de la Fuente
Aumentar a 50K las Unidades Productivas Agrarias con asistencia técnica	Porcentaje de UPA con asistencia técnica	2024	21,34%	50K	SHPT	Indicadores de resultado 2027
Aumentar a 1K el aporte al PIB regional por actividades primarias	Valor agregado por actividades económicas - Actividades primarias	2023	0,32%	1K	SHPT	Indicadores de resultado 2027

**TERRITORIO QUE PROGRESA**  
*Desarrollo del Campo*



Programa	Producto	Meta de producto	Indicador	Línea Base	Meta
Inclusión Productiva de pequeños productores rurales (1702)	Servicio de apoyo para el acceso a maquinaria y equipos a productores del sector rural con herramientas que permitan generar valor agregado a las materias primas producidas	Brindar 40 Servicios de apoyo para el acceso a maquinaria y equipos a Productores del sector rural con herramientas que permitan generar valor agregado a las materias primas producidas. (1702014)	Productores beneficiados con acceso a maquinaria y equipo (170201403)	5	40
Inclusión Productiva de pequeños productores rurales (1702)	Servicio de apoyo para el fomento de la asociatividad de pequeños productores rurales de los tres corregimientos del municipio Bucaramanga	Brindar 5 Servicio de apoyo para el fomento de la asociatividad de pequeños productores rurales de los tres corregimientos del municipio Bucaramanga	Asociaciones creadas (170201100)	0	5
Inclusión Productiva de pequeños productores rurales (1702)	Servicio de apoyo para el fomento organizativo de la Agricultura Familiar y Campesina (1702017)	Fortalecer 150 productores agropecuarios de Bucaramanga, incrementando la cobertura de familias del sector rural en las mercados y su formación en cadenas de valor.	Productores agropecuarios apoyados (170201703)	100	150
Inclusión Productiva de pequeños productores rurales (1702)	Servicio de Asistencia técnica dirigida a pequeños productores (1702015)	Brindar el servicio de asistencia técnica a 1023 beneficiarios	Pequeños productores rurales atendidos técnicamente (170201503)	0	1023
Salud agropecuaria e inocuidad agroalimentaria (1707)	Servicios de vacunación para especies animales de interés agropecuario en los tres corregimientos paritando el servicio sanitario sobre el tema a formalización contra brotes de bovinos.	Monitorar el Servicio de vacunación para 2400 animales de interés agropecuario en los tres corregimientos garantizando el servicio sanitario sobre el tema a formalización contra brotes de bovinos.	Animales de animales vacunados (170704200)	2400	2400
Infraestructura productiva y comercialización (1709)	Servicio de apoyo a la producción de las cadenas agrícolas, forestales, pecuarias	Apoyar 1 cadena productiva agrícola, forestal o pecuaria	Cadenas productivas apoyadas (170910503)	0	1

**METAS PLAN DE DESARROLLO MUNICIPAL 2024-2027**  
*Secretaría de Desarrollo Social*



Línea Estratégica	Sector	Meta de Resultado 2024-2027	Programa	Meta de Producto 2024-2027	Observaciones
Territorio Seguro	Inclusión social y reconciliación	1	Desarrollo Integral de la primera infancia y la juventud, y fortalecimiento de las capacidades de las familias de niñas, niños y adolescentes (4102)	1	FSA





METAS PLAN DE DESARROLLO MUNICIPAL 2024-2027  
Metas de Resultado



Meta resultado	Indicador	Año en la Línea Base	Línea Base	Meta	Fuente	Descripción de la Fuente
Disminuir a 15,44 índice de interrelación de problemáticas	Índice de interrelación de problemáticas	2023	16,44	15,44	ICBF	ICBF

TERRITORIO SEGURO  
PIIA

Programa	Proyecto	Meta de producto	Indicador	Línea Base	Meta
Desarrollo integral de la primera infancia a la juventud, y fortalecimiento de las capacidades de las familias de niñas, niños y adolescentes (P1102)	NIños, niñas, adolescentes y sus familias atendidos con un enfoque de inclusión social	Atender a 33.000 niños, niñas, adolescentes y sus familias con un enfoque de inclusión social	NIños, niñas, adolescentes y jóvenes atendidos en los procesos de restablecimiento en la administración de justicia. (11013400)	37.311	30.000

4. Secretaría del Interior

El Dr. (CR) Gildardo Rayo Rincón – Secretario del Interior – a iniciar la exposición del componente programático;

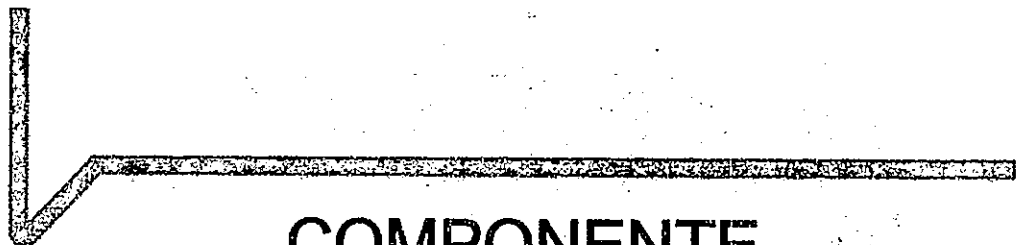

COMPONENTE  
PROGRAMÁTICO  
Secretaría de Interior  
Plan de Desarrollo 2024-2027



JAIME ANDRÉS  
BELTRÁN MARTÍNEZ  
ALCALDE 2024 - 2027

LÍNEA ESTRATÉGICA	TOTAL METAS	2024	2025	2026	2027	TOTAL
Territorio que integra	8	\$ 3.172.377.245	\$ 1.290.000.000	\$ 1.620.000.000	\$ 1.620.000.000	\$ 7.702.377.245
Territorio que progresa	1	\$ 750.000.000	\$ 390.000.000	\$ 450.000.000	\$ 450.000.000	\$ 2.040.000.000
Territorio seguro	18	\$ 24.152.244.228	\$ 14.160.064.075	\$ 15.357.965.519	\$ 16.577.310.858	\$ 70.247.584.680
Territorio sostenible	5	\$ 33.963.951.381	\$ 15.550.000.000	\$ 16.537.500.000	\$ 17.364.375.000	\$ 83.415.826.381
Pasivos Exigibles		\$ 1.769.617.086				
<b>TOTAL</b>	<b>28</b>	<b>\$ 63.808.190.540</b>	<b>\$ 31.390.064.075</b>	<b>\$ 33.965.465.519</b>	<b>\$ 36.011.685.858</b>	<b>\$ 165.175.405.991</b>



## Metas estratégicas

Disminuir la Pobreza multidimensional 10,2%.

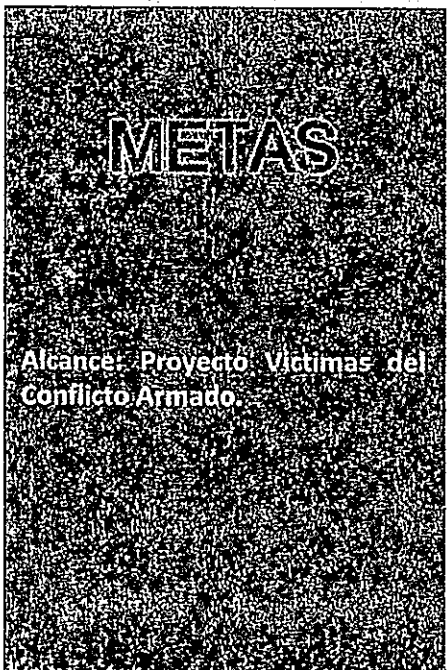

**Meta de resultado:**

- Aumentar en 2,94 el % de víctimas que superaron la situación de vulnerabilidad.

**Programa:** Atención, asistencia y reparación integral a las víctimas.

**Meta producto:**

- Implementar de manera articulada, un (1) Plan de Acción Territorial-PAT de la política pública para las víctimas.
- Beneficiar a 1800 personas víctimas del conflicto armado interno con servicio de ayuda y atención humanitaria.
- Atender el 100% de los servicios de asistencia funeraria para la población víctima del conflicto armado interno solicitados.
- Realizar 4 eventos de asistencia técnica para la participación de las víctimas del conflicto armado interno.



**Meta de resultado:**

- Disminuir a 42,22% la tasa de violencia intrafamiliar contra niños, niñas y adolescentes menores de 18 años.

**Programa:** Desarrollo integral de la primera infancia a la juventud, y fortalecimiento de las capacidades de las familias de niñas, niños y adolescentes.

**Meta producto: :**

- Brindar servicio de protección integral a 250 niños, niñas, adolescentes y jóvenes a través de la modalidad de hogar de paso.



Alcance: Proyectos ARN,  
Barristas.



Meta de resultado:

- Disminuir la pobreza multidimensional al 10,2%.

Programa: Inclusión social y productiva para la población en situación de vulnerabilidad.

Meta producto:

- Beneficiar a 700 personas población vulnerable con servicio de gestión de oferta social a través de una estrategia para el desarrollo de habilidades productivas.

## Metas estratégicas

Índice de competitividad de Bucaramanga  
7,31 puntos.



**JAIME ANDRÉS  
BELTRÁN MARTÍNEZ**  
ALCALDE 2024 - 2027



**Meta de resultado:**

- Disminuir a 13,5 el Déficit cualitativo de vivienda (Censo).

**Programa:** Ordenamiento territorial y desarrollo urbano.

**Meta producto:**

- Mantener en operación 17.650 metros cuadrados de Plazas de mercado a cargo de la Administración del municipio de Bucaramanga.

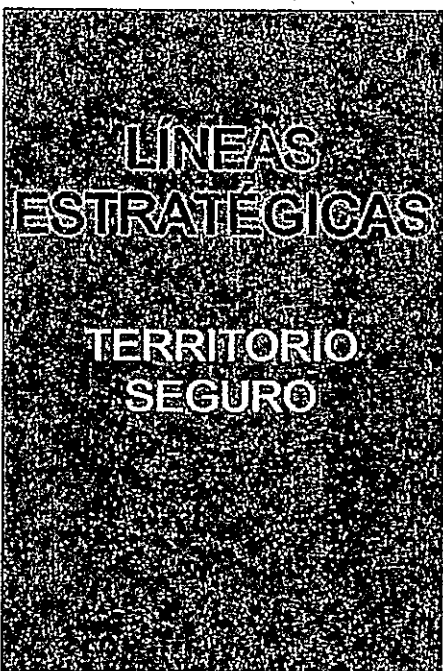

## Metas estratégicas

Disminuir a 14,1 la tasa de homicidios.



**Meta de resultado:**

- Disminuir a 109 la tasa de violencia Intrafamiliar.

**Programa:** Fortalecimiento de la convivencia y la seguridad ciudadana.

**Meta producto:**

- Adecuar una (1) comisaría de familia en el municipio.
- Dotar una (1) comisaría de familia en el municipio.

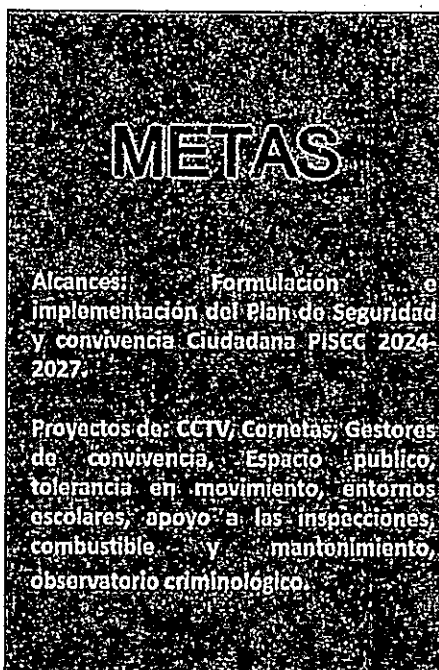

**Meta de resultado:**

- Disminuir a 14,1 la tasa de homicidios en el municipio de Bucaramanga.

**Programa:** Fortalecimiento de la convivencia y la seguridad ciudadana.

**Meta producto: :**

- Realizar un (1) documento de lineamiento técnico Plan Integral de Seguridad y Convivencia Ciudadana PISCC.
- Apoyar financieramente nueve (9) proyectos de convivencia y seguridad ciudadana.



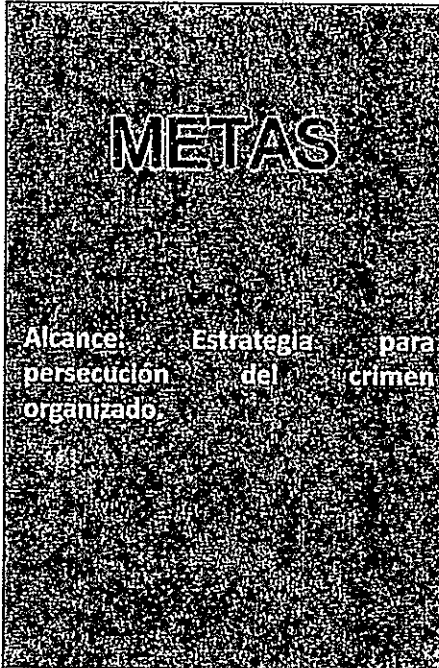

**Meta de resultado:**

- Disminuir a 14,1 la tasa de homicidios en el municipio de Bucaramanga.

**Programa:** Fortalecimiento de la política criminal del Estado colombiano

**Meta producto:**

- Elaborar un (1) Documento de planeación sobre fortalecimiento para la persecución del crimen organizado y otros fenómenos criminales.

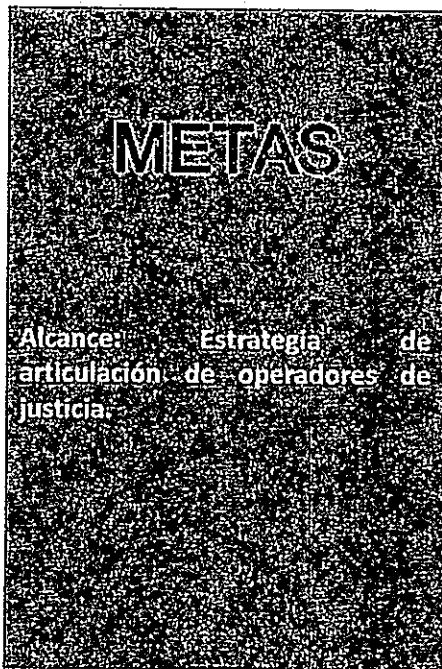

**Meta de resultado:**

- Disminuir a 14,1 la tasa de homicidios en el municipio de Bucaramanga.

**Programa:** Promoción al acceso a la justicia.

**Meta producto:**

- Implementar (1) un sistema local de justicia para la articulación entre los operadores de los Servicio de Justicia.

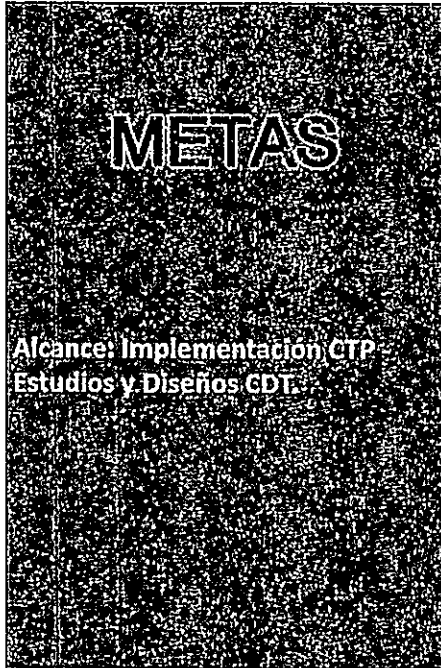

**Meta de resultado:**

- Disminuir a 231,9 la tasa de lesiones Interpersonales en el municipio de Bucaramanga.

**Programa: Fortalecimiento de la convivencia y la seguridad ciudadana.**

**Meta producto:**

- Adecuar una (1) Infraestructura para la promoción a la cultura de la legalidad y la convivencia centro de traslado por protección-CTP.
- Dotar una (1) Infraestructura para la promoción a la cultura de la legalidad y la convivencia del centro de traslado por protección-CTP.
- Realizar un (1) documento metodológico de estudios y diseños para el centro de detección transitoria CDT para población sindicada del municipio de Bucaramanga.

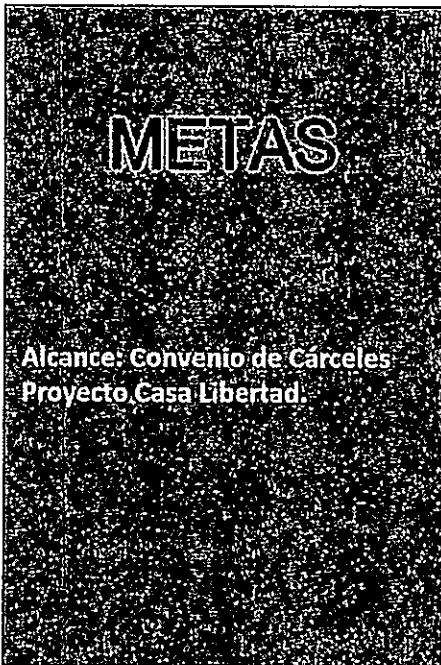

**Meta de resultado:**

- Disminuir a 231,9 la tasa de lesiones interpersonales en el municipio de Bucaramanga.

**Programa: Sistema penitenciario y carcelario en el marco de los derechos humanos.**

**Meta producto:**

- Beneficiar a 2432 personas privadas de la libertad con servicios de bienestar en el municipio de Bucaramanga.
- Brindar (1) asistencia técnica de resocialización con inclusión social en el municipio de Bucaramanga.

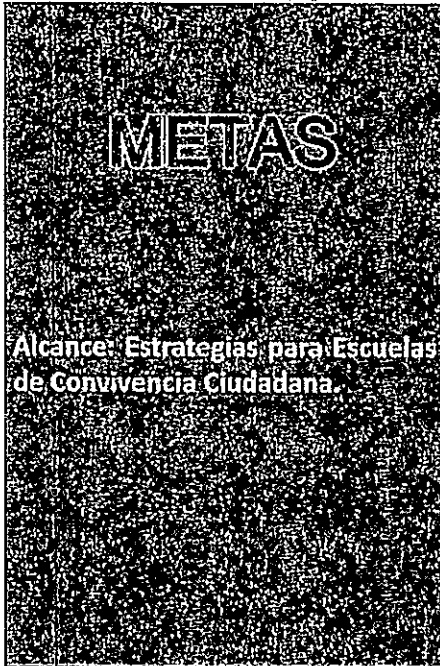

**Meta de resultado:**

- Disminuir a 40% la primera medida correctiva al Código Nacional de Policía más Impuesta en el municipio de Bucaramanga.

**Programa:** Fortalecimiento de la convivencia y la seguridad ciudadana.

**Meta producto:**

- Realizar asistencia técnica a 1 instancia territorial en el marco del programa fortalecimiento de la convivencia y la seguridad ciudadana.
- Crear 1 escuela territorial de convivencia ciudadana en el municipio.



**Meta de resultado:**

- Disminuir a 40% la primera medida correctiva al Código Nacional de Policía más Impuesta en el municipio de Bucaramanga.

**Programa:** Fortalecimiento del buen gobierno para el respeto y garantía de los derechos humanos.

**Meta producto:**

- Cofinanciar 6 proyectos en materia de derechos humanos en el municipio de Bucaramanga.

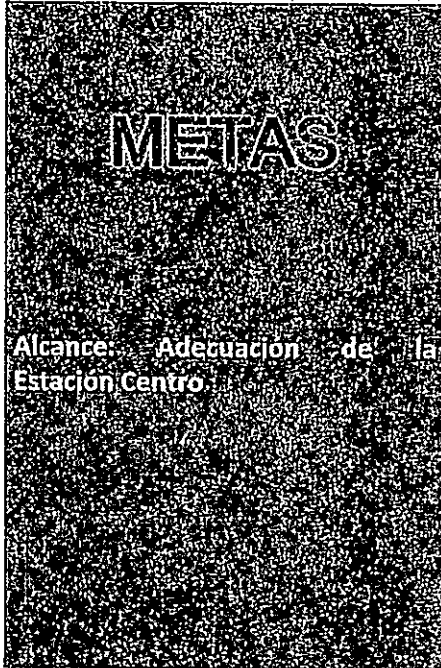

**Meta de resultado:**

- Disminuir a 989 la tasa de hurto común en el municipio de Bucaramanga.

**Programa:** Fortalecimiento de la convivencia y la seguridad ciudadana.

**Meta producto:**

- Adecuar y dotar un (1) comando de policía en el municipio.

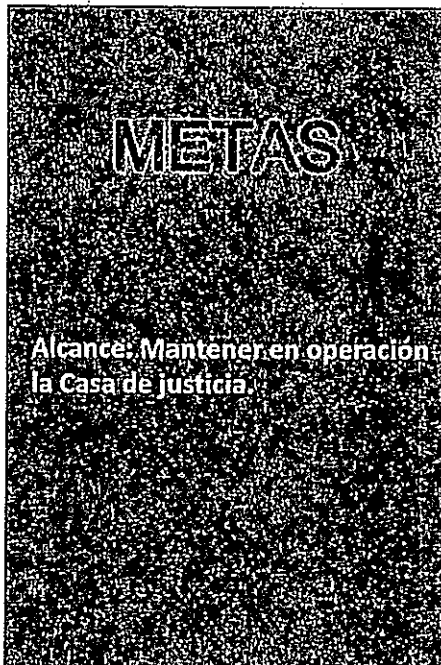

**Meta de resultado:**

- Incrementar a 2888 los acuerdos en todas las ramas del derecho.

**Programa:** Promoción al acceso a la justicia.

**Meta producto:**

- Mantener en operación una (1) casa de la justicia en el municipio de Bucaramanga.



## Metas estratégicas

Disminuir a 12% las áreas de ecosistemas degradados.



### Meta de resultado:

- Reducir a 34 puntos el índice municipal de riesgo ajustado por capacidades.

Programa: Gestión del riesgo de desastres y adaptación al cambio climático

### Meta producto:

- Elaborar 30 documentos de planeación para el fortalecimiento de las capacidades de la gestión del riesgo de desastres y emergencias.
- Realizar 4 obras de Infraestructura para mitigación y atención de desastres.
- Apoyar el 23,000 de las personas afectadas por situaciones de emergencia, desastres o declaratorias de calamidad pública.
- Implementar y mantener 35 Sistemas de Alertas Tempranas para eventos de inundaciones y remoción en masa, para la gestión del riesgo.
- Elaborar 8 estudios sobre riesgo de desastres en asentamientos humanos.

### 5. Secretaria Administrativa/ DADEP/ OATIC

La Dra. Sonia Yaneth García Benítez -Secretaria Administrativa- inicia la exposición del componente programático del Plan de Desarrollo.



**JAIME ANDRÉS  
BELTRÁN MARTÍNEZ**  
ALCALDE 2024 - 2027



**JAIME ANDRÉS  
BELTRÁN MARTÍNEZ**  
ALCALDE 2024 - 2027

## Secretaría Administrativa

Secretaría: Dra. Sonnja Yaneth García Benites

Presentación de Metas Plan de Desarrollo 2024-2027



**JAIME ANDRÉS  
BELTRÁN MARTÍNEZ**  
ALCALDE 2024 - 2027

**LÍNEA  
ESTRATÉGICA**

**SECTOR DE  
INVERSIÓN**

**TERRITORIO QUE  
GENERA VALOR**

**GOBIERNO  
TERRITORIAL**



**JAIME ANDRÉS  
BELTRÁN MARTÍNEZ**  
ALCALDE 2024 - 2027

Meta: Realizar un (01) documento metodológico de actualización de un estudio para la modernización de la estructura administrativa de la Alcaldía de Bucaramanga (4599020).

Esta meta tendrá como objetivo:

1. Revisar los resultados del diagnóstico institucional presentados en el documento denominado "Estudio Técnico para el rediseño Institucional de la administración central de Bucaramanga".
2. Establecer plan de trabajo para la actualización del estudio técnico de rediseño de la entidad, acorde a las necesidades identificadas y las apuestas políticas establecidas en el plan de gobierno del Alcalde Municipal.
3. Formular propuesta de rediseño institucional para la Administración Municipal de Bucaramanga, conforme a la metodología orientada por el Departamento Administrativo de la Función Pública y el marco normativo vigente.
4. Socialización metodológicos de los resultados del diagnóstico y propuestas de ajuste, modificación o creación de los instrumentos de gestión para la administración Municipal de Bucaramanga, con los diferentes grupos de interés.
5. Presentación de los instrumentos de gestión resultados del proceso metodológicos para su aprobación, de conformidad a las competencias señaladas en la constitución y la Ley.
6. Adopción de los instrumentos de gestión para la implementación de la propuesta del estudio técnico para el rediseño y/o reorganización institucional de la administración central de la Alcaldía de Bucaramanga; que permita su fortalecimiento y cumplimiento tanto de sus objetivos institucionales, las funciones constitucionales y legales y las apuestas políticas aprobadas por la ciudadanía en el plan de gobierno para la administración 2024 - 2027





**JAIME ANDRÉS  
BELTRÁN MARTÍNEZ**  
ALCALDE 2024 - 2027



**JAIME ANDRÉS  
BELTRÁN MARTÍNEZ**  
ALCALDE 2024 - 2027

**Meta:** Apoyar financieramente el talento humano de la entidad a través del Plan Institucional de Capacitación y Plan Institucional de Bienestar e Incentivos (4599038).

El Municipio de Bucaramanga, cuenta con una planta de personal que asciende a 408 empleos, de los cuales 86 empleos (21.23%) son de libre nombramiento y remoción, 10 de la planta transitoria (2.46%) y 309 (el 76.29%), corresponden al sistema de Carrera Administrativa. Adicional a ello para efectos del Plan de Bienestar y capacitación se incluye una planta de 250 servidores públicos de la planta de establecimientos educativos que administra la secretaria de educación. De acuerdo al Plan de Bienestar Laboral y capacitación aprobado en el Comité de desempeño Institucional, la administración tiene la obligación de realizar la ejecución del mismo, teniendo en cuenta las necesidades que tienen actualmente los servidores de la Entidad y los resultados obtenidos en la evaluación de clima y cultura del año anterior.



**JAIME ANDRÉS  
BELTRÁN MARTÍNEZ**  
ALCALDE 2024 - 2027

**Meta:** Realizar un (01) documento metodológico para la formulación y adopción del programa "Cultura Organizacional 2.0 - Plan Estratégico de Servicio al Ciudadano"

Para garantizar el cumplimiento de las características fundamentales de una atención de calidad a la ciudadanía, la Alcaldía de Bucaramanga busca implementar acciones de mejora para la gestión y atención a los ciudadanos que requieren de los servicios y programas establecidos en la oferta institucional de la entidad, teniendo en cuenta los factores de accesibilidad que garantizan una atención incluyente y de calidad. Para cumplir con este planteamiento se proyecta fortalecer cada uno de los procesos internos de atención al ciudadano y de cultura organizacional existentes el para brindar una atención eficiente accesible e incluyente que mejore los índices de satisfacción de los ciudadanos, usuarios directos de la entidad.



**JAIME ANDRÉS  
BELTRÁN MARTÍNEZ**  
ALCALDE 2024 - 2027

**Meta:** Dotar una (01) sede del Centro Administrativo Municipal - CAM por medio de la adquisición de mobiliario y equipos tecnológicos

Como todos conocen la alcaldía de Bucaramanga ha ido incrementando en personal propio de planta como la necesidad de espacios para personas de apoyo externas (contratistas), con el fin de poder avanzar en las metas, propuestas y procesos que se brindan a la ciudadanía y para el municipio a nivel general. El Centro Administrativo Municipal está comprendido por dos fases (FASE 1 y FASE 2) en las cuales operan dieciséis (16) dependencias con locaciones adecuadas para cumplir las funciones específicas de los cargos, que comprende aparte del recurso humano, mobiliario, equipos de cómputo, impresoras, y archivadores entre otros, que garantizan un óptimo servicio a los clientes internos y externos.



**JAIME ANDRÉS  
BELTRÁN MARTÍNEZ**  
ALCALDE 2024 - 2027



**JAIME ANDRÉS  
BELTRÁN MARTÍNEZ**  
ALCALDE 2024 - 2027

**Meta: Implementar dos (02) Sistemas de Gestión en la administración municipal (4599023)**

Con esta meta se pretende implementar dos sistemas de gestión de suma importancia para la administración municipal, entre los que se encuentran el sistema de gestión de calidad y el sistema de Gestión de Seguridad y Salud en el Trabajo (SG-SST).

- Diagnostico del sistema de gestión SG-SST actual.
- Diagnostico del sistema de gestión de Calidad Actual.
- Creación del documento técnico para la implementación del sistema de gestión SG-SST.
- Creación del documento técnico para la implementación del sistema de gestión de calidad.
- Inicio de las fases de implementación de los Sistemas de gestión SG-SST y de gestión de calidad.



**JAIME ANDRÉS  
BELTRÁN MARTÍNEZ**  
ALCALDE 2024 - 2027

**Meta: Implementar una (01) estrategias para el Sistema de Gestión Documental de la Administración Municipal (4599023)**

El Plan Institucional de Archivos es un instrumento archivístico que permite agrupar la planeación, seguimiento e implementación de aspectos relevantes de los procesos de gestión documental y administración de archivos en cumplimiento de las normas y directrices determinadas por el Archivo General de la Nación - AGN. Este proyecto se basará en las acciones y actividades establecidas en el Plan Institucional de Archivos - PINAR para la vigencia 2024.

Este proyecto tiene como principal objetivo cumplir con las acciones y actividades de mejora establecidas en el PINAR para la Vigencia 2024, entre las actividades se encuentra:

- Adquirir los equipos necesarios que permitan garantizar el cumplimiento de la normatividad para la preservación y custodia de los archivos.
- Contar con los profesionales necesarios para garantizar el adecuado manejo, organización y custodia del archivo.
- Adeuar los espacios físicos para el cumplimiento de la normatividad con relación a las características de custodia que deben contener los lugares destinados a archivo.



**JAIME ANDRÉS  
BELTRÁN MARTÍNEZ**  
ALCALDE 2024 - 2027

**DADEP**



**JAIME ANDRÉS  
BELTRÁN MARTÍNEZ**  
ALCALDE 2024 - 2027



**JAIME ANDRÉS  
BELTRÁN MARTÍNEZ**  
ALCALDE 2024 - 2027

Meta: Realizar un (01) documento metodológico para la actualización de la caracterización de los vendedores informales del municipio de Bucaramanga (4599020).

De esta manera, a las actividades de planeación, diseño, gestión y sostenibilidad del espacio público se vincularán las organizaciones de base y de la sociedad civil que guardan interés en estos procesos, tales como organizaciones de vendedores ambulantes, de vendedores estacionarios, de comerciantes, deportivas, culturales, y de poblaciones particulares: juveniles, tercera edad, discapacitados, entre otros.

Es responsabilidad de las autoridades asegurar la participación y el fortalecimiento de las organizaciones de base y de la sociedad civil en los procesos de planeación y gestión del espacio público, igualmente, diseñar e implementar mecanismos de gestión social.

Ahora bien, con lo anterior el documento metodológico no solo es una caracterización más, si no el punto de partida para consolidar la data sobre la realidad a hoy que mueve las ventas informales en Bucaramanga de cara a la vulnerabilidad de las personas que se dedican a vender informalmente y posterior la herramienta como insumo para la puesta en marcha de un plan de acción como parte de un macro proyecto que permita la transición de informalidad a la formalidad.

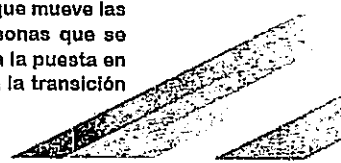

**JAIME ANDRÉS  
BELTRÁN MARTÍNEZ**  
ALCALDE 2024 - 2027

# **PRENSA Y COMUNICACIONES**

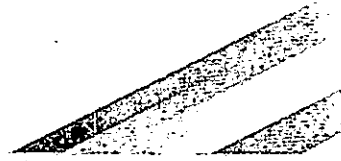

**JAIME ANDRÉS  
BELTRÁN MARTÍNEZ**  
ALCALDE 2024 - 2027

**LÍNEA  
ESTRATÉGICA**

**SECTOR DE  
INVERSIÓN**

**TERRITORIO QUE  
PROGRESA**

**TECNOLOGÍAS DE  
LA INFORMACIÓN Y  
LA COMUNICACIÓN.**

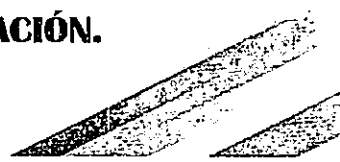



**JAIME ANDRÉS  
BELTRÁN MARTÍNEZ**  
ALCALDE 2024 - 2027



**JAIME ANDRÉS  
BELTRÁN MARTÍNEZ**  
ALCALDE 2024 - 2027

1. Realizar un (01) documento metodológico para la actualización de la caracterización de los vendedores informales del municipio de Bucaramanga (4599020).
2. Elaborar 12 Documentos de planeación como plan de medios, para informar a la ciudadanía, sobre proyectos, políticas, programas, oferta institucional en los diferentes medios de comunicación (radio, prensa, televisión, digital, impresos)
3. Publicar 83 contenidos digitales de campañas sobre posicionamiento de ciudad.



**JAIME ANDRÉS  
BELTRÁN MARTÍNEZ**  
ALCALDE 2024 - 2027

# OATICS



**JAIME ANDRÉS  
BELTRÁN MARTÍNEZ**  
ALCALDE 2024 - 2027

## LÍNEA ESTRATÉGICA

## SECTOR DE INVERSIÓN

**TERRITORIO QUE  
PROGRESA**

**TECNOLOGÍAS  
DE LA  
INFORMACIÓN Y  
LA  
COMUNICACIÓN.**

**CIENCIA,  
TECNOLOGÍA E  
INNOVACIÓN.**

### 6. Secretaría de Planeación

La Arquitecta Lyda Ximena Rodríguez -Secretaria de Planeación- inicia la exposición del componente programático de su secretaria.



**JAIME ANDRÉS  
BELTRÁN MARTÍNEZ**  
ALCALDE 2024 - 2027

**COMPONENTE PROGRAMÁTICO**  
**Plan de Desarrollo**  
**"Bucaramanga Avanza Segura"**  
**2024 - 2027**



Arquitecta. Lyda Ximena Rodríguez Acevedo  
Secretaría de Planeación

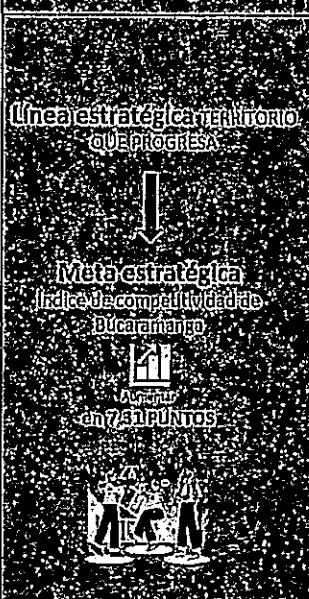

**META ESTRATÉGICA**

**TERRITORIO QUE  
PROGRESA**



Aumentar

Índice de competitividad de Bucaramanga  
en  
**7,31 PUNTOS**



**IDENTIFICACIÓN**

**META DE RESULTADO:** Reducir a 34 puntos el índice municipal de riesgo ajustado por capacidades

**PROGRAMA:** Gestión del riesgo de desastres y adaptación al cambio climático.

**META PRODUCTO:** Elaborar 2 estudios de riesgos de desastres sobre Amenaza, Vulnerabilidad y Riesgo - AVR para sectores objeto de legalización y regularización del municipio.

**ALCANCE:**

- Actualización de la base de datos de barrios
- Georreferenciación asentamientos
- Realización de visitas y reconocimiento de campo a nuevos sectores que estén o no estén en DRMI
- Diagnósticos de los sectores identificados

Recursos propios del presupuesto participativo años anteriores 2021

**\$ 1.173.501.924,15**

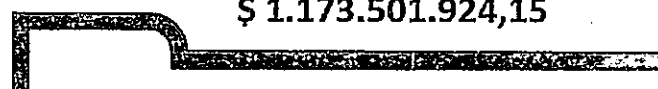



**JAIME ANDRÉS  
BELTRÁN MARTÍNEZ**  
ALCALDE 2024 - 2027



**IDENTIFICACIÓN**

**META DE RESULTADO:** Mejorar el Índice de desempeño Institucional en 95 puntos.

**PROGRAMA:** Ordenamiento territorial y desarrollo urbano.

**META PRODUCTO:** Documentos de planeación elaborados para la revisión excepcional del Plan de Ordenamiento Territorial - POT del municipio de Bucaramanga.

**ALCANCE:**

- Proceso de concertación y aprobación
- Reorganización territorial (zona rural y componente ambiental).

Recursos propios - 2024

**\$ 200.000.000,00**

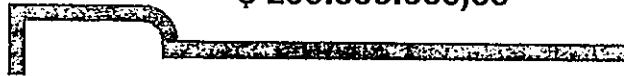

**META ESTRATÉGICA**

**TERRITORIO QUE  
GENERA VALOR**



Mejorar

Índice de desempeño Institucional  
en  
**95 PUNTOS**

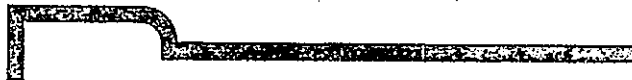

**IDENTIFICACIÓN**

**META DE RESULTADO:** Mejorar el Índice de desempeño Institucional en 95 puntos.

**PROGRAMA:** Fortalecimiento del buen gobierno para el respeto y garantía de los derechos humanos

**META PRODUCTO:** Promover 9 espacios de participación ciudadana, mediante la estrategia de presupuestos participativos y audiencias públicas de rendición de cuentas.

**ALCANCE:**

- Impulsar los presupuestos participativos (acuerdos) existentes
- Reformar el acuerdo municipal de presupuestos participativos
- Organización del Comité de presupuestos participativos
- Reuniones con la comunidad
- Seguimiento a los acuerdos de presupuestos participativos
- Informes y vistas técnicas de obras

Recursos propios - 2024

**\$ 300.000.000,00**

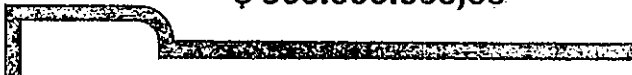

**Línea estratégica TERRITORIO QUE PROGRESA**

↓

**Meta estratégica Índice de competitividad Bucaramanga**

**en 75 PUNTOS**

**LÍNEA ESTRATÉGICA**

**Línea estratégica TERRITORIO QUE GENERA VALOR**

↓

**Meta estratégica Índice de desempeño Institucional**

**en 95 PUNTOS**



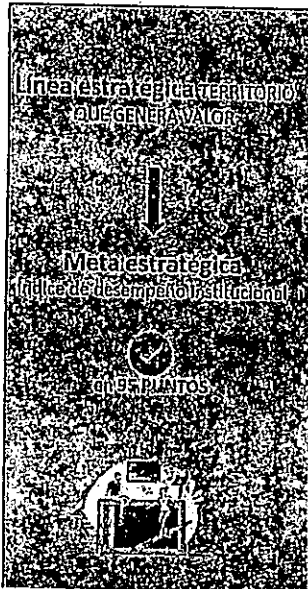

**IDENTIFICACIÓN**

**META DE RESULTADO:** Mejorar el Índice de desempeño Institucional en 95 puntos.  
**PROGRAMA:** Fortalecimiento a la gestión y dirección de la administración pública territorial  
**META PRODUCTO:** Realizar 11.122 (29) documentos de lineamientos técnicos en el Municipio de Bucaramanga.

**ALCANCE:**

• Visitas técnicas de control de norma urbana	\$	593.000.000,00
• Instrumentos de ordenamiento y desarrollo territorial	\$	214.331.905,85
• Plan maestro de espacio público (p.e. El loro)	\$	800.000.000,00
• Encuesta multipropósito	\$	200.000.000,00
• Legalización de barrios - Curaduría cero	\$	864.000.000,00

Recursos propios - 2024

**\$ 2.671.331.905,85**

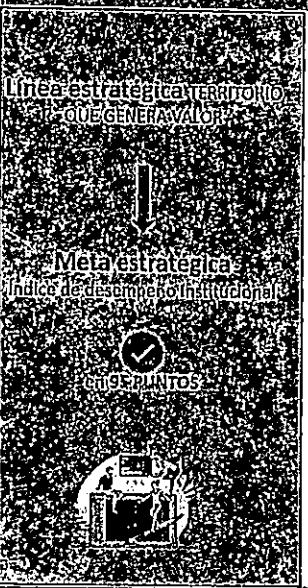

**IDENTIFICACIÓN**

**META DE RESULTADO:** Mejorar el Índice de desempeño Institucional en 95 puntos.  
**PROGRAMA:** Fortalecimiento a la gestión y dirección de la administración pública territorial  
**META PRODUCTO:** Implementar un (01) sistema de información para el seguimiento y evaluación a la planeación estratégica del municipio de Bucaramanga.

**ALCANCE:**  
Software GDE  
Desarrollar la plataforma de seguimiento y monitoreo a políticas públicas y PDM.  
Desarrollar la plataforma de seguimiento y visualización del control de norma urbana.

Recursos propios - 2024

**SIN RECURSOS**

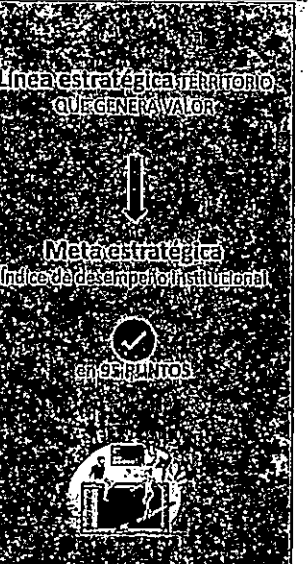

**IDENTIFICACIÓN**

**META DE RESULTADO:** Mejorar el Índice de desempeño Institucional en 95 puntos.  
**PROGRAMA:** Fortalecimiento a la gestión y dirección de la administración pública territorial  
**META PRODUCTO:** Actualizar (01) sistema de gestión documental de la base de datos del archivo físico (planoteca) de la Secretaría de Planeación de acuerdo con la normatividad vigente.

**ALCANCE:**  
Realizar la clasificación documental según la tabla de retención documental.  
Alimentar el inventario documental  
Informes de licencia urbanística  
Inventario natural  
Archivo de licencias urbanísticas de las curadurías

Recursos propios - 2024

**\$ 244.068.094,00**

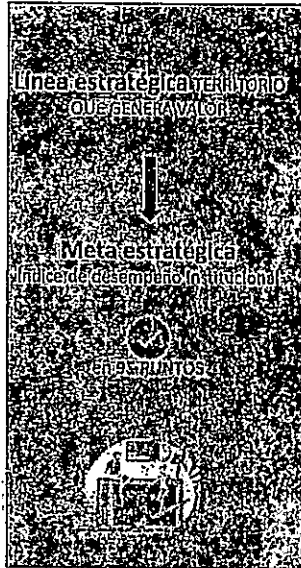

**IDENTIFICACIÓN**

**META DE RESULTADO:** Mejorar el Índice de desempeño Institucional en 95 puntos.  
**PROGRAMA:** Fortalecimiento del buen gobierno para el respeto y garantía de los derechos humanos  
**META PRODUCTO:** Brindar servicio de asistencia técnica y apoyo a un (1) Consejo Territorial de Planeación del municipio de Bucaramanga.  
**ALCANCE:**  
 Apoyo administrativo y logístico al CTP  
 Capacitación a los miembros del Comité

Recursos propios - 2024

**\$ 30.000.000,00**

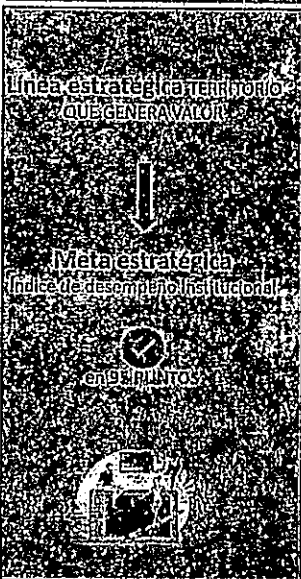

**IDENTIFICACIÓN**

**META DE RESULTADO:** Mejorar el Índice de desempeño Institucional en 95 puntos.  
**PROGRAMA:** Generación de la Información geográfica del territorio nacional  
**META PRODUCTO:** Actualizar un (1) Servicio de Información geográfica, geodésica y cartográfica para el mantenimiento del sistema de estratificación urbana y rural del municipio de Bucaramanga  
**ALCANCE:**  
 Levantamiento y verificación de información en campo en la zona urbana y rural  
 Realizar el registro y actualización de los datos alfanuméricos en el sistema de Información del municipio.  
 Emitir los actos administrativos y certificados de estratificación.  
 Mantener en funcionamiento del comité de estratificación.  
 Capacitar a los miembros del comité de estratificación  
 Sistema Único de Información de Trámites (SUIT)  
 Automatización de los trámites del municipio.

Recursos propios - 2024

**\$ 537.918.647,00**



**IDENTIFICACIÓN**

**META DE RESULTADO:** Mejorar el Índice de desempeño Institucional en 95 puntos.  
**PROGRAMA:** Fortalecimiento a la gestión y dirección de la administración pública territorial  
**META PRODUCTO:** Realizar la encuesta de información a 113.400 hogares para el registro administrativo de SISBEN en el municipio de Bucaramanga.  
**ALCANCE:**  
 Realizar encuestas nuevas para ingresar por primera vez al SISBEN, modificaciones, cambio de domicilio o Incapacidad.  
 Descentralización de la oferta institucional  
 Mantener actualizada la base de datos  
 Implementación de puntos móviles (en cada comuna y 3 corregimientos)  
 Apoyo Jurídico proceso y solicitudes de acciones de tutela, derechos de petición.

Recursos propios - 2024

**\$ 1.164.100.000,00**

Linea estratégica territorio QUE GENERA VALOR

↓

Meta estratégica Índice de desempeño Institucional

en 9 PUNTOS



### IDENTIFICACIÓN

**META DE RESULTADO:** Mejorar el Índice de desempeño Institucional en 95 puntos.  
**PROGRAMA:** Fortalecimiento a la gestión y dirección de la administración pública territorial  
**META PRODUCTO:** Brindar servicio de asistencia técnica a 16 dependencias, para el fortalecimiento de los procesos de planeación institucional de la administración municipal.  
**ALCANCE:** GDE (Proyectos, políticas públicas, MIPG, participación ciudadana, requerimientos antes de control, PAAC y/o programa de transparencia y ética pública y mapas de riesgos, PAE, calidad, PQRS, presupuesto y plan anual de adquisiciones).

Recursos propios - 2024

**\$ 2.390.500.000,00**

Linea estratégica territorio QUE GENERA VALOR

↓

Meta estratégica Índice de desempeño Institucional

en 9 PUNTOS



### IDENTIFICACIÓN

**META DE RESULTADO:** Mejorar el Índice de desempeño Institucional en 95 puntos.  
**PROGRAMA:** Fortalecimiento a la gestión y dirección de la administración pública territorial  
**META PRODUCTO:** Realizar 8 documentos de planeación para la formulación y/o evaluación de políticas públicas del municipio de Bucaramanga.  
**ALCANCE:** Lineamientos para la formulación de políticas públicas sectoriales.

Recursos propios - 2024

**SIN RECURSOS**

## 7. Secretaría Jurídica

La Dra. Paola Andrea Mateus -Secretaria Jurídica- inicia la exposición del componente programático de su secretaria.

## METAS SECRETARÍA JURÍDICA PLAN DE DESARROLLO 2024-2027 - BUCARAMANGA AVANZA SEGURA

Presentado por: Paola Andrea Mateus Pachón  
Secretaria Jurídica - Municipio de Bucaramanga



## LINEA: TERRITORIO QUE GENERAL VALOR

Sector: Gobierno Territorial

Sector: Gobierno Territorial	<p><b>META RESULTADO:</b> Mejorar el Índice de desempeño Institucional en 95 puntos</p> <p>De 93,8 a 95.</p>	<p>Programa: Fortalecimiento a la gestión y dirección de la administración pública territorial</p>	<p><b>META DE PRODUCTO</b> Capacitar a 70 personas para el fortalecimiento a la gestión y dirección de la administración pública territorial, enfocada en la prevención del Daño Antijurídico.</p>	<p>RECURSOS CUATRIENIO</p> <p><b>\$71.420.800</b></p>
------------------------------	--	--	--	---

## LINEA: TERRITORIO QUE GENERAL VALOR

Sector: Justicia y del Derecho

Sector: Justicia y del Derecho	<p><b>META RESULTADO:</b> Mejorar el Índice de desempeño Institucional en 95 puntos.</p> <p>De 93,8 a 95.</p>	<p>Programa: Defensa Jurídica del Estado</p>	<p><b>META DE PRODUCTO</b> Implementar una (01) relatoría de conceptos, circulares y directrices emitidas por la Secretaría Jurídica y actos administrativos emanados por el Municipio de Bucaramanga.</p>	<p>RECURSOS CUATRIENIO</p> <p><b>\$706.522.201,6</b></p>
--------------------------------	---	--	--	--

## LINEA: TERRITORIO QUE GENERAL VALOR

Sector: Justicia y del Derecho

Sector: Justicia y del Derecho	<p><b>META RESULTADO:</b> Mejorar el Índice de desempeño Institucional en 95 puntos.</p> <p>De 93,8 a 95.</p>	<p>Programa: Defensa Jurídica del Estado</p>	<p><b>META DE PRODUCTO</b> Realizar 1 (un) documento de lineamientos técnicos en temáticas de prevención del daño antijurídico en el municipio de Bucaramanga</p>	<p>RECURSOS CUATRIENIO</p> <p><b>\$1.059.783.302,4</b></p>
--------------------------------	---	--	---	--



## LINEA: TERRITORIO QUE GENERAL VALOR

Sector: Justicia y del Derecho

<b>Programa: Defensa Jurídica del Estado</b>	<b>META DE PRODUCTO</b> Realizar 1 (un) documento de lineamientos técnicos en temáticas de prevención del daño antijurídico en el municipio de Bucaramanga	<b>Actividades</b>

## LINEA: TERRITORIO QUE GENERAL VALOR

Sector: Organismos de Control

<b>Sector: Organismos de Control</b>	<b>META RESULTADO:</b> Mejorar el Índice de desempeño Institucional en 95 puntos.  De 93,6 a 95.	<b>Programa: Lucha contra la Corrupción</b>	<b>META DE PRODUCTO</b> Realizar un (01) documento técnico que consolide una estrategia en materia de transparencia y lucha contra la corrupción incluida la implementación de la Política Pública de Transparencia en el Municipio de Bucaramanga.	<b>RECURSOS CUATRIENIO</b>	\$776.718.496

## LINEA: TERRITORIO QUE GENERAL VALOR

Sector: Organismos de Control

<b>Programa: Lucha contra la Corrupción</b>	<b>META DE PRODUCTO</b> Realizar un (01) documento técnico que consolide una estrategia en materia de transparencia y lucha contra la corrupción incluida la implementación de la Política Pública de Transparencia en el Municipio de Bucaramanga.	<b>Actividades</b>

### 8. Secretaria de Hacienda

El Dr. Reynaldo Jose D'Silva Uribe -Secretario de Hacienda- inicia la exposición del componente programático.



**JAIME ANDRÉS  
BELTRÁN MARTÍNEZ**  
ALCALDE 2024 - 2027



**JAIME ANDRÉS  
BELTRÁN MARTÍNEZ**  
ALCALDE 2024 - 2027

## SECRETARIA DE HACIENDA



**JAIME ANDRÉS  
BELTRÁN MARTÍNEZ**  
ALCALDE 2024 - 2027

## SECRETARIA DE HACIENDA

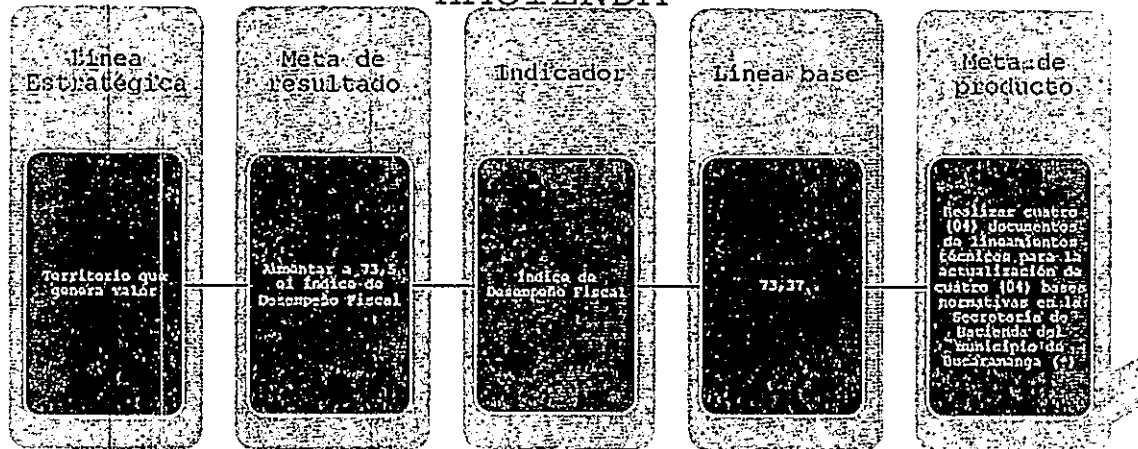

(\*) Estatuto Tributario Municipal, Reglamento Interno de Recaudo de Cartera, Manuales de Contabilidad y Estatu



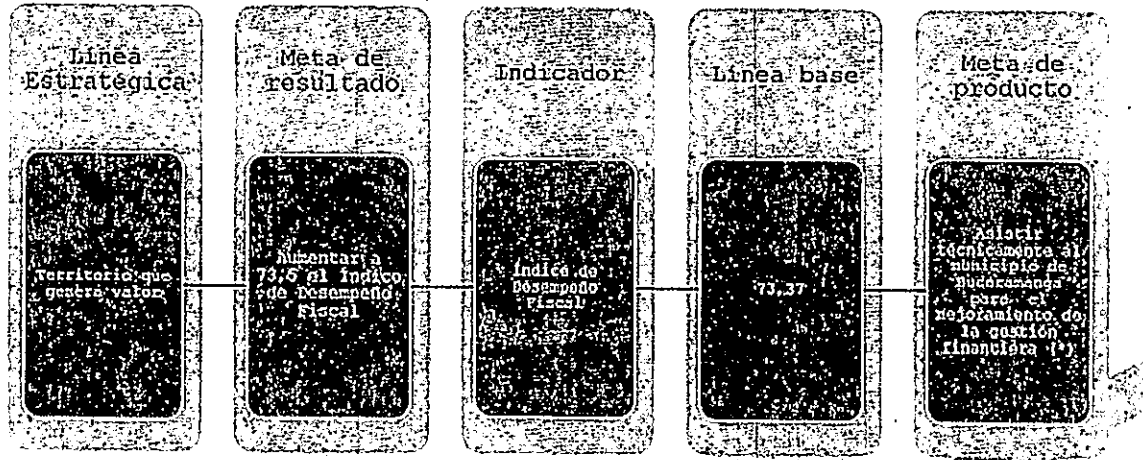

(\*) Asistencia y acompañamiento técnico, financiero y presupuestal a las secretarías y entes descentralizados

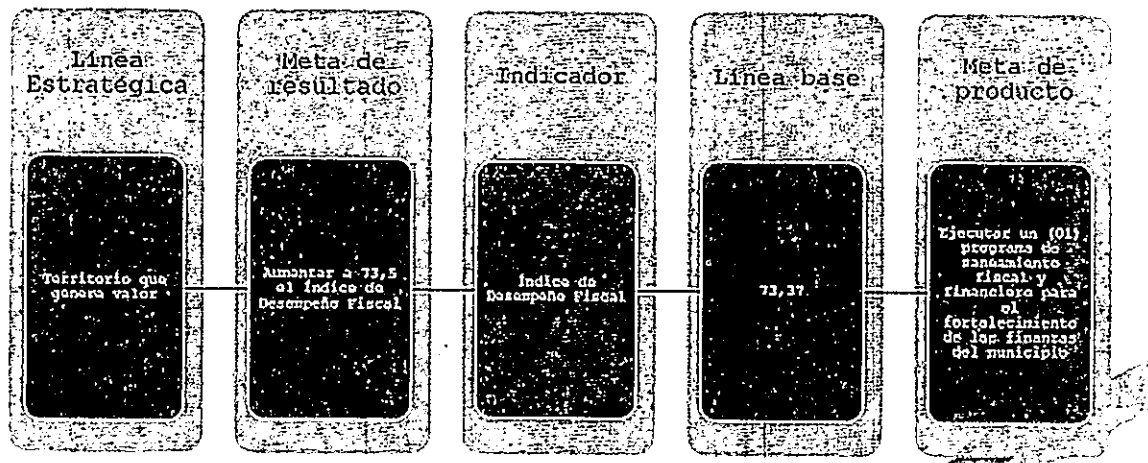

## 9. Secretaria de Infraestructura

El arquitecto Jorge Alejandro García Henao -Secretario de Infraestructura- inicia la exposición del componente programático.



**JAIME ANDRÉS BELTRÁN MARTÍNEZ**  
ALCALDE 2024 - 2027



**JAIME ANDRÉS BELTRÁN MARTÍNEZ**  
ALCALDE 2024 - 2027



**SECTORES DONDE SOMOS RESPONSABLES**  
Secretaría de Infraestructura



**JAIME ANDRÉS BELTRÁN MARTÍNEZ**  
ALCALDE 2024 - 2027

Objetivo	Indicador	Unidad de medida	Valor	Responsable	
TERRITORIO SOSTENIBLE	Aumentar a 9 m <sup>2</sup> de espacio público por habitante	Adecuar 100,000 metros cuadrados de espacio público (4002020)	Espacio público adecuado	300,000	Secretaría de Infraestructura
	Aumentar a 9 m <sup>2</sup> de espacio público por habitante	Construir 2 parques nuevos en el municipio	Parques construidos	2	Secretaría de Infraestructura
	Aumentar a 5 m <sup>2</sup> de espacio público por habitante	Mantener 100 parques en el municipio	Parques mantenidos	100	Secretaría de Infraestructura
	Aumentar a 9 m <sup>2</sup> de espacio público por habitante	Mantener 1,005,851 metros cuadrados de zonas verdes	Zonas verdes mantenidas	1,005,851	Secretaría de Infraestructura
	Reducir 2% las emisiones de CO <sub>2</sub> del sector energía en Bucaramanga	Apoyar la implementación de proyectos de energía no contaminantes de energía que beneficie a 10,000 personas	Usos no contaminados	50,000	Secretaría de Infraestructura
	Incrementar a 93.4 % la tasa de cobertura de acueducto	Construir 1 acueducto en el sector rural del municipio	Acueductos construidos	1	Secretaría de Infraestructura
	Incrementar a 93.4 % la tasa de cobertura de acueducto	Optimizar 2 acueductos en el sector rural o en barrios legalizados del municipio	Acueductos optimizados	2	Secretaría de Infraestructura



**JAIME ANDRÉS BELTRÁN MARTÍNEZ**  
ALCALDE 2024 - 2027

**SECTORES DONDE SOMOS RESPONSABLES**  
secretaría de Infraestructura



**JAIME ANDRÉS BELTRÁN MARTÍNEZ**  
ALCALDE 2024 - 2027

Linea de trabajo	Meta	Objetivo	Acciones	Indicador	Responsable
TERRITORIO LOBTENIBLE	Incrementar a 80% la tasa de ocupación de 30000 viviendas	Operar 4 acciones de mejoramiento urbano	Alfabetización operarios	4	Secretaría de Infraestructura
	Aumentar a 20% de aguas canalizadas urbanas tratadas	Construir 15 unidades sanitarias por adelantado	Unidades sanitarias con saneamiento básico mejorado	10	Secretaría de Infraestructura
TERRITORIO QUE PROGRESA	Aumentar a 20% de aguas canalizadas urbanas tratadas	Apoyar el crecimiento y mejoramiento de la red de alcantarillado de Bucaramanga	Proyectos de mejoramiento	1	Secretaría de Infraestructura
	Aumentar a 1% el índice SIFIP municipal por adelantado	Aumentar el Índice de mejoramiento	Flujos de recursos económicos	1	Secretaría de Infraestructura
TERRITORIO QUE PROGRESA	Disminuir a 113 la tasa de mortalidad por accidentes de tránsito terrestre	Realizar el Mejoramiento de las condiciones de tránsito	Mantenimiento vial	3	Secretaría de Infraestructura

**SECTORES DONDE SOMOS RESPONSABLES**  
secretaría de Infraestructura



**JAIME ANDRÉS BELTRÁN MARTÍNEZ**  
ALCALDE 2024 - 2027

Linea de trabajo	Meta	Objetivo	Acciones	Indicador	Responsable
TERRITORIO QUE PROGRESA	Disminuir a 123 la tasa de mortalidad por accidentes de tránsito terrestre	Realizar mejoramiento a 10 puentes de la ciudad	Puentes peatonales con mejoramiento	10	Secretaría de Infraestructura
	Disminuir a 123 la tasa de mortalidad por accidentes de tránsito terrestre	Construir 3 Puentes en la zona educativa de la ciudad	Puentes educativos en la zona educativa	3	Secretaría de Infraestructura
	Disminuir a 123 la tasa de mortalidad por accidentes de tránsito terrestre	Construir 2 puentes peatonales en la zona educativa de la ciudad	Puentes peatonales en la zona educativa	2	Secretaría de Infraestructura
	Disminuir a 123 la tasa de mortalidad por accidentes de tránsito terrestre	Realizar mejoramiento a 5 Puentes vehiculares de la red vial urbana	Flujos de recursos económicos	5	Secretaría de Infraestructura
	Disminuir a 123 la tasa de mortalidad por accidentes de tránsito terrestre	Construir 1 Puente vehicular en la zona educativa de la ciudad	Puentes educativos en la zona educativa	3	Secretaría de Infraestructura
	Disminuir a 123 la tasa de mortalidad por accidentes de tránsito terrestre	Realizar 4 Estudios de pre-inversión para la red vial municipal	Estudios de pre-inversión para la red vial municipal	4	Secretaría de Infraestructura



**JAIME ANDRÉS BELTRÁN MARTÍNEZ**  
ALCALDE 2024 - 2027

**SECTORES DONDE SOMOS RESPONSABLES**  
secretaría de infraestructura



**JAIME ANDRÉS BELTRÁN MARTÍNEZ**  
ALCALDE 2024 - 2027

Linea Estratégica	Meta resultante	Valor de inversión	Indicador	Unidad	Responsable
TERMINO QUE PROGRESA	Contribuir a 13.3 la tasa de mortalidad por accidentes de transporte terrestre	Contribuir a 170 y 2013 en la ciudad	Muertes por accidentes	1	Secretaría de Infraestructura
	Contribuir a 13.3 la tasa de mortalidad por accidentes de transporte terrestre	Hechos 20 por 04.0113 en las calles del municipio	Volumen de hechos	20	Secretaría de Infraestructura
	Contribuir a 13.3 la tasa de mortalidad por accidentes de transporte terrestre	Proyectos de inversión por valor de 100 millones de pesos	Valor de inversión en proyectos de infraestructura	80	Secretaría de Infraestructura
	Contribuir a 13.3 la tasa de mortalidad por accidentes de transporte terrestre	Creación de 2000 nuevos empleos en el sector de infraestructura	Planes de inversión	2000	Secretaría de Infraestructura
	Contribuir a 13.3 la tasa de mortalidad por accidentes de transporte terrestre	Proyectos de inversión por valor de 300 millones de pesos	Valor de inversión en proyectos de infraestructura	110	Secretaría de Infraestructura
Contribuir a 13.3 la tasa de mortalidad por accidentes de transporte terrestre	Contribuir a 100 millones de pesos en la inversión	Plan de inversión en el sector de infraestructura	1	Secretaría de Infraestructura	

**SECTORES DONDE SOMOS RESPONSABLES**  
secretaría de infraestructura



**JAIME ANDRÉS BELTRÁN MARTÍNEZ**  
ALCALDE 2024 - 2027

Linea Estratégica	Meta resultante	Valor de inversión	Indicador	Unidad	Responsable
TERMINO QUE PROGRESA	Contribuir a 13.3 la tasa de mortalidad por accidentes de transporte terrestre	Contribuir a 10 millones de pesos en la inversión	Valor de inversión en el sector de infraestructura	1	Secretaría de Infraestructura
	Contribuir a 13.3 la tasa de mortalidad por accidentes de transporte terrestre	Contribuir a 5 km de obras de infraestructura	Obras de infraestructura completadas	5	Secretaría de Infraestructura
	Contribuir a 13.3 la tasa de mortalidad por accidentes de transporte terrestre	Proyectos de inversión por valor de 10 millones de pesos	Valor de inversión en proyectos de infraestructura	20	Secretaría de Infraestructura
	Contribuir a 13.3 la tasa de mortalidad por accidentes de transporte terrestre	Creación de 200 nuevos empleos en el sector de infraestructura	Número de empleos en el sector de infraestructura	200	Secretaría de Infraestructura
	Contribuir a 13.3 la tasa de mortalidad por accidentes de transporte terrestre	Proyectos de inversión por valor de 200 millones de pesos	Valor de inversión en proyectos de infraestructura	21943	Secretaría de Infraestructura



**JAIME ANDRÉS  
BELTRÁN MARTÍNEZ**  
ALCALDE 2024 - 2027

**SECTORES DONDE SOMOS RESPONSABLES**  
secretaría de Infraestructura



**JAIME ANDRÉS  
BELTRÁN MARTÍNEZ**  
ALCALDE 2024 - 2027

Unidad Ejecutora	Actividad	Meta de procesos	Indicador	Valor	Responsable
TERRITORIO QUE PROGRESA	Planear el Índice de Necesidades Básicas Insatisfechas - INBIS - en el Área Urbana y R.U.C.	Trasportar y entregar 18.000 metros cúbicos de agua potable en cantidad que permita cubrir el mayor número de zonas de cobertura del municipio.	Apoyo técnico y financiero	10000	Secretaría de Infraestructura
TERRITORIO QUE INTEGRA	Implementar el D.E. de las zonas de cobertura y su relación con los servicios de conservación de los edificios y servicios de las oficinas, salones y las salones	Brindar 2 servicios de mantenimiento del patrimonio cultural mueble e inmueble de interés de Bucaramanga	Servicios de restauración del patrimonio cultural mueble e inmueble	3	Secretaría de Infraestructura
TERRITORIO QUE GENERA VALOR	Mejorar el Índice de Desarrollo Institucional en 55 puntos	Construir los 200 proyectos contemplados en el Plan de Desarrollo de Bucaramanga	Servicios comunes contemplados	3	Secretaría de Infraestructura
	Mejorar el Índice de Desarrollo Institucional en 55 puntos	Alcanzar 1000 obras de infraestructura contempladas en el Plan de Desarrollo de Bucaramanga	Salarios comunes de los empleados	4	Secretaría de Infraestructura

**SECTORES DONDE SOMOS RESPONSABLES**  
secretaría de Infraestructura



**JAIME ANDRÉS  
BELTRÁN MARTÍNEZ**  
ALCALDE 2024 - 2027

Unidad Ejecutora	Actividad	Meta de procesos	Indicador	Valor	Responsable
TERRITORIO QUE PROGRESA	Mejorar el Índice de Desarrollo Institucional en 55 puntos	Apoyar la ejecución de los 200 proyectos contemplados en el Plan de Desarrollo de Bucaramanga para el desarrollo de la ciudad en el área de infraestructura	Entidades, programas y proyectos contemplados	3	Secretaría de Infraestructura
TERRITORIO QUE GENERA VALOR	Mejorar el Índice de Desarrollo Institucional en 55 puntos	Alcanzar 1000 obras de infraestructura que son prioritarias para hacer los procesos administrativos y promover el desarrollo de las entidades dentro de la administración	Servicios comunes	2	Secretaría de Infraestructura
TERRITORIO QUE GENERA VALOR	Mejorar el Índice de Desarrollo Institucional en 55 puntos	Elaborar 200 estudios de pre-inversión para la realización de proyectos en las zonas de prioridad de desarrollo de la ciudad para la construcción de la infraestructura en el municipio	Estudios de pre-inversión elaborados	4	Secretaría de Infraestructura



**JAIME ANDRÉS  
BELTRÁN MARTÍNEZ**  
ALCALDE 2024 - 2027

**SECTORES DONDE SOMOS RESPONSABLES**  
secretaría de Infraestructura



**JAIME ANDRÉS  
BELTRÁN MARTÍNEZ**  
ALCALDE 2024 - 2027

Unidad Estratégica	Medio Plazo	Objetivo Mediano	Indicador	Meta	Responsable
	Dotar de 600 latas de agua potable en el municipio de Bucaramanga	Construir 15.223 latas de agua potable en la zona de desarrollo urbano del municipio de Bucaramanga	Letras de servicios públicos	51223	Secretaría de Infraestructura - Bucaramanga
Territorio seguro	Dotar de 200 latas de agua potable en el municipio de Bucaramanga	Elaborar 2 Documentos de estudio técnico para regular la prestación de servicios públicos a BELLAS	Índice de documentos	2	Secretaría de Infraestructura - Bucaramanga
	Dotar de 250 latas de agua potable en el municipio de Bucaramanga	Elaborar 1 Documento de estudio técnico para regular la prestación de servicios públicos a BELLAS	Estado de datos generados	1	Secretaría de Infraestructura - Bucaramanga

**SECTORES DONDE SOMOS CORRESPONSABLES**  
secretaría de Infraestructura



**JAIME ANDRÉS  
BELTRÁN MARTÍNEZ**  
ALCALDE 2024 - 2027

Unidad Estratégica	Medio Plazo	Objetivo Mediano	Indicador	Meta	Responsable
Territorio que avanza					





**JAIME ANDRÉS BELTRÁN MARTÍNEZ**  
ALCALDE 2024 - 2027

**SECTORES DONDE SOMOS CORRESPONSABLES**  
secretaría de infraestructura



**JAIME ANDRÉS BELTRÁN MARTÍNEZ**  
ALCALDE 2024 - 2027

Unidad	Indicador	Meta	Valor	Unidad	Indicador	Meta	Valor
TERRITORIO QUI-INTIGRA	Atención en los 105 los 105 sectores de las 105 veredas con el Programa de Personajes	Atender a 540 mil habitantes con servicios básicos en modalidad Carbono Vivo	100%	Sec. Destino Social	Secretaría de Salud, Secretaría de Asistencia, Secretaría de Infraestructura, D. CEP, Secretaría de Interior		
	Destinar a 12,44 millones de inversión de infraestructura	Destinar a 12 millones de inversión a la primera etapa	100%		Sec. Destino Social	Secretaría de Infraestructura	
TERRITORIO QUI-GENEPAVALOR	Atender en los 105 los 105 sectores de las 105 veredas con el Programa de Personajes	Atender a 540 mil habitantes con servicios básicos en modalidad Carbono Vivo	100%	Sec. Destino Social	Secretaría de Infraestructura		

**SECTORES DONDE SOMOS CORRESPONSABLES**  
secretaría de infraestructura - Alumbrado Navideño



**JAIME ANDRÉS BELTRÁN MARTÍNEZ**  
ALCALDE 2024 - 2027

Unidad	Indicador	Meta	Valor	Unidad	Indicador	Meta	Valor
Territorio Qui-Integra							

La Ley 819 de 2016 en su ARTÍCULO 350. Destinación.

El impuesto de alumbrado público como actividad inherente al servicio de energía eléctrica se destina exclusivamente a la prestación, mejora, modernización y ampliación de la prestación del servicio de alumbrado público, incluyendo suministro, administración, operación, mantenimiento, expansión y desarrollo tecnológico asociado. PARÁGRAFO. Las Entidades Territoriales en virtud de su autonomía, podrán complementar la destinación del impuesto a la actividad de iluminación ornamental y navideña en los espacios públicos.

Con ese parágrafo matamos el problema de la iluminación del puente la novena y todos los años la iluminación ornamental.

Debe ir a concejo para que debatirlo y aprobarlo.

**10. INDERBU**

El Dr. William Niño Mancipe -Director del INDERBU- da inicio a la exposición del componente programático.



JAIME ANDRÉS  
BELTRÁN MARTÍNEZ  
ALCALDE 2024 - 2027

# Componente programático Plan de Desarrollo INDERBU



William Rodolfo Niño Mancipe

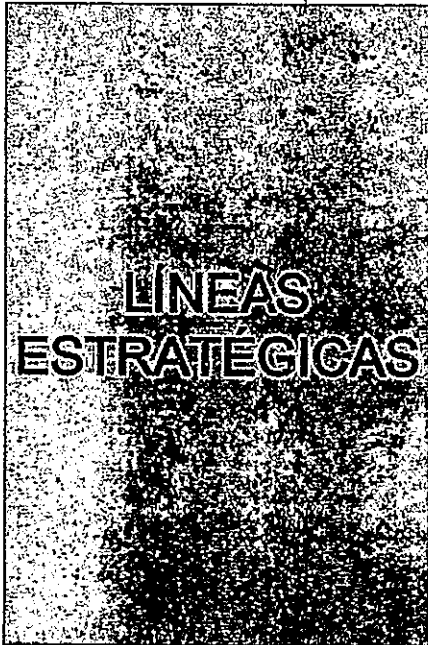

## Metas estratégicas



Territorio  
seguro

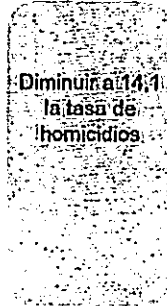

Territorio que  
integra

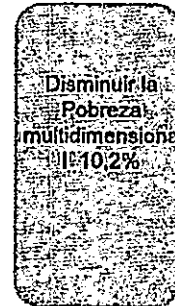



## COMPONENTE PROGRAMÁTICO



Meta resultado	Indicador	Línea Base	Programa	Meta de producto	Indicador	Línea Base	Meta
Disminuir a 109 la tasa de violencia intrafamiliar	Tasa de violencia intrafamiliar por cada 100.000 habitantes	188	Desarrollo integral de la primera infancia a la juventud, y fortalecimiento de las capacidades de las familias de niñas, niños y adolescentes	Atender 5000 familias con servicios de promoción en temas de dinámica relacional y desarrollo autónomo	Número de familias atendidas	0	5000

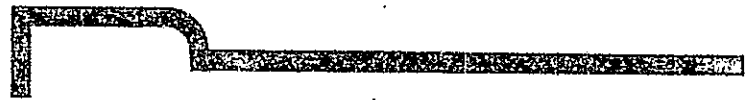

## COMPONENTE PROGRAMÁTICO



Meta resultado	Indicador	Línea Base	Programa	Meta de producto	Indicador	Línea Base	Meta
Incrementar a 13.000 niñas, niños y adolescentes que acceden a servicios deportivos, recreativos, de actividad física y aprovechamiento del tiempo libre	Niñas, niños y adolescentes que acceden a servicios deportivos, recreativos, de actividad física y aprovechamiento del tiempo libre	4200	Fomento a la recreación, la actividad física y el deporte (4321)	Visitar a 13.000 niñas, niños, adolescentes y jóvenes en escuelas deportivas del municipio	Niñas, niños, adolescentes y jóvenes visitados en escuelas deportivas (430103702)	4000	13000
Incrementar a 225.000 los beneficiarios participantes en deporte, recreación, actividad física y jornadas escolares complementarias	Beneficiarios participantes en deporte, recreación, actividad física y jornadas escolares complementarias	40102	Fomento a la recreación, la actividad física y el deporte (4321)	Visitar a 150.000 personas que acceden a servicios deportivos recreativos (deporte asociado, recreación y actividad física) y jornadas escolares de aprovechamiento del tiempo libre en el municipio	Personas que acceden a servicios deportivos, recreativos y de actividad física (430103702)	41200	225000
Incrementar a 215.000 los beneficiarios participantes en deporte, recreación, actividad física y jornadas escolares complementarias	Beneficiarios participantes en deporte, recreación, actividad física y jornadas escolares complementarias	40103	Fomento a la recreación, la actividad física y el deporte (4321)	Beneficiar a 20.000 personas con servicios de apoyo a la actividad física, recreación y deporte en organismos de deporte (4302103)	Personas beneficiadas (430103103)	11000	20000





## COMPONENTE PROGRAMÁTICO



Meta resultado	Indicador	Unidad de medida	Programa	Meta de producto	Indicador	Unidad Base	Meta
Incrementar a 101 escenarios deportivos y recreativos en condiciones de calidad para el desarrollo de programas	Escenarios deportivos y recreativos en condiciones de calidad para el desarrollo de programas	93	Fomento a la recreación, la actividad física y el deporte (4101)	Poner en operación 18 infraestructuras deportivas en el municipio	Infraestructura deportiva en operación (410100100)	18	18
Incrementar a 101 escenarios deportivos y recreativos en condiciones de calidad para el desarrollo de programas	Escenarios deportivos y recreativos en condiciones de calidad para el desarrollo de programas	93	Fomento a la recreación, la actividad física y el deporte (4101)	Mantener 10 infraestructuras deportivas en el municipio	Infraestructura deportiva mantenida (410100100)	10	10
Disminuir a 36% la población joven que no estudia ni trabaja (JNTS)	Porcentaje de población joven que estudia ni trabaja (JNTS)	17,4	Desarrollo integral de la primera infancia a la juventud, y fortalecimiento de las capacidades de las familias de niñas, niños y adolescentes. (4102)	Mejorar la calidad de vida de la juventud	Edificaciones de atención a la adolescencia y juventud (410200200)	6	9
Disminuir a 16% la población joven que no estudia ni trabaja	Porcentaje de población joven que estudia ni trabaja (JNTS)	17,4	Desarrollo integral de la primera infancia a la juventud, y fortalecimiento de las capacidades de las familias de niñas, niños y adolescentes. (4102)	Fortalecer y asociarse con las comunidades para el fortalecimiento de las actitudes y construcción de acciones prioritarias de derechos en el municipio	Acciones ejecutadas con las comunidades, redes de apoyo social (410204200)	0	9

### 11. INSTITUTO MUNICIPAL CULTURA Y TURISMO- IMCT

La Dra. Maylin Tatiana Jaramillo -Directora del IMCT- procede a exponer el componente programático

## PROGRAMACIÓN ESTRATÉGICA 2024-2027

Maylin Tatiana Jaramillo Bermúdez  
Directora General



Instituto  
Municipal de  
Cultura y Turismo



**PLAN ESTRATÉGICO IMCT**

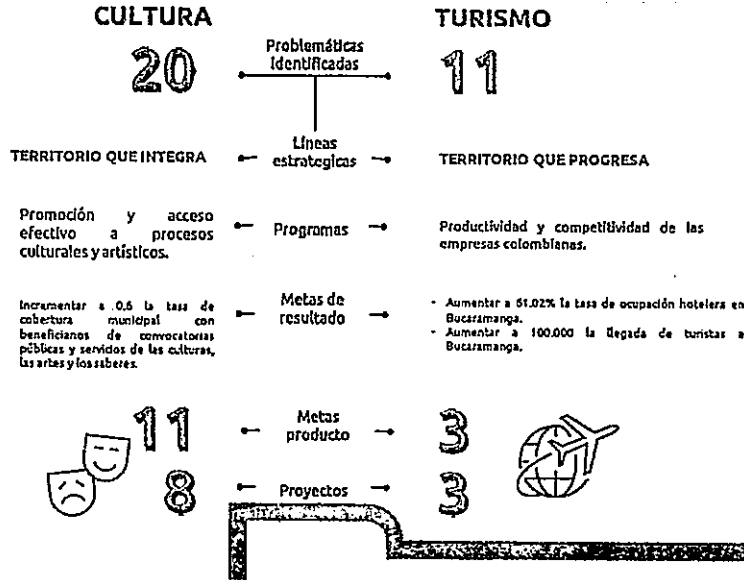

Meta producto Cultura
Brindar apoyo financiero al sector artístico y cultural a través de mil (1000) estímulos en convocatorias, nacionales, departamentales y/o municipales para fomentar la creación, investigación, itinerancia, distribución y/o comercialización artística, cultural, creativa y de gestión cultural.
Fortalecer tres (3) servicios de circulación artística y cultural a través del territorio Cultural, creativo, turístico y de los saberes
Realizar cinco (5) Documentos de Planeación elaborados, actualizados e implementados para el desarrollo de un territorio cultural y turístico de Bucaramanga.
Promover actividades culturales como eventos basados en las manifestaciones culturales, turísticas y/o tradicionales de Bucaramanga como ciudad región
Implementar servicios de educación informal en áreas artísticas y culturales implementado en la Biblioteca Gabriel Turbay y sus bibliotecas satélite a través del fomento de las habilidades de lectura, escritura y oralidad en la ciudad de Bucaramanga.
Brindar el servicio de acceso y aprovechamiento a los procesos culturales y artísticos a través de herramientas tecnológicas y de comunicación

Meta producto Cultura
Ofrecer servicios de apoyo al proceso de formación artística y cultural implementado a través de dos (2) programas de formación en artes, oficios y saberes en el Municipio de Bucaramanga y sus zonas rurales.
Elaborar dos (2) documentos de lineamientos técnicos sobre el inventario de los BIC de Interés Cultural y atractivos turísticos del ámbito municipal con las que cuenta la entidad territorial elaborado
Brindar servicio de salvaguardia al patrimonio inmaterial a través del proceso de identificación, documentación, investigación, recuperación, preservación, protección, promoción, valoración, transmisión y revitalización del patrimonio inmaterial del municipio de Bucaramanga.
Intervenir el patrimonio material inmueble a través de la recuperación de obras del patrimonio artístico visual, bibliográfico y documental del Municipio de Bucaramanga.
Aislar técnicamente a través del fortalecimiento a los consejos de Cultura

Meta Producto Turismo
Realizar siete (7) campañas que consoliden la promoción de Bucaramanga como epicentro Turístico
Realizar 5 recorridos turísticos para la ciudad de Bucaramanga
Dotar ocho (8) equipamientos turísticos en Bucaramanga
Sedes dotadas con mobiliario y demás elementos requeridos para apoyar la prestación de los servicios de la entidad.

**METAS DE PRODUCTO**

**PROYECTO:** Promoción de las diferentes áreas artísticas y culturales en las líneas de creación, circulación, investigación, formación, distribución y/o comercialización para los artistas y gestores culturales locales en Bucaramanga

**1 Becas**

- Becas de creación
- Becas de circulación
- Becas de Itinerancia
- Becas de concertación municipal y nacional
- Becas para fortalecimiento cultural y turístico.
- Salas concertadas.
- Becas de embellecimiento cultural (Muralismo y Arquitectura táctica)

**2 Divulgación**

- Difusión de resultados y productos a través de medios televisivos, radiales, redes sociales y físicos.

Meta 1
Promocionar actividades culturales como eventos basados en las manifestaciones culturales, turísticas y/o tradicionales de Bucaramanga como ciudad región

Meta 3
Brindar apoyo financiero al sector artístico y cultural a través de mil (1000) estímulos en convocatorias, nacionales, departamentales y/o municipales para fomentar la creación, investigación, itinerancia, distribución y/o comercialización artística, cultural, creativa y de gestión cultural.

Meta 6
Fortalecer tres (3) servicios de circulación artística y cultural a través del territorio Cultural, creativo, turístico y de los saberes

Recurso disponible 2024: \$ 3.800.000.000

**PROYECTO:** Desarrollo de los beneficios económicos periódicos - BEPS para garantizar la vejez de los gestores y creadores culturales de la ciudad de Bucaramanga

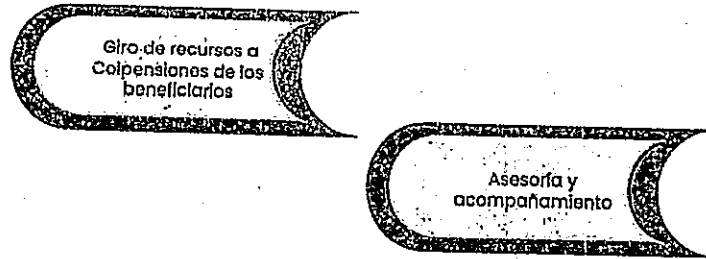

**Meta 5:**  
Brindar apoyo financiero al sector artístico y cultural a través de mil (1000) estímulos en convocatorias, nacionales, departamentales y/o municipales para fomentar la creación, investigación, itinerancia, distribución y/o comercialización artística, cultural, creativa y de gestión cultural.

\$ Recurso disponible 2024: \$ 675.000.000



**PROYECTO:** Desarrollo de Estrategias de planificación de territorios culturales, artísticos, creativos, turísticos de la ciudad de Bucaramanga.

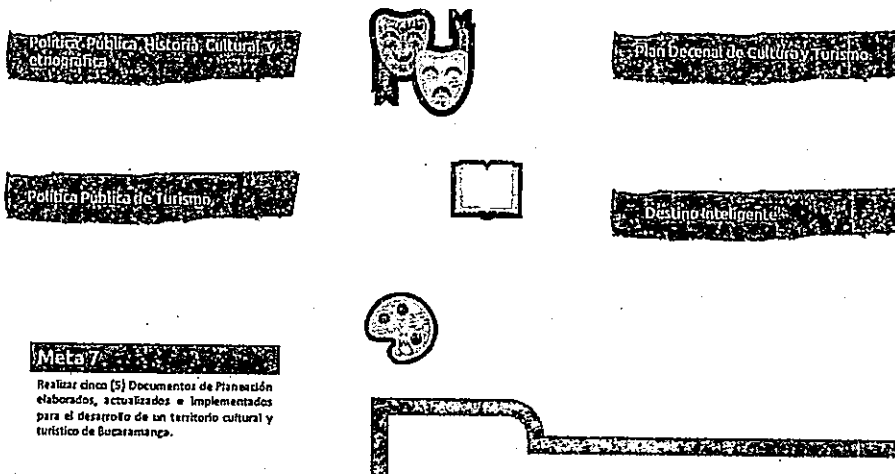

**Meta 7:**  
Realizar cinco (5) Documentos de Planación elaborados, actualizados e implementados para el desarrollo de un territorio cultural y turístico de Bucaramanga.



**PROYECTO:** Fomento y promoción de las habilidades de lectura, escritura y oralidad en la ciudad de Bucaramanga

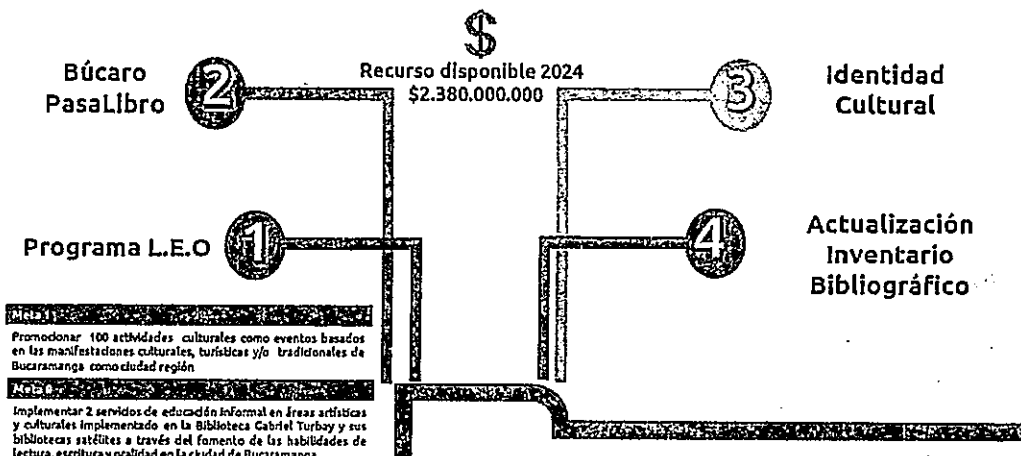

**Meta 11:**  
Promover 100 actividades culturales como eventos basados en las manifestaciones culturales, turísticas y/o tradicionales de Bucaramanga como ciudad región.

**Meta 6:**  
Implementar 2 servicios de educación informal en áreas artísticas y culturales implementado en la Biblioteca Gabriel Turbay y sus bibliotecas satélites a través del fomento de las habilidades de lectura, escritura y oralidad en la ciudad de Bucaramanga.



**PROYECTO:** Fortalecimiento de los servicios a la comunidad a través del acceso y aprovechamiento de las Tecnologías de Información y comunicación

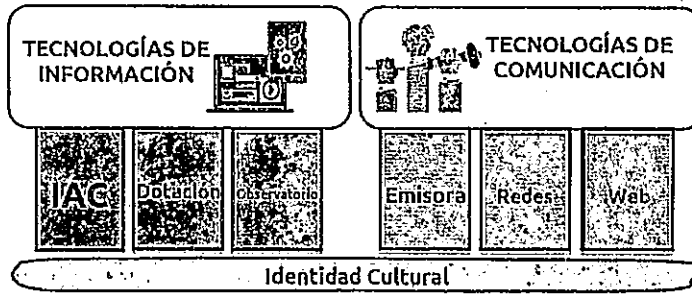

**Meta 4:**  
Promover actividades culturales como eventos basados en las manifestaciones culturales, turísticas y/o tradicionales de Bucaramanga como ciudad región.

**Meta 5:**  
Brindar el servicio de acceso y aprovechamiento a los procesos culturales y artísticos a través de herramientas tecnológicas y de comunicación.

Recurso disponible 2024  
\$ 614.000.000

**PROYECTO:** Fomentar y promover el aprendizaje en artes y oficios para la reconstrucción del tejido social y cultural de los ciudadanos de Bucaramanga

Meta 8	Meta 9
Promover actividades culturales como eventos basados en las manifestaciones culturales, turísticas y/o tradicionales de Bucaramanga como ciudad región.	Ofrecer servicios de apoyo al proceso de formación artística y cultural implementado a través de dos (2) programas de formación en artes, oficios y saberes en el Municipio de Bucaramanga y sus zonas rurales.

**Programa Centralizado**  
Técnicos laborales en Artes Plásticas y aplicadas, danza, teatro y música.  
**Programa académico de Música.**  
Prácticas de última comarca en diferentes infraestructura y eventos culturales y turísticos de ciudad.

**Programa Descentralizado (Cultura Popular)**  
Fomento de la cultura desde un enfoque tradicional, urbano y foráneo de las artes.  
Escuela de Arte-Rural.

**Programa de Extensión**  
Formación artística dirigida a población con enfoque diferencial.

**Identidad Cultural**  
Procesos de formación orientado a creación de puestas en escenas que fomenten la cultura ciudadana.

**Divulgación de manifestaciones culturales y artísticas**  
Espacios de difusión de muestras artísticas de estudiantes como EMA Fest, EMA Kids Talent o participación de estudiantes a nivel regional, nacional e internacional.



Recurso disponible 2024  
\$ 3.292.000.000

**PROYECTO:** Implementación de estrategias para la conservación y salvaguarda de patrimonio cultural material e inmaterial en el municipio de Bucaramanga

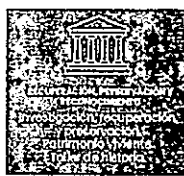

**Meta 10:**  
Elaborar un (1) documento de levantamiento de BIC de interés Cultural y turísticos turísticos del Estado municipal en las que ejerza la entidad territorial a la zona.

**Meta 11:**  
Brindar el servicio de integración al patrimonio material a través del proceso de identificación, documentación, investigación, promoción, preservación, protección, promoción, difusión, transmisión y revitalización del patrimonio material del municipio de Bucaramanga.

**Meta 12:**  
Brindar 20 servicios de conservación de patrimonio cultural inmaterial a través de la recuperación de obras del patrimonio artístico visual, bibliográfico y documental del Municipio de Bucaramanga.

Recurso disponible 2024  
\$ 3.800.000.000

**PROYECTO:** Fortalecimiento del Consejo de Cultura y Turismo de Bucaramanga



Mapeo de sectores artísticos y culturales

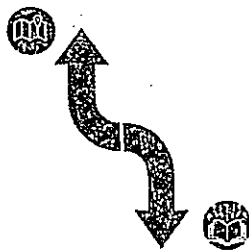

Formación y asesorías culturales para población con enfoque diferencial y agentes culturales de ciudad.

**Meta 1:**  
Asistir a 300 personas técnicamente a través del fortalecimiento a los consejeros de Cultura

\$  
Recurso disponible 2024  
\$30.000.000

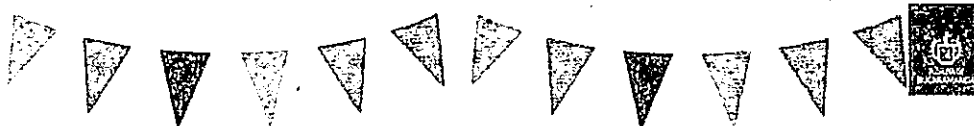

**PROYECTO:** Implementación de campaña "La Feria Bonita" para fomentar e impulsar el turismo de la ciudad de Bucaramanga

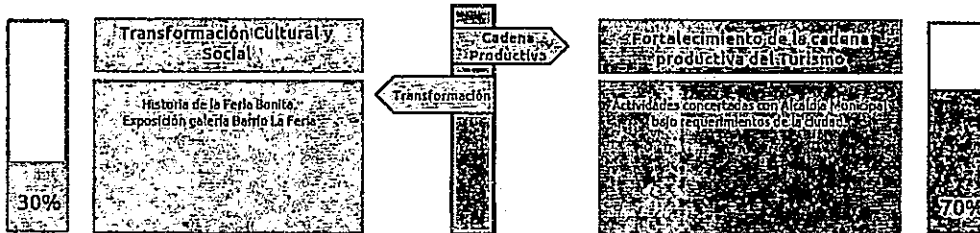

**Meta 2:**  
Realizar siete (7) campañas que consoliden la promoción de Bucaramanga como epicentro Turístico

\$  
Recurso disponible 2024: \$817.000.000

**PROYECTO:** Promoción y consolidación del destino de Bucaramanga como ciudad región



\$  
Recurso disponible 2024  
\$217.000.000

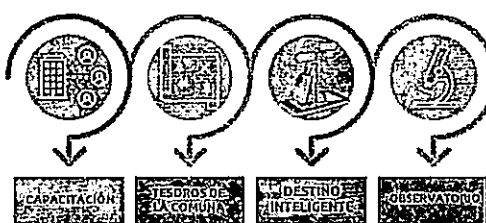

**Meta 2:**  
Realizar siete (7) campañas que consoliden la promoción de Bucaramanga como epicentro Turístico



**PROYECTO:** Divulgación y posicionamiento de las diferentes experiencias turísticas y culturales de la ciudad de Bucaramanga

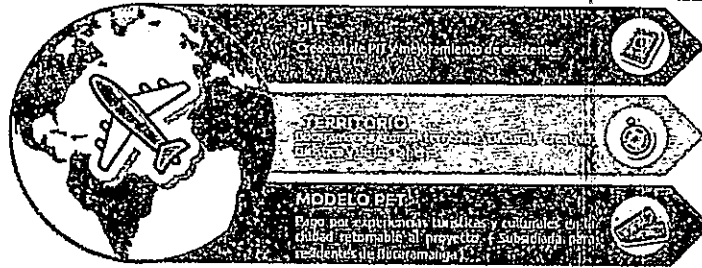

**Meta 2**

Realizar siete (7) campañas que consoliden la promoción de Bucaramanga como epicentro Turístico

**Meta 3**

Realizar 5 recorridos turísticos para la ciudad de Bucaramanga

**Meta 4**

Dotar ocho (8) equipamientos turísticos en Bucaramanga

\$ Recurso disponible 2024  
\$296.000.000

**PROYECTO:** Fortalecimiento Institucional para el desarrollo de las actividades y acciones del IMCT



Compra de mobiliario para la Biblioteca, IMCT, libros, elementos para emisora, entre otros



**Meta 14**

Dotar una Sede con mobiliario y demás elementos requeridos para apoyar la prestación de los servicios del IMCT.

\$  
Recurso disponible 2024  
\$20.000.000

**PROGRAMA:** Fortalecimiento a la gestión y dirección de la administración pública territorial

## 12. INSTITUTO MUNICIPAL EMPLEO Y FOMENTO EMPRESARIAL DE BUCARAMANGA-IMEBU

El Dr. Alfonso Prieto -Director del IMEBU- da inicio a la exposición del componente programático.



JAIME ANDRÉS  
BELTRÁN MARTÍNEZ  
ALCALDE 2024 - 2027

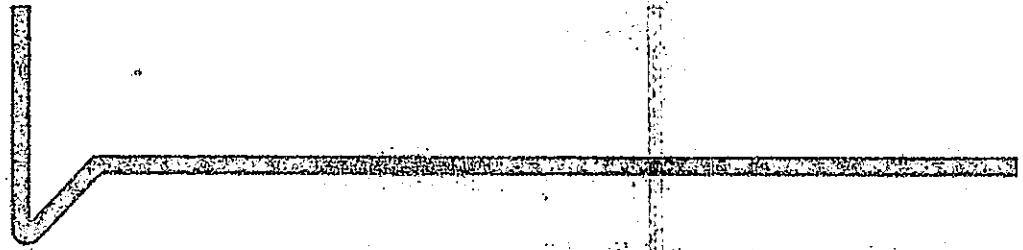

# INSTITUTO MUNICIPAL DE EMPLEO Y FOMENTO EMPRESARIAL-IMEBU



## EMPLEO



Indicador: Tasa de  
Desempleo  
Línea Base: 7,8%  
(2023)  
Meta: 7%





# EMPLEO



Meta de producto	Indicador	Línea Base	Meta	Actividades
Elaborar 2 documentos de planeación para la adopción e implementación de una política pública de empleo y fomento empresarial.	Documentos de planeación elaborados (350204700)	0	2	1. Etapa previa de preparación. 2. Etapa de Diagnóstico. 3. Etapa de Formulación. 4. Etapa de Implementación.

# EMPLEO



Meta de producto	Indicador	Línea Base	Meta	Actividades
Fortalecer técnicamente 1 prestador del Servicio Público de Empleo y fomento empresarial	Prestadores del Servicio Público de Empleo fortalecidos técnicamente (360501700)	1	1	1. Cazatalento empleo y/o emprendedor. 2. Registro Agencia Pública de Empleo. 3. Aplicación a las posibles vacantes. 4. Identificación de brechas perfil ocupacional. 5. Formación a la medida. 6. Intermediación laboral.

# EMPLEO



Meta de producto	Indicador	Línea Base	Meta	Actividades
Realizar 35 Programas de formación para el trabajo	Programas realizados (360301900)	14	35	1. Mesas gremiales y por unidades productivas. 2. Estudios de los perfiles e identificación de brechas. 3. Estructuración de proyectos por gremios. 4. Convocatorias. 5. Proceso de inscripciones. 5. Ejecución de los programas de formación.



# EMPLEO



Meta de producto	Indicador	Línea Base	Meta	Actividades
Realizar 3 estrategias: 1.Vinculación laboral compartida. 2.Incentivos para la inversión nacional y extranjera en el sector productivo. 3.Beneficios para la formalización laboral.	Estrategias realizadas (360202700)	0	3	1. Mesas gremiales y por unidades productivas. 2. Estructuración de proyectos por gremios. 3. Estudios sobre conveniencias para la inversión extranjera. 4. Transversalización con las secretarías e Institutos para la consolidación de las necesidades y formulación de soluciones. 5. Estudios para identificar beneficios en el proceso de formalización laboral. 6. Estudio de nuevas modalidades de contratación por gremios.

# FOMENTO EMPRESARIAL



**Indicador: Tasa de Supervivencia Empresarial**  
**Línea Base: 5,2% (2022)**  
**Meta: 60%**

# FOMENTO EMPRESARIAL



Meta de producto	Indicador	Línea Base	Meta	Actividades
Implementar 1 Sistema de información para la puesta en marcha del observatorio económico y del empleo de Bucaramanga.	Sistemas de información implementados (360501100)	0	1	1. Lista de actores que intervendrán. 2. Fuentes de información secundaria. 3. Modelos de referencias académicos y públicos privados. 4. Inventario de observatorios del area metropolitana. 5. Determinación de las variables por sectores y gremios. 6. Sistema de información para operación del observatorio. 7. Observatorio especializado en manejo de información y datos. 8. Formulación del modelo de observatorio económico y del empleo.





# FOMENTO EMPRESARIAL



Meta de producto	Indicador	Línea Base	Meta	Actividades
Ejecutar 1 Programa de gestión empresarial en unidades productivas y/o personas, mediante un ecosistema para el empleo y fortalecimiento empresarial.	Programas de gestión empresarial ejecutados en unidades productivas (350200300)	1	1	<ol style="list-style-type: none"> <li>1. Establecer un modelo que permita estabilizar, fortalecer y consolidar las empresas existentes.</li> <li>2. Caracterización de las comunidades productivas por gremios y sectores.</li> <li>3. Realizar diagnóstico de las unidades productivas.</li> <li>4. Planes individuales de mejoramiento.</li> <li>5. Evaluación y seguimiento de los planes de mejoramiento.</li> </ol>

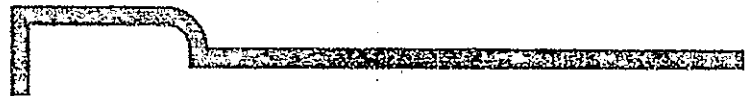

# FOMENTO EMPRESARIAL



Meta de producto	Indicador	Línea Base	Meta	Actividades
Beneficiar a 8.000 Empresas con líneas especiales de crédito y ecosistema del emprendimiento.	Empresas beneficiadas (350200400)	10331	8000	<ol style="list-style-type: none"> <li>1. Identificación de necesidades de las unidades productivas que requieran que requieran de financiación para su plan de mejoramiento.</li> <li>2. Estudio de viabilidad económica.</li> <li>3. Aprobación de línea de crédito.</li> <li>4. Gestión del crédito.</li> <li>5. Evaluación y seguimiento.</li> </ol>

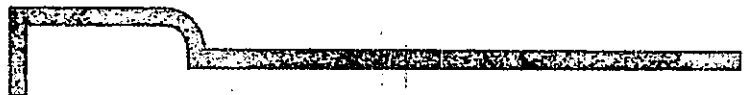

# FOMENTO EMPRESARIAL



Meta de producto	Indicador	Línea Base	Meta	Actividades
Cofinanciar 2 proyectos de innovación y desarrollo tecnológico mediante alianzas	Proyectos de innovación y desarrollo tecnológico cofinanciados (360500700)	0	2	<ol style="list-style-type: none"> <li>1. Benchmarking de centros de desarrollo de innovación y tecnología a nivel mundial.</li> <li>2. Identificación de los sectores económicos de base tecnológica del territorio.</li> <li>3. Identificación de los gremios con mayor participación en la vida económica de la región.</li> <li>4. Identificación de necesidades de innovación y desarrollo tecnológico.</li> <li>5. Identificación de referente de centros de centros de innovación y tecnológico Internacional.</li> <li>6. Formulación de un centro de innovación y desarrollo tecnológico para el territorio.</li> <li>7. Identificación de fuentes de financiación para la implementación del centro de innovación y desarrollo tecnológico.</li> <li>8. Opciones de gestión de recursos.</li> </ol>

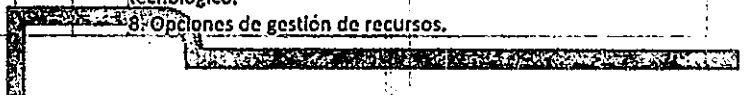



# FOMENTO EMPRESARIAL



Meta de producto	Indicador	Línea Base	Meta	Actividades
Cofinanciar 8 proyectos para agregar valor a los productos y/o mejorar los canales de comercialización, así como para el Desarrollo de cadenas productivas	Proyectos cofinanciados para agregar valor a los productos y/o mejorar los canales de comercialización (350201000)	0	8	<ol style="list-style-type: none"> <li>1. Identificación de necesidades de comercialización presencial y/o virtual.</li> <li>2. Requerimientos para la participación efectiva en los canales comercialización presenciales y virtuales.</li> <li>3. Formular y desarrollar la propuesta de comercialización.</li> <li>4. Evaluación y seguimiento de la ejecución.</li> </ol>

# FOMENTO EMPRESARIAL



Meta de producto	Indicador	Línea Base	Meta	Actividades
Asistir 2 proyectos de alto impacto para el fortalecimiento y desarrollo de cadenas productiva	Proyectos de alto impacto asistidos para el fortalecimiento de cadenas productivas (350200800)	0	2	<ol style="list-style-type: none"> <li>1. Proveeduría existente en la región para el proceso productivo.</li> <li>2. Capacidad de atención para la demanda de insumos.</li> <li>3. Determinación de la demanda de insumos por gremios y por período.</li> <li>4. Formulación de un modelo asociativo para la creación de cadena de valor y sus empresas relacionadas.</li> <li>5. Estudio desagregado de creación de empresas por insumo o por línea.</li> <li>6. Estructuración del proyecto.</li> <li>7. Factibilidad para la creación de las empresas.</li> </ol>

# FOMENTO EMPRESARIAL



Meta de producto	Indicador	Línea Base	Meta	Actividades
Realizar 20 asistencias técnicas para el fortalecimiento de las unidades productivas de Economía Popular.	Asistencias técnicas realizadas (350211600)	0	20	<ol style="list-style-type: none"> <li>1. Identificar las unidades productivas populares por líneas de actividad.</li> <li>2. Inventariar las unidades productivas populares.</li> <li>3. Identificar las necesidades de las líneas de actividades.</li> <li>4. Mesas técnicas por líneas de actividad.</li> <li>5. Modelos de asociatividad.</li> <li>6. Diseño de modelo de negocio y plan de mejoramiento.</li> <li>7. Implementación del modelo de negocio y plan de mejoramiento.</li> <li>8. Estrategias de comercialización comunal (Turismo Barrial)</li> <li>9. Evaluación y seguimiento.</li> </ol>



**JAIME ANDRÉS  
BELTRÁN MARTÍNEZ**  
ALCALDE 2024 - 2027

# FOMENTO EMPRESARIAL



Meta de producto	Indicador	Línea Base	Meta	Actividades
Implementar una (1) Ventanilla Única Empresarial *Centro Integrado de Servicios al Empresario	Implementación de la Ventanilla Única Empresarial (350201400)	0	1	<ol style="list-style-type: none"> <li>1. Identificación de procesos y procedimientos relacionados con la formalización de las actividades productivas en cada uno de los entes de control y fomento.</li> <li>2. Identificación de las instituciones relacionadas con el hacer empresarial y su funcionamiento.</li> <li>3. Estudio de origen destino usuario institución reguladora de su funcionamiento para definir de manera conveniente el bufete de atención institucional.</li> <li>4. Definición de los requisitos para los diferentes trámites empresariales.</li> <li>5. Diseño y distribución de planta.</li> <li>6. Estructuración del proyecto.</li> <li>7. Gestión y compromisos de recursos para el montaje.</li> <li>8. Cronograma para su implementación.</li> <li>9. Implementación del proyecto.</li> <li>10. Evaluación y seguimiento.</li> </ol>

## 12. INSTITUTO DE VIVIENDA DE INTERES SOCIAL Y REFORMA URBANA- INVISBU

El Arquitecto Cesar Cordero- Director del INVISBU -procede a dar inicio a la exposición del componente programático.



**100 DÍAS**  
Mas que tiempo  
son resultados

**JAIME ANDRÉS  
BELTRÁN MARTÍNEZ**  
ALCALDE 2024 - 2027

# Vivienda

Instituto de Vivienda de Interés Social y Reforma Urbana- INVISBU



# Plan de Acción 2024-2027

INDICADOR	DESCRIPCIÓN DE LOS ÍTEMES	INDICADOR	META CUATRIENIO
	Documentos de planeación elaborados para la actualización de la política pública de vivienda y hábitat de Bucaramanga (4001004).	Documentos de planeación elaborados. (400100400)	1
Acceso a soluciones de vivienda (4001)	Servicio de apoyo financiero para adquisición de vivienda, a través de subsidio a 500 hogares del municipio (4001031)  Servicio de apoyo financiero para mejoramiento de vivienda, para 1.000 hogares en suelo urbano y rural del municipio, relacionadas con saneamiento básico y condiciones de habitabilidad (4001032).  Espacio público adecuado, por medio de 8 equipamientos comunitarios complementarios para los programas y/o proyectos de soluciones de vivienda en el municipio. (4002020).	Hogares beneficiados con adquisición de vivienda (400103100).  Hogares beneficiados con mejoramiento de una vivienda (400103200).	500  1.000
Ordenamiento territorial y desarrollo urbano (4002)	Estudios de pre inversión e inversión, para el apoyo a la implementación de la Operación Urbana Estratégica San Rafael (4002034).  Servicio de apoyo financiero para el Mejoramiento Integral de Barrios (4002013)	Espacio público adecuado (400202000)  Estudios o diseños realizados (400203400)  Proyectos apoyados financieramente en Mejoramiento Integral de Barrios (400201300)	8  1  1

## Mejoramientos de vivienda

MEJORAMIENTO DE VIVIENDA URBANO Y RURAL EN EL MARCO DEL PROGRAMA "CAMBIA MI CASA"					
TIPO DE MEJORAMIENTO	CANTIDAD	VALOR / UNIDAD	VALOR TOTAL	APORTE INVISBU (52%)	APORTE MUNICIPAL (48%)
URBANO	350	\$ 15.600.000	\$ 5.460.000.000	\$ 2.839.200.000	\$ 2.620.800.000
RURAL	150	\$ 23.400.000	\$ 3.510.000.000	\$ 1.826.200.000	\$ 1.684.800.000
TOTALES	500	-	\$ 8.970.000.000	\$ 4.664.400.000	\$ 4.305.600.000

a.- Mediante Circular 003 de 2024 el Ministerio de Vivienda, Ciudad y Territorio realiza convocatoria para que las entidades territoriales se postulen a recursos para mejoramiento de vivienda urbana y rural, bajo el programa nacional "Cambia mi Casa"

b.- El INVISBU presenta la carta de intención el día 19 de marzo de 2024 para cofinanciar 500 mejoramientos de vivienda (350 urbanos y 150 rurales), realizando un aporte del 52% del valor total, (el mínimo exigido es de 50%)

c.- El 26 de marzo de 2024, Ministerio de Vivienda oficial solicitando los documentos de la entidad territorial, además del Certificado de Disponibilidad Presupuestal por el valor del aporte del INVISBU, el cual equivale a \$4.664.400.000, lo cual es respondido vía email con los respectivos soportes el 05 de abril de 2024, previo traslado presupuestal autorizado.

Actividades de mejoramiento: Instalaciones Hidrosanitarias, baños, cocinas, habitaciones, pisos, cubiertas. Objetivo estratégico: reducir el déficit cualitativo de vivienda



✓ Supervisión, visitas y seguimiento a 460 mejoramientos de vivienda urbana y rural con quejas de la ejecución de la administración anterior, subsanándolas para satisfacción y tranquilidad de los beneficiarios. Con lo anterior se logra recuperar \$260 millones de pesos a favor de INVISBU

✓ Asignación de 187 beneficiarios para mejoramientos de vivienda rurales Ministerio de Vivienda, Ciudad y Territorio y apoyo técnico, jurídico y social por parte de INVISBU. (recursos de hasta \$27 millones por familia)

## Soluciones de vivienda



✓ 90% de avance en la individualización de los servicios públicos de acueducto, energía y gas a 140 apartamentos del proyecto Norte Club Tiburones II.

✓ Escrituración y entrega de 20 apartamentos de la Torre B en el proyecto Norte Club Tiburones II, obras suspendidas desde Noviembre de 2023

✓ Ejecución constructiva a la fecha de 160 apartamentos (de 300 totales), de los cuales se han escriturado 150 y se han entregado a satisfacción 140.

✓ Continúa la supervisión de la ejecución del proyecto a cargo de la Subdirección Técnica del INVISBU

✓ Acompañamiento a la comunidad del proyecto Norte Club Tiburones Fase II respecto de avances del proyecto, servicios públicos y orientación sobre la constitución de las asambleas de copropietarios, designación de órganos de administración y manual de convivencia

✓ Convenio con el Ministerio de Vivienda, Ciudad y Territorio para labores de identificación, saneamiento y transferencia de bienes inmuebles de propiedad del ente territorial.

✓ Acompañamiento y asesoría técnica, jurídica, operativa y social para procesos de titulación de bienes fiscales.

✓ Gestión de trámites relacionados con propiedad horizontal y actividades de venta de viviendas frente a:  
- Inscripción de las personas jurídicas de PHs  
- Certificación de su Existencia y Representación Legal  
- Actividades de Registro Enajenador  
- Radicación de Documentos para la Enajenación de Inmuebles Destinados a Vivienda.







**JAIME ANDRÉS  
BELTRÁN MARTÍNEZ**  
ALCALDE 2024 - 2027

## Proyecto estratégico San Rafael



Barrio San Rafael



- La gran apuesta de Bucaramanga en Renovación Urbana
- El Municipio de Bucaramanga a través del INVISBU ejecuto la Formulación del proyecto.
  - Se requiere el apalancamiento técnico para su implementación
  - 5.500 Viviendas nuevas de interés social
  - 70.000 m2 de espacio público y zonas verdes
  - 18.500 nuevos empleos
  - 25 manzanas y 383 predios

## Proyecto estratégico PTAR sectorial

Proyecto de PTARs sectorial (4) para brindar servicios de acueducto y alcantarillado a zonas donde el perímetro de servicio no cubre. Iniciativa presentada a Ministerio de vivienda, delegados Banco Interamericano de Desarrollo, Gobierno Central y concejo de Bucaramanga. El Municipio a través del amb SA ESP aporta las redes de agua potable en su plan de expansión

### Beneficios:

Dirigido a comunidades con cobertura de hasta 2000 viviendas por sector.

Más de 8.000 familias beneficiadas con cobertura de saneamiento básico y agua potable.

Individualización del servicio de agua potable y saneamiento básico a familias más necesitadas.

Reducción de costos por redes, transporte y tratamiento de aguas residuales al entregar el agua tratada directamente a la fuente hídrica más cercana.

Ptar sectorial El Aburrido

36 mil millones

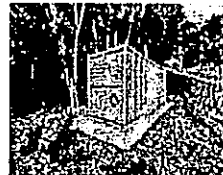

# 100 DÍAS

Mas que tiempo  
son resultados





**JAIME ANDRÉS  
BELTRÁN MARTÍNEZ**  
ALCALDE 2024 - 2027

El Dr. Diego Orlando Rodríguez -Director de Bomberos- procede a iniciar la exposición del componente programático.

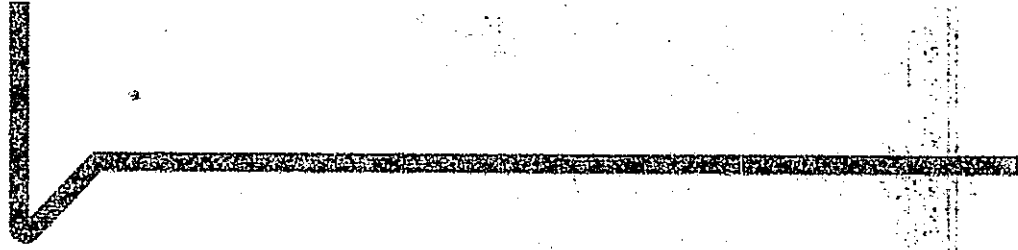

# Bomberos de Bucaramanga

## PLAN DE DESARROLLO



META DE PRODUCTO	INDICADOR	LINEA BASE	META	RESPONSABLE
Fortalecer 3 organismos de atención de emergencias en el municipio	Número de organismos de atención de emergencias fortalecidos (4503001600)	4	3	SECRETARIA DEL INTERIOR (BOMBEROS)
Realizar 2 campañas de educación para la prevención y atención de desastres	Número de campañas de educación para la prevención y atención de desastres desarrolladas (450300201)	2	2	SECRETARIA DEL INTERIOR (BOMBEROS)

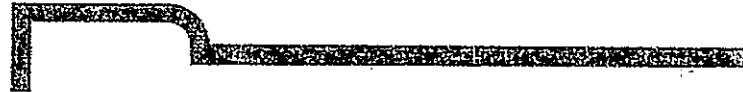



**FORTALECIMIENTO CUERPO OFICIAL DE BOMBEROS BGA**

- Estación Norte
- Estación SUR
- Implementación de la Carrera Bomberil
- Capacitación Personal Operativo
- Equipos especializados
- Mejorar las telecomunicaciones

Estación Norte	Estación SUR	Implementación de la Carrera Bomberil	Capacitación Personal Operativo	Equipos especializados	Mejorar las telecomunicaciones
----------------	--------------	---------------------------------------	---------------------------------	------------------------	--------------------------------



META DE PRODUCTO	LINEA BASE	META	RESPONSABLE
Fortalecer 3 organismos de atención de emergencias en el municipio	4	3	SECRETARIA DEL INTERIOR (BCAIBEROS)



	2024												2025											
	1	2	3	4	5	6	7	8	9	10	11	12	1	2	3	4	5	6	7	8	9	10	11	12
<b>CARRERA BOMBERIL</b>																								
Actualización proyecto																								
Presentación Concejo																								
Implementación																								
<b>ESTACIÓN NORTE Y SUR</b>																								
Gestión compra de Lote																								
Compra de lote																								
Contrato obra																								
Obra																								
Acreditación Escuela																								
<b>CAPACITACIÓN OPERATIVOS</b>																								
Actualización Plan Institucional de Capacitación																								
Ejecución PIC																								



META DE PRODUCTO	LINEA BASE	META	RESPONSABLE
Fortalecer 3 organismos de atención de emergencias en el municipio	4	3	SECRETARIA DEL INTERIOR (BCAIBEROS)



	2024												2025											
	1	2	3	4	5	6	7	8	9	10	11	12	1	2	3	4	5	6	7	8	9	10	11	12
<b>EQUIPOS ESPECIALIZADOS</b>																								
Actualización necesidades																								
Gestión Contractual																								
Ejecución contrato																								
<b>MEJORAR TELECOMUNICACIONES</b>																								
Acompañamiento mantenimiento preventivo y correctivo																								
Actualización necesidades																								
Gestión Contractual para actualización																								
Actualización tecnologica																								

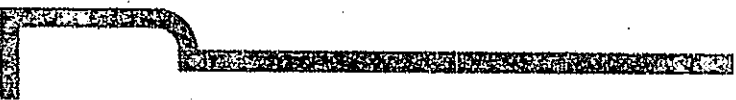



META DE PRODUCTO	LINEA BASE	META	RESPONSABLE
Realizar 2 campañas de educación para la prevención y atención de desastres	2	2	SECRETARIA DEL INTERIOR (BCAIBEROS)



	2024						2025					
	E	F	M	A	M	J	E	F	M	A	M	J
<b>CAPACITACIÓN COMUNIDADES</b>												
Diseño y estructuración proyecto												
Desarrollo encuentros comunitarios - Formación												
Graduación												

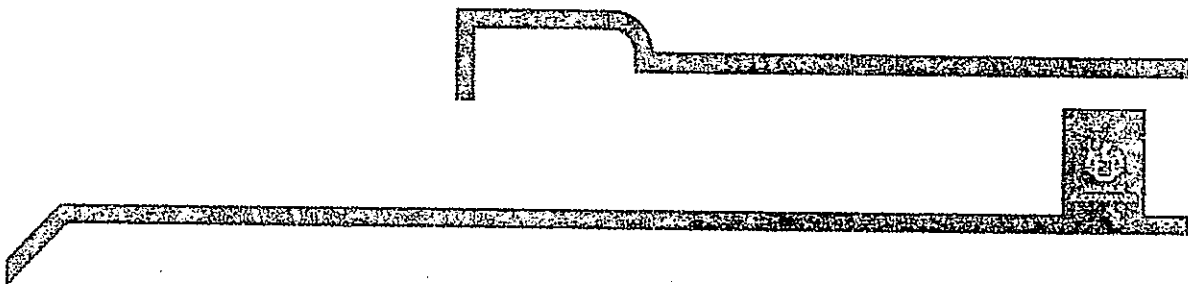

*El mejor cuerpo de Bomberos no se define por la cantidad de incendios que apaga, sino por su capacidad para prevenirlos.*

### 15. DIRECCIÓN DE TRÁNSITO DE BUCARAMANGA

El Dr. Carlos Enrique Bueno -Director de Tránsito- proceda a dar inicio a la exposición del componente programático.



**JAIME ANDRÉS  
BELTRÁN MARTÍNEZ**  
ALCALDE 2024 - 2027

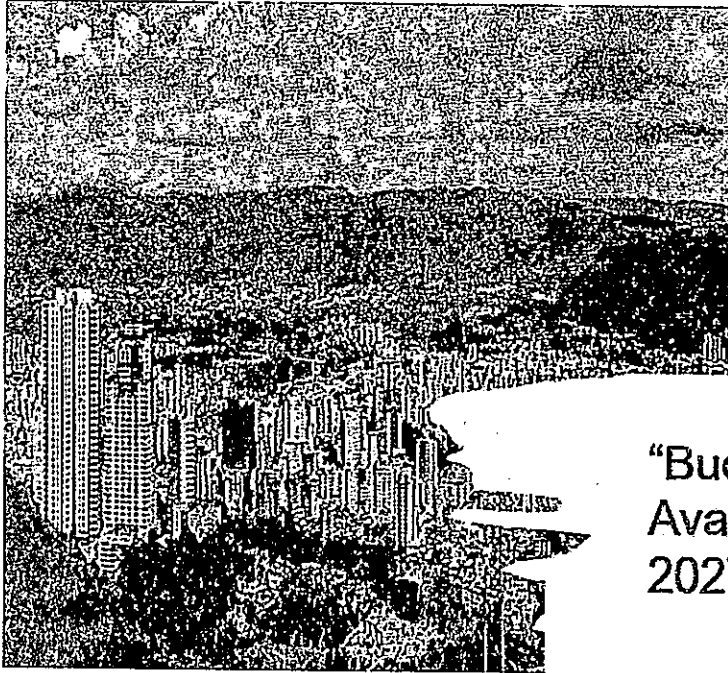

## Plan de Desarrollo

**“Bucaramanga  
Avanza Segura 2024-  
2027”**



### Componente Programático



**LÍNEAS ESTRATÉGICAS: TERRITORIO QUE PROGRESA  
TERRITORIO SEGURO**

**SECTOR: TRANSPORTE**

**PROGRAMA: SEGURIDAD DE TRANSPORTE**

**OBJETIVO:** Generar estrategias y acciones preventivas que contribuyan a mejorar la seguridad vial con el fin de lograr una reducción de siniestros de tránsito, ofreciendo garantías a la comunidad y logrando con esto, facilitar la movilidad lo cual contribuye al desarrollo económico y social del municipio.

**SECTOR: GOBIERNO TERRITORIAL**

**PROGRAMA: FORTALECIMIENTO A LA GESTIÓN Y DIRECCIÓN DE LA ADMINISTRACIÓN PÚBLICA TERRITORIAL.**

**OBJETIVO:** Asistir técnicamente a la Dirección de Tránsito de Bucaramanga y mejorar sus instalaciones.





## Metas de Bienestar y Resultado



META ESTRATÉGICA / META RESULTADO	TRANSICIÓN	SEGURIDAD DE TRÁNSITO	META DE BIENESTAR
<b>META ESTRATÉGICA</b> Aumentar el índice de sostenibilidad de Bucaramanga 7,11 puntos.	TRANSPORTE	SEGURIDAD DE TRÁNSITO	Implementar estudios técnicos e informativos para la promoción del tránsito seguro sostenible y eficiente. Crear el espacio tecnológico para la seguridad vial en las zonas por medio de la implementación de centros de semáforos inteligentes. Aceptar los 22.000 millones en inversión de infraestructura para el tránsito. Mejorar 51,57 km de vías con dispositivos de control y señalización.
<b>META DE RESULTADO</b> Disponer de 11,33 millones de movilidad por tecnología de transporte terrestre. Urea (10/24/14,47/1023) Meta (2024) 00:11,3	GOBIERNO TERRITORIAL	COOPERACIÓN A LA GESTIÓN Y DIRECCIÓN DE LA ADMINISTRACIÓN TERRITORIAL	Garantizar la disponibilidad de 1.500 colas de estacionamiento regulado en el Municipio. Realizar 3 documentos de estudio técnico de movilidad en el Municipio. Alinear la inversión a la Dirección de Tránsito de Bucaramanga en los proyectos de inversión con recursos de las administraciones de tránsito de los municipios y zonas. Modificar la Ley de la Dirección de Tránsito de Bucaramanga. Alinear la inversión a la Dirección de Tránsito de Bucaramanga.

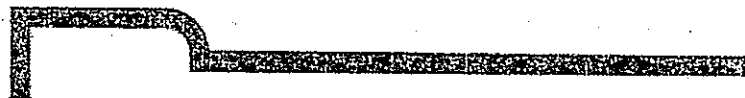

### 13. METROLÍNEA

El ingeniero Jhair Manrique -Director de Metrolínea -procede a dar inicio a la exposición del componente programático.



# METROLÍNEA

## PLAN DE DESARROLLO



**JAIME ANDRÉS  
BELTRÁN MARTÍNEZ**  
ALCALDE 2024 - 2027

PROGRAMA	MEJA	INDICADOR	LINEA BASE	META
Provisión de servicios de transporte público de pasajeros (2408)	Cofinanciar un Sistema de transporte público de pasajeros (SITM)	Sistema de transporte público de pasajeros cofinanciado (240805200)	1	1
Fundamento a la acción y dirección de la administración pública territorial (4508)	Ejecutar un Programa de saneamiento fiscal y financiero para el SITM	Programa de saneamiento fiscal y financiero ejecutado (459900200)	1	1
Seguridad de transporte (2409)	Realizar 4 campañas para fortalecer el uso de transporte público	Campañas realizadas (240900200)	4	4
Provisión de servicios de transporte público de pasajeros (2408)	Aumentar a 150000 el número de pasajeros que se movilizan en medios de transporte sostenibles	Pasajeros que se movilizan en medios de transporte sostenibles (240800100)	50,000	150,000
Provisión de servicios de transporte público de pasajeros (2408)	Mantener 23 Estaciones del SITM mantenidas en condiciones físicas y de operación adecuadas	Estaciones mantenidas (240804300)	39	23

Se somete a aprobación el Proyecto de Plan de Desarrollo municipal 2024-2027, el cual es aprobado por unanimidad por todos los miembros del Consejo de Gobierno.

Se culmina el Consejo de Gobierno siendo las 10:32 pm del mismo día en que este inicio.

- Control de asistencia

ALCALDE

SECRETARIO

**JAIME ANDRÉS BELTRÁN MARTÍNEZ**  
Alcalde de Bucaramanga

**PAOLA ANDREA MATEUS PACHON**  
Secretaria Jurídica

Revisó: Sergio Andrés Galíndez Rivero/ Asesor de Despacho



Linea Estrategica	Meta Estrategica	Sector	Meta resultado	Indicador	Año de la Linea Base	Linea Base	Meta	Fuente	Descripción de la Fuente	Programa	Producto	Meta de producto	Indicador
Territorio Seguro	Disminuir a 14,1 la tasa de homicidios	Inclusión social y reconciliación.	Disminuir a 15,44 índice de interrelación de problemáticas	Índice de interrelación de problemáticas	2022	14.44	15.44	ICBF	ICBF	Desarrollo integral de la primera infancia a la juventud, y fortalecimiento de las capacidades de las familias de niñas, niños y adolescentes (4102)	Niños, niñas, adolescentes y sus familias atendidas con un enfoque de inclusión social.	Atender a 30 000 niños, niñas, adolescentes y sus familias con un enfoque de inclusión social.	Niños, niñas, adolescentes y jóvenes atendidos en los servicios de restablecimiento en la administración de justicia. (410203800)
Territorio Seguro	Disminuir a 14,1 la tasa de homicidios	Gobierno territorial.	Disminuir a 14,1 la tasa de homicidios en el municipio de Bucaramanga	Tasa de homicidios por cada 100.000 habitantes	2022	18.58	14.1	<a href="https://drive.google.com/file/d/1Q0ug2q9XWYjI_KC0NHg1SsnqnuUfz/view?pli=1">https://drive.google.com/file/d/1Q0ug2q9XWYjI_KC0NHg1SsnqnuUfz/view?pli=1</a>	Instituto Nacional de Medicina Legal y Ciencias Forenses	Fortalecimiento de la convivencia y la seguridad ciudadana(4501)	Documento de lineamientos técnicos plan integral de seguridad y convivencia ciudadana PISCC (4501046)	Realizar un (1) documento de lineamiento técnico Plan Integral de Seguridad y Convivencia Ciudadana PISCC (4501046)	Documento de lineamientos técnicos realizados. (450104600)
Territorio Seguro	Disminuir a 14,1 la tasa de homicidios	Gobierno territorial.	Disminuir a 14,1 la tasa de homicidios en el municipio de Bucaramanga	Tasa de homicidios por cada 100.000 habitantes	2022	18.58	14.1	<a href="https://drive.google.com/file/d/1Q0ug2q9XWYjI_KC0NHg1SsnqnuUfz/view?pli=1">https://drive.google.com/file/d/1Q0ug2q9XWYjI_KC0NHg1SsnqnuUfz/view?pli=1</a>	Instituto Nacional de Medicina Legal y Ciencias Forenses	Fortalecimiento de la convivencia y la seguridad ciudadana(4501)	Proyectos de convivencia y seguridad ciudadana (4501029)	Apoyar financieramente nueve (9) proyectos de convivencia y seguridad ciudadana (4501029)	Proyecto de convivencia y seguridad ciudadana apoyados financieramente (450102900)
Territorio Seguro	Disminuir a 14,1 la tasa de homicidios	Justicia y del derecho.	Disminuir a 14,1 la tasa de homicidios en el municipio de Bucaramanga	Tasa de homicidios por cada 100.000 habitantes	2022	18.58	14.1	<a href="https://drive.google.com/file/d/1Q0ug2q9XWYjI_KC0NHg1SsnqnuUfz/view?pli=1">https://drive.google.com/file/d/1Q0ug2q9XWYjI_KC0NHg1SsnqnuUfz/view?pli=1</a>	Instituto Nacional de Medicina Legal y Ciencias Forenses	Fortalecimiento de la política criminal del Estado colombiano	Documento de planeación sobre fortalecimiento para la persecución del crimen organizado y otros fenómenos criminales (1207002)	Elaborar un (1) Documento de planeación sobre fortalecimiento para la persecución del crimen organizado y otros fenómenos criminales (1207002)	Documentos de planeación realizados-120700200
Territorio Seguro	Disminuir a 14,1 la tasa de homicidios	Justicia y del derecho.	Disminuir a 14,1 la tasa de homicidios en el municipio de Bucaramanga	Tasa de homicidios por cada 100.000 habitantes	2022	18.58	14.1	<a href="https://drive.google.com/file/d/1Q0ug2q9XWYjI_KC0NHg1SsnqnuUfz/view?pli=1">https://drive.google.com/file/d/1Q0ug2q9XWYjI_KC0NHg1SsnqnuUfz/view?pli=1</a>	Instituto Nacional de Medicina Legal y Ciencias Forenses	Promoción al acceso a la justicia	Servicio de asistencia técnica para la articulación de los operadores de los Servicio de justicia (1202004)	Implementar (1) un sistema local de justicia para la articulación entre los operadores de los Servicio de justicia (120200400)	Asistencias técnicas para la articulación de los operadores del servicio de justicia (120200400)
Territorio Seguro	Disminuir a 14,1 la tasa de homicidios	Justicia y del derecho.	Disminuir a 231,9 la tasa de lesiones interpersonales en el municipio de Bucaramanga	Tasa de lesiones interpersonales (por cada 100.000 habitantes)	2022	261.7	231.9	<a href="https://drive.google.com/file/d/1Q0ug2q9XWYjI_KC0NHg1SsnqnuUfz/view?pli=1">https://drive.google.com/file/d/1Q0ug2q9XWYjI_KC0NHg1SsnqnuUfz/view?pli=1</a>	Instituto Nacional de Medicina Legal y Ciencias Forenses	Sistema penitenciario y carcelario en el marco de los derechos humanos	Servicio de bienestar a la población privada de libertad no condenada del municipio de Bucaramanga (1206007)	Beneficiar a 2432 personas privadas de la libertad con servicios de bienestar en el municipio de Bucaramanga	Personas privadas de la libertad no condenadas con Servicio de bienestar (120600700)
Territorio Seguro	Disminuir a 14,1 la tasa de homicidios	Justicia y del derecho.	Disminuir a 231,9 la tasa de lesiones interpersonales en el municipio de Bucaramanga	Tasa de lesiones interpersonales (por cada 100.000 habitantes)	2022	261.7	231.9	<a href="https://drive.google.com/file/d/1Q0ug2q9XWYjI_KC0NHg1SsnqnuUfz/view?pli=1">https://drive.google.com/file/d/1Q0ug2q9XWYjI_KC0NHg1SsnqnuUfz/view?pli=1</a>	Instituto Nacional de Medicina Legal y Ciencias Forenses	Sistema penitenciario y carcelario en el marco de los derechos humanos	Servicio de asistencia técnica para la resocialización e inclusión social a través de una (1) estrategia a la población pos penada (1206018)	Brindar (1) asistencia técnica de resocialización con inclusión social en el municipio de Bucaramanga	Asistencias técnicas en resocialización inclusión social realizadas (120601800)
Territorio Seguro	Disminuir a 14,1 la tasa de homicidios	Gobierno territorial.	Disminuir a 231,9 la tasa de lesiones interpersonales en el municipio de Bucaramanga	Tasa de lesiones interpersonales (por cada 100.000 habitantes)	2022	261.7	231.9	<a href="https://drive.google.com/file/d/1Q0ug2q9XWYjI_KC0NHg1SsnqnuUfz/view?pli=1">https://drive.google.com/file/d/1Q0ug2q9XWYjI_KC0NHg1SsnqnuUfz/view?pli=1</a>	Instituto Nacional de Medicina Legal y Ciencias Forenses	Fortalecimiento de la convivencia y la seguridad ciudadana(4501)	Infraestructura para la promoción a la cultura de la legalidad y a la convivencia Centro de Traslado por Protección-CTP ADECUADA (4501043)	Adecuar una (1) infraestructura para la promoción a la cultura de la legalidad y la convivencia centro de traslado por protección -CTP	Infraestructura para la promoción a la cultura de la legalidad y a la convivencia adecuada (450104300)
Territorio Seguro	Disminuir a 14,1 la tasa de homicidios	Gobierno territorial.	Disminuir a 231,9 la tasa de lesiones interpersonales en el municipio de Bucaramanga	Tasa de lesiones interpersonales (por cada 100.000 habitantes)	2022	261.7	231.9	<a href="https://drive.google.com/file/d/1Q0ug2q9XWYjI_KC0NHg1SsnqnuUfz/view?pli=1">https://drive.google.com/file/d/1Q0ug2q9XWYjI_KC0NHg1SsnqnuUfz/view?pli=1</a>	Instituto Nacional de Medicina Legal y Ciencias Forenses	Fortalecimiento de la convivencia y la seguridad ciudadana(4501)	Infraestructura para la promoción a la cultura de la legalidad y a la convivencia operativa del Centro de Traslado por Protección-CTP	Dotar una (1) infraestructura para la promoción a la cultura de la legalidad y a la convivencia del centro de traslado por protección-CTP	Infraestructura para la promoción a la cultura de la legalidad y a la convivencia adecuada (450104100)
Territorio Seguro	Disminuir a 14,1 la tasa de homicidios	Gobierno territorial.	Disminuir a 231,9 la tasa de lesiones interpersonales en el municipio de Bucaramanga	Tasa de lesiones interpersonales (por cada 100.000 habitantes)	2022	261.7	231.9	<a href="https://drive.google.com/file/d/1Q0ug2q9XWYjI_KC0NHg1SsnqnuUfz/view?pli=1">https://drive.google.com/file/d/1Q0ug2q9XWYjI_KC0NHg1SsnqnuUfz/view?pli=1</a>	Instituto Nacional de Medicina Legal y Ciencias Forenses	Fortalecimiento de la convivencia y la seguridad ciudadana(4501)	Documento metodológico con estudios y diseños para el Centro de Detección Transitoria CDT, para población sindicada del municipio de Bucaramanga (45010440)	Realizar un (1) documento metodológico de estudios y diseños para el centro de detección transitoria CDT para población sindicada del municipio de Bucaramanga	Documentos metodológicos realizados (450104400)
Territorio Seguro	Disminuir a 14,1 la tasa de homicidios	Minas y energía.	Disminuir a 989 la tasa de hurto común en el municipio de Bucaramanga	Tasa de hurto común por cada 100.000 habitantes	2022	1.289.00	989	<a href="https://drive.google.com/file/d/1Q0ug2q9XWYjI_KC0NHg1SsnqnuUfz/view?pli=1">https://drive.google.com/file/d/1Q0ug2q9XWYjI_KC0NHg1SsnqnuUfz/view?pli=1</a>	Instituto Nacional de Medicina Legal y Ciencias Forenses	Consolidación productiva del sector de energía eléctrica	Lámparas de alumbrado público en funcionamiento	Garantizar 51.229 lámparas de alumbrado público para la prestación del servicio de alumbrado público en el Municipio de Bucaramanga	Lámparas de alumbrado público en funcionamiento (210206900)
Territorio Seguro	Disminuir a 14,1 la tasa de homicidios	Minas y energía.	Disminuir a 989 la tasa de hurto común en el municipio de Bucaramanga	Tasa de hurto común por cada 100.000 habitantes	2022	1.289.00	989	<a href="https://drive.google.com/file/d/1Q0ug2q9XWYjI_KC0NHg1SsnqnuUfz/view?pli=1">https://drive.google.com/file/d/1Q0ug2q9XWYjI_KC0NHg1SsnqnuUfz/view?pli=1</a>	Instituto Nacional de Medicina Legal y Ciencias Forenses	Consolidación productiva del sector de energía eléctrica	Documentos de estudio técnico elaborados para la determinación de costos de prestación e impuesto del alumbrado público.	Elaborar 2 Documentos de estudio técnico para mejorar la prestación de servicio de alumbrado público.	Número de documentos (210200800)
Territorio Seguro	Disminuir a 14,1 la tasa de homicidios	Minas y energía.	Disminuir a 989 la tasa de hurto común en el municipio de Bucaramanga	Tasa de hurto común por cada 100.000 habitantes	2022	1.289.00	989	<a href="https://drive.google.com/file/d/1Q0ug2q9XWYjI_KC0NHg1SsnqnuUfz/view?pli=1">https://drive.google.com/file/d/1Q0ug2q9XWYjI_KC0NHg1SsnqnuUfz/view?pli=1</a>	Instituto Nacional de Medicina Legal y Ciencias Forenses	Consolidación productiva del sector de energía eléctrica	Base de datos de gestión y monitoreo de la información del alumbrado público implementados acorde a RETILAP.	Implementar un sistema de gestión y monitoreo de la información del alumbrado público acorde a RETILAP.	Bases de datos generadas (210602900)
Territorio Seguro	Disminuir a 14,1 la tasa de homicidios	Gobierno territorial.	Disminuir a 989 la tasa de hurto común en el municipio de Bucaramanga	Tasa de hurto común por cada 100.000 habitantes	2022	1.289.00	989	<a href="https://drive.google.com/file/d/1Q0ug2q9XWYjI_KC0NHg1SsnqnuUfz/view?pli=1">https://drive.google.com/file/d/1Q0ug2q9XWYjI_KC0NHg1SsnqnuUfz/view?pli=1</a>	Instituto Nacional de Medicina Legal y Ciencias Forenses	Fortalecimiento de la convivencia y la seguridad ciudadana	Comando de Policía estación centro de la Policía Metropolitana de Bucaramanga adecuado y dotado (4501067)	Adecuar y dotar un (1) comando de policía en el municipio	Comandos de policía adecuados y dotados (450106700)
Territorio Seguro	Disminuir a 14,1 la tasa de homicidios	Gobierno territorial.	Disminuir a 109 la tasa de violencia intrafamiliar	Tasa de violencia intrafamiliar por cada 100.000 habitantes	2022	188	109	<a href="https://drive.google.com/file/d/1Q0ug2q9XWYjI_KC0NHg1SsnqnuUfz/view?pli=1">https://drive.google.com/file/d/1Q0ug2q9XWYjI_KC0NHg1SsnqnuUfz/view?pli=1</a>	Instituto Nacional de Medicina Legal y Ciencias Forenses	Fortalecimiento de la convivencia y la seguridad ciudadana(4501)	Comisaría de familia adecuada (4501013)	Adecuar una (1) comisaria de familia en el municipio	Comisarias de familia adecuada (450101300)
Territorio Seguro	Disminuir a 14,1 la tasa de homicidios	Gobierno territorial.	Disminuir a 109 la tasa de violencia intrafamiliar	Tasa de violencia intrafamiliar por cada 100.000 habitantes	2022	188	109	<a href="https://drive.google.com/file/d/1Q0ug2q9XWYjI_KC0NHg1SsnqnuUfz/view?pli=1">https://drive.google.com/file/d/1Q0ug2q9XWYjI_KC0NHg1SsnqnuUfz/view?pli=1</a>	Instituto Nacional de Medicina Legal y Ciencias Forenses	Fortalecimiento de la convivencia y la seguridad ciudadana(4501)	Comisarias de familia dotadas (4501018)	Dotar una (1) comisaria de familia en el municipio	Comisarias de familia dotadas (450101800)
Territorio Seguro	Disminuir a 14,1 la tasa de homicidios	Inclusión social y reconciliación	Disminuir a 109 la tasa de violencia intrafamiliar	Tasa de violencia intrafamiliar por cada 100.000 habitantes	2022	188	109	<a href="https://drive.google.com/file/d/1Q0ug2q9XWYjI_KC0NHg1SsnqnuUfz/view?pli=1">https://drive.google.com/file/d/1Q0ug2q9XWYjI_KC0NHg1SsnqnuUfz/view?pli=1</a>	Instituto Nacional de Medicina Legal y Ciencias Forenses	Desarrollo integral de la primera infancia a la juventud, y fortalecimiento de las capacidades de las familias de niñas, niños y adolescentes	Servicio de promoción de temas de dinámica relacional y desarrollo autónomo (410204300)	Atender 5000 familias con servicios de promoción en temas de dinámica relacional y desarrollo autónomo	Número de familias atendidas
Territorio Seguro	Disminuir a 14,1 la tasa de homicidios	Gobierno territorial.	Disminuir a 40% la primera medida correctiva al Código Nacional de Policía más impuesta en el municipio de Bucaramanga	Porcentaje de Primera medida correctiva al Código Nacional de Policía más impuesta en la entidad territorial	2022	62.32	40	Catálogo de SISPT	Catálogo de SISPT	Fortalecimiento de la convivencia y la seguridad ciudadana(4501)	Fortalecer las acciones, estrategias y programas de la secretaría del interior a través de asistencia técnica	Realizar asistencia técnica a 1 instancia territorial en el marco del programa fortalecimiento de la convivencia y la seguridad ciudadana	Instancias territoriales asistidas técnicamente (450100100)



<b>Territorio sostenible.</b>	Aumentar a 9 m <sup>2</sup> de espacio público por habitante	Gobierno territorial.	Mejorar las prácticas de tenencia responsable de mascotas en el 65% de la población	Tenencia responsable de mascotas	NA	ND	0.45	Secretaría de salud y ambiente	índice de tenencia responsable	Fortalecimiento de la convivencia y la seguridad ciudadana	Servicio de atención integral a la fauna para prevenir, diagnosticar y curar las enfermedades de los animales	Atender 30.000 animales domésticos (4501061)	Animales atendidos (450106100)
<b>Territorio sostenible.</b>	Aumentar a 9 m <sup>2</sup> de espacio público por habitante	Gobierno territorial.	Aumentar al 45% las personas consultadas que son responsables en su ejercicio de tenencia de animales de compañía	Tenencia responsable de mascotas	NA	ND	0.45	Secretaría de salud y ambiente	índice de tenencia responsable	Fortalecimiento de la convivencia y la seguridad ciudadana	Servicio de apoyo financiero para la atención integral de animales en albergues y refugios.	Apoyar financieramente 24 prestadores de servicio de atención integral (4501063)	Prestadores del servicio de atención integral de animales apoyados (450106300)
<b>Territorio sostenible.</b>	Disminuir a 12% las áreas de ecosistemas degradados	Ambiente y desarrollo sostenible.	Reducir 60 hectareas de ecosistemas degradados dentro del DRMI de Bucaramanga	Áreas en proceso de restauración, recuperación y rehabilitación de ecosistemas degradados	2023	307.87	247.87	CDMB	Plan de manejo del DRMI de Bucaramanga	Fortalecimiento del desempeño ambiental de los sectores productivos (3201).	Servicio de asistencia técnica para la consolidación de negocios verdes en el municipio	Brindar el servicio de asistencia técnica para la consolidación de 40 negocios verdes (3201003)	Número de negocios verdes consolidados (320100300)
<b>Territorio sostenible.</b>	Disminuir a 12% las áreas de ecosistemas degradados	Ambiente y desarrollo sostenible.	Reducir 60 hectareas de ecosistemas degradados dentro del DRMI de Bucaramanga	Áreas en proceso de restauración, recuperación y rehabilitación de ecosistemas degradados	2023	307.87	247.87	CDMB	Plan de manejo del DRMI de Bucaramanga	Fortalecimiento del desempeño ambiental de los sectores productivos (3201).	Documentos de lineamientos técnicos para el fortalecimiento del desempeño ambiental de la minería de subsistencia.	Realizar 1 documento de lineamientos técnicos para el fortalecimiento del desempeño ambiental de la minería de subsistencia en el municipio. (3201002)	Documentos de lineamientos técnicos realizados (320100200).
<b>Territorio sostenible.</b>	Disminuir a 12% las áreas de ecosistemas degradados	Ambiente y desarrollo sostenible.	Reducir 60 hectareas de ecosistemas degradados dentro del DRMI de Bucaramanga	Áreas en proceso de restauración, recuperación y rehabilitación de ecosistemas degradados	2023	307.87	247.87	CDMB	Plan de manejo del DRMI de Bucaramanga	Conservación de la biodiversidad y sus servicios ecosistémicos	Servicio apoyo financiero para la implementación de esquemas de pago por Servicios ambientales	Implementar servicio de apoyo financiero para el pago por Servicios ambientales de 986,23 Has (3202043)	Áreas con esquemas de Pago por Servicios Ambientales implementados (320204300).
<b>Territorio sostenible.</b>	Aumentar a 9 m <sup>2</sup> de espacio público por habitante	Ambiente y desarrollo sostenible.	Reducir 60 hectareas de ecosistemas degradados dentro del DRMI de Bucaramanga	Áreas en proceso de restauración, recuperación y rehabilitación de ecosistemas degradados	2023	307.87	247.87	CDMB	Plan de manejo del DRMI de Bucaramanga	Conservación de la biodiversidad y sus servicios ecosistémicos	Servicio de recuperación de ecosistemas	Mantener la cobertura vegetal 20 Has en proceso de recuperación (3202049)	Áreas en proceso de recuperación de cobertura vegetal (320204900).
<b>Territorio sostenible.</b>	Aumentar a 9 m <sup>2</sup> de espacio público por habitante	Ambiente y desarrollo sostenible.	Reducir 60 hectareas de ecosistemas degradados dentro del DRMI de Bucaramanga	Áreas en proceso de restauración, recuperación y rehabilitación de ecosistemas degradados	2023	307.87	247.87	CDMB	Plan de manejo del DRMI de Bucaramanga	Conservación de la biodiversidad y sus servicios ecosistémicos	Servicio de identificación de suelo de protección-corredores ambientales	Realizar la identificación de 10 Has nuevas como suelo de protección-corredores ambientales. (3202045)	Nuevas áreas identificadas como suelo de protección (320204500)
<b>Territorio sostenible.</b>	Disminuir a 12% las áreas de ecosistemas degradados	Ambiente y desarrollo sostenible.	Aumentar a 20% de aguas residuales urbanas tratadas	Porcentaje de aguas residuales urbanas tratadas	2022	8%	20%	EMPAS	EMPAS	Gestión integral del recurso hídrico	Servicio de asistencia técnica para la implementación de lineamientos sobre el mejoramiento de la calidad del recurso hídrico	Brindar servicio de asistencia técnica para la formulación de 4 proyectos para el mejoramiento de la calidad del recurso hídrico (320303400).	Proyectos para el mejoramiento de la calidad del recurso hídrico formulados. (320303400).
<b>Territorio sostenible.</b>	Disminuir a 12% las áreas de ecosistemas degradados	Ambiente y desarrollo sostenible.	Reducir 60 hectareas de ecosistemas degradados dentro del DRMI de Bucaramanga	Áreas en proceso de restauración, recuperación y rehabilitación de ecosistemas degradados	2023	307.87	247.87	CDMB	Plan de manejo del DRMI de Bucaramanga	Gestión integral del recurso hídrico	Servicio de protección del recurso hídrico	Adquirir 800 Has de importancia ambiental para destinarlos a la protección del recurso hídrico. (3203050)	Hectáreas de áreas protegidas (320305000)
<b>Territorio sostenible.</b>	Disminuir a 12% las áreas de ecosistemas degradados	Ambiente y desarrollo sostenible.	Aumentar a 20% de aguas residuales urbanas tratadas	Porcentaje de aguas residuales urbanas tratadas	2022	8%	20%	EMPAS	EMPAS	Gestión integral del recurso hídrico	Servicio de asistencia técnica para la promoción del uso eficiente y ahorro del agua	Brindar servicio de asistencia técnica para la formulación de 4 proyectos de promoción del uso eficiente y ahorro del agua. (3203033)	Proyectos para la promoción del uso eficiente y ahorro del agua formulados (320303300).
<b>Territorio sostenible.</b>	Disminuir a 12% las áreas de ecosistemas degradados	Ambiente y desarrollo sostenible.	Reducir a 34 puntos el índice municipal de riesgo ajustado por capacidades	Índice municipal de riesgo ajustado por capacidades	2018	35.3	34	SisPT DNP	Indicadores de resultado SisPT	Gestión del cambio climático para un desarrollo bajo en carbono y resiliente al clima (3206).	Servicio de apoyo técnico para la implementación de acciones de mitigación y adaptación al cambio climático	Brindar el servicio de apoyo técnico para la implementación de 3 pilotos con acciones de mitigación y adaptación al cambio climático. (3206003)	Pilotos con acciones de mitigación y adaptación al cambio climático desarrollados (320600300)
<b>Territorio sostenible.</b>	Disminuir a 12% las áreas de ecosistemas degradados	Ambiente y desarrollo sostenible.	Reducir 60 hectareas de ecosistemas degradados dentro del DRMI de Bucaramanga	Áreas en proceso de restauración, recuperación y rehabilitación de ecosistemas degradados	2023	307.87	247.87	CDMB	Plan de manejo del DRMI de Bucaramanga	Educación ambiental (3208).	Servicio de asistencia técnica para la implementación de las estrategias educativo ambientales y de participación	Brindar el servicio de asistencia técnica para la implementación de 3 Estrategias educativo ambientales y de participación. (3208006)	Estrategias educativo ambientales y de participación implementadas (320800600).
<b>Territorio sostenible.</b>	Aumentar a 9 m <sup>2</sup> de espacio público por habitante	Vivienda Ciudad y Territorio	Aumentar a 9 m <sup>2</sup> de espacio público por habitante	Índice de Espacio Público Efectivo por Habitante	2022	4.1	9	Secretaría de Infraestructura de Bucaramanga	Secretaría de Infraestructura de Bucaramanga	Ordenamiento Territorial y Desarrollo urbano	Espacio público adecuado en el municipio	Adecuar 300,000 metros cuadrados de espacio público. (4002020)	Espacio público adecuado (400202000).
<b>Territorio sostenible.</b>	Aumentar a 9 m <sup>2</sup> de espacio público por habitante	Vivienda Ciudad y Territorio	Aumentar a 9 m <sup>2</sup> de espacio público por habitante	Índice de Espacio Público Efectivo por Habitante	2022	4.1	9	Secretaría de Infraestructura de Bucaramanga	Secretaría de Infraestructura de Bucaramanga	Ordenamiento Territorial y Desarrollo urbano	Parques construidos en el municipio.	Construir 2 parques nuevos en el municipio	Parques construidos (400202100)
<b>Territorio sostenible.</b>	Aumentar a 9 m <sup>2</sup> de espacio público por habitante	Vivienda Ciudad y Territorio	Aumentar a 9 m <sup>2</sup> de espacio público por habitante	Índice de Espacio Público Efectivo por Habitante	2022	4.1	9	Secretaría de Infraestructura de Bucaramanga	Secretaría de Infraestructura de Bucaramanga	Ordenamiento Territorial y Desarrollo urbano	Parques mantenidos en el Municipio de Bucaramanga.	Mantener 100 parques en el municipio	Parques mantenidos (400202200)
<b>Territorio sostenible.</b>	Aumentar a 9 m <sup>2</sup> de espacio público por habitante	Vivienda Ciudad y Territorio	Aumentar a 9 m <sup>2</sup> de espacio público por habitante	Índice de Espacio Público Efectivo por Habitante	2022	4.1	9	Secretaría de Infraestructura de Bucaramanga	Secretaría de Infraestructura de Bucaramanga	Ordenamiento Territorial y Desarrollo urbano	Zonas verdes en el municipio.	Mantener 1.605,851 metros cuadrados de zonas verdes	Zonas verdes mantenidas (400202600)
<b>Territorio sostenible.</b>	Disminuir a 12% las áreas de ecosistemas degradados	Minas y Energía	Reducir 2% las emisiones de CO <sub>2</sub> del sector energía en Bucaramanga	Toneladas de CO <sub>2</sub> mitigadas por el sector energía	2022	32%	30%	CDMB	Inventario de emisiones de GEI	Consolidación productiva del sector de energía eléctrica (2102)	Servicios de apoyo a la implementación de fuentes no convencionales de energía (2102062)	Apoyar la implementación de proyectos de fuentes no convencionales de energía que beneficie a 50.000 personas	Usuarios beneficiados (210206200)
<b>Territorio que progresa</b>	Disminuir a 12% las áreas de ecosistemas degradados	Vivienda, ciudad y territorio.	Aumentar a 20% de aguas residuales urbanas tratadas	Porcentaje de aguas residuales urbanas tratadas	2022	8%	20%	EMPAS	EMPAS	Ordenamiento territorial y desarrollo urbano (4002).	Servicio de apoyo financiero para el Mejoramiento integral de barrios (4002013)	Brindar servicios de apoyo financiero a 1 proyecto de Mejoramiento Integral de Barrios	Proyectos apoyados financieramente en Mejoramiento Integral de Barrios (400201300).

<b>Territorio sostenible.</b>	Disminuir a 12% las áreas de ecosistemas degradados	Vivienda Ciudad y Territorio	Reducir un 3% de emisiones de CO2 en el sector residuos en el municipio	Toneladas de CO2 mitigadas por el sector residuos	2022	18%	15%	CDMB	Inventario de emisiones de GEI	Acceso de la población a los servicios de agua potable y saneamiento básico. (4003)	Servicios de implementación del Plan de Gestión Integral de Residuos Sólidos PGRS (4003022)	Implementar 1 plan de gestión integral de residuos sólidos	Plan de Gestión Integral de Residuos Sólidos implementado (400302200)
<b>Territorio sostenible.</b>	Disminuir a 12% las áreas de ecosistemas degradados	Vivienda Ciudad y Territorio	Reducir un 3% de emisiones de CO2 en el sector residuos en el municipio	Toneladas de CO2 mitigadas por el sector residuos	2022	18%	15%	CDMB	Inventario de emisiones de GEI	Acceso de la población a los servicios de agua potable y saneamiento básico. (4003)	Servicios de asistencia técnica en manejo de residuos sólidos. (4003021)	Asistir técnicamente a 10,000 personas en el manejo de residuos sólidos	Personas asistidas técnicamente (400302100)
<b>Territorio sostenible.</b>	Disminuir a 12% las áreas de ecosistemas degradados	Vivienda Ciudad y Territorio	Reducir un 3% de emisiones de CO2 en el sector residuos en el municipio	Toneladas de CO2 mitigadas por el sector residuos	2022	18%	15%	CDMB	Inventario de emisiones de GEI	Acceso de la población a los servicios de agua potable y saneamiento básico. (4003)	Soluciones de disposición final de residuos sólidos construidas. (4003012)	Construir 1 solución de disposición final de residuos sólidos para el municipio	Soluciones de disposición final de residuos sólidos construidas (400301200)
<b>Territorio sostenible.</b>	Disminuir a 12% las áreas de ecosistemas degradados	Vivienda Ciudad y Territorio	Reducir un 3% de emisiones de CO2 en el sector residuos en el municipio	Toneladas de CO2 mitigadas por el sector residuos	2022	18%	15%	CDMB	Inventario de emisiones de GEI	Acceso de la población a los servicios de agua potable y saneamiento básico. (4003)	Estación de clasificación y aprovechamiento de residuos sólidos construida en el municipio	Construir 1 estación de clasificación y aprovechamiento de residuos sólidos construida en el municipio	Estación de clasificación y aprovechamiento de residuos sólidos construida (400303100).
<b>Territorio sostenible.</b>	Disminuir a 12% las áreas de ecosistemas degradados	Vivienda Ciudad y Territorio	Incrementar a 93,4 % la tasa de cobertura de acueducto	Cobertura de acueducto	2022	84,5	93,4%	DANE	DANE	Acceso de la población a los servicios de agua potable y saneamiento básico. (4003)	Acueductos construidos en el sector rural del municipio.	Construir 1 acueducto en el sector rural del municipio	Acueductos construidos (400301500).
<b>Territorio sostenible.</b>	Disminuir a 12% las áreas de ecosistemas degradados	Vivienda Ciudad y Territorio	Incrementar a 93,4 % la tasa de cobertura de acueducto	Cobertura de acueducto	2022	84,5	93,4%	SisPT - DANE	DANE	Acceso de la población a los servicios de agua potable y saneamiento básico. (4003)	Acueductos optimizados en el sector rural o en barrios legalizados del municipio	Optimizar 2 acueductos en el sector rural o en barrios legalizados del municipio	Acueductos optimizados (400301700).
<b>Territorio sostenible.</b>	Disminuir a 12% las áreas de ecosistemas degradados	Vivienda Ciudad y Territorio	Incrementar a 89 % la tasa de cobertura de alcantarillado	Cobertura de alcantarillado	2022	83,8	89%	SisPT - DANE	EMPAS	Acceso de la población a los servicios de agua potable y saneamiento básico. (4003)	Alcantarillados optimizados en el sector rural o en barrios legalizados del municipio	Optimizar 4 alcantarillados en barrios legalizados del municipio	Alcantarillado optimizados (400302000).
<b>Territorio sostenible.</b>	Disminuir a 12% las áreas de ecosistemas degradados	Vivienda Ciudad y Territorio	Aumentar a 20% de aguas residuales urbanas tratadas	Porcentaje de aguas residuales urbanas tratadas	2022	8%	20%	EMPAS	EMPAS	Acceso de la población a los servicios de agua potable y saneamiento básico. (4003)	Unidades sanitarias con saneamiento básico construidas para vivienda rural.	Construir 80 unidades sanitarias con saneamiento básico para vivienda rural	Unidades sanitarias con saneamiento básico construidas para vivienda rural. (400304402)
<b>Territorio sostenible.</b>	Disminuir a 12% las áreas de ecosistemas degradados	Vivienda Ciudad y Territorio	Aumentar a 20% de aguas residuales urbanas tratadas	Porcentaje de aguas residuales urbanas tratadas	2022	8%	20%	EMPAS	EMPAS	Acceso de la población a los servicios de agua potable y saneamiento básico. (4003)	Proyectos apoyados financieramente para la estructuración de una solución para el Cierre Financiero del sistema de tratamiento de Aguas Residuales del municipio de Bucaramanga. (4003040)	Apoyar financieramente 1 proyecto para el cierre financiero del sistema de tratamiento de aguas residuales en el municipio de Bucaramanga	Proyectos apoyados financieramente (400304000)
<b>Territorio sostenible.</b>	Aumentar a 9 m2 de espacio público por habitante	Vivienda Ciudad y Territorio	Aumentar a 9 m2 de espacio público por habitante	Índice de Espacio Público Efectivo por Habitante	2022	4,1	9	Secretaría de Infraestructura de Bucaramanga	Secretaría de Infraestructura de Bucaramanga	Ordenamiento territorial y desarrollo urbano (4002).	Espacio público adecuado en el municipio	Adecuar 1000 metros cuadrado de equipamientos comunitarios complementarios para los programas y/o proyectos de soluciones de vivienda en espacio público del municipio	Espacio público adecuado (400202000).
<b>Territorio sostenible.</b>	Disminuir a 12% las áreas de ecosistemas degradados	Transporte.	Reducir 1% las emisiones de CO2 del sector transporte en Bucaramanga	Porcentaje de Toneladas de CO2 mitigadas por el sector transporte	2022	50%	49%	CDMB	Inventario de emisiones de GEI	Prestación de servicios de transporte público de pasajeros (2408).	Flota de transporte público de pasajeros de bajas o cero emisiones contaminantes adquirido	Adquirir 5 buses de baja o cero emisiones contaminantes	Buses de baja o cero emisiones contaminantes adquiridos (240804700)
<b>Territorio que progresa</b>	Índice de competitividad de Bucaramanga 6,47 puntos	Trabajo	Disminuir a 7,7 la Tasa de desempleo en el municipio de Bucaramanga	Tasa de desempleo de Bucaramanga	2023	7,6%	7,00%	DANE	Formula diseñada datos Camara de Comercio Bga. Supervivencia empresarial (nuevas empresas/canceladas mismo periodo) - Bucaramanga	Generación y formalización del empleo (3602).	Servicio de apoyo al fortalecimiento de políticas públicas para la generación y formalización del empleo en el marco del trabajo decente (3602027)	Realizar 3 estrategias de vinculación laboral compartida; de incentivos para la inversión nacional y extranjera en el sector productivo; y de beneficios para la formalización laboral	Estrategias realizadas (360202700)
<b>Territorio que progresa</b>	Índice de competitividad de Bucaramanga 6,47 puntos	Trabajo	Disminuir a 7,7 la Tasa de desempleo en el municipio de Bucaramanga	Tasa de desempleo de Bucaramanga	2023	7,6%	7,00%	DANE	<a href="https://www.dane.gov.co/files/operaciones/GEI/IBol-GEI-dic2023.pdf">https://www.dane.gov.co/files/operaciones/GEI/IBol-GEI-dic2023.pdf</a>	Formación para el trabajo (3603)	Servicio de fomento de los programas de formación para el trabajo (3603019)	Realizar 15 Programas de formación para el trabajo	Programas realizados (360301900)
<b>Territorio que progresa</b>	Índice de competitividad de Bucaramanga 6,47 puntos	Trabajo	Aumentar a 60 % la Tasa de supervivencia empresarial en Bucaramanga	Tasa de supervivencia empresarial	2022	51,2%	60,00%	Camara de Comercio De Bucaramanga	Formula diseñada: Supervivencia empresarial (nuevas empresas/canceladas mismo periodo) - Bucaramanga	Productividad y competitividad de las empresas colombianas (3502)	Programas de gestión empresarial ejecutados en unidades productivas y/o personas, mediante un ecosistema para el empleo y fortalecimiento empresarial.	Ejecutar un (1) Programa de gestión empresarial en unidades productivas y/o personas, mediante un ecosistema para el empleo y fortalecimiento empresarial.	Programas de gestión empresarial ejecutados en unidades productivas (350200300)
<b>Territorio que progresa</b>	Índice de competitividad de Bucaramanga 6,47 puntos	Trabajo	Aumentar a 60 % la Tasa de supervivencia empresarial en Bucaramanga	Tasa de supervivencia empresarial	2022	51,2%	60,00%	Camara de Comercio De Bucaramanga	Formula diseñada datos Camara de Comercio Bga. Supervivencia empresarial (nuevas empresas/canceladas mismo periodo) - Bucaramanga	Generación y formalización del empleo (3602).	Empresas beneficiadas con líneas especiales de crédito (3502004)	Beneficiar a 8.000 Empresas con líneas especiales de crédito	Empresas beneficiadas (350200400)
<b>Territorio que progresa</b>	Índice de competitividad de Bucaramanga 6,47 puntos	Trabajo	Disminuir a 7,7 la Tasa de desempleo en el municipio de Bucaramanga	Tasa de desempleo de Bucaramanga	2023	7,6%	7,00%	DANE	Formula diseñada datos Camara de Comercio Bga. Supervivencia empresarial (nuevas empresas/canceladas mismo periodo) - Bucaramanga	Fomento de la investigación, desarrollo tecnológico e innovación del sector trabajo (3605)	Prestadores del Servicio Público de Empleo y fomento empresarial fortalecidos técnicamente	Fortalecer técnicamente un (1) prestador del Servicio Público de Empleo y fomento empresarial	Prestadores del Servicio Público de Empleo fortalecidos técnicamente (360501700)

Territorio que progresa	Índice de competitividad de Bucaramanga 6,47 puntos	Trabajo	Aumentar a 60 % la Tasa de supervivencia empresarial en Bucaramanga	Tasa de supervivencia empresarial	2022	51.2%	60.00%	Camara de Comercio De Bucaramanga	Formula diseñada datos Camara de Comercio Bga- Supervivencia empresarial (nuevas empresas/canceladas mismo periodo) - Bucaramanga	Fomento de la investigación, desarrollo tecnológico e innovación del sector trabajo (3605)	Proyectos de innovación y desarrollo tecnológico cofinanciados mediante alianzas	Cofinanciar 2 proyectos de innovación y desarrollo tecnológico mediante alianzas	Proyectos de innovación y desarrollo tecnológico cofinanciados (360500700)
Territorio que progresa	Índice de competitividad de Bucaramanga 6,47 puntos	Trabajo	Aumentar a 60 % la Tasa de supervivencia empresarial en Bucaramanga	Tasa de supervivencia empresarial	2022	51.2%	60.00%	Camara de Comercio De Bucaramanga	Formula diseñada datos Camara de Comercio Bga- Supervivencia empresarial (nuevas empresas/canceladas mismo periodo) - Bucaramanga	Productividad y competitividad de las empresas colombianas (3502)	Proyectos cofinanciados para agregar valor a los productos y/o mejorar los canales de comercialización, así como para el Desarrollo de cadenas productivas	Cofinanciar 8 proyectos para agregar valor a los productos y/o mejorar los canales de comercialización, así como para el Desarrollo de cadenas productivas	Proyectos cofinanciados para agregar valor a los productos y/o mejorar los canales de comercialización (350201000)
Territorio que progresa	Índice de competitividad de Bucaramanga 6,47 puntos	Trabajo	Aumentar a 60 % la Tasa de supervivencia empresarial en Bucaramanga	Tasa de supervivencia empresarial	2022	51.2%	60.00%	Camara de Comercio De Bucaramanga	Formula diseñada datos Camara de Comercio Bga- Supervivencia empresarial (nuevas empresas/canceladas mismo periodo) - Bucaramanga	Productividad y competitividad de las empresas colombianas (3502)	Proyectos de alto impacto asistidos para el fortalecimiento y desarrollo de cadenas productivas	Asistir 2 proyectos de alto impacto para el fortalecimiento y desarrollo de cadenas productiva	Proyectos de alto impacto asistidos para el fortalecimiento de cadenas productivas (350200800)
Territorio que progresa	Índice de competitividad de Bucaramanga 6,47 puntos	Trabajo	Aumentar a 60 % la Tasa de supervivencia empresarial en Bucaramanga	Tasa de supervivencia empresarial	2022	51.2%	60.00%	Camara de Comercio De Bucaramanga	Formula diseñada datos Camara de Comercio Bga- Supervivencia empresarial (nuevas empresas/canceladas mismo periodo) - Bucaramanga	Productividad y competitividad de las empresas colombianas (3502)	Asistencias técnicas realizadas para el fortalecimiento de las unidades productivas de Economía Popular.	Realizar 20 asistencias técnicas para el fortalecimiento de las unidades productivas de Economía Popular.	Asistencias técnicas realizadas (350211600)
Territorio que progresa	Índice de competitividad de Bucaramanga 6,47 puntos	Comercio, industria y turismo.	Aumentar a 60 % la Tasa de supervivencia empresarial en Bucaramanga	Tasa de supervivencia empresarial	2022	51.2%	60.00%	Camara de Comercio De Bucaramanga	Formula diseñada datos Camara de Comercio Bga- Supervivencia empresarial (nuevas empresas/canceladas mismo periodo) - Bucaramanga	Productividad y competitividad de las empresas colombianas (3502).	Implementación de la Ventanilla Única Empresarial "Centro Integrado de Servicios al Empresario"	Implementar una (1) Ventanilla Única Empresarial "Centro Integrado de Servicios al Empresario"	Implementación de la Ventanilla Única Empresarial (350201400)
Territorio que progresa	Índice de competitividad de Bucaramanga 6,47 puntos	Comercio, industria y turismo.	Aumentar a 61.02% la tasa de ocupación hotelera en Bucaramanga.	% Tasa de Ocupación Hotelera.	2023	49.02%	61.02%	OCUPACIÓN HOTELERA BUCARAMANGA	COTELCO	Productividad y competitividad de las empresas colombianas (3502).	Número de campañas (3502046).	Realizar siete (7) campañas que consoliden la promoción de Bucaramanga como epicentro Turístico	Número de campañas realizadas (350204600).
Territorio que progresa	Índice de competitividad de Bucaramanga 6,47 puntos	Comercio, industria y turismo.	Aumentar a 100.000 la llegada de turistas a Bucaramanga	Turismo internos	2022	66,000	100,000	SisIPT	MICT SisIPT	Productividad y competitividad de las empresas colombianas (3502).	Recorridos realizados (350204900)	Realizar 5 recorridos turísticos para la ciudad de Bucaramanga	Recorridos realizados (350204900)
Territorio que progresa	Índice de competitividad de Bucaramanga 6,47 puntos	Comercio, industria y turismo.	Aumentar a 100.000 la llegada de turistas a Bucaramanga	Turismo internos	2022	66,000	100,000	SisIPT	MICT SisIPT	Productividad y competitividad de las empresas colombianas (3502).	Equipamientos turísticos dotados (3502114)	Dotar ocho (8) equipamientos turísticos en Bucaramanga	Equipamientos turísticos dotados (350211400)
Territorio que progresa	Índice de competitividad de Bucaramanga 6,47 puntos	Ciencia, tecnología e innovación.	Aumentar en 0,05% el porcentaje de inversión nacional en ACTI e I+D en el municipio.	Indicador: Participación porcentual en inversión nacional en ACTI e I+D.	2021	0.4	0.9	DANE	DANE	Fomento A Vocaciones Y Formación, Generación, Uso Y Apropiación Social Del Conocimiento De La Ciencia, Tecnología E Innovación (3906)	Documentos de planeación (3906015)	Elaborar un documento tecnico que permita ejecutar la vision Territorial de ciencia tecnología e innovacion para el municipio de Bucaramanga. (3906015)	Documentos de planeación elaborados. (390601500)
Territorio que progresa	Índice de competitividad de Bucaramanga 6,47 puntos	Ciencia, tecnología e innovación.	Aumentar en 0,05% el porcentaje de inversión nacional en ACTI e I+D en el municipio.	Indicador: Participación porcentual en inversión nacional en ACTI e I+D.	2021	0.4	0.9	DANE	DANE	Fomento A Vocaciones Y Formación, Generación, Uso Y Apropiación Social Del Conocimiento De La Ciencia, Tecnología E Innovación (3906)	Servicio de apropiación social del conocimiento. (3906011)	Generar 4 estrategias a traves de proyectos, iniciativas o actividades que fomenten las vocaciones científicas, conciencia pública, capacitación, educación, investigación y participación a nivel local, regional y nacional. (3906011)	Estrategias de apropiación realizadas. (390601100)
Territorio que progresa	Índice de competitividad de Bucaramanga 6,47 puntos	Ciencia, tecnología e innovación.	Aumentar en 0,05% el porcentaje de inversión nacional en ACTI e I+D en el municipio.	Indicador: Participación porcentual en inversión nacional en ACTI e I+D.	2021	0.4	0.9	DANE	DANE	Fomento A Vocaciones Y Formación, Generación, Uso Y Apropiación Social Del Conocimiento De La Ciencia, Tecnología E Innovación	Servicio de apoyo financiero para la formación de nivel maestría. (3906003)	Otorgar 20 becas de Maestría para estudios de posgrados (Maestría) dirigido a los profesionales de la ciudad. (3906003)	Becas de maestría otorgadas (390600300)
Territorio que progresa	Índice de competitividad de Bucaramanga 6,47 puntos	Ciencia, tecnología e innovación.	Aumentar en 0,05% el porcentaje de inversión nacional en ACTI e I+D en el municipio.	Indicador: Participación porcentual en inversión nacional en ACTI e I+D.	2021	0.4	0.9	DANE	DANE	Fomento A Vocaciones Y Formación, Generación, Uso Y Apropiación Social Del Conocimiento De La Ciencia, Tecnología E Innovación	Servicio de apoyo financiero a programas y proyectos de Ciencia, Tecnología e Innovación (CTI) para la generación de conocimiento, desarrollo tecnológico e innovación. (I+D+I) (3906005)	Financiar un (1) programa y/o proyecto de Ciencia, Tecnología e Innovación (CTI) para la generación de conocimiento, desarrollo tecnológico e innovación. (I+D+I). (3906005)	Programas y proyectos financiados (390600500)
Territorio que progresa	Índice de competitividad de Bucaramanga 6,47 puntos	Ciencia, tecnología e innovación.	Aumentar en 0,05% el porcentaje de inversión nacional en ACTI e I+D en el municipio.	Indicador: Participación porcentual en inversión nacional en ACTI e I+D.	2021	0.4	0.9	DANE	DANE	Fomento A Vocaciones Y Formación, Generación, Uso Y Apropiación Social Del Conocimiento De La Ciencia, Tecnología E Innovación	Infraestructura para la I+D+I construida y dotada (3906018)	Construir un Centro o laboratorio para la I+D+I, de conformidad con lo establecido en las políticas, normatividad y lineamientos técnicos. Incluye la dotación. (3906018)	Centros o laboratorios construidos y dotados (390601800)
Territorio que progresa	Índice de competitividad de Bucaramanga 6,47 puntos	Tecnologías de la información y la comunicación.	Aumentar a 90 el Índice de Gobierno Digital	Indicador: Índice de Gobierno Digital	2022	87.1	90	Gobierno Digital - MINTIC	<a href="https://gobiernodigital.mintic.gov.co/portal/ediciones/">https://gobiernodigital.mintic.gov.co/portal/ediciones/</a>	Facilitar el acceso y uso de las tecnologías de la información y las comunicaciones en todo el territorio (2301).	Servicio de acceso y promoción a las tecnologías de la información y las comunicaciones (2301076)	Habilitar 24 Espacios publicos para el acceso, uso, apropiación y promoción de las TIC en el municipio de Bucaramanga. (2301076)	Espacios públicos para la promoción de las TIC habilitados. (230107600)

<b>Territorio que progresa</b>	Índice de competitividad de Bucaramanga 6,47 puntos	Tecnologías de la información y la comunicación.	Aumentar a 90 el Índice de Gobierno Digital	Indicador: Índice de Gobierno Digital	2022	87.1	90	Gobierno Digital - MINTIC	<a href="https://gobiernodigital.mintic.gov.co/portals/ediciones/">https://gobiernodigital.mintic.gov.co/portals/ediciones/</a>	Fomento del desarrollo de aplicaciones, software y contenidos para impulsar la apropiación de las tecnologías de la información y las comunicaciones (tic) (2302).	Servicios de Información para la implementación de la Estrategia de Gobierno digital (2302086)	Desarrollar e implementar tres (3) herramientas o servicio tecnológico en el marco de la Estrategia de Gobierno digital. (2302086)	Herramientas tecnológicas de Gobierno digital implementadas. (230208600)
<b>Territorio que progresa</b>	Índice de competitividad de Bucaramanga 6,47 puntos	Tecnologías de la información y la comunicación.	Aumentar a 90 el Índice de Gobierno Digital	Indicador: Índice de Gobierno Digital	2022	87.1	90	Gobierno Digital - MINTIC	<a href="https://gobiernodigital.mintic.gov.co/portals/ediciones/">https://gobiernodigital.mintic.gov.co/portals/ediciones/</a>	Fomento del desarrollo de aplicaciones, software y contenidos para impulsar la apropiación de las tecnologías de la información y las comunicaciones (tic) (2302).	Servicio de gestión de alianzas para el fortalecimiento del análisis y prospectiva del sector TIC. (2302036)	Desarrollar un (1) Proyecto para fortalecimiento, análisis y prospectiva del sector TIC. (2302036)	Proyecto para fortalecimiento, análisis y prospectiva del sector TIC desarrollados. (230203600)
<b>Territorio que progresa</b>	Índice de competitividad de Bucaramanga 6,47 puntos	Tecnologías de la información y la comunicación.	Aumentar a 90 el Índice de Gobierno Digital	Indicador: Índice de Gobierno Digital	2022	87.1	90	Gobierno Digital - MINTIC	<a href="https://gobiernodigital.mintic.gov.co/portals/ediciones/">https://gobiernodigital.mintic.gov.co/portals/ediciones/</a>	Facilitar el acceso y uso de las tecnologías de la información y las comunicaciones en todo el territorio (2301).	Documentos de planeación elaborados como plan de medios, para informar a la ciudadanía, sobre proyectos, políticas, programas, oferta institucional en los diferentes medios de comunicación (radio, prensa, televisión, digital, impresos)	Elaborar 12 Documentos de planeación como plan de medios, para informar a la ciudadanía, sobre proyectos, políticas, programas, oferta institucional en los diferentes medios de comunicación (radio, prensa, televisión, digital, impresos)	Documentos de planeación elaborados (230100400)
<b>Territorio que progresa</b>	Índice de competitividad de Bucaramanga 6,47 puntos	Tecnologías de la información y la comunicación.	Aumentar a 90 el Índice de Gobierno Digital	Indicador: Índice de Gobierno Digital	2022	87.1	90	Gobierno Digital - MINTIC	<a href="https://gobiernodigital.mintic.gov.co/portals/ediciones/">https://gobiernodigital.mintic.gov.co/portals/ediciones/</a>	Fomento del desarrollo de aplicaciones, software y contenidos para impulsar la apropiación de las tecnologías de la información y las comunicaciones (tic) (2302).	Contenidos digitales publicados de campañas sobre posicionamiento de ciudad.	Publicar 83 contenidos digitales de campañas sobre posicionamiento de ciudad.	Contenidos digitales publicados (230202000)
<b>Territorio que progresa</b>	Índice de competitividad de Bucaramanga 6,47 puntos	Tecnologías de la información y la comunicación.	Aumentar a 90 el Índice de Gobierno Digital	Indicador: Índice de Gobierno Digital	2022	87.1	90	Gobierno Digital - MINTIC	<a href="https://gobiernodigital.mintic.gov.co/portals/ediciones/">https://gobiernodigital.mintic.gov.co/portals/ediciones/</a>	Fomento del desarrollo de aplicaciones, software y contenidos para impulsar la apropiación de las tecnologías de la información y las comunicaciones (tic) (2302).	Ejercicios de participación ciudadana, oferta institucional y de interés de la ciudadanía del Municipio de Bucaramanga, publicados en las diferentes redes sociales y página web.	Realizar 150 Ejercicios de participación ciudadana, oferta institucional y de interés de la ciudadanía del Municipio de Bucaramanga, publicados en las diferentes redes sociales y página web.	Ejercicios de participación ciudadana realizados (230204100)
<b>Territorio que progresa</b>	Índice de competitividad de Bucaramanga 6,47 puntos	Agricultura y desarrollo rural	Aumentar a 1% el aporte al PIB municipal por actividades primarias	Valor agregado por actividades económicas - Actividades primarias	2021	0.30%	1%	SisPT	Indicadores de resultado SisPT	Inclusión Productiva de pequeños productores rurales (1702)	Servicio de apoyo para el acceso a maquinaria y equipos a productores del sector rural con herramientas que permitan generar valor agregado a las materias primas producidas (1702014)	Brindar 40 Servicios de apoyo para el acceso a maquinaria y equipos a Productores del sector rural con herramientas que permitan generar valor agregado a las materias primas producidas.	Productores beneficiados con acceso a maquinaria y equipo (170201400)
<b>Territorio que progresa</b>	Índice de competitividad de Bucaramanga 6,47 puntos	Agricultura y desarrollo rural	Aumentar a 1% el aporte al PIB municipal por actividades primarias	Valor agregado por actividades económicas - Actividades primarias	2021	0.30%	1%	SisPT	Indicadores de resultado SisPT	Inclusión Productiva de pequeños productores rurales (1702)	Servicio de apoyo para el fomento de la asociatividad de pequeños productores rurales de los tres corregimientos del municipio Bucaramanga	Brindar 5 Servicio de apoyo para el fomento de la asociatividad de pequeños productores rurales de los tres corregimientos del municipio Bucaramanga	asociaciones apoyadas (170201600)
<b>Territorio que progresa</b>	Índice de competitividad de Bucaramanga 6,47 puntos	Agricultura y desarrollo rural	Aumentar a 1% el aporte al PIB municipal por actividades primarias	Valor agregado por actividades económicas - Actividades primarias	2021	0.30%	1%	SisPT	Indicadores de resultado SisPT	Inclusión Productiva de pequeños productores rurales (1702)	Servicio de apoyo para el fomento organizativo de la Agricultura Campesina, Familiar y Comunitaria (1702017)	Fortalecer 150 productores agropecuarios de Bucaramanga, incrementando la cobertura de familias del sector rural en los mercados y su formación en inclusión financiera.	Productores agropecuarios apoyados (170201700)
<b>Territorio que progresa</b>	Índice de competitividad de Bucaramanga 6,47 puntos	Agricultura y desarrollo rural	Aumentar a 50% las Unidades Productivas Agropecuarias con asistencia técnica	Porcentaje de UPA con acceso a asistencia técnica	2014	21.34%	50%	SisPT	Indicadores de resultado SisPT	Inclusión Productiva de pequeños productores rurales (1702)	Servicio de Asistencia técnica dirigida a pequeños productores (1702010)	Brindar el servicio de asistencia técnica a 1023 beneficiarios	Pequeños productores rurales asistidos técnicamente (170201000)
<b>Territorio que progresa</b>	Índice de competitividad de Bucaramanga 6,47 puntos	Agricultura y desarrollo rural	Aumentar a 1% el aporte al PIB municipal por actividades primarias	Valor agregado por actividades económicas - Actividades primarias	2021	0.30%	1%	SisPT	Indicadores de resultado SisPT	Sanidad agropecuaria e inocuidad agroalimentaria (1707)	Servicios de vacunación para especies animales de interés agropecuario en los tres corregimientos garantizando el estatus sanitario-libres de aftosa e inmunización contra brucelosis bovina.	Mantener el Servicio de vacunación para 2400 animales de interés agropecuario en los tres corregimientos garantizando el estatus sanitario-libres de aftosa e inmunización contra brucelosis bovina.	Número de animales vacunados (170704200)
<b>Territorio que progresa</b>	Índice de competitividad de Bucaramanga 6,47 puntos	Agricultura y desarrollo rural	Aumentar a 1% el aporte al PIB municipal por actividades primarias	Valor agregado por actividades económicas - Actividades primarias	2021	0.30%	1%	SisPT	Indicadores de resultado SisPT	Infraestructura productiva y comercialización (1709)	Adecuación de Plazas de Mercado para la comercialización de productos agropecuarios	Adecuar 1 Plaza de mercado	Plazas de mercado adecuadas (170907800)
<b>Territorio que progresa</b>	Índice de competitividad de Bucaramanga 6,47 puntos	Agricultura y desarrollo rural	Aumentar a 1% el aporte al PIB municipal por actividades primarias	Valor agregado por actividades económicas - Actividades primarias	2021	0.30%	1%	SisPT	Indicadores de resultado SisPT	Infraestructura productiva y comercialización (1709)	Servicio de apoyo a la producción de las cadenas agrícolas, forestales, pecuarias	Apoyar 1 cadena productiva agrícola, forestal o pecuaria	Cadenas productivas apoyadas (170910500)
<b>Territorio que progresa</b>	Índice de competitividad de Bucaramanga 6,47 puntos	Transporte.	Disminuir a 13,3 la tasa de mortalidad por accidentes de transporte terrestre	Salud - Tasa ajustada de mortalidad por accidentes de transporte terrestre	2023	14.47	13.3	SisPT - MSPS	Indicadores de resultado SisPT	Infraestructura red vial primaria (2401).	Vía primaria del municipio mejorada (2401008)	Mejorar 1 Vía primaria de los corredores estratégicos del municipio.	Vía primaria mejorada (240100800)
<b>Territorio que progresa</b>	Índice de competitividad de Bucaramanga 6,47 puntos	Transporte.	Disminuir a 13,3 la tasa de mortalidad por accidentes de transporte terrestre	Salud - Tasa ajustada de mortalidad por accidentes de transporte terrestre	2023	14.47	13.3	SisPT - MSPS	Indicadores de resultado SisPT	Infraestructura red vial regional (2402)	Puente peatonal con mantenimiento (2402120)	Realizar mantenimiento a 10 puentes peatonales	Puente peatonal con mantenimiento (240212000)
<b>Territorio que progresa</b>	Índice de competitividad de Bucaramanga 6,47 puntos	Transporte.	Disminuir a 13,3 la tasa de mortalidad por accidentes de transporte terrestre	Salud - Tasa ajustada de mortalidad por accidentes de transporte terrestre	2023	14.47	13.3	SisPT - MSPS	Indicadores de resultado SisPT	Infraestructura red vial regional (2402)	Puente construido en vía urbana existente de la ciudad (2402119)	Construir 1 Puente en vía urbana existente de la ciudad	Puente construido en vía urbana existente (240211900)
<b>Territorio que progresa</b>	Índice de competitividad de Bucaramanga 6,47 puntos	Transporte.	Disminuir a 13,3 la tasa de mortalidad por accidentes de transporte terrestre	Salud - Tasa ajustada de mortalidad por accidentes de transporte terrestre	2023	14.47	13.3	SisPT - MSPS	Indicadores de resultado SisPT	Infraestructura red vial regional (2402)	Puente peatonal construido en la red vial de la ciudad (2401039)	Construir 2 puentes peatonales en la red vial de la ciudad	Puente peatonal construido (240103900)
<b>Territorio que progresa</b>	Índice de competitividad de Bucaramanga 6,47 puntos	Transporte.	Disminuir a 13,3 la tasa de mortalidad por accidentes de transporte terrestre	Salud - Tasa ajustada de mortalidad por accidentes de transporte terrestre	2023	14.47	13.3	SisPT - MSPS	Indicadores de resultado SisPT	Infraestructura red vial regional (2402)	Puente de la red vial urbana con mantenimiento (2402083)	Realizar mantenimiento a 5 Puentes vehiculares de la red vial urbana	Puente de la red vial urbana con mantenimiento (240208300)
<b>Territorio que progresa</b>	Índice de competitividad de Bucaramanga 6,47 puntos	Transporte.	Disminuir a 13,3 la tasa de mortalidad por accidentes de transporte terrestre	Salud - Tasa ajustada de mortalidad por accidentes de transporte terrestre	2023	14.47	13.3	SisPT - MSPS	Indicadores de resultado SisPT	Infraestructura red vial regional (2402)	Puente vehicular construido en vía terciaria de la ciudad (2402044)	Construir 1 Puente vehicular en vía terciaria de la ciudad	Puente construido en vía terciaria (240204400)



<b>Territorio que progresa</b>	Índice de competitividad de Bucaramanga 6,47 puntos	Transporte.	Disminuir a 13,3 la tasa de mortalidad por accidentes de transporte terrestre	Salud - Tasa ajustada de mortalidad por accidentes de transporte terrestre	2023	14,47	13,3	SisPT - MSPS	Indicadores de resultado SisPT	Infraestructura red vial regional (2402)	Estudios de preinversión para la red vial regional (2402116)	Realizar 4 Estudios de preinversión para la red vial regional	Estudios de preinversión para la red vial regional (240211800)
<b>Territorio que progresa</b>	Índice de competitividad de Bucaramanga 6,47 puntos	Transporte.	Disminuir a 13,3 la tasa de mortalidad por accidentes de transporte terrestre	Salud - Tasa ajustada de mortalidad por accidentes de transporte terrestre	2023	14,47	13,3	SisPT - MSPS	Indicadores de resultado SisPT	Infraestructura red vial regional (2402)	Vía urbana construida. (2402113)	Construir 1 Vía urbana en la ciudad.	Vía urbana construida (240211300)
<b>Territorio que progresa</b>	Índice de competitividad de Bucaramanga 6,47 puntos	Transporte.	Disminuir a 13,3 la tasa de mortalidad por accidentes de transporte terrestre	Salud - Tasa ajustada de mortalidad por accidentes de transporte terrestre	2023	14,47	13,3	SisPT - MSPS	Indicadores de resultado SisPT	Infraestructura red vial regional (2402)	Vía urbana mejorada (2402114)	Mejorar 20 Km de Vías urbanas del municipio	Vía urbana mejorada (240211400)
<b>Territorio que progresa</b>	Índice de competitividad de Bucaramanga 6,47 puntos	Transporte.	Disminuir a 13,3 la tasa de mortalidad por accidentes de transporte terrestre	Salud - Tasa ajustada de mortalidad por accidentes de transporte terrestre	2023	14,47	13,3	SisPT - MSPS	Indicadores de resultado SisPT	Infraestructura red vial regional (2402)	Vía urbana con mantenimiento periódico o rutinario (2402115)	Realizar mantenimiento periódico o rutinario a 80 Km de vías urbanas	Vía urbana con mantenimiento periódico o rutinario (240211500)
<b>Territorio que progresa</b>	Índice de competitividad de Bucaramanga 6,47 puntos	Transporte.	Disminuir a 13,3 la tasa de mortalidad por accidentes de transporte terrestre	Salud - Tasa ajustada de mortalidad por accidentes de transporte terrestre	2023	14,47	13,3	SisPT - MSPS	Indicadores de resultado SisPT	Infraestructura red vial regional (2402)	Placa huella construida en la zona rural. (2402042)	Construir 3.000 metros lineales de placa huella en la zona rural	Placa huella construida (240204200)
<b>Territorio que progresa</b>	Índice de competitividad de Bucaramanga 6,47 puntos	Transporte.	Disminuir a 13,3 la tasa de mortalidad por accidentes de transporte terrestre	Salud - Tasa ajustada de mortalidad por accidentes de transporte terrestre	2023	14,47	13,3	SisPT - MSPS	Indicadores de resultado SisPT	Infraestructura red vial regional (2402)	Vía terciaria de la malla vial rural con mantenimiento periódico o rutinario (2402112)	Realizar el mantenimiento periódico o rutinario a 110 Km de Vías terciarias de la malla vial rural de la ciudad por año.	Vía terciaria con mantenimiento periódico o rutinario (240211200)
<b>Territorio que progresa</b>	Índice de competitividad de Bucaramanga 6,47 puntos	Transporte.	Disminuir a 13,3 la tasa de mortalidad por accidentes de transporte terrestre	Salud - Tasa ajustada de mortalidad por accidentes de transporte terrestre	2023	14,47	13,3	SisPT - MSPS	Indicadores de resultado SisPT	Infraestructura red vial regional (2402)	Paso deprimido construido en vía urbana	Construir 1 Paso deprimido en vía urbana de la ciudad	Paso deprimido construido en vía urbana (240207000)
<b>Territorio que progresa</b>	Índice de competitividad de Bucaramanga 6,47 puntos	Transporte.	Disminuir a 13,3 la tasa de mortalidad por accidentes de transporte terrestre	Salud - Tasa ajustada de mortalidad por accidentes de transporte terrestre	2023	14,47	13,3	SisPT - MSPS	Indicadores de resultado SisPT	Infraestructura red vial regional (2402)	Intercambiador deprimido construido en vía urbana	Construir 1 intercambiador en vía urbana de la ciudad	Intercambiador construido en vía urbana (240206200)
<b>Territorio que progresa</b>	Índice de competitividad de Bucaramanga 6,47 puntos	Transporte.	Disminuir a 13,3 la tasa de mortalidad por accidentes de transporte terrestre	Salud - Tasa ajustada de mortalidad por accidentes de transporte terrestre	2023	14,47	13,3	SisPT - MSPS	Indicadores de resultado SisPT	Infraestructura red vial regional (2402)	Ciclo infraestructura urbana con mantenimiento	Realizar mantenimiento a 10 Cicloinfraestructuras urbanas del municipio	Ciclo infraestructura urbana con mantenimiento (240209400)
<b>Territorio que progresa</b>	Índice de competitividad de Bucaramanga 6,47 puntos	Transporte.	Incrementar a 50.000 el número de viajes promedio en días hábiles, realizados por la población en el sistema de transporte masivo	Viajes promedio en días hábiles realizados por la población en el sistema de transporte masivo	2023	27000	50000	RCC_SITME_METRO LINEA	<a href="https://sitmercc.amb.gov.co/auth/realms/FLE-ET/protocol/openid-connect/auth?client_id=sem&amp;redirect_uri=http%3A%2F%2Fsitmercc.amb.gov.co%2Femi%2Fprofile&amp;state=40162e00-1d17-4941-9e5f-2fb65a3afce9&amp;response_mode=fragment&amp;response_type=code&amp;scope=openid&amp;nonce=5bb38168-e2a5-46f0-8b2c-7412e94466ce">https://sitmercc.amb.gov.co/auth/realms/FLE-ET/protocol/openid-connect/auth?client_id=sem&amp;redirect_uri=http%3A%2F%2Fsitmercc.amb.gov.co%2Femi%2Fprofile&amp;state=40162e00-1d17-4941-9e5f-2fb65a3afce9&amp;response_mode=fragment&amp;response_type=code&amp;scope=openid&amp;nonce=5bb38168-e2a5-46f0-8b2c-7412e94466ce</a>	Prestación de servicios de transporte público de pasajeros (2408).	Sistema de transporte público de pasajeros (SITM) cofinanciado	Cofinanciar un (1) Sistema de transporte público de pasajeros (SITM)	Sistema de transporte público de pasajeros cofinanciado (240805200)
<b>Territorio que progresa</b>	Índice de competitividad de Bucaramanga 6,47 puntos	Transporte.	Incrementar a 50.000 el número de viajes promedio por la población en el sistema de transporte masivo	Viajes promedio en días hábiles realizados por la población en el sistema de transporte masivo	2023	27000	50000	RCC_SITME_METRO LINEA	<a href="https://sitmercc.amb.gov.co/auth/realms/FLE-ET/protocol/openid-connect/auth?client_id=sem&amp;redirect_uri=http%3A%2F%2Fsitmercc.amb.gov.co%2Femi%2Fprofile&amp;state=40162e00-1d17-4941-9e5f-2fb65a3afce9&amp;response_mode=fragment&amp;response_type=code&amp;scope=openid&amp;nonce=5bb38168-e2a5-46f0-8b2c-7412e94466ce">https://sitmercc.amb.gov.co/auth/realms/FLE-ET/protocol/openid-connect/auth?client_id=sem&amp;redirect_uri=http%3A%2F%2Fsitmercc.amb.gov.co%2Femi%2Fprofile&amp;state=40162e00-1d17-4941-9e5f-2fb65a3afce9&amp;response_mode=fragment&amp;response_type=code&amp;scope=openid&amp;nonce=5bb38168-e2a5-46f0-8b2c-7412e94466ce</a>	Fortalecimiento a la gestión y dirección de la administración pública territorial (4599)	Servicio de saneamiento fiscal y financiero para el SITM ejecutado	Ejecutar el 100% del programa de saneamiento fiscal y financiero para el SITM	Programa de saneamiento fiscal y financiero ejecutado (459900200)
<b>Territorio que progresa</b>	Índice de competitividad de Bucaramanga 6,47 puntos	Transporte.	Incrementar a 50.000 el número de viajes promedio en días hábiles, realizados por la población en el sistema de transporte masivo	Viajes promedio en días hábiles realizados por la población en el sistema de transporte masivo	2023	27000	50000	RCC_SITME_METRO LINEA	<a href="https://sitmercc.amb.gov.co/auth/realms/FLE-ET/protocol/openid-connect/auth?client_id=sem&amp;redirect_uri=http%3A%2F%2Fsitmercc.amb.gov.co%2Femi%2Fprofile&amp;state=40162e00-1d17-4941-9e5f-2fb65a3afce9&amp;response_mode=fragment&amp;response_type=code&amp;scope=openid&amp;nonce=5bb38168-e2a5-46f0-8b2c-7412e94466ce">https://sitmercc.amb.gov.co/auth/realms/FLE-ET/protocol/openid-connect/auth?client_id=sem&amp;redirect_uri=http%3A%2F%2Fsitmercc.amb.gov.co%2Femi%2Fprofile&amp;state=40162e00-1d17-4941-9e5f-2fb65a3afce9&amp;response_mode=fragment&amp;response_type=code&amp;scope=openid&amp;nonce=5bb38168-e2a5-46f0-8b2c-7412e94466ce</a>	Seguridad de transporte (2409).	Campañas realizadas para fortalecer el uso de transporte público	Realizar 4 Campañas para fortalecer el uso de transporte público	Campañas realizadas (240900200)

<b>Territorio que progresa</b>	Índice de competitividad de Bucaramanga 6,47 puntos	Transporte.	Incrementar a 50.000 el número de viajes promedio en días hábiles, realizados por la población en el sistema de transporte masivo	Viajes promedio en días hábiles realizados por la población en el sistema de transporte masivo	2023	27000	50000	RCC_SITME_METRO LINEA	<a href="https://sitmercc.amb.gov.co/auth/realms/FLEET/protocol/openid-connect/auth?client_id=emi&amp;redirect_uri=http%3A%2F%2Fsitmercc.amb.gov.co%2Femi%2Fprofile&amp;state=40162e00-1d17-4941-9e5f-2fb65a3afce9&amp;response_mode=fragment&amp;response_type=code&amp;scope=openid&amp;nonce=5b338168-e2a5-46f0-8b2c-7412e94466ce">https://sitmercc.amb.gov.co/auth/realms/FLEET/protocol/openid-connect/auth?client_id=emi&amp;redirect_uri=http%3A%2F%2Fsitmercc.amb.gov.co%2Femi%2Fprofile&amp;state=40162e00-1d17-4941-9e5f-2fb65a3afce9&amp;response_mode=fragment&amp;response_type=code&amp;scope=openid&amp;nonce=5b338168-e2a5-46f0-8b2c-7412e94466ce</a>	Prestación de servicios de transporte público de pasajeros (2408).	Pasajeros que se movilizan en medios de transporte sostenibles	Aumentar a 150000 el número de Pasajeros que se movilizan en medios de transporte sostenibles	Pasajeros que se movilizan en medios de transporte sostenibles (240800100)
<b>Territorio que progresa</b>	Índice de competitividad de Bucaramanga 6,47 puntos	Transporte.	Incrementar a 50.000 el número de viajes promedio en días hábiles, realizados por la población en el sistema de transporte masivo	Viajes promedio en días hábiles realizados por la población en el sistema de transporte masivo	2023	27000	50000	RCC_SITME_METRO LINEA	<a href="https://sitmercc.amb.gov.co/auth/realms/FLEET/protocol/openid-connect/auth?client_id=emi&amp;redirect_uri=http%3A%2F%2Fsitmercc.amb.gov.co%2Femi%2Fprofile&amp;state=40162e00-1d17-4941-9e5f-2fb65a3afce9&amp;response_mode=fragment&amp;response_type=code&amp;scope=openid&amp;nonce=5b338168-e2a5-46f0-8b2c-7412e94466ce">https://sitmercc.amb.gov.co/auth/realms/FLEET/protocol/openid-connect/auth?client_id=emi&amp;redirect_uri=http%3A%2F%2Fsitmercc.amb.gov.co%2Femi%2Fprofile&amp;state=40162e00-1d17-4941-9e5f-2fb65a3afce9&amp;response_mode=fragment&amp;response_type=code&amp;scope=openid&amp;nonce=5b338168-e2a5-46f0-8b2c-7412e94466ce</a>	Prestación de servicios de transporte público de pasajeros (2408).	Estaciones del SITM mantenidas en condiciones físicas y de operación adecuadas	Mantener 23 Estaciones del SITM en condiciones físicas y de operación adecuadas	Estaciones mantenidas (240804300)
<b>Territorio que progresa</b>	Índice de competitividad de Bucaramanga 6,47 puntos	Transporte.	Disminuir a 13,3 la tasa de mortalidad por accidentes de transporte terrestre	Salud - Tasa ajustada de mortalidad por accidentes de transporte terrestre	2023	14,47	13,3	SisPT - MSPS	Indicadores de resultado SisPT	Seguridad de transporte (2409).	Infraestructura semaforica mejorada	Mejorar los 72000 metros lineales de infraestructura semaforica	Metros lineales de infraestructura mejorada (240900300)
<b>Territorio que progresa</b>	Índice de competitividad de Bucaramanga 6,47 puntos	Transporte.	Disminuir a 13,3 la tasa de mortalidad por accidentes de transporte terrestre	Salud - Tasa ajustada de mortalidad por accidentes de transporte terrestre	2023	14,47	13,3	SisPT - MSPS	Indicadores de resultado SisPT	Seguridad de transporte (2409).	Km de Vías con dispositivos de control y señalización intervenidos	Intervenir 58,57 Km de Vías con dispositivos de control y señalización	Vías con dispositivos de control y señalización instalados (240903900)
<b>Territorio que progresa</b>	Índice de competitividad de Bucaramanga 6,47 puntos	Transporte.	Disminuir a 13,3 la tasa de mortalidad por accidentes de transporte terrestre	Salud - Tasa ajustada de mortalidad por accidentes de transporte terrestre	2023	14,47	13,3	SisPT - MSPS	Indicadores de resultado SisPT	Seguridad de transporte (2409).	Documentos de estudios técnicos (2409064)	Realizar cinco (5) documentos de estudios técnicos de movilidad en el municipio	Documentos de estudios técnicos realizados (240906400)
<b>Territorio que progresa</b>	Índice de competitividad de Bucaramanga 6,47 puntos	Transporte.	Disminuir a 13,3 la tasa de mortalidad por accidentes de transporte terrestre	Salud - Tasa ajustada de mortalidad por accidentes de transporte terrestre	2023	14,47	13,3	SisPT - MSPS	Indicadores de resultado SisPT	Seguridad de transporte (2409).	Celdas de estacionamiento regulado disponibles	Garantizar la disponibilidad de 1.300 Celdas de estacionamiento regulado en el municipio	Celdas de estacionamiento regulado disponibles (240906200)
<b>Territorio que progresa</b>	Índice de competitividad de Bucaramanga 6,47 puntos	Transporte.	Disminuir a 13,3 la tasa de mortalidad por accidentes de transporte terrestre	Salud - Tasa ajustada de mortalidad por accidentes de transporte terrestre	2023	14,47	13,3	SisPT - MSPS	Indicadores de resultado SisPT	Fortalecimiento a la gestión y dirección de la administración pública territorial (4599)	Entidades, organismos y dependencias asistidos técnicamente	Asistir técnicamente a la Dirección de Tránsito de Bucaramanga	Entidades, organismos y dependencias asistidos técnicamente (459903100)
<b>Territorio que progresa</b>	Índice de competitividad de Bucaramanga 6,47 puntos	Transporte.	Disminuir a 13,3 la tasa de mortalidad por accidentes de transporte terrestre	Salud - Tasa ajustada de mortalidad por accidentes de transporte terrestre	2023	14,47	13,3	SisPT - MSPS	Indicadores de resultado SisPT	Fortalecimiento a la gestión y dirección de la administración pública territorial (4599)	Sedes modificadas de la Dirección de Tránsito de Bucaramanga	Modificar 1 Sede de la Dirección de Tránsito de Bucaramanga	Sedes modificadas (459901200)
<b>Territorio que progresa</b>	Índice de competitividad de Bucaramanga 6,47 puntos	Transporte.	Disminuir a 13,3 la tasa de mortalidad por accidentes de transporte terrestre	Salud - Tasa ajustada de mortalidad por accidentes de transporte terrestre	2023	14,47	13,3	SisPT - MSPS	Indicadores de resultado SisPT	Seguridad de transporte (2409).	Procesos relacionados con la revisión tecnomecanica de vehiculos de transporte publico y privado	Asistir técnicamente a la Dirección de Tránsito de Bucaramanga en los procesos relacionados con la revisión tecnomecanica de vehiculos de transporte publico y privado	Entidades asistidas técnicamente (240900700)
<b>Territorio que progresa</b>	Índice de competitividad de Bucaramanga 6,47 puntos	Vivienda, ciudad y territorio.	Disminuir a 5,0 el Déficit cuantitativo de vivienda (Censo)	Vivienda y acceso a servicios públicos - Déficit cuantitativo de vivienda (Censo)	2018	5,59	5	SisPT - DANE	Indicadores de resultado SisPT	Ordenamiento territorial y desarrollo urbano (4002).	Estudios de pre inversión e inversión, para el apoyo a la implementación de la Operación Urbana Estratégica (4002034).	Realizar 1 Estudio de pre inversión e inversión, para el apoyo a la implementación de Operaciones Urbanas Estratégicas	Estudios o diseños realizados (400203400).
<b>Territorio que progresa</b>	Índice de competitividad de Bucaramanga 6,47 puntos	Vivienda, ciudad y territorio.	Disminuir a 5,0 el Déficit cuantitativo de vivienda (Censo)	Vivienda y acceso a servicios públicos - Déficit cuantitativo de vivienda (Censo)	2018	5,59	5	SisPT - DANE	Indicadores de resultado SisPT	Acceso a soluciones de vivienda (4001).	Servicio de apoyo financiero para adquisición de vivienda, a través de subsidio a 500 hogares del municipio (4001031).	Beneficiar a 500 hogares a través del Servicio de apoyo financiero para adquisición de vivienda	Hogares beneficiados con adquisición de vivienda (400103100).
<b>Territorio que progresa</b>	Índice de competitividad de Bucaramanga 6,47 puntos	Vivienda, ciudad y territorio.	Disminuir a 13,5 el Déficit cualitativo de vivienda (Censo)	Vivienda y acceso a servicios públicos - Déficit cualitativo de vivienda (Censo)	2018	14,5	13,5	SisPT - DANE	Indicadores de resultado SisPT	Acceso a soluciones de vivienda (4001).	Servicio de apoyo financiero para mejoramiento de vivienda, para 1.000 hogares en suelo urbano y rural del municipio, relacionadas con saneamiento básico y condiciones de habitabilidad (4001032).	Beneficiar a 1.000 hogares con servicio de apoyo financiero para mejoramiento de vivienda en suelo urbano y rural del municipio, relacionadas con saneamiento básico y condiciones de habitabilidad.	Hogares beneficiados con mejoramiento de una vivienda (400103200).
<b>Territorio que progresa</b>	Índice de competitividad de Bucaramanga 6,47 puntos	Minas y energía.	Aumentar a 88% la Cobertura Residencial Efectiva de Gas Natural	Vivienda y acceso a servicios públicos - Cobertura Residencial Efectiva Gas Natural	2022	87%	88%	DANE	PRESTADOR DE SERVICIO DE GAS VANTI	Acceso al servicio público domiciliario de gas combustible. (2101)	Viviendas conectadas con redes domiciliarias de gas combustible.	Conectar a 200 viviendas con redes domiciliarias de gas combustible en el municipio.	Viviendas conectadas a la red local de gas combustible (210101600)



Territorio que integra	Disminuir la Pobreza multidimensional al 10,2%	Cultura.	Incrementar a 0.6 la tasa de cobertura municipal con beneficiarios de convocatorias públicas y servicios de las culturas, las artes y los saberes	tasa de cobertura municipal con beneficiarios de convocatorias públicas	2023	0.49	0.6%	Base de datos area de fomento IMCT	Proyecto de acuerdo 026 del 22 de julio de 206 (política pública de cultura)( <a href="https://www.concejode Bucaramanga.gov.co/proyectos2016/PROYECTO_DE_ACUERDO_026.pdf">https://www.concejode Bucaramanga.gov.co/proyectos2016/PROYECTO_DE_ACUERDO_026.pdf</a> )	Promoción y acceso efectivo a procesos culturales y artísticos. (3301)	Documentos de planeación (3301129)	Realizar cinco (5) Documentos de Planeación elaborados, actualizados e implementados para el desarrollo de un territorio cultural y turístico de Bucaramanga.	Documentos de planeación (330112900)
Territorio que integra	Disminuir la Pobreza multidimensional al 10,2%	Cultura.	Incrementar a 0.6 la tasa de cobertura municipal con beneficiarios de convocatorias públicas y servicios de las culturas, las artes y los saberes	tasa de cobertura municipal con beneficiarios de convocatorias públicas	2023	0.49	0.6%	Base de datos area de fomento IMCT	Base de datos IMCT	Promoción y acceso efectivo a procesos culturales y artísticos. (3301)	Servicio de educación informal en áreas artísticas y culturales (3301087)	Implementar 2 servicios de educación informal en áreas artísticas y culturales implementado en la Biblioteca Gabriel Turbay y sus bibliotecas satélites a través del fomento de las habilidades de lectura, escritura y oralidad en la ciudad de Bucaramanga.	Servicio de educación informal en áreas artísticas y culturales (330108700)
Territorio que integra	Disminuir la Pobreza multidimensional al 10,2%	Cultura.	Incrementar a 0.6 la tasa de cobertura municipal con beneficiarios de convocatorias públicas y servicios de las culturas, las artes y los saberes	tasa de cobertura municipal con beneficiarios de convocatorias públicas	2023	0.49	0.6%	Base de datos area de fomento IMCT	Base de datos IMCT ( <a href="https://iac.imct.gov.co/">https://iac.imct.gov.co/</a> )	Promoción y acceso efectivo a procesos culturales y artísticos. (3301)	Servicio de apoyo al proceso de formación artística y cultural (3301126)	Ofrecer servicios de apoyo al proceso de formación artística y cultural implementado a través de dos (2) programas de formación en artes, oficios y saberes en el Municipio de Bucaramanga y sus zonas rurales.	Servicio de apoyo al proceso de formación artística y cultural (330112600)
Territorio que integra	Disminuir la Pobreza multidimensional al 10,2%	Cultura.	Incrementar a 0.6 la tasa de cobertura municipal con beneficiarios de convocatorias públicas y servicios de las culturas, las artes y los saberes	tasa de cobertura municipal con beneficiarios de convocatorias públicas	2023	0.49	0.6%	Base de datos area de fomento IMCT	Base de datos area de fomento IMCT	Gestión, protección y salvaguardia del patrimonio cultural colombiano. (3302)	Documentos de lineamientos técnicos (330200200)	Elaborar dos (2) documentos de lineamientos técnicos sobre el inventario de los BIC de Interés Cultural y atractivos turísticos del ámbito municipal con las que cuenta la entidad territorial elaborado	Documentos de lineamientos técnicos (330200200)
Territorio que integra	Disminuir la Pobreza multidimensional al 10,2%	Cultura.	Incrementar a 0.6 la tasa de cobertura municipal con beneficiarios de convocatorias públicas y servicios de las culturas, las artes y los saberes	tasa de cobertura municipal con beneficiarios de convocatorias públicas	2023	0.49	0.6%	Base de datos area de fomento IMCT	Resolución 0907 del 2013 ( <a href="https://www.bucaramanga.gov.co/wp-content/uploads/2021/06/0907-30122013.pdf">https://www.bucaramanga.gov.co/wp-content/uploads/2021/06/0907-30122013.pdf</a> )	Gestión, protección y salvaguardia del patrimonio cultural colombiano. (3302)	Servicios de restauración del patrimonio cultural material inmueble (330207300)	Brindar 2 servicios de restauración del patrimonio cultural material inmueble de bienes de patrimonio cultural en el municipio de Bucaramanga	Servicios de restauración del patrimonio cultural material inmueble (330207300)
Territorio que integra	Disminuir la Pobreza multidimensional al 10,2%	Cultura.	Incrementar a 0.6 la tasa de cobertura municipal con beneficiarios de convocatorias públicas y servicios de las culturas, las artes y los saberes	tasa de cobertura municipal con beneficiarios de convocatorias públicas	2023	0.49	0.6%	Base de datos area de fomento IMCT	Base de datos IMCT	Gestión, protección y salvaguardia del patrimonio cultural colombiano. (3302)	Servicio de salvaguardia al patrimonio inmaterial (330204900)	Brindar 1 servicio de salvaguardia al patrimonio inmaterial a través del proceso de identificación, documentación, investigación, recuperación, preservación, protección, promoción, valoración, transmisión y revitalización del patrimonio inmaterial del municipio de Bucaramanga.	Servicio de salvaguardia al patrimonio inmaterial (330204900)
Territorio que integra	Disminuir la Pobreza multidimensional al 10,2%	Cultura.	Incrementar a 0.6 la tasa de cobertura municipal con beneficiarios de convocatorias públicas y servicios de las culturas, las artes y los saberes	tasa de cobertura municipal con beneficiarios de convocatorias públicas	2023	0.49	0.6%	Base de datos area de fomento IMCT	Base de datos IMCT	Gestión, protección y salvaguardia del patrimonio cultural colombiano. (3302)	Servicios de intervención al patrimonio material mueble a través de la recuperación de obras del patrimonio artístico visual, bibliográfico y documental del Municipio de Bucaramanga.	Brindar 50 servicios de intervención de patrimonio material mueble a través de la recuperación de obras del patrimonio artístico visual, bibliográfico y documental del Municipio de Bucaramanga.	Servicios de intervención al patrimonio material mueble (330205100)
Territorio que integra	Disminuir la Pobreza multidimensional al 10,2%	Cultura.	Incrementar a 0.6 la tasa de cobertura municipal con beneficiarios de convocatorias públicas y servicios de las culturas, las artes y los saberes	tasa de cobertura municipal con beneficiarios de convocatorias públicas	2023	0.49	0.6%	Base de datos area de fomento IMCT	Número de consejeros actuales de cultura	Promoción y acceso efectivo a procesos culturales y artísticos. (3301)	Servicio de asistencia técnica en el fortalecimiento de los consejeros de cultura (3301061)	Asistir a 300 personas técnicamente a través del fortalecimiento a los consejeros de Cultura	Personas asistidas técnicamente (330106100)
Territorio que integra	Disminuir la Pobreza multidimensional al 10,2%	Sector educación.	Reducir a 6% la tasa de deserción intra - anual en educación básica secundaria	Tasa de cobertura neta en educación secundaria	2022	7.63%	6%	Ministerio de Educación	Ministerio de Educación	Calidad, cobertura y fortalecimiento de la educación inicial, preescolar, básica y media (2201).	Personas beneficiadas con procesos de formación informal en el marco de foros educativos territoriales	Beneficiar a 800 personas con formación informal en el marco de foros para los procesos de fortalecimiento de la educación en el municipio	Personas beneficiadas con procesos de formación informal (220104900)
Territorio que integra	Disminuir la Pobreza multidimensional al 10,2%	Sector educación.	Reducir a 3% la tasa de deserción intra - anual en educación media	Tasa de deserción intra - anual del sector oficial en educación media	2022	4.17	3%	Ministerio de Educación	Ministerio de Educación	Calidad, cobertura y fortalecimiento de la educación inicial, preescolar, básica y media (2201).	Instituciones Educativas Oficiales asistidas técnicamente con proyectos pedagógicos transversales.	Brindar asistencia técnica a 47 entidades e instituciones educativas oficiales en el municipio, con proyectos pedagógicos transversales.	Entidades y organizaciones asistidas técnicamente (220100600)
Territorio que integra	Disminuir la Pobreza multidimensional al 10,2%	Sector educación.	Incrementar a 37 instituciones educativas oficiales el proceso de doble titulación en media.	Número de Instituciones Educativas Oficiales con el proceso de doble titulación en media.	2022	36.00	37.00	Ministerio de Educación	Ministerio de Educación	Calidad, cobertura y fortalecimiento de la educación inicial, preescolar, básica y media (2201).	Cobertura de estudiantes obtenida, en articulación de educación media técnica con pago de aportes al Sistema General de Riesgos Laborales.	Mantener cobertura educativa en un 100% en articulación de educación media técnica con pago de aportes al sistema general de riesgos laborales	Coberturas obtenidas (220104300)
Territorio que integra	Disminuir la Pobreza multidimensional al 10,2%	Sector educación.	Aumentar al 53% la proporción de colegios con categoría A+ y A en pruebas saber 11.	Proporción de colegios con categoría A+ y A en colegios con categoría A+ y A en pruebas saber 11.	2023	48.88%	53%	ICFES	ICFES	Calidad, cobertura y fortalecimiento de la educación inicial, preescolar, básica y media (2201).	Estudiantes de instituciones educativas oficiales beneficiados con procesos de formación informal (simulacros de preparación para pruebas nacionales saber 11.)	Beneficiar 12000 estudiantes de instituciones educativas oficiales con procesos de formación informal (simulacros de preparación para pruebas nacionales saber 11.)	Personas beneficiadas con procesos de formación informal (220104900)
Territorio que integra	Disminuir la Pobreza multidimensional al 10,2%	Sector educación.	Reducir a 4% la tasa de deserción intra - anual en educación básica primaria	Tasa de deserción intra - anual en educación básica primaria	2022	5.96	4.00%	Ministerio de Educación	Ministerio de Educación	Calidad, cobertura y fortalecimiento de la educación inicial, preescolar, básica y media (2201).	Documentos normativos para la educación inicial, preescolar, básica y media expedidos y actualizados como Manuales de convivencia escolar y/o Planes Educativos Institucionales PEI.	Actualizar 45 documentos normativos para la educación inicial, preescolar, básica y media como Manuales de convivencia escolar y/o Planes Educativos Institucionales PEI	Documentos normativos para la educación inicial, preescolar, básica y media expedidos (220100400)
Territorio que integra	Disminuir la Pobreza multidimensional al 10,2%	Sector educación.	Aumentar al 53% la proporción de colegios con categoría A+ y A en pruebas saber 11.	Proporción de colegios con categoría A+ y A en colegios con categoría A+ y A en pruebas saber 11.	2022	48.88%	53%	Ministerio de Educación	Ministerio de Educación	Calidad, cobertura y fortalecimiento de la educación inicial, preescolar, básica y media (2201).	Docentes beneficiados con estrategias de promoción del Bilingüismo para el desarrollo de competencias comunicativas, lingüísticas y metodológicas en el idioma inglés.	Beneficiar a 1600 docentes con estrategias de promoción del bilingüismo en el municipio	Docentes beneficiados con estrategias de promoción del Bilingüismo (220106000)
Territorio que integra	Disminuir la Pobreza multidimensional al 10,2%	Sector educación.	Aumentar al 53% la proporción de colegios con categoría A+ y A en pruebas saber 11.	Proporción de colegios con categoría A+ y A en colegios con categoría A+ y A en pruebas saber 11.	2022	48.88%	53%	Ministerio de Educación	Ministerio de Educación	Calidad, cobertura y fortalecimiento de la educación inicial, preescolar, básica y media (2201).	Estudiantes beneficiados con estrategias de promoción para el desarrollo de competencias comunicativas y lingüísticas en el idioma inglés.	Beneficiar a 16.000 estudiantes con estrategias de promoción del bilingüismo en el municipio	Estudiantes beneficiados con estrategias de promoción del Bilingüismo (220103400)
Territorio que integra	Disminuir la Pobreza multidimensional al 10,2%	Sector educación.	Reducir a 6% la tasa de deserción intra - anual en educación básica secundaria	Tasa de deserción intra - anual en educación básica secundaria	2022	7.63%	6%	Ministerio de Educación	Ministerio de Educación	Calidad, cobertura y fortalecimiento de la educación inicial, preescolar, básica y media (2201).	Sedes educativas oficiales con servicio de apoyo pedagógico garantizado para la oferta general, bilingüe, bicultural e inclusiva con servicio de interpretación, para preescolar, básica y media	Garantizar el apoyo pedagógico a 121 sedes educativas oficiales para la oferta general, bilingüe, bicultural e inclusiva con servicio de interpretación, para preescolar, básica y media	Sedes educativas con apoyo pedagógico para la oferta de educación inclusiva para preescolar, básica y media (220108400)

Territorio que integra	Disminuir la Pobreza multidimensional al 10,2%	Sector educación.	Aumentar a 59% la tasa de cobertura neta en educación media.	Tasa de cobertura neta en educación media.	2022	58.59%	59%	Ministerio de Educación	Ministerio de Educación	Calidad, cobertura y fortalecimiento de la educación inicial, preescolar, básica y media (2201).	Docentes de aula de preescolar, básica y media de las instituciones educativas oficiales del municipio de Bucaramanga, beneficiados con procesos de formación informal en Diseño Universal para el Aprendizaje - DUA y propuestas pedagógicas desde la neuro didáctica.	Beneficiar 1600 docentes de aula de preescolar, básica y media de las instituciones educativas oficiales, con procesos de formación informal en Diseño Universal para el Aprendizaje - DUA y propuestas pedagógicas desde la neuro didáctica.	Personas beneficiadas con procesos de formación informal. (220104900)
Territorio que integra	Disminuir la Pobreza multidimensional al 10,2%	Sector educación.	Aumentar a 91% la tasa de cobertura neta en educación básica secundaria.	Tasa de cobertura neta en educación secundaria	2022	90.26%	91%	Ministerio de Educación	Ministerio de Educación	Calidad, cobertura y fortalecimiento de la educación inicial, preescolar, básica y media (2201).	Documentos de Estudios de cobertura educativa de las instituciones educativas oficiales de Bucaramanga elaborados.	Elaborar 2 documentos de Estudios de cobertura educativa de las instituciones educativas oficiales de Bucaramanga	Documentos elaborados (220104800)
Territorio que integra	Disminuir la Pobreza multidimensional al 10,2%	Sector educación.	Aumentar a 59% la tasa de cobertura neta en educación media.	Tasa de cobertura neta en educación media.	2022	58.59%	59%	Ministerio de Educación	Ministerio de Educación	Calidad, cobertura y fortalecimiento de la educación inicial, preescolar, básica y media (2201).	Instituciones Educativas Oficiales del municipio con seguimiento y evaluación a través de auditoría anual de matrícula.	Realizar 4 procesos de seguimiento y evaluación a través de la auditoría anual de matrícula a las instituciones Educativas Oficiales .	Entidades territoriales con seguimiento y evaluación a la gestión (220101500)
Territorio que integra	Disminuir la Pobreza multidimensional al 10,2%	Sector educación.	Reducir a 6% la tasa de deserción intra - anual en educación básica secundaria	Tasa de cobertura neta en educación secundaria	2022	7.63%	6%	Ministerio de Educación	Ministerio de Educación	Calidad, cobertura y fortalecimiento de la educación inicial, preescolar, básica y media (2201).	Estudiantes de instituciones educativas oficiales beneficiados con transporte escolar.	Beneficiar 4.000 estudiantes de instituciones educativas oficiales con transporte escolar	Beneficiarios de transporte escolar (220102900)
Territorio que integra	Disminuir la Pobreza multidimensional al 10,2%	Sector educación.	Reducir a 4% la tasa de deserción intra - anual en educación básica primaria	Tasa de deserción intra - anual en educación básica primaria	2022	5.96%	4%	Ministerio de Educación	Ministerio de Educación	Calidad, cobertura y fortalecimiento de la educación inicial, preescolar, básica y media (2201).	Estudiantes de instituciones educativas oficiales beneficiados con transporte escolar.	Beneficiar 4.000 estudiantes de instituciones educativas oficiales con transporte escolar	Beneficiarios de transporte escolar (220102900)
Territorio que integra	Disminuir la Pobreza multidimensional al 10,2%	Sector educación.	Reducir a 6% la tasa de deserción intra - anual en educación básica secundaria	Tasa de deserción intra - anual en educación básica secundaria	2022	7.63%	6%	Ministerio de Educación	Ministerio de Educación	Calidad, cobertura y fortalecimiento de la educación inicial, preescolar, básica y media (2201).	Estudiantes beneficiados con el Programa de Alimentación Escolar - PAE.	Beneficiar 40.000 estudiantes con el Programa de Alimentación Escolar - PAE	Estudiantes beneficiados del programa de alimentación escolar (220107900)
Territorio que integra	Disminuir la Pobreza multidimensional al 10,2%	Sector educación.	Reducir a 3% la tasa de deserción intra - anual en educación media	Tasa de deserción intra - anual en educación media	2022	4.17%	3%	Ministerio de Educación	Ministerio de Educación	Calidad, cobertura y fortalecimiento de la educación inicial, preescolar, básica y media (2201).	Estudiantes beneficiados con el Programa de Alimentación Escolar - PAE.	Beneficiar 40.000 estudiantes con el Programa de Alimentación Escolar - PAE	Estudiantes beneficiados del programa de alimentación escolar (220107900)
Territorio que integra	Disminuir la Pobreza multidimensional al 10,2%	Sector educación.	Reducir a 4% la tasa de deserción intra - anual en educación básica primaria	Tasa de deserción intra - anual en educación básica primaria	2022	5.96%	4%	Ministerio de Educación	Ministerio de Educación	Calidad, cobertura y fortalecimiento de la educación inicial, preescolar, básica y media (2201).	Estudiantes beneficiados con el Programa de Alimentación Escolar - PAE.	Beneficiar 40.000 estudiantes con el Programa de Alimentación Escolar - PAE	Estudiantes beneficiados del programa de alimentación escolar (220107900)
Territorio que integra	Disminuir la Pobreza multidimensional al 10,2%	Sector educación.	Aumentar a 91% la tasa de cobertura neta en educación básica secundaria.	Tasa de cobertura neta en educación secundaria	2022	90.26%	91%	Ministerio de Educación	Ministerio de Educación	Calidad, cobertura y fortalecimiento de la educación inicial, preescolar, básica y media (2201).	Instituciones educativas oficiales en operación mediante contratación del servicio educativo.	Mantener 7 instituciones educativas oficiales en operación mediante contratación del servicio educativo.	Establecimientos educativos en operación (220107100)
Territorio que integra	Disminuir la Pobreza multidimensional al 10,2%	Sector educación.	Aumentar a 59% la tasa de cobertura neta en educación media.	Tasa de cobertura neta en educación media.	2022	58.59%	59%	Ministerio de Educación	Ministerio de Educación	Calidad, cobertura y fortalecimiento de la educación inicial, preescolar, básica y media (2201).	Instituciones educativas oficiales con contratación del servicio educativo.	Mantener 7 instituciones educativas oficiales en operación mediante contratación del servicio educativo.	Establecimientos educativos en operación (220107100)
Territorio que integra	Disminuir la Pobreza multidimensional al 10,2%	Sector educación.	Aumentar a 59% la tasa de cobertura neta en educación media.	Tasa de cobertura neta en educación media.	2022	58.59%	59%	Ministerio de Educación	Ministerio de Educación	Calidad, cobertura y fortalecimiento de la educación inicial, preescolar, básica y media (2201).	Jóvenes y adultos iletrados beneficiados con modelos de alfabetización y procesos de formación encaminados a la enseñanza de la lectura y la escritura con enfoque diferencial.	Beneficiar 700 jóvenes y adultos iletrados con modelos de alfabetización y procesos de formación encaminados a la enseñanza de la lectura y la escritura con enfoque diferencial.	Personas beneficiadas con modelos de alfabetización (220103200)
Territorio que integra	Disminuir la Pobreza multidimensional al 10,2%	Sector educación.	Aumentar a 91% la tasa de cobertura neta en educación básica secundaria.	Tasa de cobertura neta en educación secundaria	2022	90.26%	91%	Ministerio de Educación	Ministerio de Educación	Calidad, cobertura y fortalecimiento de la educación inicial, preescolar, básica y media (2201).	Sedes Educativas Oficiales mantenidas con acciones de revisión periódicas y seguimiento constante a los tanques de almacenamiento de agua, plantas de potabilización y/o pozos sépticos.	Mantener 118 sedes Educativas Oficiales con acciones de revisión periódicas y seguimiento constante a los tanques de almacenamiento de agua, plantas de potabilización y/o pozos sépticos.	Sedes mantenidas (220106200)
Territorio que integra	Disminuir la Pobreza multidimensional al 10,2%	Sector educación.	Aumentar a 59% la tasa de cobertura neta en educación media.	Tasa de cobertura neta en educación media.	2022	58.59%	59%	Ministerio de Educación	Ministerio de Educación	Calidad, cobertura y fortalecimiento de la educación inicial, preescolar, básica y media (2201).	Sedes Educativas Oficiales mantenidas con acciones de revisión periódicas y seguimiento constante a los tanques de almacenamiento de agua, plantas de potabilización y/o pozos sépticos.	Mantener 118 sedes Educativas Oficiales con acciones de revisión periódicas y seguimiento constante a los tanques de almacenamiento de agua, plantas de potabilización y/o pozos sépticos.	Sedes mantenidas (220106200)
Territorio que integra	Disminuir la Pobreza multidimensional al 10,2%	Sector educación.	Aumentar en 1,42 años el promedio de educación inicial (pre escolar)	Numero de años promedio de educación inicial	2022	1.58	3.00	Ministerio de Educación	Ministerio de Educación	Calidad, cobertura y fortalecimiento de la educación inicial, preescolar, básica y media (2201).	Sedes educativas oficiales con mejoramiento de su infraestructura.	Mejorar 80 sedes educativas oficiales en su infraestructura.	Sedes educativas mejoradas (220105200)
Territorio que integra	Disminuir la Pobreza multidimensional al 10,2%	Sector educación.	Aumentar a 91% la tasa de cobertura neta en educación básica secundaria.	Tasa de cobertura neta en educación secundaria	2022	90.26%	91%	Ministerio de Educación	Ministerio de Educación	Calidad, cobertura y fortalecimiento de la educación inicial, preescolar, básica y media (2201).	Sedes educativas oficiales con mejoramiento de su infraestructura.	Mejorar 80 sedes educativas oficiales en su infraestructura.	Sedes educativas mejoradas (220105200)
Territorio que integra	Disminuir la Pobreza multidimensional al 10,2%	Sector educación.	Aumentar a 59% la tasa de cobertura neta en educación media.	Tasa de cobertura neta en educación media.	2022	58.59%	59%	Ministerio de Educación	Ministerio de Educación	Calidad, cobertura y fortalecimiento de la educación inicial, preescolar, básica y media (2201).	Sedes educativas oficiales con mejoramiento de su infraestructura.	Mejorar 80 sedes educativas oficiales en su infraestructura.	Sedes educativas mejoradas (220105200)
Territorio que integra	Disminuir la Pobreza multidimensional al 10,2%	Sector educación.	Aumentar a 91% la tasa de cobertura neta en educación básica secundaria.	Tasa de cobertura neta en educación secundaria	2022	90.26%	91%	Ministerio de Educación	Ministerio de Educación	Calidad, cobertura y fortalecimiento de la educación inicial, preescolar, básica y media (2201).	Documentos de estudios técnicos de las condiciones de infraestructura de las instituciones educativas oficiales.	Elaborar un (1) documento de estudio técnico de las condiciones de infraestructura de las instituciones educativas oficiales.	Documentos de estudios técnicos (220108700)
Territorio que integra	Disminuir la Pobreza multidimensional al 10,2%	Sector educación.	Aumentar a 91% la tasa de cobertura neta en educación básica secundaria.	Tasa de cobertura neta en educación secundaria	2022	90.26%	91%	Ministerio de Educación	Ministerio de Educación	Calidad, cobertura y fortalecimiento de la educación inicial, preescolar, básica y media (2201).	Documento de lineamientos técnicos en educación inicial, preescolar, básica y media expedidos con relación al Plan de Mantenimiento Escolar (PME) para su implementación en las Instituciones Educativas Oficiales.	Expedir un (1) documento de lineamientos técnicos en educación inicial, preescolar, básica y media con relación al Plan de Mantenimiento Escolar (PME) para su implementación en las Instituciones Educativas Oficiales.	Documentos de lineamientos técnicos en educación inicial, preescolar, básica y media expedidos (220100500)
Territorio que integra	Disminuir la Pobreza multidimensional al 10,2%	Sector educación.	Aumentar a 59% la tasa de cobertura neta en educación media.	Tasa de cobertura neta en educación media.	2022	58.59%	59%	Ministerio de Educación	Ministerio de Educación	Calidad, cobertura y fortalecimiento de la educación inicial, preescolar, básica y media (2201).	Documento de lineamientos técnicos en educación inicial, preescolar, básica y media expedidos con relación al Plan de Mantenimiento Escolar (PME) para su implementación en las Instituciones Educativas Oficiales.	Expedir un (1) documento de lineamientos técnicos en educación inicial, preescolar, básica y media con relación al Plan de Mantenimiento Escolar (PME) para su implementación en las Instituciones Educativas Oficiales.	Documentos de lineamientos técnicos en educación inicial, preescolar, básica y media expedidos (220100500)

Territorio que integra	Disminuir la Pobreza multidimensional al 10,2%	Sector educación.	Aumentar a 91% la tasa de cobertura neta en educación básica secundaria.	Tasa de cobertura neta en educación secundaria	2022	90.26%	91%	Ministerio de Educación	Ministerio de Educación	Calidad, cobertura y fortalecimiento de la educación inicial, preescolar, básica y media (2201).	Sedes de instituciones educativas oficiales dotadas con material didáctico, pedagógico, tecnológico y/o mobiliario escolar.	Dotar 80 sedes de instituciones educativas oficiales con material didáctico, pedagógico, tecnológico y/o mobiliario escolar.	Sedes dotadas (220106900)
Territorio que integra	Disminuir la Pobreza multidimensional al 10,2%	Sector educación.	Aumentar a 59% la tasa de cobertura neta en educación media.	Tasa de cobertura neta en educación media.	2022	58.59%	59%	Ministerio de Educación	Ministerio de Educación	Calidad, cobertura y fortalecimiento de la educación inicial, preescolar, básica y media (2201).	Sedes de instituciones educativas oficiales dotadas con material didáctico, pedagógico, tecnológico y/o mobiliario escolar.	Dotar 80 sedes de instituciones educativas oficiales con material didáctico, pedagógico, tecnológico y/o mobiliario escolar.	Sedes dotadas (220106900)
Territorio que integra	Disminuir la Pobreza multidimensional al 10,2%	Sector educación.	Aumentar a 91% la tasa de cobertura neta en educación básica secundaria.	Tasa de cobertura neta en educación secundaria	2022	90.26%	91%	Ministerio de Educación	Ministerio de Educación	Calidad, cobertura y fortalecimiento de la educación inicial, preescolar, básica y media (2201).	Instituciones educativas oficiales en operación con planta de personal directivo docente, docente y administrativo, aseo, arrendamiento, vigilancia y/o servicios públicos.	Mantener 45 Instituciones educativas oficiales en operación con planta de personal directivo docente, docente y administrativo, aseo, arrendamiento, vigilancia y/o servicios públicos.	Establecimientos educativos en operación (220107100)
Territorio que integra	Disminuir la Pobreza multidimensional al 10,2%	Sector educación.	Aumentar a 59% la tasa de cobertura neta en educación media.	Tasa de cobertura neta en educación media.	2022	58.59%	59%	Ministerio de Educación	Ministerio de Educación	Calidad, cobertura y fortalecimiento de la educación inicial, preescolar, básica y media (2201).	Instituciones educativas oficiales mantenidas con planta de personal directivo docente, docente y administrativo, aseo, arrendamiento, vigilancia y/o servicios públicos.	Mantener 45 Instituciones educativas oficiales en operación con planta de personal directivo docente, docente y administrativo, aseo, arrendamiento, vigilancia y/o servicios públicos.	Establecimientos educativos en operación (220107100)
Territorio que integra	Disminuir la Pobreza multidimensional al 10,2%	Sector educación.	Reducir a 3% la tasa de deserción intra - anual en educación media	Tasa de deserción intra-anual del sector oficial en educación media	2022	4.17%	3%	Ministerio de Educación	Ministerio de Educación	Calidad, cobertura y fortalecimiento de la educación inicial, preescolar, básica y media (2201).	Directivos docentes, docentes y administrativos de las instituciones educativas oficiales beneficiados con procesos de formación informal y/o actividades de bienestar laboral.	Beneficiar 3.000 directivos docentes, docentes y administrativos de las instituciones educativas oficiales con procesos de formación informal y/o actividades de bienestar laboral.	Personas beneficiadas con procesos de formación informal (220104900)
Territorio que integra	Disminuir la Pobreza multidimensional al 10,2%	Sector educación.	Aumentar a 91% la tasa de cobertura neta en educación básica secundaria.	Tasa de cobertura neta en educación secundaria	2022	90.26%	91%	Ministerio de Educación	Ministerio de Educación	Calidad, cobertura y fortalecimiento de la educación inicial, preescolar, básica y media (2201).	Estudiantes beneficiados con oferta de modelos educativos flexibles y/o ciclos lectivos especiales integrados - CLEI para la atención en educación básica primaria, básica secundaria y media en las instituciones educativas oficiales del municipio.	Beneficiar 3.000 estudiantes con oferta de modelos educativos flexibles y/o ciclos lectivos especiales integrados - CLEI para la atención en educación básica primaria, básica secundaria y media en las instituciones educativas oficiales del municipio.	Beneficiarios atendidos con modelos educativos flexibles (220103000)
Territorio que integra	Disminuir la Pobreza multidimensional al 10,2%	Sector educación.	Aumentar a 59% la tasa de cobertura neta en educación media.	Tasa de cobertura neta en educación media.	2022	58.59%	59%	Ministerio de Educación	Ministerio de Educación	Calidad, cobertura y fortalecimiento de la educación inicial, preescolar, básica y media (2201).	Estudiantes beneficiados con oferta de modelos educativos flexibles y/o ciclos lectivos especiales integrados - CLEI para la atención en educación básica primaria, básica secundaria y media en las instituciones educativas oficiales del municipio.	Beneficiar 3.000 estudiantes con oferta de modelos educativos flexibles y/o ciclos lectivos especiales integrados - CLEI para la atención en educación básica primaria, básica secundaria y media en las instituciones educativas oficiales del municipio.	Beneficiarios atendidos con modelos educativos flexibles y/o ciclos lectivos especiales integrados - CLEI (220103000)
Territorio que integra	Disminuir la Pobreza multidimensional al 10,2%	Sector educación.	Aumentar a 91% la tasa de cobertura neta en educación básica secundaria.	Tasa de cobertura neta en educación secundaria	2022	90.26%	91%	Ministerio de Educación	Ministerio de Educación	Calidad, cobertura y fortalecimiento de la educación inicial, preescolar, básica y media (2201).	Secretaría de Educación asistida técnicamente con macroprocesos fortalecidos.	Asistir técnicamente a la Secretaría de Educación con macroprocesos fortalecidos	Entidades y organizaciones asistidas técnicamente (220100600)
Territorio que integra	Disminuir la Pobreza multidimensional al 10,2%	Sector educación.	Aumentar a 91% la tasa de cobertura neta en educación básica secundaria.	Tasa de cobertura neta en educación secundaria	2022	90.26%	91%	Ministerio de Educación	Ministerio de Educación	Calidad, cobertura y fortalecimiento de la educación inicial, preescolar, básica y media (2201).	Estudiantes de instituciones educativas oficiales con acceso a contenidos web en el establecimiento educativo mediante servicio de conectividad.	Beneficiar 72.000 estudiantes de instituciones educativas oficiales con acceso a contenidos web en el establecimiento educativo mediante servicio de conectividad.	Estudiantes con acceso a contenidos web en el establecimiento educativo (220105000)
Territorio que integra	Disminuir la Pobreza multidimensional al 10,2%	Sector educación.	Aumentar a 59% la tasa de cobertura neta en educación media.	Tasa de cobertura neta en educación media.	2022	58.59%	59%	Ministerio de Educación	Ministerio de Educación	Calidad, cobertura y fortalecimiento de la educación inicial, preescolar, básica y media (2201).	Ambientes de aprendizaje en el desarrollo de laboratorios especializados de las instituciones educativas oficiales dotados con equipos tecnológicos.	Dotar 15 ambientes de aprendizaje en el desarrollo de laboratorios especializados de las instituciones educativas oficiales con equipos tecnológicos.	Ambientes de aprendizaje dotados (220107000)
Territorio que integra	Disminuir la Pobreza multidimensional al 10,2%	Sector educación.	Aumentar a 59% la tasa de cobertura neta en educación media.	Tasa de cobertura neta en educación media.	2022	58.59%	59%	Ministerio de Educación	Ministerio de Educación	Calidad, cobertura y fortalecimiento de la educación inicial, preescolar, básica y media (2201).	Establecimientos educativos oficiales y no oficiales asistidos técnicamente con visitas y/o auditorías de inspección, vigilancia y control.	Asistir técnicamente 150 establecimientos educativos oficiales y no oficiales con visitas y/o auditorías de inspección, vigilancia y control.	Entidades asistidas técnicamente (220101300)
Territorio que integra	Disminuir la Pobreza multidimensional al 10,2%	Sector educación.	Aumentar en 1,42 años el promedio de educación inicial (pre escolar)	Numero de años promedio de educación inicial	2022	1.58	3.00	Ministerio de Educación	Ministerio de Educación	Calidad, cobertura y fortalecimiento de la educación inicial, preescolar, básica y media (2201).	Aulas mejoradas para la prestación del servicio educativo en los grados pre jardín y jardín en las instituciones educativas oficiales.	Mejorar 40 aulas para la prestación del servicio educativo en los grados pre jardín y transición en las instituciones educativas oficiales.	Aulas para la educación inicial mejoradas (220102300)
Territorio que integra	Disminuir la Pobreza multidimensional al 10,2%	Sector educación.	Aumentar a 60% la tasa de tránsito inmediato a educación superior	Tasa de tránsito inmediato a la educación superior	2022	54.69%	60%	Ministerio de Educación	Ministerio de Educación	Calidad y fomento de la educación superior (2202).	Estudiantes del municipio de Bucaramanga beneficiados con estrategias o programas de apoyo financiero para el acceso a la educación superior de pregrado en los niveles técnico, tecnológico y profesional.	Beneficiar 600 nuevos estudiantes con estrategias o programas de apoyo financiero para el acceso a la educación superior de pregrado en los niveles técnico, tecnológico y profesional.	Beneficiarios de estrategias o programas de apoyo financiero para el acceso a la educación superior (220206300)
Territorio que integra	Disminuir la Pobreza multidimensional al 10,2%	Sector educación.	Aumentar a 60% la tasa de tránsito inmediato a educación superior	Tasa de tránsito inmediato a la educación superior	2022	54.69%	60%	Ministerio de Educación	Ministerio de Educación	Calidad y fomento de la educación superior (2202).	Estudiantes del municipio de Bucaramanga beneficiados con estrategias o programas de apoyo financiero para la permanencia en la educación superior de pregrado en los niveles técnico, tecnológico y profesional.	Garantizar los subsidios otorgados al 100% de los estudiantes beneficiados con estrategias o programas de apoyo financiero para garantizar su permanencia en educación superior de pregrado en los niveles técnico, tecnológico y profesional.	Beneficiarios de estrategias o programas de apoyo financiero para la permanencia en la educación superior (220206100)
Territorio que integra	Disminuir la Pobreza multidimensional al 10,2%	Sector educación.	Aumentar a 60% la tasa de tránsito inmediato a educación superior	Tasa de tránsito inmediato a la educación superior	2022	54.69%	60%	Ministerio de Educación	Ministerio de Educación	Calidad y fomento de la educación superior (2202).	Estudiantes de los grados 10 y 11 beneficiados con programas de apoyo financiero para el tránsito inmediato de la educación media a la educación superior.	Beneficiar a 400 estudiantes de los grados 10 y 11 con programas de apoyo financiero para el tránsito inmediato de la educación media a la educación superior.	Beneficiarios de estrategias o programas de apoyo financiero para el acceso a la educación superior (220206300)
Territorio que integra	Disminuir la Pobreza multidimensional al 10,2%	Salud	Disminuir A 3,7 la Tasa de mortalidad (x cada 1.000 habitantes)	Tasa de mortalidad (x cada 1.000 habitantes)	2022	4.10	3.70	SISPRO	<a href="https://rsivr2.sispro.gov.co/Caracterizaci3n/">https://rsivr2.sispro.gov.co/Caracterizaci3n/</a>	Inspección, vigilancia y control (1903)	Servicio de auditoría y visitas inspectivas	Realizar 2.000 auditorías y visitas inspectivas (190301600)	Auditorías y visitas inspectivas realizadas (190301600)
Territorio que integra	Disminuir la Pobreza multidimensional al 10,2%	Salud	Disminuir A 3,7 la Tasa de mortalidad (x cada 1.000 habitantes)	Tasa de mortalidad (x cada 1.000 habitantes)	2022	4.10	3.70	SISPRO	<a href="https://rsivr2.sispro.gov.co/Caracterizaci3n/">https://rsivr2.sispro.gov.co/Caracterizaci3n/</a>	Inspección, vigilancia y control (1903)	Informes de eventos generados a través de Servicio de información de vigilancia epidemiológica	Generar 48 informes de eventos de servicio de información de vigilancia epidemiológica	Informes de evento generados en la vigencia (190303100)



Territorio que integra	Disminuir la Pobreza multidimensional al 10,2%	Salud	Disminuir a 3,7 la Tasa de mortalidad (x cada 1.000 habitantes)	Tasa de mortalidad (x cada 1.000 habitantes)	2022	4.10	3.70	SISPRO	<a href="https://rsvr2.sispro.gub.uy.co/Caracterizacion/">https://rsvr2.sispro.gub.uy.co/Caracterizacion/</a>	Inspección, vigilancia y control (1903)	Servicio de vigilancia y control sanitario de los factores de riesgo para la salud, en los establecimientos y espacios que pueden generar riesgos para la población.	Realizar 20.000 servicios de vigilancia y control sanitario de los factores de riesgo para la salud, en los establecimientos y espacios que pueden generar riesgos para la población.	Municipios especiales 1,2 y 3 con vigilancia y control sanitario real y efectivo en su jurisdicción, sobre los factores de riesgo para la salud en los establecimientos y espacios que pueden generar riesgos para la población realizados (190304200)
Territorio que integra	Disminuir la Pobreza multidimensional al 10,2%	Salud	Disminuir la pobreza multidimensional al 10,2%	pobreza multidimensional	2018	14.20	10.20	Catalogo SISPT	Catalogo SISPT	Salud pública (1905)	Campañas de Servicio de gestión del riesgo para enfermedades inmunoprevenibles	Implementar 20 campañas de gestión del riesgo para enfermedades inmunoprevenibles	Campañas de gestión del riesgo para enfermedades inmunoprevenibles implementadas - jornadas de vacunación (190502700)
Territorio que integra	Disminuir la Pobreza multidimensional al 10,2%	Salud	Disminuir la pobreza multidimensional al 10,2%	pobreza multidimensional	2018	14.20	10.20	Catalogo SISPT	Catalogo SISPT	Salud pública (1905)	Cuartos fríos con mantenimiento	Mantener 1 cuarto frío	Cuartos fríos con mantenimiento - (190501300)
Territorio que integra	Disminuir la Pobreza multidimensional al 10,2%	Salud	Disminuir la pobreza multidimensional al 10,2%	pobreza multidimensional	2018	14.20	10.20	Catalogo SISPT	Catalogo SISPT	Salud pública (1905)	Estrategias de promoción de la salud	Implementar 10 estrategias de promoción de la salud	Estrategias de promoción de la salud implementadas (190505400)
Territorio que integra	Disminuir la Pobreza multidimensional al 10,2%	Salud	Reducir a 40,0 la tasa de mortalidad por enfermedades transmisibles.	Tasa de mortalidad en enfermedades transmisibles	2022	41.79	40.00	sisPRO	<a href="https://rsvr2.sispro.gub.uy.co/Caracterizacion/">https://rsvr2.sispro.gub.uy.co/Caracterizacion/</a>	Salud pública (1905)	Campañas de servicio de gestión del riesgo para enfermedades emergentes, reemergentes y desatendidas	Implementar 4 campañas de gestión del riesgo para enfermedades emergentes, reemergentes y desatendidas en tuberculosis, lepra o enfermedad de Hansen	Campañas de gestión del riesgo para enfermedades emergentes, reemergentes y desatendidas implementadas - tuberculosis, lepra o enfermedad de Hansen (190502600)
Territorio que integra	Disminuir la Pobreza multidimensional al 10,2%	Salud	Disminuir a 3,7 la Tasa de mortalidad (x cada 1.000 habitantes)	Tasa de mortalidad (x cada 1.000 habitantes)	2022	4.10	3.70	SISPRO	<a href="https://rsvr2.sispro.gub.uy.co/Caracterizacion/">https://rsvr2.sispro.gub.uy.co/Caracterizacion/</a>	Salud pública (1905)	Personas con Servicio de certificación de discapacidad para las personas con discapacidad	Certificar a 8000 personas con discapacidad (1905040)	Personas con servicio de certificación de discapacidad (190504000)
Territorio que integra	Disminuir la Pobreza multidimensional al 10,2%	Salud	Disminuir a 3,7 la Tasa de mortalidad (x cada 1.000 habitantes)	Tasa de mortalidad (x cada 1.000 habitantes)	2022	4.10	3.70	SISPRO	<a href="https://rsvr2.sispro.gub.uy.co/Caracterizacion/">https://rsvr2.sispro.gub.uy.co/Caracterizacion/</a>	Salud pública (1905)	Campañas de gestión del riesgo para abordar condiciones crónicas prevalentes implementadas	Implementar 4 campañas de gestión del riesgo para abordar condiciones crónicas prevalentes (1905023)	Campañas de gestión del riesgo para abordar condiciones crónicas prevalentes implementadas - (190502300)
Territorio que integra	Disminuir la Pobreza multidimensional al 10,2%	Salud	Disminuir a 3,7 la Tasa de mortalidad (x cada 1.000 habitantes)	Tasa de mortalidad (x cada 1.000 habitantes)	2022	4.10	3.70	SISPRO	<a href="https://rsvr2.sispro.gub.uy.co/Caracterizacion/">https://rsvr2.sispro.gub.uy.co/Caracterizacion/</a>	Salud pública (1905)	Estrategia Servicio de promoción de la participación social en salud	Implementar cuatro (4) estrategia de promoción de la participación social en salud (1905049)	Estrategias de promoción de la participación social en salud implementadas (190504900)
Territorio que integra	Disminuir la Pobreza multidimensional al 10,2%	Salud	Reducir a 40,0 la tasa de mortalidad por enfermedades transmisibles.	Tasa de mortalidad en enfermedades transmisibles	2022	41.79	40.00	sisPRO	<a href="https://rsvr2.sispro.gub.uy.co/Caracterizacion/">https://rsvr2.sispro.gub.uy.co/Caracterizacion/</a>	Salud pública (1905)	Campañas de Servicio de gestión del riesgo para abordar situaciones endemo-epidémicas	Implementar 4 campañas de gestión del riesgo para abordar situaciones endemo-epidémicas	Campañas de gestión del riesgo para abordar situaciones endemo-epidémicas implementadas - DENGUE. (190504300)
Territorio que integra	Disminuir la Pobreza multidimensional al 10,2%	Salud	Disminuir a 3,7 la Tasa de mortalidad (x cada 1.000 habitantes)	Tasa de mortalidad (x cada 1.000 habitantes)	2022	4.10	3.70	SISPRO	<a href="https://rsvr2.sispro.gub.uy.co/Caracterizacion/">https://rsvr2.sispro.gub.uy.co/Caracterizacion/</a>	Salud pública (1905)	Campañas de Servicio de gestión del riesgo para abordar situaciones de salud relacionadas con condiciones ambientales	Implementar 4 campañas de gestión del riesgo para abordar situaciones de salud relacionadas con condiciones ambientales	Campañas de gestión del riesgo para abordar situaciones de salud relacionadas con condiciones ambientales implementadas (190502400)
Territorio que integra	Disminuir la Pobreza multidimensional al 10,2%	Salud	Disminuir a 5,0 la tasa de mortalidad por lesiones autoinflingidas	Tasa de mortalidad por lesiones autoinflingidas	2022	5.57	5.00	SISPRO	<a href="https://rsvr2.sispro.gub.uy.co/Caracterizacion/">https://rsvr2.sispro.gub.uy.co/Caracterizacion/</a>	Salud pública (1905)	Campañas de Servicio de gestión del riesgo en temas de trastornos mentales	Implementar 4 campañas de gestión del riesgo en temas de trastornos mentales	Campañas de gestión del riesgo en temas de trastornos mentales implementadas - 190502200
Territorio que integra	Disminuir la Pobreza multidimensional al 10,2%	Salud	Disminuir a 3,7 la Tasa de mortalidad (x cada 1.000 habitantes)	Tasa de mortalidad (x cada 1.000 habitantes)	2022	4.10	3.70	SISPRO	<a href="https://rsvr2.sispro.gub.uy.co/Caracterizacion/">https://rsvr2.sispro.gub.uy.co/Caracterizacion/</a>	Salud pública (1905)	Documentos de planeación	Elaborar un (1) documentos de planeación (Plan Territorial de Salud)	Documento de planeación elaborados (190501500)
Territorio que integra	Disminuir la Pobreza multidimensional al 10,2%	Salud	Disminuir la Tasa de mortalidad (x cada 1.000 habitantes)	Tasa de mortalidad (x cada 1.000 habitantes)	2022	4.10	3.70	SISPRO	<a href="https://rsvr2.sispro.gub.uy.co/Caracterizacion/">https://rsvr2.sispro.gub.uy.co/Caracterizacion/</a>	Salud pública (1905)	Personas atendidas con Servicio de atención en centros reguladores de urgencias, emergencias y desastres	Atender a 20.000 personas en centros reguladores de urgencias, emergencias y desastres	Personas atendidas en centros reguladores de urgencias, emergencias y desastres (190504200)
Territorio que integra	Disminuir la Pobreza multidimensional al 10,2%	Salud	Mantener el 100% de cobertura de la población afiliada al Régimen Subsidiado.	Cobertura de la población afiliada al Régimen Subsidiado	2022	100%	100%	SISPRO	<a href="https://rsvr2.sispro.gub.uy.co/Reportesasis2/">https://rsvr2.sispro.gub.uy.co/Reportesasis2/</a>	Aseguramiento y prestación integral de servicios de salud (1906)	Personas con servicio de afiliaciones al régimen subsidiado del Sistema General de Seguridad Social	Afiliar a 281.600 personas al régimen subsidiado del Sistema General de Seguridad Social	Personas afiliadas al régimen subsidiado (190604400)
Territorio que integra	Disminuir la Pobreza multidimensional al 10,2%	Salud	Disminuir a 3,7 la Tasa de mortalidad (x cada 1.000 habitantes)	Tasa de mortalidad (x cada 1.000 habitantes)	2022	4.10	3.70	SISPRO	<a href="https://rsvr2.sispro.gub.uy.co/Caracterizacion/">https://rsvr2.sispro.gub.uy.co/Caracterizacion/</a>	Salud pública (1905)	Hospitales de primer nivel de atención adecuados	Adecuar un (1) hospital de primer nivel de atención adecuados (1906001)	Hospitales de primer nivel de atención adecuados (19060100)
Territorio que integra	Disminuir la Pobreza multidimensional al 10,2%	Salud	Disminuir a 3,7 la Tasa de mortalidad (x cada 1.000 habitantes)	Tasa de mortalidad (x cada 1.000 habitantes)	2022	4.10	3.70	SISPRO	<a href="https://rsvr2.sispro.gub.uy.co/Caracterizacion/">https://rsvr2.sispro.gub.uy.co/Caracterizacion/</a>	Aseguramiento y prestación integral de servicios de salud (1906)	Hospitales de primer nivel de atención construidos y dotados (19060300)	Construir y dotar un (1) hospital de primer nivel de atención (1906030)	Hospitales de primer nivel de atención construidos y dotados (190603000)
Territorio que integra	Disminuir la Pobreza multidimensional al 10,2%	Salud	Disminuir a 3,7 la Tasa de mortalidad (x cada 1.000 habitantes)	Tasa de mortalidad (x cada 1.000 habitantes)	2022	4.10	3.70	SISPRO	<a href="https://rsvr2.sispro.gub.uy.co/Caracterizacion/">https://rsvr2.sispro.gub.uy.co/Caracterizacion/</a>	Aseguramiento y prestación integral de servicios de salud (1906)	Estudios de preinversión	Realizar 3 estudios de preinversión	Estudios de pre inversión realizados 190603400
Territorio que integra	Disminuir la Pobreza multidimensional al 10,2%	Salud	Disminuir la Tasa de mortalidad (x cada 1.000 habitantes)	Tasa de mortalidad (x cada 1.000 habitantes)	2022	4.10	3.70	SISPRO	<a href="https://rsvr2.sispro.gub.uy.co/Caracterizacion/">https://rsvr2.sispro.gub.uy.co/Caracterizacion/</a>	Aseguramiento y prestación integral de servicios de salud (1906)	Hospitales de primer nivel de atención dotados (centros de salud)	Dotar 1 Hospital de primer nivel de atención (son 22 centros de salud)	Hospitales de primer nivel de atención dotados 19060500

Territorio que integra	Disminuir la Pobreza multidimensional al 10,2%	Inclusión social y reconciliación.	Disminuir a 109 la tasa de violencia intrafamiliar	Tasa de violencia intrafamiliar por cada 100.000 habitantes	2022	188	109	Instituto Nacional de Medicina Legal y Ciencias Forenses	Instituto Nacional de Medicina Legal y Ciencias Forenses	Fortalecimiento del buen gobierno para el respeto y garantía de los derechos humanos (4502)	Oficinas para la atención y orientación para las familias del municipio de Bucaramanga dotadas.	Dotar una (1) oficina para la atención y orientación de familias del municipio de Bucaramanga	Oficinas para la atención y orientación ciudadana dotadas (450201500)
Territorio que integra	Disminuir la Pobreza multidimensional al 10,2%	Inclusión social y reconciliación.	Mantener el 100% de las personas en situación de vulnerabilidad beneficiadas con el servicio exequial.	Porcentaje de personas beneficiadas con la oferta de servicio exequial	2023	100%	100%	Informe de Gestión 2023. Secretaría de Desarrollo Social	Informe de Gestión 2023. Secretaría de Desarrollo Social	Inclusión social y productiva para la población en situación de vulnerabilidad (4103)	Beneficiarios potenciales para quienes se gestiona la oferta de servicio exequiales	Beneficiar a 150 personas en situación de vulnerabilidad con la oferta de servicio exequial	Beneficiarios potenciales para quienes se gestiona la oferta social (410305200)
Territorio que integra	Disminuir la Pobreza multidimensional al 10,2%	Inclusión social y reconciliación.	Disminuir a 109 la tasa de violencia intrafamiliar	Tasa de violencia intrafamiliar por cada 100.000 habitantes	2022	188	109	Instituto Nacional de Medicina Legal y Ciencias Forenses	Instituto Nacional de Medicina Legal y Ciencias Forenses	Fortalecimiento del buen gobierno para el respeto y garantía de los derechos humanos (4502)	Estrategia que promueve dinámicas familiares seguras	Formular e implementar una (1) estrategia que promueve dinámicas familiares seguras. (Cumplimiento a los ejes 1.2 y 3 de la Política Pública para las familias de Bucaramanga, Acuerdo Municipal 034 de 2019)	Estrategias de promoción de la garantía de derechos implementadas (450203800)
Territorio que integra	Disminuir la Pobreza multidimensional al 10,2%	Inclusión social y reconciliación.	Disminuir la Pobreza monetaria al 25,3%	Porcentaje de pobreza monetaria	2021	35.5	25.3	Catálogo SISPT	Catálogo SISPT	Inclusión social y productiva para la población en situación de vulnerabilidad (4103)	Personas atendidas con los programas nacionales de Transferencias Monetarias (Renta Ciudadana, Renta Joven, Compensación Social del IVA y Colombia Mayor) para las familias en pobreza extrema, pobreza moderada y en vulnerabilidad municipio de Bucaramanga.	Atender a 31.057 personas con los programas nacionales de Transferencias Monetarias (Renta Ciudadana, Renta Joven, Compensación Social del IVA y Colombia Mayor) de familias en pobreza extrema, pobreza moderada y en vulnerabilidad municipio de Bucaramanga.	Beneficiarios potenciales para quienes se gestiona la oferta social (410305200)
Territorio que integra	Disminuir la Pobreza multidimensional al 10,2%	Inclusión social y reconciliación.	Disminuir la Pobreza multidimensional al 10,2%	Porcentaje de pobreza multidimensional en Bucaramanga.	2018	14.2	10.2	Catálogo SISPT	Catálogo SISPT	Atención integral de población en situación permanente de desprotección social y/o familiar (4104)	Servicio de gestión de oferta social para la población vulnerable a través de la implementación de una estrategia de Red de Apoyo comunitario que promuevan la interacción del habitante de calle en la sociedad.	Brindar servicio de gestión de oferta social dirigido a 500 personas a través de la implementación de una (1) estrategia de Red de Apoyo comunitario que promuevan la interacción del habitante de calle en la sociedad	Personas atendidas con oferta institucional. (410402600)
Territorio que integra	Disminuir la Pobreza multidimensional al 10,2%	Inclusión social y reconciliación.	Disminuir la Pobreza multidimensional al 10,2%	Porcentaje de pobreza multidimensional en Bucaramanga.	2018	14.2	10.2	Catálogo SISPT	Catálogo SISPT	Atención integral de población en situación permanente de desprotección social y/o familiar (4104)	Personas en habitancia de calle atendidas bajo servicios integrales que promuevan su inclusión y mejoramiento de su calidad de vida	Atender a 500 personas en habitancia de calle bajo servicios integrales que promuevan su inclusión y mejoramiento de su calidad de vida	Personas atendidas con servicios integrales (410402700)
Territorio que integra	Disminuir la Pobreza multidimensional al 10,2%	Inclusión social y reconciliación.	Aumentar en 1 punto el IMI -Índice multidimensional de Integración Socioeconómica- de la población venezolana residente en Bucaramanga	IMI: Índice Multidimensional de Integración Socioeconómica de la población venezolana que reside en Bucaramanga	2022	6	7	DNP	DNP	Inclusión social y productiva para la población en situación de vulnerabilidad (4103)	Beneficiarios atendidos con la oferta social y acceso a servicios que contiene la estrategia de apoyo integral para la implementación de mecanismos de articulación para la garantía de derechos en temas de e inclusión laboral, cohesión social, prevención de la discriminación y la xenofobia, en población migrante, retornada, refugiada y de acogida	Beneficiar a 25.000 personas con la oferta social y acceso a servicios que contiene la estrategia de apoyo integral para la implementación de mecanismos de articulación para la garantía de derechos en temas de e inclusión laboral, cohesión social, prevención de la discriminación y la xenofobia, en población migrante, retornada, refugiada y de acogida	Beneficiarios potenciales para quienes se gestiona la oferta social (410305200)
Territorio que integra	Disminuir la Pobreza multidimensional al 10,2%	Inclusión social y reconciliación.	Disminuir 10% la tasa de violencia contra las mujeres	Tasa de violencia contra mujeres	2023	821	738	SIEDCO - DIJIN - Policía Nacional	SIEDCO - DIJIN - Policía Nacional	Inclusión social y productiva para la población en situación de vulnerabilidad (4103)	Mujeres beneficiadas con estrategias comunitarias de prevención que integren componentes psicosocial, jurídico y vocacional en el marco de la oferta institucional del Centro Integral de la mujer.	Beneficiar a 800 mujeres con estrategias comunitarias preventivas que integren componentes psicosocial, jurídico y vocacional en el marco de la oferta institucional del Centro Integral de la mujer.	Número de beneficiarios potenciales para quienes se gestiona la oferta social (410305200)
Territorio que integra	Disminuir la Pobreza multidimensional al 10,2%	Inclusión social y reconciliación.	Disminuir 10% la tasa de violencia contra las mujeres	Tasa de violencia contra mujeres	2023	821	738	SIEDCO - DIJIN - Policía Nacional	SIEDCO - DIJIN - Policía Nacional	Fortalecimiento del buen gobierno para el respeto y garantía de los derechos humanos (4502)	Estrategia dirigida a mujeres de la zona rural y urbana del municipio de Bucaramanga para la formación en liderazgo, política y derechos humanos, que permita el incremento de la participación en instancias de representación.	Formular e implementar una (1) estrategia dirigida a mujeres de la zona rural y urbana del municipio de Bucaramanga para la atención de casos de mujeres víctimas de violencia, la formación en liderazgo, política y derechos humanos; y para potenciar la red de mujeres emprendedoras BGA.	Estrategias de promoción de la garantía de derechos implementadas. (450203800)
Territorio que integra	Disminuir la Pobreza multidimensional al 10,2%	Inclusión social y reconciliación.	Aumentar en un 10% los participantes de los servicios sociales correspondientes al Programa de Persona Mayor	Porcentaje de participantes de los servicios sociales correspondientes al Programa de Persona Mayor	2020	16120	17732	Política Pública para el disfrute del envejecimiento humano y vejez de Bucaramanga	Política Pública para el disfrute del envejecimiento humano y vejez de Bucaramanga	Inclusión social y productiva para la población en situación de vulnerabilidad (4103)	Servicio de gestión de oferta social para la población vulnerable a través de la implementación de una estrategia de Apoyo comunitario para la prevención y erradicación del maltrato y/o violencia contra las personas mayores.	Brindar servicio de gestión de oferta social dirigido a 1200 personas a través de la implementación de una (1) estrategia de sistema de apoyo comunitario para la prevención y erradicación del maltrato y/o violencia contra las personas mayores	Beneficiarios potenciales para quienes se gestiona la oferta social (410305200)
Territorio que integra	Disminuir la Pobreza multidimensional al 10,2%	Inclusión social y reconciliación.	Aumentar en un 10% los participantes de los servicios sociales correspondientes al Programa de Persona Mayor	Porcentaje de participantes de los servicios sociales correspondientes al Programa de Persona Mayor	2020	16120	17732	Política Pública para el disfrute del envejecimiento humano y vejez de Bucaramanga	Política Pública para el disfrute del envejecimiento humano y vejez de Bucaramanga	Atención integral de población en situación permanente de desprotección social y/o familiar (4104)	Centros vida municipales mantenidos en su infraestructura y dotación de los espacios habilitados para la prestación de servicios que incluya un sistema de apoyo comunitario para la prevención y erradicación del maltrato y/o violencia contra las personas mayores.	Mantener 4 Centros vida municipales en su infraestructura y dotación de los espacios habilitados para la prestación de servicios que incluya un sistema de apoyo comunitario para la prevención y erradicación del maltrato y/o violencia contra las personas mayores.	Centros de día para el adulto mayor dotados (410401400)
Territorio que integra	Disminuir la Pobreza multidimensional al 10,2%	Inclusión social y reconciliación.	Aumentar en un 10% los participantes de los servicios sociales correspondientes al Programa de Persona Mayor	Porcentaje de participantes de los servicios sociales correspondientes al Programa de Persona Mayor	2020	16120	17732	Política Pública para el disfrute del envejecimiento humano y vejez de Bucaramanga	Política Pública para el disfrute del envejecimiento humano y vejez de Bucaramanga	Atención integral de población en situación permanente de desprotección social y/o familiar (4104)	Adultos mayores violentados y/o que presentan abandono con atención integral; en salud, recreación y buen uso del tiempo libre	Atender a 8400 adultos mayores violentados y/o que presentan abandono con atención integral; en salud, recreación y buen uso del tiempo libre	Adultos mayores atendidos con servicios integrales (410400800)

Territorio que integra	Disminuir la Pobreza multidimensional al 10,2%	Inclusión social y reconciliación.	Aumentar en un 10% los participantes de los servicios sociales correspondientes al Programa de Persona Mayor	Porcentaje de participantes de los servicios sociales correspondientes al Programa de Persona Mayor	2020	16120	17732	Política Pública para el disfrute del envejecimiento humano y vejez de Bucaramanga	Política Pública para el disfrute del envejecimiento humano y vejez de Bucaramanga	Atención integral de población en situación permanente de desprotección social y/o familiar (4104)	Adultos mayores atendidos con servicios integrales en modalidad Centros Vida	Atender a 940 adultos mayores con servicios integrales en modalidad Centros Vida	Adultos mayores atendidos con servicios integrales (410400800)
Territorio que integra	Disminuir la Pobreza multidimensional al 10,2%	Inclusión social y reconciliación.	Aumentar en un 10% los participantes de los servicios sociales correspondientes al Programa de Persona Mayor	Porcentaje de participantes de los servicios sociales correspondientes al Programa de Persona Mayor	2020	16120	17732	Política Pública para el disfrute del envejecimiento humano y vejez de Bucaramanga	Política Pública para el disfrute del envejecimiento humano y vejez de Bucaramanga	Atención integral de población en situación permanente de desprotección social y/o familiar (4104)	Adultos mayores vinculados a los procesos de atención integral modalidad Centro Bienestar	Aumentar a 700 la cobertura de personas mayores vinculadas a los procesos de atención integral modalidad Centro Bienestar	Adultos mayores atendidos con servicios integrales (410400800)
Territorio que integra	Disminuir la Pobreza multidimensional al 10,2%	Inclusión social y reconciliación.	Disminuir a 109 la tasa de violencia intrafamiliar	Tasa de violencia intrafamiliar por cada 100.000 habitantes	2022	188	109	Instituto Nacional de Medicina Legal y Ciencias Forenses	Instituto Nacional de Medicina Legal y Ciencias Forenses	Atención integral de población en situación permanente de desprotección social y/o familiar (4104)	Personas con discapacidad del sector urbano y rural en extrema vulnerabilidad, atendidos integralmente.	Atender integralmente a 2200 personas con discapacidad del sector urbano y rural en extrema vulnerabilidad	Personas con discapacidad atendidas con servicios integrales. (410402000)
Territorio que integra	Disminuir la Pobreza multidimensional al 10,2%	Inclusión social y reconciliación.	Disminuir a 109 la tasa de violencia intrafamiliar	Tasa de violencia intrafamiliar por cada 100.000 habitantes	2022	188	109	Instituto Nacional de Medicina Legal y Ciencias Forenses	Instituto Nacional de Medicina Legal y Ciencias Forenses	Inclusión social y productiva para la población en situación de vulnerabilidad (4103)	Servicio de gestión de oferta social para la población vulnerable a través de una estrategia de promoción de derechos de las personas con discapacidad y sus familias dentro de la sociedad	Brindar el servicio de gestión de la oferta social para 4400 personas a través de una estrategia de promoción de derechos de las personas con discapacidad y sus familias dentro de la sociedad	Beneficiarios potenciales para quienes se gestiona la oferta social (410305200)
Territorio que integra	Disminuir la Pobreza multidimensional al 10,2%	Inclusión social y reconciliación.	Reducir al 35% las barreras de acceso a los servicios básicos( educación, salud y trabajo), para mejorar la calidad de vida y promover la igualdad de oportunidades de la población OSIGD	%Barreras de acceso a los servicios básicos (educación, salud y trabajo) para la población OSIGD	2022	40.60%	35%	Política Pública para la reivindicación, reconocimiento, respeto e inclusión social de la Población con orientaciones sexuales e identidades de género diversa, municipio de Bucaramanga.	Política Pública para la reivindicación, reconocimiento, respeto e inclusión social de la Población con orientaciones sexuales e identidades de género diversa, municipio de Bucaramanga.	Fortalecimiento del buen gobierno para el respeto y garantía de los derechos humanos (4502)	Estrategia en alianza con instituciones, entidades, fundaciones y/o empresas para impulsar el desarrollo integral de la población con orientación sexual e identidad de género diversa.	Implementar cinco (5) estrategias en alianza con instituciones, entidades, fundaciones y/o empresas para impulsar el desarrollo integral de la población con orientación sexual e identidad de género diversa.	Estrategias de promoción de derechos implementadas (450203800)
Territorio que integra	Disminuir la Pobreza multidimensional al 10,2%	Inclusión social y reconciliación.	Reducir al 35% las barreras de acceso a los servicios básicos( educación, salud y trabajo), para mejorar la calidad de vida y promover la igualdad de oportunidades de la población OSIGD	%Barreras de acceso a los servicios básicos (educación, salud y trabajo) para la población OSIGD	2022	40.60%	35%	Política Pública para la reivindicación, reconocimiento, respeto e inclusión social de la Población con orientaciones sexuales e identidades de género diversa, municipio de Bucaramanga.	Política Pública para la reivindicación, reconocimiento, respeto e inclusión social de la Población con orientaciones sexuales e identidades de género diversa, municipio de Bucaramanga.	Fortalecimiento del buen gobierno para el respeto y garantía de los derechos humanos (4502).	Estrategia de promoción de la garantía de derechos a través de la implementación de una ruta de Prevención, Detección y Atención Interinstitucional ante casos de discriminación dirigida a la población con orientación sexual e identidad de género diversa.	Implementar una (1) estrategia de promoción de la garantía de derechos a través de una ruta de Prevención, Detección y Atención Interinstitucional ante casos de discriminación dirigida a la población con orientación sexual e identidad de género diversa.	Estrategias de promoción de derechos implementadas (450203800)
Territorio que integra	Disminuir la Pobreza multidimensional al 10,2%	Inclusión social y reconciliación.	Disminuir a 15,44 índice de interrelación de problemáticas	Índice de interrelación de problemáticas	2022	15,44	14,44	ICBF	ICBF	Desarrollo integral de la primera infancia a la juventud, y fortalecimiento de las capacidades de las familias de niñas, niños y adolescentes (4102)	Edificaciones de atención a la primera infancia dotadas	Dotar 5 edificaciones de atención a la primera infancia	Edificaciones de atención a la primera infancia dotadas (410200600)
Territorio que integra	Disminuir la Pobreza multidimensional al 10,2%	Inclusión social y reconciliación.	Disminuir a 15,44 índice de interrelación de problemáticas	Índice de interrelación de problemáticas	2022	15,44	14,44	ICBF	ICBF	Desarrollo integral de la primera infancia a la juventud, y fortalecimiento de las capacidades de las familias de niñas, niños y adolescentes (4102)	Campañas de promoción y prevención de los derechos de los niños, niñas, adolescentes y jóvenes y mecanismos de restablecimiento de derechos.	Realizar 12 campañas de promoción y prevención de los derechos de los niños, niñas, adolescentes y jóvenes y mecanismos de restablecimiento de derechos.	Campañas de promoción realizadas (410204600)
Territorio que integra	Disminuir la Pobreza multidimensional al 10,2%	Inclusión social y reconciliación.	Disminuir a 15,44 índice de interrelación de problemáticas	Índice de interrelación de problemáticas	2022	15,44	14,44	ICBF	ICBF	Inclusión social y productiva para la población en situación de vulnerabilidad (4103)	Madres comunitarias y cuidadoras de infancia beneficiadas con una estrategia de fortalecimiento en componentes, pedagógico, comunitario, gestión de redes y de economía de cuidado.	Beneficiar a (1000) madres comunitarias y cuidadoras de la infancia a través de una estrategia de fortalecimiento en componentes, pedagógico, comunitario, gestión de redes y de economía de cuidado.	Beneficiarios potenciales para quienes se gestiona la oferta social (410305200)
Territorio que integra	Disminuir la Pobreza multidimensional al 10,2%	Inclusión social y reconciliación.	Disminuir a 15,44 índice de interrelación de problemáticas	Índice de interrelación de problemáticas	2022	15,44	14,44	ICBF	ICBF	Desarrollo integral de la primera infancia a la juventud, y fortalecimiento de las capacidades de las familias de niñas, niños y adolescentes (4102)	Niños, niñas, adolescentes beneficiados con espacios culturales, artísticos, recreativos y de juego.	Beneficiar a 70.000 niños, niñas, adolescentes con espacios culturales, artísticos, recreativos y de juego.	Niños, niñas, adolescentes y jóvenes beneficiados (410205200)
Territorio que integra	Disminuir la Pobreza multidimensional al 10,2%	Inclusión social y reconciliación.	Disminuir a 15,44 índice de interrelación de problemáticas	Índice de interrelación de problemáticas	2022	15,44	14,44	ICBF	ICBF	Desarrollo integral de la primera infancia a la juventud, y fortalecimiento de las capacidades de las familias de niñas, niños y adolescentes (4102)	Campañas de promoción realizadas de homenaje a la niñez para la visibilización de los derechos de la infancia y la promoción del derecho al juego, niños y niñas	Realizar 4 campañas de promoción en homenaje a la niñez para la visibilización de los derechos de la infancia y la promoción del derecho al juego, niños y niñas	Campañas de promoción realizadas (410204600)
Territorio que integra	Disminuir la Pobreza multidimensional al 10,2%	Inclusión social y reconciliación.	Disminuir a 109 la tasa de violencia intrafamiliar	Tasa de violencia intrafamiliar por cada 100.000 habitantes	2022	188	109	Instituto Nacional de Medicina Legal y Ciencias Forenses	Instituto Nacional de Medicina Legal y Ciencias Forenses	Fortalecimiento del buen gobierno para el respeto y garantía de los derechos humanos (4502)	Estrategia que contiene la ruta de atención integral a población vulnerable con difícil acceso a la oferta institucional en los centros de atención	Formular e Implementar (1) estrategia que contiene la ruta de atención integral a población vulnerable con difícil acceso a la oferta institucional en los centros de atención.	Estrategias de promoción de derechos implementadas (450203800)
Territorio que integra	Disminuir la Pobreza multidimensional al 10,2%	Inclusión social y reconciliación.	Disminuir 10% la tasa de violencia contra las mujeres	Tasa de violencia contra mujeres	2023	821	738	SIEDCO - DIJIN - Policía Nacional	SIEDCO - DIJIN - Policía Nacional	Fortalecimiento del buen gobierno para el respeto y garantía de los derechos humanos (4502)	Oficinas para la atención, orientación y el refugio de las mujeres y población OSIGD juntos con sus hijas o hijos víctimas de violencia del municipio de Bucaramanga	Dotar una (1) oficina para la atención, orientación y refugio de las mujeres y población OSIGD juntos con sus hijas o hijos víctimas de violencia del municipio de Bucaramanga	Oficinas para la atención orientación ciudadana dotadas (450201500)
Territorio que integra	Disminuir la Pobreza multidimensional al 10,2%	Inclusión social y reconciliación.	Aumentar en 2,94 el % de víctimas que superaron la situación de vulnerabilidad	% Víctimas que superaron la situación de vulnerabilidad	2022	42,06	45	Unidad Nacional de víctimas	Unidad Nacional de víctimas	Atención, asistencia y reparación integral a las víctimas (4101)	Servicios de asistencia técnica para la articulación interinstitucional en la implementación de la política pública para las víctimas a través del Plan de Acción Territorial-PAT- (4101063)	Implementar de manera articulada, un (1) Plan de Acción Territorial-PAT de la política pública para las víctimas	Planes de acción articulados (410106300)
Territorio que integra	Disminuir la Pobreza multidimensional al 10,2%	Inclusión social y reconciliación.	Aumentar en 2,94 el % de víctimas que superaron la situación de vulnerabilidad	% Víctimas que superaron la situación de vulnerabilidad	2022	42,06	45	Unidad Nacional de víctimas	Unidad Nacional de víctimas	Atención, asistencia y reparación integral a las víctimas (4101)	Servicio de ayuda y atención humanitaria para la población víctima del conflicto armado interno (4101025)	Beneficiar a 1800 personas víctimas del conflicto armado interno con servicio de ayuda y atención humanitaria	Personas con asistencia humanitaria (410102500)



<b>Territorio que genera valor.</b>	Mejorar el Índice de desempeño Institucional en 95 puntos	Gobierno territorial.	Mejorar el Índice de desempeño Institucional en 95 puntos	Índice de Desempeño institucional ID)	2022	93.6	95	<a href="https://app.powerbi.com/view?e=ejrjlozWNhNTM0NDkYzBjNy00YTU1LWEzZWQzImNTA4OTBYIQ4lWdCjBjA0MjYwZTlW.TiZNGMNGMSZ1hOWRkLTc5Mjg2YjFhZBhYyIsImMjQIR9">https://app.powerbi.com/view?e=ejrjlozWNhNTM0NDkYzBjNy00YTU1LWEzZWQzImNTA4OTBYIQ4lWdCjBjA0MjYwZTlW.TiZNGMNGMSZ1hOWRkLTc5Mjg2YjFhZBhYyIsImMjQIR9</a>	DNP - SisPT	Fortalecimiento a la gestión y dirección de la administración pública territorial (4599)	Sedes dotadas por medio de la adquisición de mobiliario y equipos tecnológicos para el Centro Administrativo Municipal - CAM (4599034).	Dotar una (01) sede del Centro Administrativo Municipal - CAM por medio de la adquisición de mobiliario y equipos tecnológicos	Sedes dotadas (459903400).
<b>Territorio que genera valor.</b>	Mejorar el Índice de desempeño Institucional en 95 puntos	Gobierno territorial.	Mejorar el Índice de desempeño Institucional en 95 puntos	Índice de Desempeño institucional ID)	2022	93.6	95	<a href="https://app.powerbi.com/view?e=ejrjlozWNhNTM0NDkYzBjNy00YTU1LWEzZWQzImNTA4OTBYIQ4lWdCjBjA0MjYwZTlW.TiZNGMNGMSZ1hOWRkLTc5Mjg2YjFhZBhYyIsImMjQIR9">https://app.powerbi.com/view?e=ejrjlozWNhNTM0NDkYzBjNy00YTU1LWEzZWQzImNTA4OTBYIQ4lWdCjBjA0MjYwZTlW.TiZNGMNGMSZ1hOWRkLTc5Mjg2YjFhZBhYyIsImMjQIR9</a>	DNP - SisPT	Fortalecimiento a la gestión y dirección de la administración pública territorial (4599).	Servicio de implementación de dos (02) Sistemas de Gestión en la administración municipal (4599023).	Implementar dos (02) Sistemas de Gestión en la administración municipal (4599023).	Sistema de Gestión implementado (459902300).
<b>Territorio que genera valor.</b>	Mejorar el Índice de desempeño Institucional en 95 puntos	Gobierno territorial.	Mejorar el Índice de desempeño Institucional en 95 puntos	Índice de Desempeño institucional ID)	2022	93.6	95	<a href="https://app.powerbi.com/view?e=ejrjlozWNhNTM0NDkYzBjNy00YTU1LWEzZWQzImNTA4OTBYIQ4lWdCjBjA0MjYwZTlW.TiZNGMNGMSZ1hOWRkLTc5Mjg2YjFhZBhYyIsImMjQIR9">https://app.powerbi.com/view?e=ejrjlozWNhNTM0NDkYzBjNy00YTU1LWEzZWQzImNTA4OTBYIQ4lWdCjBjA0MjYwZTlW.TiZNGMNGMSZ1hOWRkLTc5Mjg2YjFhZBhYyIsImMjQIR9</a>	DNP - SisPT	Fortalecimiento a la gestión y dirección de la administración pública territorial (4599)	Sedes dotadas (4599034)	Dotar una Sede con mobiliario y demás elementos requeridos para apoyar la prestación de los servicios del IMCT	Sedes dotadas (459903400)
<b>Territorio que genera valor.</b>	Mejorar el Índice de desempeño Institucional en 95 puntos	Gobierno territorial.	Mejorar el Índice de desempeño Institucional en 95 puntos	Índice de Desempeño institucional ID)	2022	93.6	95	<a href="https://app.powerbi.com/view?e=ejrjlozWNhNTM0NDkYzBjNy00YTU1LWEzZWQzImNTA4OTBYIQ4lWdCjBjA0MjYwZTlW.TiZNGMNGMSZ1hOWRkLTc5Mjg2YjFhZBhYyIsImMjQIR9">https://app.powerbi.com/view?e=ejrjlozWNhNTM0NDkYzBjNy00YTU1LWEzZWQzImNTA4OTBYIQ4lWdCjBjA0MjYwZTlW.TiZNGMNGMSZ1hOWRkLTc5Mjg2YjFhZBhYyIsImMjQIR9</a>	DNP - SisPT	Fortalecimiento a la gestión y dirección de la administración pública territorial (4599).	Servicio de gestión documental para la implementación de una (01) estrategias en la administración municipal (4599017).	Implementar una (01) estrategias para el sistema de Gestión documental de la administración municipal (4599023).	Sistema de gestión documental implementado (459901700).
<b>Territorio que genera valor.</b>	Mejorar el Índice de desempeño Institucional en 95 puntos	Gobierno territorial.	Mejorar el Índice de desempeño Institucional en 95 puntos	Índice de Desempeño institucional ID)	2022	93.6	95	<a href="https://drive.google.com/file/d/1Q0ug2e9XWYlIKC0Nh315snqhuUz/view?usp=sharing">https://drive.google.com/file/d/1Q0ug2e9XWYlIKC0Nh315snqhuUz/view?usp=sharing</a>	Bucaramanga como Vamos	Fortalecimiento a la gestión y dirección de la administración pública territorial (4599)	Documentos metodológicos para la actualización de la caracterización de los vendedores informales del municipio de Bucaramanga (4599020).	Realizar un (01) documento metodológico para la actualización de la caracterización de los vendedores informales del municipio de Bucaramanga (4599020).	Documentos metodológicos realizados (459902000).
<b>Territorio que genera valor.</b>	Mejorar el Índice de desempeño Institucional en 95 puntos	Gobierno territorial.	Aumentar a 73.5 el Índice de Desempeño Fiscal.	Índice de Desempeño Fiscal	2022	73.37	73.5	<a href="https://www.dnp.gov.co/LaEntidad/subdireccion-general-descentralizacion-desarrollo-territorial/direccion-descentralizacion-fortalecimiento-fiscal/Paginas/informacion-fiscal-y-financiera.aspx">https://www.dnp.gov.co/LaEntidad/subdireccion-general-descentralizacion-desarrollo-territorial/direccion-descentralizacion-fortalecimiento-fiscal/Paginas/informacion-fiscal-y-financiera.aspx</a>	DNP - SisIPT	Fortalecimiento a la gestión y dirección de la administración pública territorial (4599)	Servicio de saneamiento fiscal y financiero, a través de un (01) programa para el fortalecimiento de las finanzas del municipio (4599002).	Ejecutar el 100% del programa de saneamiento fiscal y financiero para el fortalecimiento de las finanzas del municipio (4599002).	Programa de saneamiento fiscal y financiero ejecutado (459902000).
<b>Territorio que genera valor.</b>	Mejorar el Índice de desempeño Institucional en 95 puntos	Gobierno territorial.	Aumentar a 73.5 el Índice de Desempeño Fiscal.	Índice de Desempeño Fiscal	2022	73.37	73.5	<a href="https://www.dnp.gov.co/LaEntidad/subdireccion-general-descentralizacion-desarrollo-territorial/direccion-descentralizacion-fortalecimiento-fiscal/Paginas/informacion-fiscal-y-financiera.aspx">https://www.dnp.gov.co/LaEntidad/subdireccion-general-descentralizacion-desarrollo-territorial/direccion-descentralizacion-fortalecimiento-fiscal/Paginas/informacion-fiscal-y-financiera.aspx</a>	DNP - SisIPT	Fortalecimiento a la gestión y dirección de la administración pública territorial (4599)	Servicio de asistencia técnica, para el mejoramiento de la gestión financiera por parte de la Secretaría de Hacienda (4599031).	Asistir técnicamente al municipio de Bucaramanga para el mejoramiento de la gestión financiera (4599031).	Entidades, organismos y dependencias asistidos técnicamente (459903100).
<b>Territorio que genera valor.</b>	Mejorar el Índice de desempeño Institucional en 95 puntos	Gobierno territorial.	Aumentar a 73.5 el Índice de Desempeño Fiscal.	Índice de Desempeño Fiscal	2022	73.37	73.5	<a href="https://www.dnp.gov.co/LaEntidad/subdireccion-general-descentralizacion-desarrollo-territorial/direccion-descentralizacion-fortalecimiento-fiscal/Paginas/informacion-fiscal-y-financiera.aspx">https://www.dnp.gov.co/LaEntidad/subdireccion-general-descentralizacion-desarrollo-territorial/direccion-descentralizacion-fortalecimiento-fiscal/Paginas/informacion-fiscal-y-financiera.aspx</a>	DNP -SisIPT	Fortalecimiento a la gestión y dirección de la administración pública territorial (4599)	Documentos de lineamientos técnicos para la actualización de cuatro (04) bases normativas en la Secretaría de Hacienda del municipio de Bucaramanga (4599018).	Realizar cuatro (04) documentos de lineamientos técnicos para la actualización de cuatro (04) bases normativas en la Secretaría de Hacienda del municipio de Bucaramanga (4599018).	Documentos de lineamientos técnicos realizados (459901800).
<b>Territorio que genera valor.</b>	Mejorar el Índice de desempeño Institucional en 95 puntos	Gobierno territorial.	Mejorar el Índice de desempeño Institucional en 95 puntos	Índice de Desempeño institucional ID)	2022	93.6	95	<a href="https://app.powerbi.com/view?e=ejrjlozWNhNTM0NDkYzBjNy00YTU1LWEzZWQzImNTA4OTBYIQ4lWdCjBjA0MjYwZTlW.TiZNGMNGMSZ1hOWRkLTc5Mjg2YjFhZBhYyIsImMjQIR9">https://app.powerbi.com/view?e=ejrjlozWNhNTM0NDkYzBjNy00YTU1LWEzZWQzImNTA4OTBYIQ4lWdCjBjA0MjYwZTlW.TiZNGMNGMSZ1hOWRkLTc5Mjg2YjFhZBhYyIsImMjQIR9</a>	DNP - SisPT	Fortalecimiento a la gestión y dirección de la administración pública territorial (4599)	Documentos de lineamientos técnicos, producto de la realización de 11.000 visitas técnicas de control de norma urbana en el Municipio de Bucaramanga (4599018).	Realizar 29 documentos de lineamientos técnicos, (visitas técnicas de control de norma urbana, instrumentos de ordenamiento y desarrollo territorial, plan maestro de espacio público, encuesta multipropósito, legalización de barrios, "Curaduría cero") en el Municipio de Bucaramanga	Documentos de lineamientos técnicos realizados (459901800).
<b>Territorio que genera valor.</b>	Mejorar el Índice de desempeño Institucional en 95 puntos	Gobierno territorial.	Mejorar el Índice de desempeño Institucional en 95 puntos	Índice de Desempeño institucional ID)	2022	93.6	95	<a href="https://app.powerbi.com/view?e=ejrjlozWNhNTM0NDkYzBjNy00YTU1LWEzZWQzImNTA4OTBYIQ4lWdCjBjA0MjYwZTlW.TiZNGMNGMSZ1hOWRkLTc5Mjg2YjFhZBhYyIsImMjQIR9">https://app.powerbi.com/view?e=ejrjlozWNhNTM0NDkYzBjNy00YTU1LWEzZWQzImNTA4OTBYIQ4lWdCjBjA0MjYwZTlW.TiZNGMNGMSZ1hOWRkLTc5Mjg2YjFhZBhYyIsImMjQIR9</a>	DNP - SisPt	Fortalecimiento a la gestión y dirección de la administración pública territorial (4599).	Servicios de información implementados para el seguimiento y evaluación a la planeación estratégica del municipio de Bucaramanga (4599025).	Implementar un (01) sistema de información para el seguimiento y evaluación a la planeación estratégica del municipio de Bucaramanga (4599025).	Sistemas de información implementados (459902500).

























Línea Base	Meta	Responsable	Corresponsable
27,311	30,000	Sec. Desarrollo Social	Secretaria de Interior
1	1	Secretaria del Interior	
7	9	Secretaria del Interior	
0	1	Secretaria del Interior	
0	1	Secretaria del Interior	
0	2432	Secretaria del interior	
1	1	Secretaria del interior	
0	1	Secretaria del interior	
0	1	Secretaria del interior	
0	1	Secretaria del interior	
51229	51229	Secretaría de Infraestructura-Alumbrado Público	
0	2	Secretaría de Infraestructura-Alumbrado Público	
0	1	Secretaría de Infraestructura-Alumbrado Público	
1	1	Secretaria del interior	
1	1	Secretaria del interior	
1	1	Secretaria del interior	
0	5000	INDERBU	
1	1	Secretaria del interior	

0	1	Secretaria del interior	
4	6	Secretaria del interior	
1	1	Secretaria del interior	
40	70	Secretaria Juridica	
1	1	Dirección de Tránsito	
0	24.7	Dirección de Tránsito	
82	100	IMCT	
4	3	Secretaria del Interior (bomberos)	
30	30	Secretaria del Interior	
17	4	Secretaria del Interior	
0	23000	Secretaria del Interior	
30	35	Secretaria del Interior	
8	8	Secretaria del Interior	
2	2	Secretaria del Interior (Bomberos)	
2	2	Secretaría de Planeación	
1	1	Secretaria de salud y ambiente	

20,000	30,000	Secretaria de salud y ambiente	
0	24	Secretaria de salud y ambiente	
28	40	Secretaria de salud y ambiente	
0	1	Secretaria de salud y ambiente	
986.23 Has	986.23 Has	Secretaria de salud y ambiente	
0	20 Has	Secretaria de salud y ambiente	
0	10	Secretaria de salud y ambiente	
0	4	Secretaria de salud y ambiente	
12276	800	Secretaria de salud y ambiente	
1	4	Secretaria de salud y ambiente	
0	4	Secretaria de salud y ambiente	
0	3	Secretaria de salud y ambiente	
243,740	300,000	Secretaria de Infraestructura	
57	2	Secretaria de Infraestructura	
80	100	Secretaria de Infraestructura	
1,605,851	1,605,851	Secretaria de Infraestructura	
0	50,000	Secretaria de Infraestructura	
0	1	INVISBU	



1	1	Secretaria de salud y ambiente	
ND	10000	Secretaria de salud y ambiente	
1	1	Secretaria de salud y ambiente	
1	1	Secretaria de salud y ambiente	
0	1	Secretaria de Infraestructura	
2	2	Secretaria de Infraestructura	
0	4	Secretaria de Infraestructura	
72	80	Secretaria de Infraestructura	
0	1	Secretaria de Infraestructura	
0	1000	INVISBU	
0	5	Metrolinea	
0	3	IMEBU	
0	15	IMEBU	
1	1	IMEBU	
10331	8000	IMEBU	
1	1	IMEBU	

0	2	IMEBU	
0	8	IMEBU	
0	2	IMEBU	
0	20	IMEBU	
0	1	IMEBU	
3	7	IMCT	
2	5	IMCT	
4	8	IMCT	
0	1	Secretaria Administrativa -TIC	
0	4	Secretaria Administrativa -TIC	
0	20	Secretaria Administrativa -TIC	
0	1	Secretaria Administrativa -TIC	
0	1	Secretaria Administrativa -TIC	
88	24	Secretaria Administrativa -TIC	

0	3	Secretaría Administrativa -TIC	
0	1	Secretaría Administrativa -TIC	
0	12	Secretaría Administrativa- Prensa y Comunicaciones	
71	83	Secretaría Administrativa- Prensa y Comunicaciones	
0	150	Secretaría Administrativa- Prensa y Comunicaciones	
5	40	Secretaría de desarrollo social	
0	5	Secretaría de desarrollo social	
130	150	Secretaría de desarrollo social	
682	1023	Secretaría de desarrollo social	
2400	2400	Secretaría de desarrollo social	
3	1	Secretaría de Infraestructura	
0	1	Secretaría de desarrollo social	
0	1	Secretaría de Infraestructura	
4	10	Secretaría de Infraestructura	
0	1	Secretaría de Infraestructura	
0	2	Secretaría de Infraestructura	
0	5	Secretaría de Infraestructura	
3	1	Secretaría de Infraestructura	

0	4	Secretaría de Infraestructura	
0	1	Secretaría de Infraestructura	
14	20	Secretaría de Infraestructura	
0	80	Secretaría de Infraestructura	
4660	3000	Secretaría de Infraestructura	
110	110	Secretaría de Infraestructura	
0	1	Secretaría de Infraestructura	
0	1	Secretaría de Infraestructura	
0	10	Secretaría de Infraestructura	
1	1	Metrolinea	
100%	100%	Metrolinea	
4	4	Metrolinea	

50000	150000	Metrolinea	
39	23	Metrolinea	
72000	72000	Dirección de Tránsito	
58.57	58.57	Dirección de Tránsito	
3	5	Dirección de Tránsito	
0	1300	Dirección de Tránsito	
1	1	Dirección de Tránsito	
1	1	Dirección de Tránsito	
1	1	Dirección de Tránsito	
0	1	INVISBU	
323	500	INVISBU	
543	1000	INVISBU	
0	200	Secretaría de Infraestructura	

1	1	Secretaría de Planeación	
17650	17650	Secretaría del Interior	
289645	289645	Secretaría de Infraestructura	
24000	18000	Secretaría de Infraestructura	
4000	15000	INDERBU	Secretaría de educación, Secretaría de interior
45300	195000	INDERBU	Secretaría de educación, Secretaría de interior
15000	20000	INDERBU	
18	18	INDERBU	
80	80	INDERBU	
0	1	Sec. Infraestructura	
0	4	Sec. Infraestructura	
6	9	INDERBU	Desarrollo social, educación, salud, IMCT, IMEBU.
0	9	INDERBU	Desarrollo social, educación, salud, IMCT, IMEBU.
610	1000	IMCT	
2	3	IMCT	



1	5	IMCT	
1	2	IMCT	
1	2	IMCT	
0	2	IMCT	
0	2	Sec Infraestructura	
0	1	IMCT	
24	50	IMCT	
13	300	IMCT	
150	800	Sec. Educación	
47	47	Sec. Educación	
100%	100%	Sec. Educación	
0	12,000	Sec. Educación	
0	45	Sec. Educación	
0	1,600	Sec. Educación	
0	16,000	Sec. Educación	
121	121	Sec. Educación	

618	1,600	Sec. Educación	
0	2	Sec. Educación	
0	4	Sec. Educación	
3447	4,000	Sec. Educación	
3447	4,000	Sec. Educación	
35757	40,000	Sec. Educación	
35757	40,000	Sec. Educación	
35757	40,000	Sec. Educación	
7	7	Sec. Educación	
7	7	Sec. Educación	
0	700	Sec. Educación	
0	118	Sec. Educación	
0	118	Sec. Educación	
31	80	Sec. Educación	
31	80	Sec. Educación	
31	80	Sec. Educación	
0	1	Sec. Educación	
0	1	Sec. Educación	
0	1	Sec. Educación	

32	80	Sec. Educación	
32	80	Sec. Educación	
45	45	Sec. Educación	
45	45	Sec. Educación	
3000	3,000	Sec. Educación	
2648	3,000	Sec. Educación	
2648	3,000	Sec. Educación	
1	1	Sec. Educación	
945	72,000	Sec. Educación	
11	15	Sec. Educación	
63	150	Sec. Educación	
0	40	Sec. Educación	
2000	600	Sec. Educación	
100%	100%	Sec. Educación	
0	400	Sec. Educación	
502	2,000	Sec. Salud y ambiente	
12	48	Sec. Salud y ambiente	

7,315	20,000	Sec. Salud y ambiente	
4	20	Sec. Salud y ambiente	
1	1	Sec. Salud y ambiente	
1	10	Sec. Salud y ambiente	
1	4	Sec. Salud y ambiente	
2,030	8,000	Sec. Salud y ambiente	
1	4	Sec. Salud y ambiente	
1	4	Sec. Salud y ambiente	
1	4	Sec. Salud y ambiente	
1	4	Sec. Salud y ambiente	
1	4	Sec. Salud y ambiente	
1	4	Sec. Salud y ambiente	
1	1	Sec. Salud y ambiente	
16,352	20,000	Sec. Salud y ambiente	
256,340	281,600	Sec. Salud y Ambiente	
0	1	Sec. Salud y Ambiente	Isabu-Infraestructura
0	1	Sec. Salud y Ambiente	
0	3	Sec. Salud y Ambiente	Isabu-Infraestructura
1	1	Sec. Salud y Ambiente	Isabu-Infraestructura

0	1	Sec. Desarrollo Social	Secretaria Administrativa
130	150	Sec. Desarrollo Social	Secretaria Interior
0	1	Sec. Desarrollo Social	INDERBU, IMCT, Secretaria de educación, secretaria de salud y ambiente, Secretaria de Interior, IMEBU, Secretaria de Planeación, Oficina TIC, Oficina de Prensa, Secretaría Administrativa, INVISBU
25881	31057	Sec. Desarrollo Social	Secretaría Administrativa
0	500	Sec. Desarrollo Social	ISABU, INDERBU, EMAB, IMEBU, IMCT
284	500	Sec. Desarrollo Social	IMCT, INDERBU, Secretaria de interior
15,036	25,000	Sec. Desarrollo Social	IMEBU
600	800	Sec. Desarrollo Social	INDERBU, IMCT, IMEBU
0	1	Sec. Desarrollo Social	Secretaria del Interior, IMEBU
0	1200	Sec. Desarrollo Social	Secretaria de Salud, INDERBU, Secretaria de Educación, ISABU
3	4	Sec. Desarrollo Social	Secretaria Administrativa, Secretaria de Infraestructura, Secretaria de Salud
7000	8400	Sec. Desarrollo Social	Secretaria de salud, IMCT, INDERBU, ISABU,

940	940	Sec. Desarrollo Social	Secretaría de Salud, Secretaría Administrativa, Secretaría de Infraestructura, DADEP, Secretaría del Interior
670	700	Sec. Desarrollo Social	Secretaría de Salud
1707	2200	Sec. Desarrollo Social	Secretaría de Educación, Secretaría de salud
0	4400	Sec. Desarrollo Social	Secretaría de Salud, Secretaría de Educación, IMCT, INDERBU
0	5	Sec. Desarrollo Social	Inderbu, EMA, IMCT, Secretaría de Educación
0	1	Sec. Desarrollo Social	Secretaría de Salud, Secretaría del interior e ISABU
5	5	Sec. Desarrollo Social	Secretaría Administrativa, Secretaría de Infraestructura
10	12	Sec. Desarrollo Social	Secretaría de Salud
200	1000	Sec. Desarrollo Social	Secretaría de Educación, IMEBU
65,000	70,000	Sec. Desarrollo Social	INDERBU, IMCT, Educación
4	4	Sec. Desarrollo Social	INDERBU, IMCT, Secretaría de educación, secretaria de salud
0	1	Sec. Desarrollo Social	Secretaría de interior, Secretaría de Salud
0	1	Sec. Desarrollo Social	Secretaría Administrativa
1	1	Sec. Interior	Todas las secretarías e instituto descentralizados
430	1800	Sec. Interior	Secretaría de desarrollo social, secretaria de salud



100%	100%	Sec. Interior	Secretaria de desarrollo social, secretaria de salud
4	4	Sec. Interior	Secretaria de desarrollo social, secretaria de salud
300	700	Sec. Interior	IMEBU
250	250	Sec. Interior	Secretaria de Desarrollo social
0	1	Secretaria de Hacienda	
0	1	Secretaria Juridica	
1	1	Secretaria Juridica	
7	9	Secretaria de Planeación	
0	3	Secretaria de Infraestructura	
13	4	Secretaria de Infraestructura	
1	1	Secretaria Administrativa	
658	658	Secretaria Administrativa	
0	1	Secretaria Administrativa	

1	1	Secretaría Administrativa	
1	2	Secretaría Administrativa	
1	1	IMCT	
1	1	Secretaría Administrativa	
1	1	Secretaría Administrativa-DADEP	
100%	100%	Secretaría de Hacienda	
1	1	Secretaría de Hacienda	
4	4	Secretaría de Hacienda	
0	29	Secretaría de Planeación	
0	1	Secretaría de Planeación	

1	1	Secretaría de Planeación	
9	9	Secretaría de Infraestructura	
0	5	Secretaría de Infraestructura	
0	4	Secretaría de Infraestructura	
1	1	Sec. Desarrollo Social	
1	1	Secretaría jurídica	
1	1	Sec. Desarrollo Social	Secretaría de Interior, Secretaría de Planeación
31 agoras y 1 casa de la democracia	4 agoras	Sec. Desarrollo Social	Secretaría administrativa, Secretaría de Infraestructura
130	130	Sec. Desarrollo Social	Secretaría de Interior, Secretaría de Hacienda
0	254	Sec. Desarrollo Social	Secretaría de Planeación
0	1	Sec. Desarrollo Social	INDERBU, Secretaría de educación, Secretaría del Interior
5800	8000	Sec. Desarrollo Social	INDERBU, IMCT, IMEBU, Secretaría de Salud, Secretaría del Interior, Secretaría de educación

1	1	Secretaría de Planeación	
1	1	Secretaría de Planeación	
37,794	113,400	Secretaría de Planeación	
16	16	Secretaría de Planeación	
29	8	Secretaría de Planeación	Secretaría de salud y ambiente, INVISBU, IMEBU, Secretaría de Interior
0	1	OATIC	
3,200Ha	3,800 Ha	SECRETARIA DE HACIENDA	























ALCALDÍA DE  
BUCARAMANGA  
Municipio de Bucaramanga

# CONCEPTO PLAN DE DESARROLLO “BUCARAMANGA AVANZA SEGURA” 2024-2027

CONSEJO TERRITORIAL DE PLANEACIÓN

BUCARAMANGA AVANZA EN CONJUNTO

CONSEJO TERRITORIAL DE PLANEACION BUCARAMANGA

Creado mediante acuerdo Municipal No. 017 de 1996

Modificado por el acuerdo Municipal No. 002 de 1998

Decreto 0030 de 2024 Vigencia 2024-2027

CTP Bucaramanga, secretaria general

Ctpbucaramanga2016@outlok.es



**INTEGRANTES DEL CONSEJO TERRITORIAL DE PLANEACION**

**ROSO FABIAN MEJIA VILLAMIZAR**  
Presidente, Sector Educativo y Cultural

**HERNAN CLAVIJO GRANADOS**  
Vicepresidente, Sector Económico

**MARIA YORLEYTH CAMARGO FLOREZ**  
Secretaria General, Sector Rural

**JAIME GOYENECHÉ**  
Juntas Administradoras Locales, Co-1

**PEDRO IGNACIO DOMINGEZ BARRIOS**  
ONGs

**SONIA SANCHEZ SANTAMARIA**  
Juntas Administradoras Locales, Co-2

**EDUARDO RAMIREZ GOMEZ**  
ONGs

**ANA BELEN ESTUPIÑAN**  
Juntas Administradoras Locales, C-9

**JOSE ARDILA RUEDA**  
Grupos Desmovilizados

**CRISTINA MEJIA CONTRERAS**  
Juntas Administradoras Locales, C-11

**MARIA BEATRIZ SOLANO**  
Económicos

**JOSE ALFREDO VEGA**  
Juntas Administradoras Locales, C-12

**KATERYN CASTRO**  
Mujer, Familia, Niñez y Tercera Edad

**MAIRA ALEJANDRA TIRADO**  
Juntas Administradoras Locales, C-13

**JOSE JUSTINIANO MOSQUERA**  
Social

**CLAUDIA MARCELA LEON VARGAS**  
Juntas Administradoras Locales, C-16

**ILBA ROSA MARTINEZ ACELAS**  
Social

**ALBEIRO HERNANDEZ BAUTISTA**  
Juntas de Acción Comunal

**SERGIO ERNESTO ARENAS**  
Microempresarial

**LUIS GABRIEL GOMEZ SOTO**  
Medios de Comunicación

**CAROL PATRICIA ROJAS RAVELO**  
Educativo y Cultural

**JUDITH KARINA GUALDRON TAVERA**  
Universidades

**HUGO LINO NIÑO ORTIZ**  
Ecológicos

**EVELIN ZULAY SUAREZ MENDOZA**  
Universidades

**ADOLFO ENRIQUE LEAL RAMIREZ**  
Copaco



## Contenido

<b>PRESENTACION .....</b>	<b>5</b>
<b>A. SOBRE EL COMPONENTE ESTRATEGICO .....</b>	<b>6</b>
<b>Enfoques para fortalecer la ciudad Bonita.....</b>	<b>6</b>
<b>1. Sobre la Visión de territorio .....</b>	<b>6</b>
<b>a. A Bucaramanga la hacemos Bonita entre todas y todos. ....</b>	<b>6</b>
<b>b. Transparencia y anticorrupción .....</b>	<b>6</b>
<b>c. Enfoque de género .....</b>	<b>6</b>
<b>d. Enfoque de Derechos Humanos .....</b>	<b>7</b>
<b>e. Apuesta por la integración metropolitana y la relación de la academia en este proceso.....</b>	<b>8</b>
<b>f. El cambio de ciudad se piensa con el campo .....</b>	<b>9</b>
<b>B. SOBRE EL COMPONENTE GENERAL.....</b>	<b>11</b>
<b>Garantías de inclusión social en la reconstrucción de la Ciudad Bonita.....</b>	<b>11</b>
<b>C. SOBRE EL COMPONENTE ESTRATEGICO PROGRAMATICO .....</b>	<b>14</b>
<b>Componentes para Reconstruir la Ciudad Bonita.....</b>	<b>14</b>
<b>2. Proyectos Movilizadores Estratégicos.....</b>	<b>14</b>
<b>3. Planteamientos y Marco Programático por Líneas Estratégicas .....</b>	<b>14</b>
<b>Línea estratégica 1: Territorio que Integra.....</b>	<b>14</b>
<b>3.1. Sector Educativo.....</b>	<b>14</b>
<b>3.2. Salud y Protección Social .....</b>	<b>30</b>
<b>3.3. Deporte y Recreación.....</b>	<b>34</b>
<b>3.4. Cultura .....</b>	<b>37</b>
<b>3.5. Inclusión Social y Reconciliación .....</b>	<b>42</b>
<b>Línea estratégica 2: Territorio que progresa. ....</b>	<b>70</b>
<b>3.6. Trabajo.....</b>	<b>70</b>
<b>3.7. Comercio, Industria y turismo .....</b>	<b>71</b>
<b>3.8. Ciencia, tecnología e innovación.....</b>	<b>71</b>
<b>3.9. Agricultura y desarrollo .....</b>	<b>72</b>
<b>3.10. Transporte .....</b>	<b>75</b>
<b>3.11. Vivienda, ciudad y territorio.....</b>	<b>76</b>



CONCEPTO PLAN DE DESARROLLO "BUCARAMANGA AVANZA SEGURA" 2024-2027

3.12. Minas y energía.....	78
Línea estratégica 3: territorio Sostenible .....	78
3.13. Ambiente y desarrollo sostenible.....	79
Línea estratégica 4: Territorio que genera valor .....	79
3.14. Gobierno Territorial .....	79
Línea estratégica 5: Territorio Seguro .....	81
3.15. Gobierno Territorial .....	81
D. COMPONENTE FINANCIERO .....	86
E. SEGUIMIENTO Y EVALUACION.....	88
F. APOYO TECNICO EN LA FORMULACION DEL CONCEPTO .....	91
Capital Humano .....	¡Error! Marcador no definido.
Organizaciones.....	91
BIBLIOGRAFIA .....	92
ANEXOS.....	93

CTPB

CONSEJO TERRITORIAL DE PLANEACIÓN  
BUCARAMANGA - SANTANDER



## PRESENTACION

El presente documento, contiene el Concepto elaborado por el Consejo Territorial de Planeación de Bucaramanga sobre el Borrador del Plan de Desarrollo Municipal “Bucaramanga Avanza Segura” 2024-2027 entregado por el Señor alcalde de Bucaramanga, Jaime Andrés Beltrán Martínez, el pasado 29 de febrero de 2024.

5

Este concepto cumple con lo establecido en la Constitución Política de Colombia de 1991, en la Ley 152 de 1994, Ley Orgánica del Plan de Desarrollo y en el Acuerdo 43 a través del cual se crea e institucionaliza la planeación local y Presupuesto Participativo en el marco del Sistema Municipal de Planeación, Acuerdos Municipales 017 de 1996 y 002 de 1998. Este concepto se elaboró en el mes de marzo del 2024, analizando el Plan de Desarrollo Nacional, Borrador del Plan de Desarrollo Departamental, Plan de Gobierno de Jaime Andrés Beltrán Martínez, Borrador del Plan de Desarrollo Municipal “Bucaramanga Avanza Segura” 2024-2027, mesas de trabajo sectoriales y documentos entregados por asociaciones.

Dicho esfuerzo se desarrolló en una serie de etapas, la puesta en marcha del Consejo Territorial de Planeación, la recolección de información de carácter sectorial, el proceso de consolidación de la información por mesas y la construcción del documento. Las diferentes etapas se construyeron bajo una mirada común, amplia y participativa, incluyendo organizaciones de la sociedad civil y liderazgos poblacionales, que se establecieron por mesas de trabajo, muchas de ellas descentralizadas, motivando consolidar los aportes de organizaciones juveniles, culturales, grupos y colectivos ambientales, por barrios, comunas y veredas de los tres corregimientos, con la perspectiva de la academia, desde el trabajo de las universidades presentes y el sector económico. Así mismo, es esencial reconocer que, en medio del marco de la participación ciudadana, fue posible consolidar aquellos puntos en los que se pueden aportar diferentes estrategias y propuestas que contribuyan la construcción de la Bucaramanga que anhelamos, a partir de un desarrollo estructural de fondo en las propuestas y visiones de la actual alcaldía.

El Consejo Territorial de Planeación de Bucaramanga, tiene la apuesta de realizar mesas con la Administración Municipal para exponer las reflexiones expuestas de cada sector, con el fin de poder evidenciar los aportes realizados por el Consejo Territorial de Planeación de Bucaramanga en el documento final, antes de someterlo a debate en el Honorable Concejo Municipal. El Consejo Territorial de Planeación de Bucaramanga, le agradece a la comunidad en general, gremios activos, comunidad educativa y cultural, que estuvieron acompañándonos con sus ideas y propuestas, así mismo agradecerle la capacitación realizada por USAID, a los capacitadores en la ESAP, a la secretaria de Planeación y los asesores Profesionales que nos hicieron la socialización de las líneas estratégicas y sus diagnósticos, facilitando la realización del concepto del Plan De Desarrollo Municipal, comprometiéndonos a seguir en el desarrollo de las próximas fases de la discusión y aprobación del plan de Desarrollo “Bucaramanga Avanza Segura” 2024-2027 y a realizar posterior seguimiento del plan de desarrollo en cumplimiento de nuestras funciones.



## A. SOBRE EL COMPONENTE ESTRATEGICO

### Enfoques para fortalecer la ciudad Bonita

#### 1. Sobre la Visión de territorio

"Juntos construiremos un territorio *seguro, sostenible y competitivo*, que mejore la *calidad de vida* de las personas en Bucaramanga".

##### a. A Bucaramanga la hacemos Bonita entre todas y todos.

Hacer más bonita a la Ciudad Bonita, implica un trabajo mancomunado, un esfuerzo amplio de todos los sectores que hacen parte en la construcción del futuro, por ello, es fundamental proporcionar una mirada crítica y técnica a los asuntos que merecen un énfasis específico, con ello, se recomienda potencializar las acciones de carácter tripartito, donde la ciudadanía a través de sus organizaciones y la academia, como garante y apoyo prevalente, estén en constante relación con las acciones de la administración municipal, así mismo, convocar en una relación permanente al sector económico, proporcionando acciones conjuntas que motiven el desarrollo del municipio de Bucaramanga, aunado a una propuesta metropolitana.

Por otro lado, la relación con el sector académico propicia plantear relaciones con el sector ciudadano y el sector económico, como enlace y eje articulador, así mismo, promoviendo espacios de tecnicidad a través de apoyo constante a partir de su capacidad técnica, operática y personal.

##### b. Transparencia y anticorrupción

Uno de los pilares fundamentales de esta línea estratégica es la transparencia pues esta es la clave esencial del correcto funcionamiento de los procesos sociales, es pues indispensable que la ciudadanía desde sus distintos sectores pueda participar como veedores. De manera específica se pretende a modo de propuesta que el sector académico y la ciudadanía representada a través de sus organizaciones, pueda realizar un rol de veedor en los procesos que se relacionen directamente con las acciones territoriales.

Bajo esta mirada, se propone generar estrategias en donde se puedan analizar en cada proceso la pluralidad de los contratistas oferentes, la distribución de recursos de destinación directa y la operacionalización del plan de desarrollo, a partir de los proyectos en la etapa de ejecución, estos en procura de la relación entre la academia y la ciudadanía a través de sus organizaciones, con el fin de aunar esfuerzos de carácter tripartito que puedan enriquecer y fortalecer las acciones institucionales.

##### c. Enfoque de género





Es importante señalar que el Departamento Nacional de -DNP ha emitido lineamientos estratégicos respecto de la inclusión de la Equidad de Género para las Mujeres en los Planes de Desarrollo Territorial y creado rutas especializadas para la formulación de los Planes de Desarrollo Territoriales “Equidad de Género”, desde la perspectiva que “las políticas y acciones que pueden plantearse en el PDT no son neutrales al género, es decir impactan de manera diferente a hombres y mujeres, y las necesidades de unas y otros pueden ser distintas”. Con ello, el DNP insta a los gobiernos del nivel departamental y municipal a que de acuerdo con sus competencias, “incluyan acciones de atención diferenciada para la protección de los derechos las mujeres, teniendo en cuenta la afectación particular que adquieren en las mujeres determinados problemas sociales, tales como, dificultades para la generación de ingresos y empleo decente, altos niveles de violencia basada en género, baja participación política, problemas para el acceso a la salud sexual y reproductiva, entre otros”.

Asimismo, a nivel nacional en el marco de la Política de Equidad de Género para las mujeres se identifica la existencia de diversas formas de discriminación contra las mujeres, que impiden el ejercicio de sus derechos y la ampliación de sus capacidades, obstaculizando no sólo su propio desarrollo sino el de la sociedad en su conjunto. Con ello, se establece el compromiso institucional por implementar las líneas estratégicas: a) Autonomía económica y acceso a activos; b) Participación en escenarios de poder y toma de decisión; c) Salud y derechos sexuales y reproductivos; d) Educación y nuevas tecnologías; e) Mujer libre de violencias; f) Mujer rural y g) Fortalecimiento Institucional, relacionadas con la agenda por los derechos de las mujeres del departamento de Santander.

#### **d. Enfoque de Derechos Humanos**

Recomendaciones específicas<sup>1</sup>, El propósito es fortalecer y revisar vacíos en el documento sobre los temas de paz y derechos humanos.

*“El Enfoque Basado en Derechos Humanos es un marco conceptual para el proceso de desarrollo humano que desde el punto de vista normativo está basado en las normas internacionales de derechos humanos y desde el punto de vista operacional está orientado a la promoción y la protección de los derechos humanos. Su propósito es analizar las desigualdades que se encuentran en el centro de los problemas de*

<sup>1</sup> Tener como marco de acción las recomendaciones de la CIRCULAR EXTERNA emitida por el Ministerio del Interior el 11 de marzo de 2024 en la cual plantea “Recomendaciones para la incorporación del Enfoque Basado en Derechos Humanos -EBDH- y la inclusión de actividades dirigidas a la garantía de los Derechos Humanos, los Derechos de las Víctimas y la protección de los(as) líderes(as) sociales y defensores(as) de Derechos Humano en los Planes Territoriales de Desarrollo”. <https://www.mininterior.gov.co/wp-content/uploads/2024/03/circular-derechos-humanos-y-anexos-1.pdf>



CONCEPTO PLAN DE DESARROLLO “BUCARAMANGA AVANZA SEGURA” 2024-2027 *desarrollo y corregir las prácticas discriminatorias y el injusto reparto del poder que obstaculizan el progreso en materia de desarrollo.” Oficina del Alto Comisionado para los Derechos Humanos de las Naciones Unidas”*

El enfoque de derechos es transversal al PMD, en tal sentido, debe aparecer en todas las líneas estratégicas, programas y proyectos y en los planes específicos de cada secretaría e institutos descentralizados.

*“El Enfoque Basado en Derechos Humanos (EBDH) en la planificación territorial implica reconocer que todas las personas tienen derechos que deben ser protegidos y promovidos a través de los instrumentos de planeación y desarrollo; su incorporación propicia acciones articuladas y coordinadas entre los distintos niveles de la administración nacional, departamental y municipal para la promoción, protección, respeto y garantía de los Derechos Humanos, asegurando su plena realización en la práctica, en cumplimiento de las obligaciones nacionales e internacionales adquiridas por el Estado. (Guía práctica para la incorporación del enfoque basado en derechos humanos en la planificación territorial, Ministerio del Interior 2024)”.*

Que el enfoque de derechos se fundamente el Plan de Acción de Viena de ONU 1993 y en general en el Derecho Internacional de los Derechos Humanos, evidentemente, en la Constitución Política de Colombia. En tal sentido, la Declaración y Plan de Acción de Viena manifiesta que *la promoción y protección de los derechos humanos es una cuestión prioritaria para la comunidad internacional y que la Conferencia constituye una oportunidad única de efectuar un análisis exhaustivo del sistema internacional de derechos humanos y de los mecanismos de protección de los derechos humanos, a fin de potenciar y promover una observancia más cabal de esos derechos, en forma justa y equilibrada (ONU 1993).*<sup>2</sup>

**e. Apuesta por la integración metropolitana y la relación de la academia en este proceso.**

Un tema determinante para nuestra ciudad es pensar en región, con lo cual la construcción de un sistema de información metropolitano que permita contar con datos de toda el área metropolitana de manera armónica y accesible para todos los actores interesados de todos los municipios del Área Metropolitana, resulta absolutamente relevante, con ello, aunque el AMB, cumpla su papel, los esfuerzos por una verdadera integración metropolitana, deben instar por un trabajo mancomunado, en procura de acciones integrales para el territorio.

---

<sup>2</sup> De la misma manera, consultar la “Guía práctica para la incorporación del enfoque basado en derechos humanos en la planificación territorial”.

Por otro lado, urge pensar en la construcción de una “identidad metropolitana” que permita disminuir las tensiones y conflictos existentes entre todos los municipios que conforman el Área Metropolitana. Identidad metropolitana, que lejos de buscar una homogenización resalte la diversidad como un potencial para el área metropolitana, pero que a su vez permita la construcción de un proyecto y una historia territorial en común. Este proyecto podría dialogar con otros como el de educación ambiental y de participación ciudadana regional, que no sólo busque la enseñanza de prácticas sostenibles y de protección ambiental, sino que parta con el reconocimiento y el entendimiento del territorio que se habita y las relaciones ecológicas en las que cada uno de nosotros estamos inmersos. Por ello, se propone que estos proyectos giren alrededor de la comprensión y la sensibilización alrededor de la cuenca del río de Oro, sobre la cual se encuentran ubicadas todas las ciudades del Área Metropolitana (AM).

**f. El cambio de ciudad se piensa con el campo**

El Campesinado es un sujeto de especial protección constitucional, que tiene una identidad cultural diferenciada y vive en condiciones de vulnerabilidad que, por lo tanto, tiene derecho de contar con políticas públicas con enfoque diferencial que tomen en cuenta esas condiciones. Lo anterior es tan claro que el campesinado cuenta con normas constitucionales especiales en su favor (art. 64, 65 y 66 CP), con el corpus iuris del Campesinado (sentencia C-077/17), estrategia global de desarrollo rural (Sentencia C-021/94), realización del proyecto de vida campesina (sentencia C-077/17). Igualmente, sentencias como la C-536 de 1997 y la C-644 de 2012 han reconocido las condiciones de vulnerabilidad y discriminación histórica en que han vivido los campesinos, por lo que la garantía de sus derechos debe ser reforzada, catalogando al campo como un bien jurídico de protección reforzada y a los campesinos como sujetos también de una protección especial para garantizar su subsistencia a partir de su compleja relación con la naturaleza.

El estado colombiano plantea que el campesino(a) colombiano es un: *Sujeto<sup>3</sup> intercultural, que se identifica como tal, involucrado vitalmente en el trabajo directo con la tierra y la naturaleza; inmerso en formas de organización social basadas en el trabajo familiar y comunitario no remunerado y/o en la venta de su fuerza de trabajo.*

El plan de desarrollo de Bucaramanga “ Bucaramanga Avanza Segura” 2024-2027, debe tomar como referente el PND que aúna esfuerzos en lograr la igualdad material de los derechos de la población campesina por medio de 8 líneas estratégicas, a saber: i) acceso, formalización y territorialidades campesinas-áreas protegidas; ii)

---

<sup>3</sup> “Sujeto campesino” es una categoría social que incluye a todas las personas, sin distingo de edad, sexo y genero.



CONCEPTO PLAN DE DESARROLLO “BUCARAMANGA AVANZA SEGURA” 2024-2027 fortalecimiento economía campesina y adecuación institucional; iii) acceso a derechos; iv) infraestructura productiva; v) cultivos de coca, marihuana y amapola; vi) ambiente y cambio climático; vii) Mujer campesina; y viii) jurisdicción agraria. En este sentido y por las condiciones descritas en el plan de gobierno de Jaime Andrés Beltrán Martínez, la población Campesina hace parte de las comunidades más vulnerables y es necesario fortalecer el enfoque diferencial como sujeto de especial protección, y en concordancia con la reciente declaración de los derechos (acto legislativo 1 del 2023, Mujer Rural ley 731 del 2002), de los Campesinos y de otras personas que trabajan en las zonas rurales.



CONSEJO TERRITORIAL DE PLANEACIÓN  
BUCARAMANGA - SANTANDER



## B. SOBRE EL COMPONENTE GENERAL

### Garantías de inclusión social en la reconstrucción de la Ciudad Bonita

11

**Retos para la garantía del desarrollo de la ruralidad, la soberanía, seguridad alimentaria y nutricional ante los desafíos territoriales y globales desde la educación, en municipio de Bucaramanga vigencia 2024-2027.**

Recomendamos incluir la intencionalidad en tender puentes entre la educación, la soberanía, seguridad alimentaria y nutricional en beneficio del sector rural invitando a reflexionar ¿Está contribuyendo el sistema educativo para comprender la dimensión y complejidad de las crisis sistémicas de la época actual del desarrollo de la ruralidad? ¿Cuál es el rol de la educación en soberanía y seguridad alimentaria en el sector rural ante los enormes desafíos territoriales y globales?

Casi siempre nos preguntamos por la seguridad y soberanía alimentaria de la ciudad y se hace necesario que la abordemos a la inversa, ¿qué está pasando en materia del campesinado por tener la tierra o uso de ella con referencia a la soberanía, seguridad alimentaria y nutricional? siempre estamos en una externalidad, que nos invita a pensar en un desarrollo endógeno del sector rural frente a esas potencialidades de ese sujeto campesino. La ruralidad es muy amplia, por lo cual el enfoque metodológico en ese determinado será sobre la disponibilidad, accesibilidad y aprovechamiento de la tierra en relación, encontrando realidades en donde el campesino al no ser dueño de la tierra, al perder la tierra o ser un asalariado de la tierra no tendrá esa soberanía ni seguridad alimentaria. Para contextualizar y precisar esa realidad campesina que es heterogénea y diversa se hace necesario determinar su identidad en territorio que permita identificar la relación de esa soberanía, seguridad alimentaria y nutricional para ello se debe conocer, explorar e investigar el desarrollo de la ruralidad, su incertidumbre, crisis y conflictos ambientales, humanitarios y civilizatorios que hoy están influenciando en las políticas, formas de gobierno, modelos de desarrollo educativo que impiden o limitan los procesos de autonomía, de identidad, seguridad humana territorial y alimentaria.

Es fundamental trazar proyecciones encaminadas al desarrollo de proyectos desde la Educación, articular la cadena formativa en todos los niveles cuyos esfuerzos mancomunados de desarrollo con la tenencia de la tierra, la soberanía y seguridad alimentaria y el desarrollo de la ruralidad, tengan un alcance y dinámica de soberanía, seguridad alimentaria y nutricional en Bucaramanga con trascendencia de influencia en un primer momento en los 87 municipios de Santander convirtiéndose en referente a nivel nacional generando la dupla perfecta de armonización de equidad, igualdad, solidaridad y desarrollo asociativo.



## CONCEPTO PLAN DE DESARROLLO “BUCARAMANGA AVANZA SEGURA” 2024-2027

De manera paralela desde el sector educativo se debe investigar la causalidad con referencia al desarrollo rural y crecimiento económico del campesinado dentro de la soberanía y la seguridad alimentaria y nutricional, en donde son protagonistas la tecnología al servicio del hombre y la economía, generando determinadas circunstancias en donde se sustituye la mano de obra por tecnología, aumentando el consumo y con ello la generación de subproductos tecnológicos sin el soporte adecuado para manejo de los residuos sólidos, desvirtuando el motivo por el cual fue creada: resolver problemas, mejorar la calidad de vida y llegar a las minorías de la sociedad.

A partir de la Ley 2054 de 2020 por la cual se modifica la Ley 1801 de 2016, más específicamente en su artículo número 3 y en su único párrafo, y cito: *“El municipio o distrito podrá establecer convenios con facultades de medicina veterinaria o zootecnia, con el propósito de garantizar la asistencia veterinaria para los animales que se encuentren a su cuidado”*. Bajo este entendido la articulación academia, administración territorial puede articularse por medio de convenio y en materia asistencial veterinaria su apoyo al municipio en favor de la protección animal y/o otros asuntos de interés general.

Se recomienda vincular estrategias mundiales específicamente la de **Una Sola Salud**, en donde es imperativa la articulación con las instituciones de Educación para el desarrollo y ejecución de una política pública de bienestar animal especialmente para aquellos en condición de vulnerabilidad con propósito unificador integrado que procure equilibrar y optimizar de manera sostenible la salud de las personas, los animales y los ecosistemas que sean garantes de la salud humana y la sanidad animal para un mundo sano, sustentable y sostenible. Dichas políticas de bienestar animal deben venir soportadas dos estructuras vitales: financieramente por los entes territoriales de modo que los programas de atención y bienestar animal perduren en el tiempo y permitan generar cambios y actitudes en la sociedad Bumanguesa y desde lo educativo que permita que desde las generaciones más jóvenes se promulguen y desarrollen los criterios de protección animal en el entendido que la protección de la biodiversidad es vital para garantizar la continuidad del desarrollo de la vida.

A continuación, se desarrolla una mirada desde el análisis de las líneas del plan de desarrollo nacional, las cuales pueden servir de base para la consolidación del ejercicio de articulación con el gobierno nacional, en procura de acciones de carácter unificadas que promuevan el desarrollo de la ciudad de Bucaramanga.

Desde el plan de desarrollo nacional 2022-2026 Colombia potencia mundial de la vida enfocado en la educación de Bucaramanga, en el apartado número uno Seguridad humana y justicia social, se reconoce la superación de privaciones como fundamentado de la dignidad humana y condiciones básicas para el bienestar y en educación de calidad para reducir la desigualdad.

- Con el fin de garantizar una educación integral a la etapa infante de la ciudad de Bucaramanga, el presidente propone aumentar la cobertura en educación.
- Implementar en las jornadas escolares la educación en cuanto a la ciudadanía, la reconciliación, el aprendizaje socioemocional, la cultura antirracista y el cambio climático, con el fin de brindar una formación integral en los estudiantes.





#### CONCEPTO PLAN DE DESARROLLO "BUCARAMANGA AVANZA SEGURA" 2024-2027

- Generar una alianza entre el municipio y el Sistema General de Participación y otras fuentes de financiación para así tener un crecimiento de recursos con el fin de garantizar una educación preescolar, básica y media en condiciones de calidad.
- Se debe tener en cuenta las reformas a la Ley 30 de 1992 que se basan en modernizar, descentralizar y diversificar la educación en superior en Colombia, para así garantizar y exigir que las instituciones educativas cumplan con los requisitos de calidad con el fin de cumplir con el "objetivo de ofrecer formación ética, científica, técnica y profesional, la investigación, la innovación, el fomento de la cultura y el desarrollo del pensamiento crítico y creativo" (Ley 30 de 1992).
- Continuar con las garantías de la gratuidad en la matrícula de la educación superior pública, ofreciendo educación de calidad, equidad y pertinencia territorial, para así avanzar a la universalización de los jóvenes.
- El gobierno nacional propone un nuevo plan de espacios educativos, siendo uno de estos los centros de la vida comunitaria y la paz donde se garantiza promover la equidad territorial y superar las brechas de desigualdad en el acceso a la educación, en todos sus niveles.
- Reparar las infraestructuras de los centros educativos existentes con el fin de minimizar el deterioro y desgaste de aulas, comedores y residencias escolares.

## C. SOBRE EL COMPONENTE ESTRATEGICO PROGRAMATICO

### Componentes para Reconstruir la Ciudad Bonita

#### 2. Proyectos Movilizadores Estratégicos

En la puesta estratégica número 1 en el ítem 2 está la construcción de tres centros de atención primaria en salud es por ello se considera que se establezca el CAPS del Sur abarcando las comunas 8,9,10,11, 12 y 16. Que no cuentan con una clínica u hospital de tercera categoría y las personas tienen que dirigirse hasta el hospital del Norte o el HIC en Piedecuesta. La población de este sector corresponde al 45%, siendo el 20% adulto mayor

En la puesta estratégica 2 se considera anexar el proyecto vial correspondiente a una salida vehicular la cual conectará el sótano número 2 del centro de convenciones Nuevo mundo con la transversal Oriental metropolitana específicamente a la altura del acceso sur del viaducto la flora sentido Sur Norte permitiendo que de esta manera se puedan contar con dos salidas vehiculares y permitir la mejor movilidad en el sector

#### 3. Planteamientos y Marco Programático por Líneas Estratégicas

##### Línea estratégica 1: Territorio que Integra.

##### 3.1. Sector Educativo

El desarrollo integral de Bucaramanga en todas sus dimensiones debe contemplar una visión holística y humanística, que en perspectiva sea sostenible, sustentable, equilibrada y equitativa aportando a **Una sola Salud** desde la salud mundial, seguridad alimentaria, medio ambiente y economía, es así como la intencionalidad de viabilizar un nuevo modelo de desarrollo desde la articulación de la educación que soporte una estructura educativa resiliente con mayor capacidad de reacción oportuna y pragmática con eficiencia, eficacia del sistema educativo articulado con las líneas estratégicas del Plan de Desarrollo municipal "Bucaramanga avanza segura" 2024-2027

La educación no solamente aporta a el crecimiento unilateral de niños, niñas, jóvenes y adultos, sino que también aporta a absolutamente todas las visiones de esta alcaldía, pues es desde acá donde se pueden sembrar las semillas que aportan a la transparencia, seguridad, integración, progreso y

El primer punto en el que se pretende hacer énfasis es en la latente necesidad de no pretender que es la educación desde una visión general y superficial aquella que es válida, sino que sea analizada desde la relación entre las partes para desarrollar aquellos pilares que permiten enfocar la educación en el desarrollo de nuestros niños, niñas, jóvenes y adultos a aquellos que nuestra sociedad necesita. No basta pues con capacitar a los docentes que aportan a esta estructura de manera generalizada pues un docente más preparado no es necesariamente equivalente a un docente que satisfaga las necesidades de un grupo social. Se pretende entonces plantear propuestas en cuanto a una mejor relación interpartes que se cimiente en la comunicación para que la educación sea la herramienta básica para solucionar los problemas de nuestra ciudad.

#### **Recomendaciones.**

De parte del sector económico se recomienda alinear la oferta educativa con los requerimientos de mercado, en los proyectos relacionados con Bilingüismo, tanto para docentes como para alumnos, además Se sugiere articular estas iniciativas con instituciones educativas privadas y con instituciones como la Cámara de Comercio de Bucaramanga y Unired que tienen experiencia en el tema.

- a. **Bilingüismo:** Es esencial reconocer la presente globalización y la latente necesidad de crear generaciones que estén preparadas para hacer de Bucaramanga un territorio que progrese y se expanda de manera nacional e internacional. Si bien esta es una habilidad que en los últimos planes de gobierno a nivel departamental, municipal y nacional se ha desarrollado es tan solo fijarse las cifras de bilingüismo a nivel Bucaramanga para reconocer que estos no han sido suficientemente efectivos, específicamente en las personas que hacen parte de instituciones educativas públicas. Por lo anterior se propone que:
  - i. Se generen programas por parte de las entidades encargadas para que las instituciones públicas reciban clases con personas nativas de países anglosajones propiciando a su vez el asombro de los niños y jóvenes por descubrir otras culturas y motivando a que sean estos mismos quienes quieran aprender inglés y otras lenguas para su propio crecimiento y el de su comunidad. Es esencial reconocer la posibilidad de crear clases espejo y conversatorios de manera virtual, pues esto facilitaría incluso su financiación.
  - ii. Si bien está contemplado propiciar incentivos para los docentes en torno al bilingüismo, es fundamental plantear estrategias tanto en las aulas de clase como fuera de ellas, donde no se enseñe el inglés



CONCEPTO PLAN DE DESARROLLO “BUCARAMANGA AVANZA SEGURA” 2024-2027 desde una perspectiva gramatical sino donde se estudien temas de interés de la mano del inglés; videojuegos, ciencias, matemáticas, programación, deportes entre otros son herramientas que facilitan el interés de las personas que puedan participar.

iii. Finalmente, la promoción de recursos de aprendizaje en línea para los habitantes del territorio, pues que interesante sería que los niños de Bucaramanga puedan asistir a bibliotecas municipales o desde sus equipos propios puedan desarrollar lecciones, juegos desde la aplicación desde un segundo idioma. Evidentemente, esto iría acompañado con la promoción de estos recursos en escuelas, barrios, bibliotecas y otros espacios que puedan ser siempre una herramienta a la mano de las y los niños y jóvenes interesados.

16

b. **Escucha Estatal activa:** Los y las jóvenes y niños cada vez más desarrollan sus capacidades y reconocen aquello en los que ellos y sus compañeros de clase requieren para ser mejores seres humanos y mejores profesionales y han sido ellos quienes han levantado su voz cada vez más participando de conversatorios, en concejos municipales de juventud y convirtiéndose desde muy temprana edad en líderes comunitarios, personeros y representantes estudiantiles. Sin embargo; no ha sido una tarea fácil que sus necesidades sean escuchadas en el tema de educación. Al ofrecer un producto como es la educación es necesario escuchar a los usuarios, aquellos que día a día viven, reciben y crecen de la mano de la educación que hoy en día se les ofrece por lo que es necesario:

i. Fomentar espacios en donde los jóvenes sean escuchados, en cuanto a las necesidades de su comunidad y como las habilidades que aprenden en las aulas de clase pueden ser direccionadas a la solución de estos, para así construir capacidades que rompan con los paradigmas que son los niños niñas y jóvenes aquellos que no pueden cambiar una sociedad y direccionarla a un mejor futuro desde sus primeras interacciones con la sociedad.

c. **Educación por fuera de las aulas:** Es fundamental romper el paradigma que la educación solo es visible dentro de las instituciones, que esta es aburrida y que sus usuarios no disfrutan de las interacciones donde aprenden y crecen de manera personal, mental, espiritual, física y social. por lo que se propone:

i. Crear, promover y promocionar cursos llamativos para que los niños y niñas en las diferentes comunidades puedan aprender temas de interés, por medio de estrategias pedagógicas que les permitan hacer de la educación y la interacción social una herramienta que sustituya aquello que hoy mata su ingenio y creatividad como lo son las redes sociales y el uso desmedido de las herramientas tecnológicas.

- d. **Seguridad escolar:** Es esencial que alrededor de los espacios diseñados para la constante interacción de niños y jóvenes estos se puedan ver envueltos en situaciones de riesgo como lo puede ser la inseguridad, los altercados, la violencia e incluso el consumo y distribución de psicoactivos por lo que es fundamental:
- i. Aumentar de la mano de la policía nacional la seguridad de las instituciones educativas y espacios para niños, niñas y jóvenes en especial a las horas en las que estos entran y salen de las instituciones pues es de reconocer que es allí donde estos pueden ver vulnerados sus derechos fundamentales y crecer con una mentalidad de miedo que les impida desarrollarse con un papel socialmente activo.
- e. **Educación emocional:** Son los niños, niñas y jóvenes aquellos que se están siendo vulnerados por el mundo tan inmensamente globalizado, la inmediatez del funcionamiento social que ofrecen las redes sociales y los altos estándares sociales impuestos. Es por esto que diariamente se diagnostican más casos de niños y/o jóvenes con trastornos de ansiedad, depresión, dependencia a las redes sociales entre otros factores plausibles. Es por esto que no puede dejarse de lado la educación emocional por lo que se propone:
- i. Diseñar dentro del plan de estudios estrategias que permitan a los jóvenes reconocer y entender aquello que sienten y cómo manejarlo junto con sus vivencias.
  - ii. Proponer campañas dirigidos especialmente a ellos para que estos puedan tener interacción con profesionales de la salud dispuestos a escucharlos y apoyarlos en sus procesos
  - iii. Analizar los índices de suicidio y dificultades psicológicas de la población estudiantes y estrategias escolares que apoyen al desarrollo de estas capacidades.
- f. **Educación ambiental:** Nuestro territorio Bucaramanga nos proporciona la gran ventaja y oportunidad de convivir en un cumulo de ecosistemas los cuales no solo debemos proteger sino también educar a las futuras generaciones para que reconozcan los páramos, fuentes hídricas, bosques, cerros entre otros como sujetos de derechos y creaciones dignas de valor y dignificación. Lo anterior sumado con el evidente calentamiento global, contaminación del aire y distintos fenómenos naturales que demuestran el grave daño que le está haciendo el ser humano a los diferentes ecosistemas los cuales sin duda alguna no le pertenecen de ninguna manera, es por esto que se propone:
- i. Diseñar campañas e implementar temáticas en el plan estudiantil que permitan a los estudiantes de Bucaramanga tener una apropiación de los sujetos de derechos ambientales que los rodean



CONCEPTO PLAN DE DESARROLLO “BUCARAMANGA AVANZA SEGURA” 2024-2027  
para garantizar que la protección de estos siempre haga parte de la  
agenda bumanguesa

- g. **Educación inclusiva:** Es necesario reconocer a las poblaciones olvidadas dentro del marco de la educación, cuidadores y cuidadoras, madres cabeza de hogar los cuales por sus responsabilidades con familiares u otros pierden las oportunidades de educarse y crecer personal y profesionalmente es por esto que se proponen enfoques aplicables por medio de recursos existentes y otros innovadores para empoderar y dar facultades a estos grupos poblacionales.
- h. **Capacitación para las personas que asumen un rol de cuidado:** La propuesta consiste en generar programas por medio de los cuales aquellas personas que cuidan de manera permanente a una persona la cual posea discapacidades ya sean físicas o cognitivas para así dignificar el rol de estas personas en la sociedad. Se propone por lo tanto brindar talleres de emprendimiento, educación e incluso de esparcimiento a estas personas mientras se dispone un espacio donde las personas que están bajo su cuidado estarán supervisadas y bajo el cuidado de profesionales en la salud y los temas correspondientes.
- i. **manzanas de cuidado:** Esta propuesta plantea asignar profesionales los cuales 1 vez cada cierto tiempo (idealmente se plantea 1 vez cada semana o 15 días) se movilicen hacia donde se encuentran los cuidadores para así suplir su rol de cuidado y permitir que los cuidadores dignifiquen su vida por medio de la asistencia a talleres culturales o actividades que estén propuestos en la oferta cultural del municipio.
- j. **Casa búho:** Se plantea sumar al funcionamiento actual de este servicio la razón por la cual nace esta idea la cual es cuidar los niños y niñas que son hijos de personas que ejercen trabajos nocturnos y de manera más específica de las personas que ejercen la prostitución pues es esencial garantizar la seguridad y los derechos fundamentales de estos niños que pueden encontrarse en situaciones de grave vulneración a diario.
- k. **Permanencia y desarrollo:** Es esencial mantener los estudios de las cifras relacionadas al tema de estudio actualmente uno de los temas que se estudia con mayor frecuencia es la deserción escolar sin embargo se propone por medio de este pilar que sean también analizados las personas que permanecen dentro del sistema escolar e incluso finalizan sus estudios técnicos o de pregrado, es esencial analizar si existe una relación real entre las necesidades de la sociedad y las personas que se gradúan anualmente.
- l. **Cobertura a primera infancia:** Es indispensable regular de manera clara y expresa el funcionamiento y requerimiento del sistema de educación de primera infancia respecto a su certificación y calidad. El nivel de experticia de los docentes y aquellos



CONCEPTO PLAN DE DESARROLLO “BUCARAMANGA AVANZA SEGURA” 2024-2027 para lo que deben estar calificados pues actualmente en la ciudad de Bucaramanga se encuentran entidades privadas las cuales brindan servicios de educación a la primera infancia que no se encuentran calificados de manera correcta aun cuando es innegable que esta etapa es fundamental para el desarrollo cognitivo de los niños. Para corregir esto debe generarse una regulación clara a modo de plan la cual permita exigir a las instituciones educativas requisitos mínimos para la formación de niños y niñas.

**Objetivo del sector.**

Garantizar un servicio educativo innovador en el marco de la inclusión, equidad y calidad del municipio de Bucaramanga y Corregimientos.

ODS	Meta de Bienestar	Línea Base	Indicador de Bienestar	Responsable
1,2,4,5,10	Aumentar al 53% la proporción de colegios con categoría A+ y A en pruebas saber 11.	48,88%	Proporción de colegios con categoría A+ y A en u colegios con categoría A+ y A en pruebas saber11.	Secretaría de Educación
1,2,4,5,10	Incrementar a 36 instituciones educativas oficiales el proceso de doble titulación en media.	34	Número de Instituciones Educativas Oficiales con el proceso de doble titulación en media.	Secretaría de Educación
1,2,4,5,10	Aumentar a 80% la tasa de cobertura neta en educación inicial.	0%	Tasa de cobertura neta en educación inicial	Secretaría de Educación
1,2,4,5,10	Aumentar a 91% la tasa de cobertura neta en educación básica secundaria.	90,26%	Tasa de cobertura neta en educación básica secundaria	Secretaría de Educación
1,2,4,5,10	Aumentar a 59% la tasa de cobertura neta en educación media.	58,59%	Tasa de cobertura neta en educación media.	Secretaría de Educación
1,2,4,5,10	Reducir por debajo de 5% la tasa de deserción en educación básica primaria.	5,96%	Tasa de deserción en educación básica primaria.	Secretaría de Educación
1,2,4,5,10	Reducir por debajo de 7% la tasa de deserción en educación básica secundaria.	7,63%	Tasa de deserción en educación básica secundaria.	Secretaría de Educación



CONCEPTO PLAN DE DESARROLLO "BUCARAMANGA AVANZA SEGURA" 2024-2027

1,2,4,5,10	Reducir por debajo de 4% la tasa de deserción en educación media.	4,17%	Tasa de deserción en educación media.	Secretaría de Educación
------------	---	-------	---------------------------------------	-------------------------

Propuestas complementarias sobre las metas existentes

ODS	Meta de Bienestar	Línea Base	Indicador de Bienestar	Responsable
1,2,4,5,10	Incrementar a 36 instituciones educativas oficiales el proceso de doble titulación en media articulada con el desarrollo del campesinado y soberanía de la ruralidad. Promover oportunidades de aprendizaje permanentes para todos a lo largo de la vida.	34	Número de Instituciones Educativas Oficiales con el proceso de doble titulación en media.	Secretaría de Educación
1,2,4,5,10	Aumentar a 80% la tasa de cobertura neta en educación inicial. Promover oportunidades de aprendizaje permanente movilizar recursos para financiar correctamente la educación.	0%	Tasa de cobertura neta en educación inicial	Secretaría de Educación
	Aumentar la tasa de graduación de estudiantes de primaria y secundaria en el municipio de Bucaramanga.		Tasa de deserción en educación básica primaria.	Secretaría de Educación

Además, se propone, realizar una caracterización de la población de secundaria de la ciudad de Bucaramanga, que determine su proyecto de vida, con el fin de afianzar la relación desde el sector privado, promoviendo acciones articuladas desde la academia para generación del primer empleo, por medio de:

- Acordar por medio de entidades de educación universitaria la realización de prácticas profesionales con políticas debidamente actualizadas por medio de convenios marco con la alcaldía de Bucaramanga y sus demás direcciones.
- Aumentar a 80% la tasa de cobertura neta en educación inicial, teniendo en cuenta las 17 comunas y los 3 corregimientos.

**Programa: Calidad, cobertura y fortalecimiento de la educación inicial, preescolar, básica y media (2201).**

**Objetivo del programa:**

Garantizar el acceso y permanencia de los niños, niñas, adolescentes, jóvenes y adultos en el marco del reconocimiento de la diversidad, brindando una educación pertinente, de calidad que promueva el desarrollo integral, garantizando el fortalecimiento de la enseñanza y el aprendizaje en tecnologías, desarrollando habilidades y trayectorias educativas completas sin exclusión o discriminación, fortaleciendo los aprendizajes significativos durante todo el ciclo de vida.

ODS	Meta de producto	Línea base	Indicador de producto	Responsable
4	Realizar 4 foros educativos territoriales.	1	Foros educativos territoriales realizados (220104902)	Secretaría de Educación
4	Realizar 12 foros educativos para el análisis de la educación pública. (Lo anterior basado en la Ley 715 foro educativoterritorial – Debates sobre la educación pública, ejercicio en el que participe toda la comunidad educativa)	0	Foros educativos territoriales realizados (220104902)	Secretaría de Educación
4, 10	Fortalecer en las 47 Instituciones Educativas Oficiales los proyectos pedagógicos transversales establecidos en el artículo 14 de la Ley 115 de 1994.	47	Establecimientos Educativos oficiales con acompañamiento en el marco de las estrategias de calidad educativa. (220100602)	Secretaría de Educación



CONCEPTO PLAN DE DESARROLLO "BUCARAMANGA AVANZA SEGURA" 2024-2027

4, 10	Garantizar la cobertura y pago de aportes al Sistema General de Riesgos Laborales al 100% de los estudiantes que se encuentren en articulación de la Educación mediatécnica.	34	Porcentaje de estudiantes en articulación de educación mediatécnica que se encuentren cubiertos por el sistema general de riesgos laborales. (220104300)	Secretaría de Educación
1, 2, 4, 5, 10	Fortalecer la Preparación para pruebas nacionales saber 11 de 12.000 estudiantes de las 47 instituciones educativas oficiales.	0	Estudiantes de media evaluados con pruebas nacionales (220107304)	Secretaría de Educación
3, 4	Actualizar los manuales de convivencia escolar de las 47 Instituciones Educativas del Municipio, incluyendo las rutas integrales para la convivencia escolar.	47	Documentos de lineamientos de política en educación preescolar, básica y media emitidos orientados al manual de convivencia (220100101)	Secretaría de Educación
3, 4	Mantener con capacitación a 50 docentes orientadores y/o profesionales del área social de las 47 instituciones educativas oficiales en ruta de atención para la convivencia escolar en procura de la garantía de los derechos fundamentales de los niños, niñas, adolescentes y jóvenes.	0	Personas capacitadas (220100300)	Secretaría de Educación
4, 10	Beneficiar a 1600 docentes con estrategias de promoción del Bilingüismo para el desarrollo de competencias comunicativas, lingüísticas y metodológicas en el idioma inglés.	0	Docentes beneficiados con estrategias de promoción del Bilingüismo – (220106000)	Secretaría de Educación



CONCEPTO PLAN DE DESARROLLO "BUCARAMANGA AVANZA SEGURA" 2024-2027

4, 10	Beneficiar a 16.000 estudiantes con estrategias de formación para el desarrollo de competencias comunicativas y lingüísticas en el idioma inglés.	0	Estudiantes beneficiados con estrategias de promoción del Bilingüismo – (220103400)	Secretaría de Educación
4, 10	Garantizar el servicio de apoyo pedagógico a 121 sedes educativas oficiales para la oferta general de educación inclusiva para preescolar, básica y media.	121	Número de sedes educativas con apoyo pedagógico para la oferta general de educación inclusiva para preescolar, básica y media en las 47 IE oficiales de Bucaramanga y sus sedes. (220108400)	Secretaría de Educación
4, 10	Contratar 14 profesionales de apoyo pedagógico (modelos lingüísticos e intérpretes de señas colombiana) para la Oferta Educativa de los estudiantes con discapacidad auditiva en el marco de la educación bilingüe, Bicultural e Inclusión con Servicio de Interpretación en la Escuela Normal Superior de Bucaramanga.	14 (5 Modelos lingüísticos) (9 Intérpretes de señas colombiana)	Número de profesionales de apoyo pedagógico (modelos lingüísticos e intérpretes de señas colombiana) contratados para la Oferta Educativa de los estudiantes con discapacidad auditiva en el marco de la educación bilingüe, Bicultural e Inclusión con Servicio de Interpretación en la Escuela Normal Superior de Bucaramanga. (220108404)	Secretaría de Educación
4, 10	Capacitar 1.600 docentes de aula de preescolar, básica y media de todas las instituciones educativas oficiales del municipio de Bucaramanga, en procesos de formación en Diseño Universal para el Aprendizaje - DUA y propuestas pedagógicas desde la neuro didáctica.	618	Número de docentes de aula de preescolar, básica y media de todas las instituciones educativas oficiales del municipio de Bucaramanga, capacitados en procesos de formación en Diseño Universal para el Aprendizaje - DUA y propuestas pedagógicas desde la neuro didáctica. (220104903)	Secretaría de Educación



CONCEPTO PLAN DE DESARROLLO "BUCARAMANGA AVANZA SEGURA" 2024-2027

4, 16, 17	Realizar 2 estudios de cobertura educativa en las instituciones educativas oficiales de Bucaramanga	0	Número de documentos de estudios de cobertura elaborados(220104800)	Secretaría de Educación
4, 16,17	Realizar auditoría de matrícula anual a 46 Instituciones Educativas Oficiales del municipio.	0	Entidades y organizaciones asistidas técnicamente (220100600)	Secretaría de Educación
1, 4, 10	Mantener 4.000 Estudiantes de instituciones educativas oficiales con transporte escolar.	3.447	Beneficiarios de transporte escolar (2201029)	Secretaría de Educación
1, 2, 4, 10	Mantener 40.000 estudiantes con el Programa de Alimentación Escolar - PAE.	35.757	Estudiantes beneficiados del programa de alimentación escolar (2201079)	Secretaría de Educación
4,10	Mantener la prestación del servicio educativo en 7 instituciones educativas oficiales.	7	Establecimientos educativos en operación (2201071)	Secretaría de Educación
1, 4, 10	Mantener 75.000 estudiantes beneficiados con paquetes escolares como estrategia de permanencia escolar.	0	Estudiantes beneficiarios de dotaciones escolares (220106907)	Secretaría de Educación
4, 10	Beneficiar a 700 personas jóvenes y adultos iletrados con procesos de formación encaminados a la enseñanza de la lectura y la escritura con enfoque diferencial.	0	Número de personas beneficiadas con modelos de alfabetización (220100200)	Secretaría de Educación
6	Mantener 18 sedes educativas oficiales rurales, con Mantenimiento predictivo a las plantas de potabilización.	0	No. de sedes educativas con plantas de potabilización mantenidas (220106200)	Secretaría de Educación
6	Mantener 118 Sedes Educativas Oficiales, con mantenimiento predictivo a los tanques de almacenamiento de agua.	0	No. de sedes educativas con tanques de almacenamiento mantenidos (220106200)	Secretaría de Educación





CONCEPTO PLAN DE DESARROLLO "BUCARAMANGA AVANZA SEGURA" 2024-2027

6	Mantener 19 sedes educativas rurales oficiales, con mantenimiento predictivo a los pozos sépticos	0	No. de sedes educativas rurales con pozos sépticos mantenidos(220106200)	Secretaría de Educación
6	Realizar mejoramiento de 16 baterías sanitarias en instituciones educativas oficiales.	4	No. de aparatos sanitarios mejorados intervenidos (220105207)	Secretaría de Educación
4	Realizar mantenimiento correctivo de la infraestructura educativa a 80 Sedes Educativas Oficiales.	14	No. de sedes educativas con mantenimiento correctivo realizado (220106200)	Secretaría de Educación
4	Realizar mejoramiento de infraestructura educativa de 40 sedes oficiales.	15	No. de sedes educativas con mejoramiento de infraestructura realizado (220105200)	Secretaría de Educación
2	Realizar el mejoramiento de 16 cocina-comedor para la prestación del Programa de Alimentación Escolar PAE.	5	No. de comedores-cocinas mejorados (220105200)	Secretaría de Educación
4	Dotar de mobiliario escolar a 80 sedes educativas oficiales.	22	No. de sedes educativas dotadas con mobiliario (220106903)	Secretaría de Educación
4	Realizar un estudio de las condiciones de infraestructura de las instituciones educativas oficiales.	0	Estudios y diseños de infraestructura (2201039)	Secretaría de Educación
4	Elaborar un documento base del Plan de mantenimiento escolar (PME) para su implementación en las Instituciones Educativas oficiales.	0	Documentos de lineamientos técnicos en educación (2201005)	Secretaría de Educación
4, 10	Realizar dotación de material didáctico, pedagógico, tecnológico y/o mobiliario a las 47 instituciones educativas oficiales.	47	Ambientes de aprendizaje dotados (220107000)	Secretaría de Educación



CONCEPTO PLAN DE DESARROLLO "BUCARAMANGA AVANZA SEGURA" 2024-2027

4, 10	Mantener a las 47 instituciones educativas oficiales con planta de personal directivo, docente y administrativo, aseo, arrendamiento, vigilancia y servicios públicos	47	Establecimientos educativos en operación (220107100)	Secretaría de Educación
4, 10	Mantener 3000 directivos docentes, docentes y administrativos de las instituciones educativas oficiales beneficiados con actividades bienestar laboral.	3000	Personas beneficiadas con procesos de formación informal (220104900)	Secretaría de Educación
4, 10	Fortalecer los Macroprocesos de la Secretaría de Educación	1	Entidades y organizaciones asistidas técnicamente (2201006)	Secretaría de Educación
4, 10	Brindar servicio de conectividad a 47 instituciones educativas oficiales.	47	Establecimientos educativos conectados a internet (220105001)	Secretaría de Educación
4, 10	Dotar de equipos tecnológicos a 15 laboratorios especializados en las instituciones educativas oficiales.	11 steam 197 aulas de informática 85 especializadas	Ambientes de aprendizaje dotados (220107000)	Secretaría de Educación

**Propuestas de modificación de las metas existentes**

El sector rural del municipio de Bucaramanga, puede formar parte activa en la consolidación como los encargados de suministrar alimentos para el aprovechamiento y utilización por parte del PAE, el fundamento jurídico está estipulado en la Ley 2046 (2020) y el Decreto 248 (2021), esta normativa obliga al municipio a realizar la compra de los alimentos a pequeños productores agropecuarios y locales, y/o a productores de la Agricultura Campesina, Familiar y Comunitaria (ACFC) y sus organizaciones, con un porcentaje mínimo de 30 % del total de los recursos de cada entidad destinados a la compra de alimentos, con estos nuevos actos normativos expedidos a nivel nacional se busca fortalecer los circuitos cortos de comercialización de productos agropecuarios, así claro, como hacer partícipes a los padres y madres cabeza de hogar, y a los agricultores de las zonas locales.

Así mismo, los comedores escolares deben ser una prioridad para el municipio de



## CONCEPTO PLAN DE DESARROLLO “BUCARAMANGA AVANZA SEGURA” 2024-2027

Bucaramanga, naturalmente la ley lo permite, en el documento expedido por el ministerio de educación llamado “LINEAMIENTOS TÉCNICO ADMINISTRATIVOS Y ESTÁNDARES DEL PROGRAMA DE ALIMENTACION ESCOLAR (PAE)” expedido por el Ministerio de Educación Nacional en abril de 2015, en su apartado 4.8.1.1. Infraestructura; el área y el espacio aledaño podrá ser ampliado, siempre que entre dentro de las normativas de eficiencia de espacio, mobiliario, señalizaciones y sanidad debidamente dispuestas, y en armonía con él con el presupuesto.

27

Disminuir la deserción por causa de Discriminación y xenofobia que afectan NNAJ, por tanto, se recomienda la articulación con cooperación internacional para realizar campañas de sensibilización contra la xenofobia, en instituciones educativas y como articulador a campañas de educación ciudadana.

Es importante aumentar la oferta educativa para estudiantes en extra edad, tanto en educación inicial básica y media, a través del incremento de las aulas de modelos educativos flexibles MEF, teniendo en cuenta el número de niños y niñas adolescentes y jóvenes en extra edad que se encuentra descolarizados.

Mantener a 5000 estudiantes incluidos los 3 corregimientos ya que carecen de transporte y en las veredas no se ha realizado obras de placa huellas para garantizarles un transporte continuo y seguro, y esto causa la deserción escolar.

En este programa, no se hace referencia puntual al sector rural de la ciudad, se propone incluir los 3 corregimientos para mejorar su infraestructura porque no cuenta con salones para cada grado, con espacios para deporte y tecnología, algunas escuelas no están legalizados los terrenos a nombre del Municipio Bucaramanga, por tanto, se denota urgente incluir una visión de ruralidad a todo el componente educativo.

Así mismo, se deja plasmada la necesidad imperante de incluir en el plan de desarrollo la comuna 16 que no cuenta con una institución educativa pública.

Esta comuna cuenta con una población de 50.000 habitantes aproximadamente, de los cuales 10.000 es población vulnerable, donde hay 1500 niños que no tienen una escuela en el sector, para esto es necesaria la implantación de un estudio de suelo en la Cr 60 con 82 (el taque del agua) según el DADET pertenece al municipio este terreno tiene aproximadamente 1.000 MT2, allí puede existir una institución educativa.

### Otros elementos que coayudan

- Mejorar la movilidad para que los niños vayan al colegio es fundamental para garantizar un acceso seguro y eficiente a la educación.
- Infraestructura segura para caminar y andar en bicicleta: Construir aceras amplias, cruces peatonales seguros y carriles para bicicletas separados de la carretera principal puede hacer que caminar o andar en bicicleta al colegio sea más seguro y atractivo.
- Transporte público confiable y accesible: Mejorar el acceso al transporte público, como



## CONCEPTO PLAN DE DESARROLLO “BUCARAMANGA AVANZA SEGURA” 2024-2027

autobuses escolares o servicios de transporte público regulares, puede ayudar a los niños que viven lejos del colegio a llegar de manera segura y puntual.

- Programas de caminata escolar supervisados: Establecer programas de caminata escolar con la supervisión de adultos puede promover la actividad física y la interacción social, al tiempo que garantiza la seguridad en el trayecto al colegio.
- Implementación de zonas de velocidad reducida: Establecer límites de velocidad más bajos y señalización adecuada en áreas escolares puede mejorar la seguridad vial para los niños que caminan o van en bicicleta al colegio.
- Educación vial: Ofrecer programas de educación vial tanto en la escuela como en la comunidad puede enseñar a los niños habilidades importantes para navegar de manera segura por las calles y carreteras.
- Fomento del transporte activo: Promover el caminar, andar en bicicleta o patinar como formas de transporte activo puede mejorar la salud de los niños y reducir la congestión del tráfico alrededor de las escuelas.
- Colaboración con autoridades locales: Trabajar en conjunto con autoridades locales y organizaciones comunitarias para identificar y abordar las necesidades específicas de movilidad de los niños puede llevar a soluciones más efectivas y sostenibles.
- Mejorar el plan alimentario escolar es crucial para garantizar una nutrición adecuada y promover estilos de vida saludables entre los estudiantes.
- Algunas formas de mejorar el plan podrían incluir a nuestros productos campesinos de los corregimientos Incluyendo alimentos frescos y locales: Priorizar alimentos frescos y de temporada puede aumentar la calidad nutricional y apoyar a los agricultores locales.
- Variedad y equilibrio: Asegurarse de que el plan incluya una variedad de alimentos de todos los grupos alimenticios para garantizar una ingesta equilibrada de nutrientes.
- Reducir alimentos procesados y azúcares añadidos: Limitar la presencia de alimentos procesados y azúcares añadidos puede ayudar a mejorar la salud general de los estudiantes y prevenir enfermedades relacionadas con la dieta.
- Incluir opciones vegetarianas y veganas: Ofrecer opciones vegetarianas y veganas puede satisfacer las necesidades dietéticas de todos los estudiantes y promover una dieta más sostenible.
- Educación alimentaria: Incorporar programas de educación alimentaria para enseñar a los estudiantes sobre la importancia de una alimentación saludable y cuidado de nuestro campo, cómo tomar decisiones informadas sobre su dieta.
- Participación de la comunidad: Involucrar a padres, maestros, estudiantes y miembros de la comunidad en la planificación y evaluación del plan alimenticio puede garantizar que satisfaga las necesidades de todos los involucrados.
- Monitoreo y evaluación continua: Realizar un seguimiento regular del plan alimentario y recopilar comentarios de los estudiantes y el personal puede ayudar a identificar áreas de mejora y ajustar el plan según sea necesario. Esto fortalece el crecimiento de nuestra área rural y un mejoramiento en los hábitos alimentarios que a su vez disminuye los riesgos en la salud cardio vascular, disminución en diabetes temprana, y enfermedades tempranas

**Programa: Calidad y fomento de la educación superior (2202).**



CONCEPTO PLAN DE DESARROLLO “BUCARAMANGA AVANZA SEGURA” 2024-2027

**Objetivo del programa:**

Disminuir las brechas de acceso a la educación superior en los niveles técnico profesional, tecnológico y profesional para los ciudadanos del municipio de Bucaramanga en condición de vulnerabilidad y/o diversas con enfoque diferencial y cultural, mediante el establecimiento de alianzas con Instituciones de Educación Superior de Bucaramanga, así como del cumplimiento y actualización de la política pública de Educación Superior del municipio.

ODS	Meta de producto	Línea se	Indicador de producto	Responsable
4, 5, 8, 10	Garantizar el acceso a 2000 estudiantes del municipio de Bucaramanga a programas de educación superior de nivel profesional, tecnológico y técnico.	2000	Beneficiarios de estrategias o programas de apoyo financiero para la permanencia en la educación superior(220206100)	Secretaría de Educación
4, 5, 8, 10	Garantizar la continuidad 100% de los beneficiarios de programas de Educación superior de formación profesional, tecnológica y técnica en el municipio de Bucaramanga.	2000	Beneficiarios de estrategias o programas de apoyo financiero para la permanencia en la educación superior(220206100)	Secretaría de Educación
4, 5, 8, 10	Beneficiar a 100 estudiantes de los grados 10 y 11 con programas de tránsito de la educación media a la educación superior con formación técnica profesional, tecnológica y profesional.	0 - 100	Beneficiarios de estrategias o programas de apoyo financiero para la permanencia en la educación superior 220206100	Secretaría de Educación

**Propuestas de Modificación de las metas Existentes**

- Se debe alinear la oferta educativa actual con las líneas de fomento empresarial que se desarrollen desde el IMEBU. Si se va a fortalecer un determinado sector, es importante generar la oferta de estudiantes.
- Es importante revisar la oferta de programas de educación superior profesional, técnico y tecnológico, para garantizar la pertinencia de los mismos frente a la oferta laboral actual.
- Implementar una tasa de retorno para los beneficiarios, con lo cual permita ampliar la cobertura de generaciones futuras de estudiantes. Definir los perfiles académicos y de



CONCEPTO PLAN DE DESARROLLO “BUCARAMANGA AVANZA SEGURA” 2024-2027  
empleabilidad.

- Reconocer la importancia de la articulación de los procesos y las acciones de la administración municipal, promoviendo acciones conjuntas, para este punto la secretaria de educación y el IMEBU, deben ser los encargados de realizar una caracterización de los profesionales para determinar sus plenas actitudes y la posibilidad de articular desde la academia con el sector económico.
- Implementar una estrategia de cadena formativa con el sector rural y el campesinado, uniendo esfuerzos de profesionalización en áreas de desarrollo productivo, soberanía de recursos naturales, con líneas de acción transversales que generen oportunidades laborales y de desempeño.
- Es importante resaltar en el tema educativo, la situación que se está presentando hoy en día en el tema de los niños y jóvenes migrantes los cuales por no obtener a tiempo su documento de identificación (PPT) permiso por protección temporal, no pueden obtener su certificado de estudio o su título de bachiller lo cual les crea una brecha para continuar con su proceso educativo. Se estima que alrededor del 35 por ciento de los estudiantes migrantes en grados 11 se encuentran en esta situación obteniendo sólo un código NES, que no brinda soluciones al alumno.
- Como recomendación se sugiere coordinar secretaria de educación con migración Colombia para acelerar el proceso de entrega del documento y articular con El Centro Intégrate de Bucaramanga para orientar y agilizar el proceso de entrega de SU PPT a cada alumno que presente esta situación.

### 3.2. Salud y Protección Social

**Programa: Salud Pública (1905)**

ODS	Meta de Producto	Línea Base	Indicador de producto	Responsable
3	Mantener una estrategia de participación social promovidas desde la Comisión de Salud y medio ambiente de las Juntas de Acción Comunal	1	Estrategias de promoción de laparticipación social en salud implementadas (190504900)	Secretaría de Salud y Ambiente

3	<u>Reducir a 28 la razón de mortalidad materna a 42 días.</u>	105,47	<u>Razón de mortalidad materna a42 días</u>	<u>Secretaría de Salud y Ambiente</u>
---	---	--------	---	---------------------------------------

- Construir 3 o 4 hospitales de cuarta generación que cubran las necesidades de los territorios planteados.





CONCEPTO PLAN DE DESARROLLO "BUCARAMANGA AVANZA SEGURA" 2024-2027

3	Adecuar 1 hospital de primer nivel de atención	0	Hospitales de primer nivel de atención adecuados (190600100)	ISABU
3	Adecuar 1 hospital de segundo nivel de atención	0	Hospitales de segundo nivel de atención adecuado (190600800)	ISABU

3	Realizar 4 campañas de gestión del riesgo en temas de salud sexual y reproductiva	1	Campañas de gestión del riesgo en temas de salud sexual y reproductiva (190502000)	Secretaría de Salud y Ambiente
3	Implementar una estrategia permanente (línea amiga) para promoción temas de salud mental y convivencia social pacificación de la salud en	0	Estrategias de promoción de la salud en temas de salud mental y convivencia social pacífica implementadas (190505404)	Secretaría de Salud y Ambiente

- Ampliar la atención prestada las 24 horas en los centros de salud de acuerdo a su territorialidad y gestionar la difusión de información de programas a la comunidad en general con énfasis en el adulto Mayor y los 3 corregimientos.
- Incluir una Línea en Plan de Desarrollo para crear atención inmediata en los colegios públicos un sitio de enfermería en cada institución de Bucaramanga, priorizar la alta accidentalidad por su cantidad de estudiantes.

3	Aumentar a 281.600 las personas afiliadas al régimen subsidiado	256.340	Personas afiliadas al régimen subsidiado (190604400)	Secretaría de Salud y Ambiente.
---	---	---------	--	---------------------------------

- Analizando los datos del P.A.T.B tenemos que  
 778.000 personas que están afiliadas a la S.S.S  
 499.624 afiliados al régimen contributivo  
 234.624 adultos Mayores  
 19.985 ancianos  
  
 255.119 régimen subsidiado  
 119.906 adultos



23.249 régimen especial  
 10.927 adultos  
 930 ancianos

- Analizando estos datos preguntamos cuáles son las políticas de estado para garantizar la S.S.S o los Adultos Mayores y ancianos cuando estos son el 51% de la población.
- Requerimos que se cree un mecanismo para priorizar a esta población que hoy carecen de este servicio debido a la atención e información deficiente del sistema.

3	Realizar estudios de pre inversión	0	Estudios de inversión realizados 190603400	ISABU
---	------------------------------------	---	---	-------

- Identificando la problemática de salud del Hospital del sur deseamos que nos formulen los proyectos iniciando desde el diseño la construcción revisando que sea viable del hospital del Sur donde tenga todo el equipo que requiere para la atención y todo el equipo interdisciplinario del personal profesional del cual se pueda atender urgencias citas médicas embarazos psiquiatría
- Centro de Salud Rural para los 3 corregimientos
- Requerimos que haya inclusión con la parte rural en la línea de la Salud, ya que ellos solo cuentan con brigadas de salud y muy de vez en cuando, no hay como tal un centro de salud y cuando se realizan las brigadas es en la casa de alguien del corregimiento, necesitamos los elementos básicos de primeros auxilios y medicamentos prioritarios para atender emergencias leves, hago énfasis que los que viven en veredas es mucho más complicado desplazarse a la ciudad a un hospital para ser atendido, así que solicitamos se tenga en cuenta la parte rural para la creación de 1 centro de salud por corregimiento dotado.

3	Realizar 4 campañas de prevención del cáncer	1	Campañas de prevención del cáncer realizadas (190503102)	Secretaría de Salud y Ambiente
---	--	---	---	--------------------------------

- Sugerimos que se realice al menos 10 campañas en los 4 años sobre prevención del cáncer de mama ya que Bucaramanga cuenta con una alta población de Mujeres

2	Construcción de 3 centros de Atención Primaria en Salud CAPS		Creación de APS sobre la base de los CAPS.	
---	--	--	--	--



CONCEPTO PLAN DE DESARROLLO "BUCARAMANGA AVANZA SEGURA" 2024-2027

3	Construcción de la UIMIST	Gestionar la entrega de los diseños y la Construcción de la UIMIST para potenciar la prestación pública de servicios de salud
---	---------------------------	---



### 3.3. Deporte y Recreación

El deporte y la recreación desde hace muchos años se han convertido en una industria, un ecosistema que no solo incluye a las personas que se benefician con los programas que el Estado o las Administraciones ofrecen; hay que ir más allá, propiciar el desarrollo de todo el sector, lo que sin duda redundará rápida y efectivamente en bienestar general a través de generación de empleos, economía circular y mejor calidad de vida para los involucrados, directa o indirectamente, a la actividad deportiva, desde la recreación hasta el alto rendimiento.

34

Dicha industria, confirmada a través de las cifras entregadas por entidades como el Comité Olímpico Internacional o la propia FIFA, como grandes referentes del deporte en el mundo, mueven recursos multimillonarios, del sector privado y público, que benefician a cientos de miles de personas en diversos renglones.

Lo que pretendemos, desde lo macro a lo micro, es que en adelante se le dé al deporte y la recreación de una ciudad como Bucaramanga, la oportunidad de EVOLUCIONAR, pasar de ofrecer recreativas, juegos comunales, campeonatos Intercolegiados, escuelas deportivas, etc., que al final son lo obvio por estar en su tarea misional, a ser el directo impulsor de un entorno deportivo que involucre a toda la comunidad, desde su sector, al entrenador, al formador, al comerciante de productos deportivos, al fabricante de implementos y uniformes, al prestador de servicios de alojamiento, turismo, alimentación, al médico deportólogo, a los fisioterapeutas y recuperadores, al padre de familia, al adulto mayor, a todo aquel que, directa o indirectamente, tenga algo que ver con la actividad deportiva.

Finalmente, se ha dado por hecho, de manera equivocada, que el deporte profesional no es resorte del Estado o los gobiernos regionales. Si bien es cierto la actividad deportiva profesional corresponde al sector privado, esta involucra renglones de la comunidad en general, por los cuales se debe velar para que se desarrollen económica y socialmente, que ese impulso de la iniciativa privada, beneficie y mejore las condiciones en la calidad de vida de quienes están inmensos en su entorno en toda la cadena de valor.

Si Bucaramanga quiere avanzar de manera segura en el deporte, debe tomar decisiones audaces, innovadoras y que despierten el maltrecho sentido de pertenencia. Se debe recuperar la **marca ciudad** que se logró hace unos años con sus insignias deportivas, como los equipos profesionales de deportes como el fútbol, el baloncesto, el ciclismo, el microfútbol, el fútbol sala y el voleibol, verdaderas vitrinas de lo que era la capital santandereana, apostar por convertir a la ciudad en el referente del deporte en el oriente colombiano, crear un verdadero clúster del deporte desde lo público.

Hay que pensar las herramientas para que desde la Administración se impulse, recupere y desarrolle el deporte profesional, como una vía efectiva para generar recursos, mover el empleo formal e informal, motivar el turismo deportivo y mejorar la imagen de la ciudad ante el país y la región hemisférica, sin mencionar los modelos y ejemplos que sus figuras y actores relevantes, despierten en las nuevas

generaciones.

**Objetivo del sector:**

Desarrollar y fomentar la practica consciente y adecuada de la actividad física, la educación física, el deporte, la recreación y el aprovechamiento del tiempo libre para los diferentes ciclos de vida, sectores y segmentos poblacionales en condiciones de accesibilidad y universalidad, a través de una amplia y estructurada oferta institucional en escenarios y entornos adecuados y seguros, fomentando el bienestar físico, mental, social, el desarrollo humano, la sana convivencia y la adopción de hábitos y estilos de vida saludable en los ciudadanos.

**Comentario:**

*El objetivo del sector sigue siendo cerrado a las nuevas poblaciones, a la economía circular del ecosistema deportivo, ese que genera empleo, ingresos familiares y desarrollo para una serie de industrias formales e informales que han hecho de Bucaramanga durante los últimos 20 años, epicentro y referente para mercados de otras regiones del país. En la actualidad n se debe circunscribir el plan de acción del deporte solo a quienes participan de los programas de forma directa, en lo físico o recreativo, propiamente dicho, si no, se debe involucrar al entorno que le rodea, fortalece y engrandece. Es una forma directa de generar bienestar colectivo, más allá de quienes practican deporte o ejercen alguna actividad física.*

ODS	Meta de Bienestar	LíneaBase	Indicador de Bienestar	Responsable
3	Aumentar a 400 el número de eventos dedeporte y recreación	320	Número de eventos de deporte y recreación realizados	INDERBU
<p><i>Comentario: Es necesario impulsar directa y explícitamente la realización de eventos del orden nacional e internacional, de diversos deportes y actividades recreativas, como una forma, no solo de fomentar la actividad atlética, sino, de reconocer a Bucaramanga como epicentro de grandes certámenes deportivos, haciendo de la ciudad un destino de turismo deportivo, aprovechando todos los beneficios que ello incluye en renglones de la economía formal e informal, como alimentación, hotelería, transporte, y demás.</i></p>				
3	Aumentar a 300.000el número de personasque acceden a los servicios de deporte y recreación	250.000	Número de personasque acceden a los servicios de deporte y recreación	INDERBU
<p><i>Comentario: Una vez más, solo se suscribe a quienes practican deporte o alguna actividad atlética deportiva o recreativa. Es necesario incluir a los actores del ecosistema del deporte, así sean objeto de otro sector de la Administración, deben propiciarse desde el Ente deportivo.</i></p>				

**Programa:** Formación y preparación de deportistas

**Objetivo del programa:**

Optimizar la participación en actividades recreativas, físicas y deportivas dentro de la comunidad, garantizando la disponibilidad y el adecuado funcionamiento de la infraestructura deportiva del municipio a través de servicios de administración y mantenimiento, con el fin de facilitar el acceso equitativo a espaciosdeportivos y contribuir

al bienestar físico y social de los ciudadanos.

ODS	Meta de producto	Línea Base	Indicador de producto	Responsable
3	Construir y dotar 1 patinódromo en la Ciudadela Real de Minas.	0	Pistas construidas y dotadas (430201500)	Secretaría de Infraestructura
<p><i>Comentario: La quinta ciudad del país hoy tiene una oferta precaria en escenarios deportivos, tanto para el deporte base como para el alto rendimiento. Pensar en realizar la construcción de un solo escenario, el cual está estructurado desde el periodo anterior, es pobre. Es necesario pensar en la urgente remodelación de estructuras como el velódromo Alfonso Flórez Ortiz, con su techado incluido, la transformación real del coliseo Edmundo Luna Santos, de la ciudadela Real de Minas, un escenario apto para los deportes a motor, y la construcción de un complejo acuático con características internacionales, así como el techado de al menos 10 polideportivos de la ciudad, si queremos ser realmente referentes del deporte en el país. No esperar que sea el gobierno departamental o el nacional, los que resuelvan las necesidades de escenarios de gran impacto en la ciudad, se debe gestionar desde el gobierno municipal su materialización.</i></p>				

**Programa: Fomento a la Recreación, la Actividad Física y el Deporte (4301)**

ODS	Meta de Producto	Línea Base	Indicador de producto	Responsable
3	Aumentar a 4.200 los niños, niñas, adolescentes y jóvenes inscritos en Escuelas Deportivas, incluir en este aumento al menos a 420 niños del Sector Rural	4.000	Niños, niñas, adolescentes y jóvenes inscritos en Escuelas Deportivas (430100700)	INDERBU
3	Atender a 140.000 personas del Sector Urbano y Rural con los programas de recreación, deporte social comunitario, actividad física y aprovechamiento del tiempo libre	30.000	Personas atendidas por los programas de recreación, deporte social comunitario, Actividad física y aprovechamiento del tiempo libre (430103703)	
3	Realizar 210 eventos recreativos y Comunitarios y de esparcimiento del tiempo libre con la comunidad, al menos 21 de estos eventos se desarrollen en el Sector Rural	60	Eventos recreativos comunitarios realizados (430103801)	

**Aclaración de Recomendaciones.**

- a) Difundir e incentivar el deporte social comunitario y formativo en todas las comunas y corregimientos del municipio de Bucaramanga, las competiciones que se realicen dentro del municipio sean participaciones abiertas para toda la comunidad rural. Se recomienda que la representación de los competidores rurales sea verificada con certificado de vecindad que realizaran las juntas de acción comunal de manera transparente.
- b) El Artículo 18 establece el Deporte social comunitario y formativo comunitario para las mujeres rurales. Los municipios y departamentos deberán hacer énfasis en los planes, programas y proyectos que estimulen la



- práctica del deporte social comunitario y formativo comunitario, de acuerdo a los parámetros fijados por la Ley 181 de 1995, como instrumentos indispensables para lograr el desarrollo integral de las mujeres rurales.
- c) Se recomienda al Inderbu cumplir con su Misión de acuerdo al desarrollo de su objeto social y los establecidos en la ley 181 de 1995, ley 375 de 1997 y las normas generales y especiales, Sin importar si las comunidades tienen escenarios deportivos para realizar sus actividades, ya que estaríamos hablando de una infancia sin justicia social al no tener igualdad de oportunidades y de derechos humanos.
  - d) Promover y fomentar la práctica deportiva a nivel barrial y veredal como derecho fundamental, en especial a las personas y comunidades más apartadas y vulnerables, a través de estrategias de sensibilización, promoción y divulgación de las diferentes prácticas deportivas y derechos conexos, en el sector rural se tendrá un representante de las organizaciones campesinas veredales deportivos quien forma parte del consejo directivo del INDERBU.

### 3.4. Cultura

***La constitución colombiana establece en su artículo 70 “El estado tiene el deber de promover y fomentar el acceso a la cultura de todos los colombianos igualdad de oportunidades por medio de la educación permanente y la enseñanza científica, técnico, artística y profesional en todas las etapas del proceso de creación de la identidad nacional”***

Bucaramanga necesita urgentemente volver la apreciación y la asimilación de la cultura algo *obvio*, no una mera situacionalidad y mucho menos un acto de caridad. Los esfuerzos por sostener el arte y la cultura deben verse recompensados, pero deben ser reales, no discursivos. Construir audiencias significa infundir el gusto por las artes a las nuevas generaciones, queremos, trabajar de manera mancomunada para construir alianzas, fortalecer a las organizaciones culturales y hacer de la cultura una agenda viva para toda la ciudadanía.

**Objetivo del Sector:**

Proteger, Conservar, rehabilitar y divulgar el patrimonio Cultural como testimonio de la identidad Bumanguesa, tanto en el presente como en el futuro

ODS	Propuesta desde el sector para la meta de producto	Meta de Bienestar	Línea Base	Indicador de Bienestar	Responsable
9	Se debe precisar el listado actual de los espacios de participación y de los 4 que se proyectan adicionar.	Incrementar a 20 los espacios de participación cultural que brinda el instituto municipal de cultura y turismo en el municipio de Bucaramanga	16	Número de espacios incrementados	IMCT

- No se mencionan diagnósticos ni inventarios de prácticas culturales en la ciudad lo que muestra una falta de articulación con los sectores mismos quienes han hecho un trabajo serio a través de sus mesas sectoriales, además de la solicitud de información a plataformas de caracterización nacional como “soy cultura” del Ministerio de las Culturas, las artes y los Saberes, además de la plataforma de información “Mi Convocatoria”, las cuales reúnen información y caracterización de los agentes culturales del Municipio de Bucaramanga.

- Desde la forma como se estructuró el IMCT, turismo y cultura están estrechamente relacionados, sin embargo, dentro de la estructura del poder ejecutivo nacional está establecido el manejo del turismo dentro del Ministerio de Comercio, Industria y Turismo, notándose la diferenciación de dos sectores totalmente especializados e independientes, así las cosas, la inversión de los dineros en el sector turismo no quiere decir una inversión en el sector cultural y viceversa además de la arquitectura interna del instituto para cumplir con estos dos campos misionales.

- Se hace imperativa como meta la formulación de una política pública cultural para el Municipio de Bucaramanga, con enfoque inclusivo, participativo, regional y popular en donde estemos incluidos todas y todos los agentes culturales, con garantías para ejercer con dignidad nuestra profesión y que de esta manera la inversión pública permee a toda la sociedad Bumanguesa en especial a sus comunidades más vulnerables. Esta meta establecería a futuro una carta de navegación del sector que cada administración ejecutaría y que se actualizaría periódicamente como se desarrolla en otras ciudades y departamentos del País.

**Propuesta.**

**Programas:** Promoción y acceso efectivo a procesos culturales y artísticos. Objetivo del programa: Fortalecer la gestión de programas y ofertas que promuevan la participación de agentes y organizaciones del sector cultural, y favorezcan la inclusión social de la población bumanguesa

-	Propuesta desde el sector para la meta de producto	Meta de producto		Indicador de producto	Responsable
9	Otorgar 1000 estímulos En convocatorias municipales que fomenten la creación, investigación, circulación, concertación, itinerancia, artística, cultural, creativa en todas las áreas artísticas a través de convocatorias públicas y jurados nacionales.	Otorgar 1000 estímulos en convocatorias, nacionales, departamentales y/o municipales que fomenten la creación, investigación, itinerancia, distribución y/o comercialización, artística, cultural, creativa y de gestión cultural.	610	Servicio de apoyo financiero al sector artístico y cultural (330105400)	IMCT
17	Diseñar e implementar 3 complejos o distritos culturales activados mediante artes escénicas, artes visuales artes audiovisuales, literatura y artesanías	Diseñar e implementar 1 distrito cultural, patrimonial, turístico y/o creativos en la ciudad	2	Servicio de circulación artística y cultural (330107300)	IMCT
17	<i>Se necesita precisar cuáles son los distritos actuales, su ubicación y el enfoque cultural de cada uno.</i>	Mantener 2 distritos culturales, patrimoniales, turísticos y/o creativos en la ciudad.	2	Servicio de circulación artística y cultural (330107300)	IMCT

11	Actualizar e Implementar el Plan Decenal de Cultura y Turismo <b>Ajustándolo al plan nacional de cultura 2024</b>	Formular e Implementar 1 Plan Decenal de Cultura y Turismo	1	Documentos de planeación (330112900)	IMCT
	Implementar plan de política cultural municipal. Para la formación de públicos aprovechando la infraestructura cultural de todas las áreas artísticas, teniendo la cultura como derecho constitucional.		0		IMCT
	Concertar y Formular la política pública municipal con sus debidos indicadores líneas de inversión (concertación, creación, circulación, formación e investigación)		0		IMCT
16	Desarrollar 4 mercados de intercambio con convenios Inter institucionales con las principales ciudades capitales, Bogotá, Cali, Medellín y Barranquilla. Donde se apoyen todas las áreas artísticas de la ciudad	Desarrollar 4 mercados de artes donde participen diferentes municipios, y tenga incidencia nacional e internacional	0	Servicio de circulación artística y cultural (330107300)	IMCT
4	Crear e implementar un programa de cultura ciudadana apoyado por las diferentes áreas artísticas a través de convocatoria pública y que genere 100 campañas basados en las manifestaciones culturales y tradiciones de Bucaramanga y estímulos a la formación artística y laboratorios territoriales, procesos de cultura viva comunitaria	Realizar 100 eventos basados en las manifestaciones culturales y tradiciones de Bucaramanga en articulación con el Área metropolitana en el marco del Programa de Cultura Ciudadana.	82	2	IMCT
16	Crear e implementar el sistema de información artística y cultural del municipio	Crear e implementar un observatorio municipal de Cultura y Turismo	0	Servicio de información para el sector artístico y cultural (330109900)	IMCT
	Implementar un programa de formación en educación artística en básica primaria y secundaria en convenio entre el sector educación (Secretaria municipal de educación) y sector cultura (IMCT) teniendo a disposición los profesionales existentes en cada sector, como lo establece el		0		IMCT SECRETARIA DE EDUCACION

	ministerio de cultura, a través de convocatoria pública.				
11	Realizar 17 talleres anuales para fomentar, mejorar y fortalecer las habilidades de lectura, escritura y oralidad en la ciudad de Bucaramanga, a través de convocatoria pública con las diferentes áreas artísticas	Realizar 17 talleres anuales para fomentar, mejorar y fortalecer las habilidades de lectura, escritura y oralidad en la ciudad de Bucaramanga.	0	Servicio de educación informal en áreas artísticas y culturales (330108700)	IMCT
11	Desarrollar 4 proyectos, con las diferentes áreas artísticas, enfocados a la construcción de paz territorial de Barrismo como cultura de vida y cambio social	Desarrollar 4 talleres enfocados a la construcción de paz territorial de Barrismo como cultura de vida y cambio social.	0	Servicio de educación informal en áreas artísticas y culturales (330108700)	IMCT
11		Mantener en operación 1 Centro de acceso a la información -IAC, como acelerador para el fomento del desarrollo artístico, creativo y de gestión cultural.	1	Servicio de información para el sector artístico y cultural (330109900)	IMCT
4	Fortalecer y articular con las diferentes escuelas de formación de todas áreas artísticas, independientes de la ciudad, el programa de formación en artes y oficios en el Municipio de Bucaramanga y sus zonas rurales	Mantener 1 programa de formación en artes y oficios en el Municipio de Bucaramanga y sus zonas rurales.	1	Servicio de apoyo al proceso de formación artística y cultural (330112600)	IMCT

**Programas: Promoción y Acceso Efectivo a Procesos Culturales y Artísticos**

ODS	Meta de Producto	Línea Base	Indicador de producto	Responsable
17	Diseñar e implementar 2 distrito cultural, patrimonial, turístico y/o creativos en el Sector Urbano y Rural del municipio de Bucaramanga	2	Servicio de circulación artística y cultural (330107300)	IMCT



CONCEPTO PLAN DE DESARROLLO "BUCARAMANGA AVANZA SEGURA" 2024-2027

16	Crear un Sistema de Información artística y cultural del municipio de acuerdo a la información que suministren los comités culturales de las Juntas de Acción Comunal	0	Servicio de información para el sector artístico y cultural (330109900)
11	Adecuar 2 Museo para la conservación y exhibición del patrimonio material e inmaterial del Municipio de Bucaramanga, siendo uno de estos el Museo de la Memoria Campesina	0	Museos adecuados (330104300)
4	Mantener 1 programa de formación en artes y oficios en el Municipio de Bucaramanga, en el Sector Rural garantizar la formación a los niños y niñas en los programas artísticos en la Escuela Municipal de Arte	1	Servicio de apoyo al proceso de formación artística y cultural (330112600)

**Aclaración de Recomendación.**

Se recomienda la promoción del Turismo Naranja y su relación con el turismo cultural, tema que NO se habla en el PLAN DE DESARROLLO MUNICIPAL, se entiende que este tipo de turismo marca una diferencia en el sector al crear una forma de turismo desarrollada a partir de los principios de sostenibilidad y de la consciencia de la crisis ambiental actual. Constituye además una posibilidad para generar actividades económicas mediante relaciones más sostenibles con los territorios y sus residentes, aumentando el valor de los destinos y la oferta de sus productos y servicios.

En Colombia, la política de Economía Naranja enmarcada en el Decreto 1204 de 2020 busca, entre otros, propiciar las condiciones para generar empleo digno en el sector cultural, apoyar la generación y materialización de nuevas ideas creativas y productos innovadores, fortalecer los saberes ancestrales y las prácticas del patrimonio cultural inmaterial y desarrollar el potencial económico del sector cultural y creativo, generando condiciones para la sostenibilidad de las organizaciones y agentes que lo conforman, en concordancia con los Objetivos de Desarrollo Sostenible (ODS).

No obstante, aunque el turismo puede potenciar esta oferta mediante productos turísticos innovadores y creativos, que brinden a los turistas experiencias únicas sobre la industria artística y cultural, la estructuración de estos requiere un trabajo coordinado y armónico no solo entre las instituciones culturales y las turísticas, sino entre la institucionalidad y los territorios.

Desarrollar Mesas de trabajo con los diferentes líderes (JAC, JAL, entre otros), para revisar e identificar posibles rutas turísticas y su proyección con una amplia oferta de atractivos y actividades, los cuales involucraría a diferentes barrios y veredas de la ciudad.

En el Sector Rural, entre estos posibles recorridos turísticos podrían darse Rutas de agroturismo, aviturismo, ecoturismo, Biciturismo, Acuaturismo, gastronómicas, turismo cultural e histórico, y rutas de origen ancestral, entre otros.

### 3.5. Inclusión Social y Reconciliación

#### a. Infancia y adolescencia

La Primera Infancia, es un aspecto prioritario para el plan de desarrollo municipal, tal como se establece desde la política pública de Primera Infancia en Colombia, debe priorizarse las acciones de mejorar respecto a la población entre 0 a 6 años (lo que incluye desde la concepción, durante la gestación y hasta los 5 años y 11 meses de vida del niño o niña)<sup>4</sup>; con la finalidad de brindar la atención integral requerida desde los diferentes ambientes protectores (Hogar, entorno salud, entornos educativos, espacios públicos).<sup>5</sup>

Es importante, resaltar el trabajo y seguimiento respecto a los servicios de atención integral a la primera infancia, que lleva a cabo el instituto Colombiano de Bienestar Familiar (ICBF), a través de sus modalidades de atención disponibles en Santander, como son la Modalidad familiar, la modalidad institucional, entre otros programas especiales con los que cuenta.

A parte del ICBF, donde se realiza un trabajo intersectorial para dar cumplimiento a la atención integral; en Santander no se cuentan con otros programas que brinden esta atención para la población que no cumple los requisitos para acceder, lo que representa un porcentaje de la población la cuenta con esta orientación necesaria para los primeros años de vida del infante y su familia. Como se muestra en el último informe trimestral de Santander, del 2023; se presenta en categoría de riesgo indicadores como Porcentaje de Unidades de Servicio con cobertura optima en los servicios de atención a la Primera Infancia (87.8%), y Porcentaje de cumplimiento de las

atenciones priorizadas a cargo del ICBF para niñas, niños y gestantes en el marco de los acuerdos intersectoriales (83.9%).<sup>6</sup>

gratuita, para el cuidado de la niñez en situación de riesgo de vulneración de sus derechos. Donde se presta el servicio para niños y niñas entre los 7 meses y 8 años de edad cuyos padres o representantes, debido a sus condiciones socioeconómicas, no cuenten con redes de apoyo familiar para el cuidado y protección integral. La franja horaria de atención se presenta en jornadas diurnas y nocturnas. El programa cuenta con 1 sede en funcionamiento en la ciudad de Bucaramanga.<sup>7</sup>

Bajo estos lineamientos y una vez realizado un análisis del documento borrador del Plan de Desarrollo municipal “Bucaramanga avanza segura”2024-2027, estructurado a partir de cinco líneas

<sup>4</sup> Consejo Nacional de Política Económica Social República de Colombia, Departamento Nacional de Planeación (2007) POLÍTICA PÚBLICA NACIONAL DE PRIMERA INFANCIA “COLOMBIA POR LA PRIMERA INFANCIA” [https://www.mineducacion.gov.co/1780/articles-177832\\_archivo\\_pdf\\_Conpes\\_109.pdf](https://www.mineducacion.gov.co/1780/articles-177832_archivo_pdf_Conpes_109.pdf)

<sup>5</sup> Gobierno de Colombia (2018) Política Nacional Infancia y Adolescencia 2018-2030 [https://www.icbf.gov.co/sites/default/files/politica\\_nacional\\_de\\_infancia\\_y\\_adolescencia.pdf](https://www.icbf.gov.co/sites/default/files/politica_nacional_de_infancia_y_adolescencia.pdf)

<sup>6</sup> Instituto Colombiano de Bienestar Familiar y Dirección de Planeación y Control de Gestión Subdirección de Monitoreo y Evaluación. (2023) Informe Integral de Monitoreo Regional Santander Tercer Trimestre del año 2023. [https://www.icbf.gov.co/system/files/informe\\_de\\_monitoreo\\_regional\\_santander\\_tercer\\_trimestre\\_2023\\_0.pdf](https://www.icbf.gov.co/system/files/informe_de_monitoreo_regional_santander_tercer_trimestre_2023_0.pdf)

<sup>7</sup> Alcaldía de Bucaramanga (2023) Casa Búho. Un espacio de cuidado y albergue para los niños y niñas de Bucaramanga. <https://www.bucaramanga.gov.co/otros/casa-buho-2/>



estratégicas: a) Territorio que integra; b) Territorio que progresa; c) Territorio Sostenible; d) Territorio que genera valor; e) Territorio Seguro, se presenta a continuación unas recomendaciones con el propósito que sean incluidas en los ajustes al plan de desarrollo acorde a la fase participativa y de revisión en la que encuentra, para que efectivamente además de que se acojan los lineamientos nacionales, se avance en la garantía de los derechos de las mujeres y la equidad de géneros en el municipio de Bucaramanga.

**Propuesta del Borrador Plan de Desarrollo Municipal 2024-2027**

**Programa: Primera infancia, infancia y adolescencia.**

**Objetivo del Programa:**

Implementar acciones de promoción y prevención de entornos seguros y libres de violencias para la disminución de brechas sociales garantizando niñas, niños y adolescentes protegidos, amados y con oportunidades.

ODS	Meta de producto	Línea base	Indicador de producto	Responsable
16	Dotar 05 centros de atención a la primera infancia.	5	Edificaciones de atención a la primera infancia dotadas (410200600)	Secretaría de desarrollo social
16	Incrementar a 30.000 el número de NNA y sus familias atendidas con un enfoque en la inclusión social.	27.311	Niños, niñas, adolescentes y jóvenes atendidos en los servicios de restablecimiento en la administración de justicia. (410203800)	Secretaría de desarrollo social
16	Ejecutar 12 campañas de sensibilización a la sociedad en general acerca de la información de promoción y prevención de los derechos de los niños, niñas, adolescentes y jóvenes y los mecanismos para su restablecimiento.	10	Campañas de promoción realizadas (410204600)	Secretaría de desarrollo social
16	Formular e implementar una (1) estrategia de fortalecimiento de las madres comunitarias y cuidadoras	0	Niños, niñas, adolescentes y jóvenes beneficiados (410205200)	Secretaría de desarrollo social

16	Beneficiar a 70.000 NNA con espacios de participación artística, lúdica cultural, recreación.	65000	Niños, niñas, adolescentes y jóvenes beneficiados (410205200)	Secretaría de desarrollo social
16	Realizar 4 iniciativas de homenaje a la niñez.	4	Campañas de promoción realizadas (410204600)	Secretaría de desarrollo social

**Propuestas para complementar**

Pensar la primera infancia, es reconocer la necesidad de una atención integral, enmarcada en un proceso educativo. Así esta es una tarea ardua que parte desde la labor de cuidado, la educación familiar y por supuesto, el proceso educativo en los primeros seis años de vida, los cuales juegan un papel fundamental en la vida de los seres humanos. donde la construcción de su personalidad y otras características propias determinaran el futuro de la sociedad, con ello, este proceso educativo debe estar dirigido a uno o varios sujetos.

*Este accionar se inscribe en un enfoque de derechos humanos en línea con la Convención sobre los Derechos del Niño (CDN), tratado internacional de la Asamblea General de Naciones Unidas que desde hace 30 años promueve a nivel global un cambio sustantivo de paradigma en la concepción de las infancias y las adolescencias: considerar a niños, niñas y adolescentes sujetos plenos de derecho.*

*Los derechos humanos son indivisibles, por tanto, una concepción de infancias y adolescencias basada en este enfoque ha de contemplar distintas esferas que hacen a la construcción de los sujetos. Es de concebir las infancias y las adolescencias con un enfoque de derechos, este requiere una perspectiva de interseccionalidad que permita considerar las articulaciones de los aspectos del desarrollo que hacen a la singularidad de cada niño, niña o adolescente —su identidad de género, su edad, su origen socioeconómico, cultural, étnico, religioso; por ello, la educación se entiende como un proceso de transmisión, sin embargo, este también debe ser un espacio para aprehender, pero ese que se escribe con H, para aferrarse al conocimiento y ponerlo al servicio de la sociedad, por ello, aquí hay una intención clara, que promueve espacios de reflexión y análisis alrededor de la educación infantil”<sup>8</sup>.*

Por lo anterior, consideramos las siguientes apreciaciones para complementar y motivar acciones más integrales frente a las dinámicas de construcción social.

ODS	Meta de producto	Línea base	Indicador de producto	Responsable
16	Realizar un estudio, que permita el análisis riguroso de los centros de educación en primera infancia.	5	Edificaciones de atención a la primera infancia dotadas (410200600)	Secretaría de desarrollo social

<sup>8</sup> Texto Conversatorio Primera Infancia con Enfoque de Género, una apuesta por la construcción de la no violencia. UDES, 2024. Profesora JUDITH GUALDRON. Licenciatura en Educación Infantil.

16	Potenciar la casa BÚHO como un escenario educativo y de cuidado de la primera infancia, con ello, motivar una propuesta educativa, con profesionales en primera infancia y estructura pedagógica.	27.311	Niños,niñas, adolescentes y jóvenes atendidos en los serviciosde restablecimiento en la administraciónde justicia. (410203800)	Secretaría de desarrollo social
16	Formular e implementar una (1) estrategia de fortalecimiento en la educación en primera infancia en Bucaramanga, en busca de la inclusión progresiva al sistema de educativo.	27.311	Niños,niñas, adolescentes y jóvenes atendidos en los serviciosde restablecimiento en la administraciónde justicia. (410203800)	Secretaría de desarrollo social
16	Realizar un ejercicio barrial y comunitario de atención y educación en primera infancia, para trabajar procesos de reconstrucción familiar y atención emocional en las familias y las y los niños de Bucaramanga.	10	Campañasde promoción realizadas (410204600)	Secretaría de desarrollo social
16	Formular e implementar una (1) estrategia de fortalecimiento de lasmadres comunitarias y cuidadoras, esta puede estar relacionada con las Universidades, motivando acciones para formar en educación en primera infancia.	0	Niños,niñas, adolescentes y jóvenes beneficiados (410205200)	Secretaría dedesarrollo social
16	Motivar acciones educativas con enfoque familiar, a modo de escuelas de familia, que motiven acciones enriquecedoras para la crianza adecuada.	65000	Niños,niñas, adolescentes y jóvenes beneficiados (410205200)	Secretaría dedesarrollo social
16	Fortalecer acciones integrales de atención a l violencia intrafamiliar en los barrios y comunas de la ciudad de Bucaramanga, motivando ambientes sanos para el disfrute y el desarrollo de las niñas, niños y adolescentes.	4	Campañasde promoción realizadas (410204600)	Secretaría dedesarrollo social

- Así mismo, se hace necesaria la construcción de nueva infraestructura para la atención en primera infancia, desde un enfoque educativo y del cuidado, distribuidos por la ciudad, con la posibilidad de ampliar la atención familiar para la mayor parte de la población Bumanguesa.

**Programa:** Desarrollo integral de la primera infancia a la juventud, y fortalecimiento de las capacidades de las familias de niñas, niños y adolescentes

ODS	Meta de Producto	Línea Base	Indicador de producto	Responsable
10	Capacitar a 900 jóvenes en el sector urbano y 100 jóvenes en el sector rural en el desarrollo de habilidades para la vida y diseño de Proyecto de vida laboral	0	Personas capacitadas (410204500)	INDERBU

ODS	Meta de Producto	Línea Base	Indicador de producto	Responsable
16	Dotar 04 centros de atención a la primera infancia en el Sector Urbano y 01 centro en el Sector Rural	5	Edificaciones de atención a la primera infancia dotadas (410200600)	Secretaria de Desarrollo Social
16	Beneficiar a 70.000 NNA del Sector Urbano y Rural con espacios de participación artística, lúdicas cultural, de Recreación	65.000	Niños, niñas, adolescentes y jóvenes beneficiados (410205200)	

**b. Mujer**

En el tema de Mujer, se tiene como propósito “Fortalecer los lazos de colaboración y cooperación entre los diversos agentes públicos, privados y de la sociedad civil, con el fin de impulsar el desarrollo integral y armónico de la población, asegurando el acceso equitativo a la educación, salud, protección social, deporte y recreación, cultura y la garantía inclusión social para todas las personas, buscando construir un municipio cohesionado, inclusivo y participativo, donde se promueva el bienestar y la calidad de vida”.

En el marco de esta línea estratégica, se han propuesto programas en los sectores de: a) Educación; b) Salud y Protección Social; c) Deporte y Recreación; d) Cultura y e) Inclusión Social y Reconciliación. Particularmente, los asuntos de mujeres y equidad de géneros se incluyeron dentro del sector Inclusión Social y Reconciliación cuyo objetivo es “Garantizar la igualdad de oportunidades, el respeto a la diversidad y el pleno ejercicio de los derechos de cada uno de los grupos poblacionales del municipio de Bucaramanga, promoviendo la inclusión social, el cierre de brechas, la generación de espacios de atención y brindando a las personas vulnerables herramientas que les permitan superar las limitaciones con el fin de que tengan las mismas oportunidades para alcanzar una vida digna y plena

**Focalización**

Las diversas expresiones organizativas del movimiento social de mujeres han construido de manera participativa una Agenda por los Derechos de las Mujeres de Bucaramanga 2024-2027 que incorpora una visión de ciudad en la que se garanticen los derechos de las mujeres y la equidad entre los

géneros. Siendo así, esta Agenda se ha estructurado a partir de tres ejes estratégicos: a) Vida libre de Violencias; b) Mujeres libres y autónomas; y c) Mujeres y Desarrollo, los cuales surgen a partir de un análisis de contexto que da cuenta de la realidad de las mujeres y a partir de ello, propone una serie de metas de producto que se espera sean incorporadas en la visión de desarrollo de Bucaramanga, acorde con recomendaciones y lineamientos a nivel nacional para la planificación del desarrollo con enfoque de género y desde la perspectiva de las mujeres.

Bajo estos lineamientos y una vez realizado un análisis del documento borrador del Plan de Desarrollo municipal “Bucaramanga avanza segura” 2024-2027, estructurado a partir de cinco líneas estratégicas: a) Territorio que integra; b) Territorio que progresa; c) Territorio Sostenible; d) Territorio que genera valor; e) Territorio Seguro, se presenta a continuación unas recomendaciones con el propósito que sean incluidas en los ajustes al plan de desarrollo acorde a la fase participativa y de revisión en la que encuentra, para que efectivamente además de que se acojan los lineamientos nacionales, se avance en la garantía de los derechos de las mujeres y la equidad de géneros en el municipio de Bucaramanga.

**Retos para la garantía de los derechos de las mujeres del municipio de Bucaramanga -Agenda de las Mujeres**

Con base en los diferentes encuentros realizados con integrantes de las diversas expresiones organizativas del movimiento social de mujeres del municipio durante el último trimestre de 2023 y primer trimestre de 2024 e informes de gestión, se identifican a continuación algunos de los retos de la administración municipal para la vigencia 2024-2027:

Eje de la política pública	Reto
<p><b>Fortalecimiento institucional para el bienestar de las mujeres y la igualdad de géneros</b></p>	<ul style="list-style-type: none"> <li>● Fortalecimiento de las capacidades de los equipos técnicos y de funcionarios/as que tienen dentro de sus competencias el diseño e implementación de políticas, planes y programas, para que en la gestión pública incorporen los principios y los enfoques de la Política Pública para el disfrute de la ciudad, derecho a una vida libre de violencias e igualdad de oportunidades para las mujeres en Bucaramanga 2021-2031.</li> <li>● Fortalecimiento de los espacios de articulación con las diferentes expresiones organizativas del movimiento social de mujeres de Bucaramanga y con ello, de las garantías para el funcionamiento del Consejo Consultivo de Mujeres como mecanismo articulación en el marco de la Política Pública para el disfrute de la ciudad, derecho a una vida libre de violencias e igualdad de oportunidades para las mujeres en Bucaramanga 2021-2031</li> <li>● Garantía de seguimiento a la implementación de los siete (7) ejes, líneas estratégicas y acciones del Plan de Igualdad de Oportunidades 2021-2031 – Priorización de acciones para la vigencia 2024-2027 y análisis de indicadores.</li> <li>● Creación de Secretaría de Mujeres y Equidad de Géneros de Bucaramanga</li> <li>● Mantenimiento y fortalecimiento del Comité articulador para el abordaje integral de las Violencias por razones de sexo o género del municipio de Bucaramanga.</li> <li>● Garantía de funcionamiento del Centro Integral de la Mujer del barrio Álvarez y de la creación de espacios de atención en la zona norte y sur del municipio.</li> </ul>
<p><b>Eje: Fortalecimiento de la autonomía económica de las mujeres</b></p>	<ul style="list-style-type: none"> <li>● Implementación de acciones afirmativas y estrategias intersectoriales para el desarrollo de capacidades en uso y apropiación de tecnologías de la información y la comunicación en niñas y mujeres, atendiendo a su diversidad étnica, funcional y de ciclo de vida.</li> </ul>

<p>Línea: Derecho a la educación: Primer paso para la autonomía de las mujeres:</p>	<ul style="list-style-type: none"> <li>• Acompañamiento técnico para el avance en el diseño de planes de estudio con perspectiva de género como un indicador de calidad de los establecimientos educativos de primaria y secundaria.</li> <li>• Implementación de un plan anual de capacitación a educadores/as y comunidad académica de instituciones educativas urbanas y rurales sobre enfoque de género y derechos de las mujeres.</li> <li>• Diseño e implementación de una ruta municipal de atención a casos de violencias basadas en género en el entorno escolar.</li> <li>• Diseño e implementación de un sistema de estímulo económico y/o becas para la promoción de la educación superior de las mujeres.</li> </ul>
<p><b>Eje: Fortalecimiento de la autonomía económica de las mujeres</b></p> <p>Línea: Desarrollo y autonomía económica: trabajo, emprendimiento e ingresos justos</p> <p>Línea: Reconocimiento y valoración de la economía del cuidado</p>	<ul style="list-style-type: none"> <li>• Diseño e implementación del sistema de cuidado de Bucaramanga para el reconocimiento del trabajo de cuidado no remunerado y su redistribución.</li> <li>• Creación y fomento de mecanismos con enfoque diferencial y territorial de acceso a servicios, recursos financieros, capacitación y propiedad de activos para que las mujeres gocen de autonomía económica y empoderamiento productivo.</li> <li>• Garantía de acompañamiento y fortalecimiento de empresas de titularidad femenina para que expandan su operación, aumenten sus ventas o generen empleos</li> <li>• Implementación de estrategias de empleabilidad y procesos de contratación transparentes con énfasis en primer empleo para mujeres diversas en condiciones de igualdad.</li> <li>• Asesoría técnica a las empresas ubicadas en el municipio para que implementen políticas o estrategias de equidad de género.</li> </ul>
<p><b>Eje: Bienestar integral de las mujeres</b></p> <p>Línea: Salud integral para las mujeres</p>	<ul style="list-style-type: none"> <li>• Implementación de los protocolos de promoción, prevención y atención para la garantía de los derechos sexuales y derechos reproductivos de mujeres en distintas etapas del ciclo vital.</li> <li>• Promoción de la educación sexual y reproductiva integral con enfoque de derechos e interseccional para niñas, mujeres jóvenes, adolescentes, padres, madres y/o cuidadores de instituciones educativas rurales y urbanas del municipio.</li> <li>• Acompañamiento y fortalecimiento de capacidades de las instituciones prestadoras de salud en relación con la apropiación y cumplimiento de los protocolos de atención integral en salud sexual y reproductiva.</li> </ul>
<p><b>Bucaramanga ciudad libre de violencias y discriminación hacia las mujeres</b></p>	<ul style="list-style-type: none"> <li>• Creación e implementación de una ruta de atención integral e interdisciplinaria dirigida a familiares de víctimas de feminicidio desde los enfoques interseccional, diferencial y de género, la cual garantice la participación de las mujeres en todo su proceso de formulación aplicación y seguimiento.</li> <li>• Formación conceptual, metodológica y técnica con perspectiva de género a funcionarios/as de instancias responsables de aplicar políticas de atención, sanción y eliminación de violencias de género en el interés que sean conscientes de la importancia de su rol para evitar la revictimización de las mujeres víctimas de violencias basadas en género (VBG) y erradicar imaginarios que reproducen violencias en las prácticas institucionales.</li> <li>• Garantía de una Casa Refugio para mujeres víctimas de violencia basada en género VBG de acuerdo con lo establecido en la ley 1257 de 2008 y sus decretos reglamentarios. Espacios de refugio con funcionamiento permanente y asignación presupuestal y operado por organizaciones idóneas.</li> <li>• Implementación de estrategias de sensibilización dirigidas a niños, niñas y adolescentes frente a la prevención de Violencias Basadas en Género y la promoción de masculinidades no violentas.</li> </ul>



	<ul style="list-style-type: none"> <li>● Garantía de atención frente a posibles casos de explotación sexual y trata de personas (identificación, registro y atención) y de funcionamiento de Comité de atención a víctimas de trata de personas</li> </ul>
<p><b>Mujeres y construcción de paz territorial</b></p>	<ul style="list-style-type: none"> <li>● Elaboración de línea base y apoyo a iniciativas de organizaciones y grupos de mujeres que trabajan en temas de construcción de paz y memoria histórica en el municipio de Bucaramanga.</li> <li>● Acompañamiento a la implementación de cátedras de paz y escuelas de padres, madres y/o cuidadores las cuales incorporen el enfoque territorial y la perspectiva de género y se orienten a la promoción de imaginarios y prácticas que reconozcan la importancia del diálogo y los derechos humanos como valores para la convivencia familiar y social.</li> <li>● Acompañamiento continuo a unidades productivas e individuales de mujeres víctimas del conflicto armado o en procesos de reincorporación en zonas urbanas y rurales del municipio.</li> <li>● Garantía desde el Intégrate de una respuesta humanitaria rápida, oportuna y con enfoque de género a mujeres en situación migratoria que se establecen en Bucaramanga, garantizando el acceso a sus derechos humanos fundamentales.</li> </ul>
<p><b>Participación social, comunitaria y organizativa de las mujeres</b></p>	<ul style="list-style-type: none"> <li>● Garantía de las condiciones para la constante participación social y la incidencia política de las diferentes expresiones organizativas del movimiento social de mujeres como actoras claves en la toma de decisiones desde un enfoque de lucha contra la corrupción.</li> <li>● Garantía de condiciones de seguridad de mujeres lideresas a través de medidas de prevención, mejoramiento del espacio público y una ruta integral de protección que les permita ejercer el liderazgo comunitario sin violencias.</li> <li>● Fortalecimiento de las redes, organizaciones y colectivos sociales de mujeres, favoreciendo el intercambio de experiencias y la implementación de acciones colectivas a favor de la igualdad y la incidencia en políticas públicas.</li> <li>● Formación a mujeres interesadas en participar en procesos político-electorales a través de la implementación de escuelas de liderazgo.</li> </ul>
<p><b>Hábitat y disfrute de la ciudad</b></p>	<ul style="list-style-type: none"> <li>● Definición de acciones interinstitucionales que potencien la titularidad femenina de predios urbanos y rurales en condiciones favorables de habitabilidad desde los enfoques de género, diferencial e interseccional.</li> <li>● Mejoramiento de condiciones de seguridad para las mujeres y población sexualmente diversa en espacios y transporte públicos.</li> <li>● Incorporación de la perspectiva de género, el enfoque territorial y principio de equidad en los planes, programas y proyectos de mejoramiento de vivienda con condiciones de acceso a agua potable, saneamiento básico, manejo de residuos y electricidad</li> </ul>
<p><b>Hábitat y disfrute de ciudad</b></p>	<ul style="list-style-type: none"> <li>● Promoción de estrategias de comunicación social con enfoque de género que disminuyan la revictimización de mujeres víctimas de VBG y feminicidio y favorezcan la transformación de imaginarios sexistas y violentos.</li> <li>● Desarrollo de procesos de formación y sensibilización con enfoque de género que promuevan la participación de mujeres deportistas en escenarios de toma de decisiones en organismos deportivos.</li> <li>● Implementación de campañas edu-comunicativas que contribuyan a la disminución de la discriminación basada en género.</li> <li>● Promoción de modelos de formación con enfoque de género y diversidad sexual para medios de comunicación y estudiantes de periodismo y comunicación social.</li> </ul>

	<ul style="list-style-type: none"> <li>Promoción de espacios y estrategias de arte y deporte que contribuyan al desarrollo identitario de mujeres diversas, la eliminación de las violencias y la consolidación de sus proyectos de vida.</li> </ul>
--	--

### Revisión del documento borrador Plan de Desarrollo “Bucaramanga avanza segura” 2024-2027

A continuación, se relacionan las metas identificadas que de manera particular incorporan los asuntos de Mujeres y Equidad de Géneros:

Programa	Meta de producto	Línea de base	Indicador de producto	Responsable
<b>Salud pública</b>	Atender a 3.500 mujeres con campañas de gestión en temas de trastornos mentales	871	Mujeres atendidas con campañas de gestión en temas de trastornos mentales 190502203	Secretaría de Salud y Ambiente
<b>Mujer y Equidad de Géneros</b>	Garantizar la atención a 800 las niñas, adolescentes y mujeres desde el componente psicosocial, jurídico y vocacional en el marco de la oferta institucional del Centro Integral de la mujer.	600	Número de beneficiarios potenciales para quienes se gestiona la oferta social (410305200)	Secretaría de desarrollo social
	Brindar a 600 mujeres de la zona rural y urbana del municipio de Bucaramanga formación en liderazgo, política y derechos humanos, que permita el incremento de la participación en instancias de representación.	0	Estrategias de promoción de la garantía de derechos implementadas (450203800)	Secretaría de desarrollo social
	Formular e implementar una (1) estrategia para la prevención y atención de los casos de mujeres víctimas de violencia en el municipio de Bucaramanga.	1	Estrategias de promoción de la garantía de derechos implementadas. (450203800)	Secretaría de desarrollo social
	Actualizar e implementar la política pública de mujer y equidad de género del municipio de Bucaramanga.	1	Documentos de planeación realizados (410306700)	Secretaría de desarrollo social
	Potenciar la red de mujeres emprendedoras BGA	1	Estrategias de promoción de la garantía de derechos implementadas (450203800)	Secretaría de desarrollo social

Programa Transversales	Disponer de un (1) espacio tipo refugio para mujeres y población OSIGD junto con sus hijas o hijos víctimas de violencia en Bucaramanga	0	Oficinas para la atención y orientación ciudadana dotadas (450201500)	Secretaría de desarrollo social
	Mantener el servicio exequial al 100% de las personas mayores, población en habitanza en calle, mujeres, población OSIGD, niños, niñas y adolescentes fallecidos en condición de pobreza y vulnerabilidad.	100%	Beneficiarios potenciales para quienes se gestiona la oferta social (410305200)	Secretaría de desarrollo social

**Análisis y recomendaciones frente al documento preliminar del Plan de Desarrollo Municipal “Bucaramanga avanza segura”**

A continuación, se presentan el análisis y recomendaciones al Plan de Desarrollo “Bucaramanga avanza segura”, una vez realizada la lectura a su documento preliminar:

- a. La propuesta preliminar del plan de desarrollo en su fase diagnóstica incorpora un análisis de la situación de las mujeres a partir de algunas dimensiones como son: prevención de violencias basadas en género; derecho a la educación; dimensión salud mental y salud sexual y reproductiva; derecho a la educación, la cultura y el deporte; derecho a la vivienda y disfrute de ciudad; dimensión autonomía económica de las mujeres y población diversa y asuntos de migración. Esta información se encuentra entre las páginas 119 y 128 del documento.
- b. Este diagnóstico además de identificar unos problemas, causas y efectos propone líneas de trabajo que de acuerdo con una perspectiva de planeación deberían incorporarse en la fase estratégica del plan de desarrollo, no obstante, al revisar el programa de Mujeres y Equidad de Géneros propuesto por la administración municipal para la vigencia 2024-2027, se evidencia que un número significativo de las acciones allí propuestas para contrarrestar los resultados del diagnóstico, no se incorporaron al programa, situación que genera preocupación, toda vez que si no se incluyen dentro del Plan Desarrollo su nivel de cumplimiento no se garantizará. Se describen textualmente como aparecen en el documento:
  - o “Cumplir los lineamientos de la Política Pública de Mujer y Equidad de Género de Bucaramanga”
  - o “Descentralizar y ampliar los servicios del Centro Integral de la Mujer”
  - o “Garantizar distribución de los cargos de dirección y funcionamiento de la Alcaldía bajo el criterio de igualdad y equidad género”.
  - o “Apoyo integral y acciones efectivas mujeres en riesgo de ser víctimas de feminicidio”
  - o “Centro de escucha para la mujer”
  - o “Secretaría de la mujer”
  - o “Fortalecimiento de espacios y medios de comunicación para el eficaz conocimiento en atención y defensa de derechos sexuales y reproductivos de mujeres, hombres y comunidad LGTBQ+ en Bucaramanga”

- “No existen acciones efectivas que den respuesta a las mujeres cuidadoras de personas con discapacidad en Bucaramanga”
- c. Asimismo, aun cuando se crea la meta de producto “Potenciar la Red de Mujeres Emprendedoras”, no es tan claro si con esta se garantizan las siguientes acciones propuestas en la fase diagnóstica del Plan de Desarrollo: “Capacitar en competencias para el desarrollo de procesos de emprendimiento de mujeres”; Realizar feria. - “Mujer bonita, mujer emprendedora” para la muestra y el intercambio de las ideas de negocio”; Fomentar la vinculación laboral de la mujer bumanguesa y mujeres diversas”; Apoyar formación para el trabajo de las mujeres en Bucaramanga”; “Implementar Huertas Productivas en el sector rural de Bucaramanga”

1. Respecto de la meta “Brindar a 600 mujeres de la zona rural y urbana del municipio de Bucaramanga formación en liderazgo, política y derechos humanos, que permita el incremento de la participación en instancias de representación” se establece como línea de base 0. Ante ello, se recomienda revisar los informes de gestión de la administración municipal 2020-2023 debido a que durante esta vigencia la administración municipal implementó la escuela de liderazgo y participación política de las mujeres con cobertura en zona rural y urbana.

2. En relación con la meta “Actualizar e implementar la política pública de mujer y equidad de género del municipio de Bucaramanga” se recomienda que sólo se establezca lo concerniente al termino implementar, toda vez que a través de acuerdo municipal 037 de 2 de diciembre de 2021 se adoptó la Política Pública para el disfrute de la ciudad, derecho a una vida libre de violencias e igualdad de oportunidades para las mujeres en Bucaramanga 2021-2031, cuyo objetivo es:

“Promover la autonomía y disfrute de ciudad por parte de las mujeres en Bucaramanga, a partir de la garantía plena de derechos, la participación social, comunitaria, política y económica, la igualdad de oportunidades y la transformación sociocultural para la superación de las violencias basadas en género y brechas sociales, contenidos en el documento Anexo que hace parte integral del presente Acuerdo municipal”

Lo anterior debido a que esta política pública tiene vigencia hasta 2031 y sólo lleva 2 años de implementación. Con ello, no se justifica que la administración municipal tenga que destinar recursos humanos, técnicos y económicos para actualizar una política pública que por el contrario requiere de contar con los mecanismos para su implementación y seguimiento.

3. Dentro de las metas de bienestar del sector de inclusión social y reconciliación, se incorpora la relacionada con “Mantener el porcentaje de 7.3 de desempleo femenino, representado en 7.1 puntos por debajo del promedio nacional”, la cual estará a cargo de la secretaría de Desarrollo Social. No obstante, dentro del programa de Mujer y Equidad de géneros y dentro de todos los apartados del plan de desarrollo sólo se establece una meta relacionada con lo productivo y no se percibe una específica orientada al fomento de la empleabilidad femenina, la cual se constituya en una responsabilidad no sólo de Desarrollo Social, sino también de Imebu.

4. Respecto de la meta de producto “Garantizar el acceso a 1.000 estudiantes del municipio de Bucaramanga a programas de educación superior de nivel profesional, tecnológico y técnico” se recomienda que se incorporen los enfoques de género; diferencial, étnico- cultural e interseccional y se consoliden unos criterios de focalización.
5. Se recomienda incluir además las siguientes metas de producto dentro del Plan de Desarrollo 2024\_2027 las cuales hacen parte de un ejercicio minucioso de análisis de contexto por parte de las organizaciones de mujeres:

Meta de producto Plan de Desarrollo	Indicador de producto	Línea de base	Meta 2027
Garantizar la realización de las sesiones del Consejo Consultivo de Mujeres y su fortalecimiento, como instancia de interlocución de las diferentes expresiones organizativas del Movimiento Social con la administración municipal en el marco de la Política Pública para el disfrute de la ciudad, derecho a una vida libre de violencias e igualdad de oportunidades para las mujeres en Bucaramanga 2021-2031	Número de sesiones del Consejo Consultivo de Mujeres realizadas y de acciones de fortalecimiento	8	16
Crear la Secretaría de Mujeres y Equidad de Géneros de Bucaramanga	Número de secretaría de Mujeres y Equidad de Géneros de Bucaramanga creadas	0	1
Mantener y fortalecer el Comité articulador para el abordaje integral de las Violencias por razones de sexo o género del municipio de Bucaramanga.	Número de Comités funcionando y fortalecidos	1	1
Crear dos espacios de atención para las mujeres en la zona norte y sur del municipio de Bucaramanga	Número de espacios creados para la atención de las mujeres en la zona norte y sur del municipio de Bucaramanga	0	2
Diseñar e implementar un sistema de cuidado de Bucaramanga en el que se reconozca el trabajo de cuidado no remunerado y su redistribución.	Número de sistemas del cuidado diseñados e implementados	0	1
Formular e implementar una estrategia con enfoque diferencial y territorial para el acceso de mujeres del municipio, a servicios, recursos financieros y capacitación que estén	Número de estrategias formuladas e implementadas	0	1

orientados al goce de su autonomía económica y empoderamiento productivo			
Brindar acompañamiento y fortalecimiento a empresas de titularidad femenina para que expandan su operación, aumenten sus ventas o generen empleos	Número de empresas de titularidad femenina que reciben acompañamiento y fortalecimiento para la expansión de su operación, el aumento de sus ventas y la generación de empleos	0	20
Implementar una estrategia para el fomento de la empleabilidad y de procesos de contratación transparentes con énfasis en primer empleo para mujeres diversas en condiciones de igualdad	Número de estrategias implementadas	0	1
Garantizar asistencia técnica y apoyo económico para el emprendimiento y/o fortalecimiento de proyectos productivos de mujeres del municipio que contribuyan con su autonomía económica y/o laboral, estableciendo para ello unos criterios de priorización y focalización e incorporación de enfoque poblacional, diferencial e interseccional.	Número de mujeres con asistencia técnica y apoyo económico para el emprendimiento y/o fortalecimiento de sus proyectos productivos	0	1000
Mantener la estrategia "Menstrualmente dignas", a través de la caracterización y entrega anual de kits de higiene menstrual a adolescentes y mujeres de sectores poblaciones vulnerables priorizados.	Número de estrategias "Menstrualmente dignas", mantenidas a través de la caracterización y entrega anual de kits de higiene menstrual a adolescentes y mujeres de sectores poblaciones vulnerables priorizados.	1	1
Diseñar e implementar una ruta de atención integral e interdisciplinaria dirigida a familiares de víctimas de feminicidio desde los enfoques interseccional, diferencial y de género, con la participación de las mujeres en todo su proceso de formulación, aplicación y seguimiento.	Número de rutas diseñadas e implementadas para la atención integral e interdisciplinaria dirigida a familiares de víctimas de feminicidio desde los enfoques interseccional, diferencial y de género.	0	1
Brindar apoyo técnico y financiero a acciones colectivas promovidas por las organizaciones, plataformas y colectivos de mujeres favor de la igualdad de géneros, el fomento de la participación y liderazgos de las mujeres.	Número organizaciones, plataformas y colectivos de mujeres que reciben apoyo técnico y financiero para la implementación de acciones a favor de la igualdad de géneros, el fomento de la participación y liderazgos de las mujeres.	0	16



Diseñar e implementar una estrategia interinstitucional orientada a potenciar la titularidad femenina de predios urbanos y rurales en condiciones favorables de habitabilidad desde los enfoques de género, diferencial e interseccional.	Número de estrategias diseñadas e implementadas para potenciar la titularidad femenina de predios urbanos y rurales en condiciones favorables de habitabilidad desde los enfoques de género, diferencial e interseccional	0	1
Desarrollar una estrategia anual de comunicación social con enfoque de género orientada a la transformación de imaginarios sexistas y violentos en la sociedad Bumanguesa	Número de estrategias de comunicación social con enfoque de género orientada a la transformación de imaginarios sexistas y violentos en la sociedad Bumanguesa	0	4

Observaciones de participación política de la Mujer

Problema	Oportunidad	Iniciativa
No existe incentivo de carácter logístico y económico para apoyar la participación política	<ul style="list-style-type: none"> <li>Mujeres con grandes potencialidades para ocupar los espacios.</li> <li>Existe lineamientos fortalecidos financieramente en la política pública para apoyar dichas iniciativas que deben ser articuladas con las organizaciones de las mujeres y niñas.</li> </ul>	<ul style="list-style-type: none"> <li>Construir una línea articulada con las organizaciones de mujeres y partidos políticos para plantear una mesa en busca en motivar la participación política. Coordinar las escuelas de formación política con el movimiento social</li> </ul>
Incumplimiento de ley de cuotas, en las estructuras de la administración y en los espacios políticos.	<ul style="list-style-type: none"> <li>Existencia legislativa y procedimental del tema.</li> <li>Mujeres capacitadas y habilidades para ocupar cargos y ocupar espacios.</li> </ul>	<ul style="list-style-type: none"> <li>Contrataciones del personal administrativo territorial de manera equitativa y relacionada con los temas específicos en temas de mujer relacionado con el movimiento</li> </ul>
Poca visibilizarían de los procesos organizativos de las mujeres en Santander.	<ul style="list-style-type: none"> <li>Grandes procesos y múltiples proyectos que han hechos las mujeres y colectivos.</li> <li>Existen iniciativas desde las organizaciones que enriquecen los procesos organizativos .</li> </ul>	<ul style="list-style-type: none"> <li>Fortalecer desde los equipos de comunicación y apoyo para visibilizar los distintos procesos.</li> </ul>
Existen barreras en tanto una estructura con dinámicas culturales que limitan o invisibilizan a las mujeres y niñas.	<ul style="list-style-type: none"> <li>Financieramente esta el apoyo para fortalecer espacios de formación política para las mujeres, pero debe estar articulado con el mejoramiento mujeres</li> </ul>	<ul style="list-style-type: none"> <li>Coordinar las escuelas de formación política con el movimiento social de mujeres en Santander y sus organizaciones.</li> </ul>

	de Santander y sus organizaciones	
Mínimo relacionamiento de las organizaciones colectivas y ejercicios comunes de las mujeres y las diferencias con las administraciones territoriales	<ul style="list-style-type: none"> <li>Las mujeres, el movimiento social de mujeres y sus organizaciones están dispuestas al dialogo constante para fortalecer procesos del movimiento social de mujeres de Santander.</li> </ul>	<ul style="list-style-type: none"> <li>Todos los procesos, proyectos e iniciativas deben hacerse con las organizaciones de mujeres.</li> </ul>

**c. Juventud**

Se generan diferentes discusiones de organizaciones para la defensa y reivindicación de los derechos de las juventudes en los sectores urbanos y la ruralidad, en concordancia con el plan de gobierno de Jaime Andrés Beltrán Martínez.

	Meta de producto	Propuesta Juventud	Línea base	Indicador de producto	Responsable
<b>10</b>	Capacitar 1000 jóvenes en desarrollo de habilidades para la vida y diseño de proyecto de vida laboral.	Capacitar 4000 jóvenes en desarrollo de habilidades para la vida y diseño de proyecto de vida laboral, enfocado en trabajo digno desde la cultura, el cuidado de la vida y el reconocimiento de los saberes propios del territorio rural y urbano.	0	Personas capacitadas (41020450)	INDERBU  Corresponsabilidad: Plataforma de Juventudes
	Meta de producto	Propuesta Juventud	Línea base	Indicador de producto	Responsable
<b>10</b>	Atender 8.000 jóvenes en instituciones educativas de educación media y superior en participación ciudadana y liderazgo juvenil.	Atender 12.100 jóvenes en instituciones educativas de educación media y superior en participación ciudadana y liderazgo juvenil con enfoque en estructura del estado e instituciones democráticas y nuevas ciudadanías.  Apreciación: Es importante más allá de la cifra, reconocer la garantía del derecho de toda la juventud a la participación ciudadana y el liderazgo juvenil sin distinción de la meta y línea base del plan.	2.000	Jóvenes atendidos (41020450)	INDERBU  Corresponsabilidad: Plataforma de Juventudes

CONCEPTO PLAN DE DESARROLLO "BUCARAMANGA AVANZA SEGURA" 2024-2027

<p><b>10</b></p>	<p>Realizar 8 campañas de información, educación y comunicación (IEC) dirigidas a la comunidad, para la prevención de flagelos juveniles y desarrollo de facultades de convivencia.</p>	<p>Realizar 8 campañas de información, educación y comunicación (IEC) dirigidas a la comunidad, para la prevención de flagelos juveniles y desarrollo de facultades de convivencia, a través del deporte extremo, el arte urbano gráfico y la cultura que tenga un enfoque especial en prevención de riesgos y daños en el abuso de sustancias, así mismo una campaña de relaciones públicas y comunicaciones estratégicas que permita ampliar las experiencias en la prevención de flagelos juveniles.</p>	<p>4</p>	<p>Campañas de promoción realizadas (410204600)</p>	<p>INDERBU, IMCT  Corresponsabilidad: Plataforma de Juventudes</p>
<p><b>10</b></p>	<p>Atender 500 adolescentes para la construcción de una estrategia con enfoque de paz, generando construcción del tejido social a través de encuentros deportivos que potencien las habilidades de comunicación.</p>	<p>Atender 12.100 adolescentes para la construcción de una estrategia con enfoque de paz, reconciliación y la reducción del crimen generando construcción del tejido social a través de encuentros deportivos, artísticos, pedagógicos que potencien las habilidades de comunicación y la garantía integral de los derechos de la sociedad hacia el fin del hambre, la reducción de la pobreza y el buen vivir.  Apreciación: Es importante que más allá de la meta el impacto sea general para las juventudes.</p>	<p>0</p>	<p>Adolescentes atendidos para la Construcción de Paz (410204503)</p>	<p>INDERBU  Corresponsabilidad: Plataforma de Juventudes</p>
<p><b>10</b></p>	<p>Implementar 9 acciones para el fortalecimiento de las casas de la juventud</p>	<p>Implementar 9 acciones para el fortalecimiento de las casas de la juventud con garantías de acceso a internet, con oferta deportiva, psicopedagógica, cultural, en el sector urbano y rural.  Apreciación: Se debe aumentar el presupuesto para que se amplíe la oferta más allá del INDERBU y que puedan llegar otras ofertas</p>	<p>6</p>	<p>Acciones ejecutadas en las comunidades</p>	<p>INDERBU  Corresponsabilidad: Plataforma de Juventudes</p>

		para población joven desde el sector público y privado con enfoque social.			
--	--	--	--	--	--

Si bien los anteriores aportes son importantes para la equidad y garantía de los derechos de las juventudes, creemos que se quedan cortos frente al amplio universo que compone el mundo juvenil que rodea la capital santandereana, sabiendo que es aquí donde se conglomeran la mayor cantidad de jóvenes del Departamento.

Por tal motivo, recomendamos al equipo de planeación que tenga en cuenta, además de los elementos planteados en la matriz los siguientes puntos:

- Garantías integrales para las juventudes con discapacidad, ya que se les debe vincular al arte, la cultura, el deporte, la educación, salud, la participación ciudadana y empleo.
- Programa de apoyo al fortalecimiento de la productividad de los jóvenes campesinos, así como su acceso de manera equitativa a los derechos sin discriminación alguna.
- Estrategias de acompañamiento, fortalecimiento y posicionamiento de emprendimientos para la creación de nuevas generaciones de empresarios.
- Programas, estrategias, acciones para la prevención del embarazo joven.
- Políticas, programas, estrategias de prevención de violencias basadas en género con enfoque juvenil, así como acciones para la prevención de enfermedades de transmisión sexual (ETS) con enfoque en derechos sexuales y reproductivos.
- Programas de prevención de suicidio con acompañamiento psicopedagógico e integral para las juventudes enfocándose en el cuidado de la vida.
- Garantías de acceso a empleo en la administración pública para las juventudes de manera integral en las diferentes dependencias como lo establece la Política Pública de Juventudes.
- Generar estrategias para la prevención de la estigmatización para la población LGBTIQ+ con enfoque de garantía integral de derechos en población joven.
- Estrategias para la garantía de la protesta social con enfoque en la no estigmatización y fortalecimiento de la participación ciudadana y el control social para la población joven del municipio de Bucaramanga (*Una de estas estrategias debe ir encaminada a generar un nuevo protocolo para garantizar el derecho fundamental a la protesta en el municipio, lo anterior en compañía y vinculación directa de organizaciones sociales, de derechos humanos y de juventudes*).
- Participación de los jóvenes en el consejo territorial de planeación.

**d. Adulto Mayor**

Se debe generar, en articulación con el IMEBU, un programa que permita incentivar la contratación de adultos mayores (alrededor de la edad de jubilación), con el fin de poder capitalizar las experiencias y conocimientos de esta población mitigando riesgos laborales, o jurídicos.

**Objetivo del Programa:**

Promover estrategias de prevención, promoción, intervención y atención que permita la reducción de desigualdad, dependencia y vulnerabilidad social de las personas mayores del municipio de Bucaramanga, para prevenir situaciones de deterioro físico y/o cognitivo en función del mejoramiento de su calidad de vida.

ODS	Meta de producto	Línea base	Indicador de producto	Responsable
3	Crear (1) un sistema de apoyo comunitario para la prevención y erradicación del maltrato y/o violencia contra las personas mayores.	0	410306000 Documentos de lineamientos técnicos elaborados)	Secretaría de desarrollo social
3	Mantener en funcionamiento los 3 centros vida municipales y los espacios habilitados para la prestación de servicios.	3	Centros de día para el adulto mayor dotados (410401400)	Secretaría de desarrollo social
1, 2, 3	Beneficiar a 8.400 personas mayores con atenciones y vinculación a procesos de atención integral en salud, recreación, buen uso del tiempo libre.	7000	Adultos mayores atendidos con servicios integrales (410400800)	Secretaría de desarrollo social
1, 2, 3	Implementar una (1) estrategia para el desarrollo de habilidades productivas y alfabetización en las personas mayores que permita la redignificación del rol del adulto mayor en la sociedad.	0	Estrategias de promoción de la garantía de derechos implementadas (450203800)	Secretaría de desarrollo social
3	Mantener en 940 personas mayores la cobertura de los procesos de atención integral modalidad Centro Vida	940	Adultos mayores atendidos con servicios integrales (410400800)	Secretaría de desarrollo social
3	Aumentar a 700 la cobertura de personas mayores vinculadas a los procesos de atención integral modalidad Centro Bienestar	670	Adultos mayores atendidos con servicios integrales (410400800)	Secretaría de desarrollo social

**Propuesta:**

ODS	Meta de Producto	Línea Base	Indicador de producto	Responsable
-----	------------------	------------	-----------------------	-------------

1,2,3	Beneficiar a 8.400 personas mayores del Sector Urbano y Rural, con atenciones y vinculación a procesos de atención integral en salud, recreación, buen uso del tiempo libre	7000	Adultos mayores atendidos con servicios integrales (410400800)	Secretaria de Desarrollo Social
-------	---	------	--	---------------------------------

- Garantizar un espacio transitorio para cincuenta (50) Personas Mayores en estados de abandono social y con limitaciones mentales y físicas, reportados por policías y hospitales (personas que no cumplen criterios de habitanza en calle).
- Implementar el funcionamiento de un (1) centro vida municipal en la zona sur, y los espacios habilitados para la prestación de servicios.
- Garantizar a 12.000 familias con personas mayores y que se encuentren en extrema vulnerabilidad socioeconómica, el beneficio de una canasta básica alimentaria.
- Programa: Persona mayor.
- Teniendo en cuenta que Colombia tiene una población del 47% adultos mayores y el 4% de ancianos, vemos un panorama bastante difícil para las EPS, IPS. ARP. SISBEN.
- (Al parecer no encontramos a los ancianos en el sistema).
- Pues no están preparados para atender el volumen de pacientes.
- No se tiene la capacidad locativa instalada las instalaciones adecuadas.
- A los adultos mayores los acompañan 14 enfermedades crónicas que no todas se desarrollan al tiempo, pero si son de cuidado.
- Cardíacas, Pulmonares, Óseas.
- Construcción del centro de bienestar adulto mayor que abarque la atención a la población de la comuna 10 y 11. Teniendo en cuenta que hay más de 20 grupos de adultos mayores en estas 2 comunas el sector del lote para este centro vida seria en el barrio Toledo plata.
- Centro Comunitario, Ágora y Centro Vida para adultos mayores en Terrazas

**e. Población con Orientaciones Sexuales e Identidades de Género Diversas (OSIGD).**

Problemas	Descripción
La comunidad LGBTIQ+ en Bucaramanga, se encuentra en condición de <u>vulnerabilidad principalmente por actos de discriminación</u> debido a la orientación sexual o identidad de género, así como falta de garantías frente a la dignidad humana	Población LGBTIQ+ En la ciudad de Bucaramanga de acuerdo con la última encuesta de percepción ciudadana en una "solo el 28% manifiesta que siente respeto hacia la población LGBTIQ+, es decir, un 72% de la población entrevistada admite el trato desigual hacia esta minoría"

**Propuesta de solución**

Alternativa de solución	Programas	Objetivo
Integración y garantía de	Bucaramanga ciudad diversa,	<ul style="list-style-type: none"> <li>• Desarrollar campañas de sensibilización y concientización sobre los derechos y la diversidad sexual y de género,</li> </ul>



<p>derechos para población LGTBIQ+</p>	<p>incluyente e igualitaria.</p>	<p>dirigidas a la comunidad en general, incluyendo instituciones educativas, medios de comunicación y la sociedad civil.</p> <ul style="list-style-type: none"> <li>• Establecer mecanismos de denuncia y protección contra la discriminación y la violencia hacia la población LGTBIQ+, garantizando su acceso a la justicia y la reparación integral.</li> <li>• Promover la inclusión laboral de la población LGTBIQ+ a través de programas de capacitación, formación y acceso a oportunidades laborales, incentivando la contratación inclusiva en el sector público y privado.</li> <li>• Fomentar el emprendimiento y el acceso a microcréditos y programas de apoyo económico para la población LGTBIQ+, fortalecer su autonomía económica y reducir las barreras de discriminación en el ámbito laboral.</li> <li>• Promover la participación activa de la población LGTBIQ+ en espacios políticos y de toma de decisiones, asegurando su representación y voz en las instituciones públicas y organizaciones sociales.</li> </ul>
--	----------------------------------	---

Comprometerse a implementar la política pública aprobada mediante el Acuerdo municipal 028 de 2022, para ello, se determinan las siguientes propuestas:

- Fortalecer la caracterización poblacional y actualizar un diagnóstico situacional para conocer las necesidades y potencialidades de la población LGTBIQ+.
- Plan estratégico para la implementación de la Política Pública LGTBIQ+, con énfasis en educación, formación y empleo.
- Impulsar la creación de un espacio para la Diversidad Sexual y de Género de Bucaramanga (Fase 1) en donde se concentre la mayor parte de la oferta institucional.
- Mejorar la ruta de atención integral en salud y acceso a derechos para la población LGTBIQ+. Asegurarse de capacitar al personal de salud, crear espacios seguros y libres de discriminación, ofrecer servicios de salud integrales y desarrollar protocolos de atención inclusivos.
- Implementar entornos escolares libres de violencia para la vida, la convivencia, la seguridad y el desarrollo biopsicosocial de niños, niñas y adolescentes, con acciones que brinden un ambiente protector para su adecuado desarrollo.

**f. Población en Condición de discapacidad**

	Meta de producto	Línea base	Indicador de producto	Responsable
--	------------------	------------	-----------------------	-------------

3	Garantizar a 1200 niños, niñas, adolescentes, jóvenes y adultos con discapacidad del sector urbano y rural en extrema vulnerabilidad, atención integral en procesos de habilitación y rehabilitación.	1000	Personas con discapacidad atendidas con servicios integrales. (410402000)	Secretaría de desarrollo social
10	Beneficiar a 550 personas con discapacidad auditiva, física, visual, intelectual y múltiple con ayudas técnicas, tecnológicas e informáticas.	347	Personas con discapacidad atendidas con servicios integrales (410402000)	Secretaría de desarrollo social
10	Garantizar a 480 personas con discapacidad entre 18 y 56 años los hábitos de vida diaria, desarrollo humano, orientación ocupacional y proyecto de vida.	360	Personas con discapacidad atendidas con servicios integrales (410402000)	Secretaría de desarrollo social

10	Diseñar e implementar (1) una estrategia de promoción de derechos de las personas con discapacidad y sus familias dentro de la sociedad.	0	Personas con discapacidad atendidas con servicios integrales (410402000)	Secretaría de Desarrollo Social
3	Disponer de un (1) espacio de atención integral a personas con discapacidad.	0	Centros de atención integral para personas con discapacidad dotados (410404200)	Secretaría de desarrollo social.

- Garantizar a 1500 niños, niñas, adolescentes, jóvenes y adultos con discapacidad del sector urbano y rural en extrema vulnerabilidad, atención integral en procesos de habilitación y rehabilitación.
- Garantizar a 8.000 familias cuidadoras en extrema vulnerabilidad socioeconómica de personas con discapacidad, el beneficio de una canasta básica alimentaria.
- Disponer de tres (3) espacios de atención integral a personas con discapacidad.
- Apoyar con el 100% el servicio exequial a personas con discapacidad del municipio de Bucaramanga, según estudio socioeconómico previo.

**i. Migrantes**

Teniendo en cuenta que a Bucaramanga sigue llegando población migrante venezolana, la cual desde las últimas disposiciones de migración Colombia en 2022 ya no han podido regularizarse sólo aquellas que ingresan por un punto de migración con su pasaporte o los niños y jóvenes que se encuentren

estudiando, lo que no les permite acceder de manera completa a los servicios de salud, sólo a las atenciones de urgencia.

La salud como derecho fundamental de todas las personas que habitan el territorio colombiano debe incluir el acceso a los servicios de manera continua, oportuna, pertinente y segura. La ley 715 de 2001 dicta las competencias de la entidad territorial municipal en salud, dentro de las cuales están: Gestionar y supervisar el acceso a la prestación de los servicios de salud para la población de su jurisdicción e Identificar a la población pobre y vulnerable en su jurisdicción y seleccionar a los beneficiarios del Régimen Subsidiado, atendiendo las disposiciones que regulan la materia. Las personas migrantes venezolanas con estatus irregular acuden al servicio de urgencias en el cual de acuerdo con su patología deben continuar procesos de atención ambulatoria, sin embargo, al no contar con la afiliación al SGSSS por su estatus migratorio, no pueden acceder a servicios de apoyo diagnóstico, quirúrgicos, especialistas, terapias, quimioterapias, diálisis, entre otros, que le permitan obtener una mejor calidad de vida y recuperación de sus patologías.

Las personas migrantes venezolanas con estatus irregular acuden al servicio de urgencias en el cual de acuerdo con su patología deben continuar procesos de atención ambulatoria, sin embargo, al no contar con la afiliación al SGSSS por su estatus migratorio, no pueden acceder a servicios de apoyo diagnóstico, quirúrgicos, especialistas, terapias, quimioterapias, diálisis, entre otros, que le permitan obtener una mejor calidad de vida y recuperación de sus patologías.

**PROGRAMA: Migración Regular, Segura, Ordenada y Humana.**

**Objetivo del Programa:**

Promover la integración socioeconómica y cultural de la población migrante, colombiana retornada, refugiada y bumanguesa de acogida, a través del acceso a derechos con enfoque diferencial, con el fin de garantizar la igualdad de oportunidades.

ODS	Meta de producto	Línea base	Indicador de producto	Responsable
10	Aumentar a 25.000 beneficiarios atendidos con la oferta social	15.036 <sup>27</sup>	Beneficiarios de la oferta social atendidos (410305201)	Secretaría de desarrollo social
10	Mantener una (1) estrategia de apoyo integral que garantice la implementación de mecanismos de articulación e inclusión laboral para la población migrante, retornados y refugiados.	1 <sup>28</sup>	Estrategias realizadas (360302000)	Secretaría de desarrollo social

10	Formular e implementar una (1) estrategia de garantía de derechos en temas de cohesión social y prevención de la discriminación y la xenofobia	0	Estrategias de promoción de la garantía de derechos implementadas (450203800)	Secretaría de desarrollo social
----	--	---	---	---------------------------------

**Recomendación :**

- Articulación con cooperantes, sector privado, fundaciones, academia, entre otros con el fin de crear ofertas de servicios de salud a la población migrante venezolana no afiliada.
- Diseñar un (1) estudio de la población en situación de calle o en alto riesgo de calle de población migrante.
- Formular e implementar una (1) estrategia que garantice los derechos humanos de la población migrante que está en riesgo de calle dando prioridad para sus procesos de identidad.
- Plantear estrategias y/o programas de atención a la población migrante venezolana con estatus irregular.
- Realizar inspección y vigilancia a la IPS con el fin de evaluar el acceso efectivo de la población migrante a los servicios de salud
- Establecer campañas, jornadas de servicios, ferias de salud entre otras, donde se realice afiliación al SGSSS
- Con el fin de brindar una respuesta efectiva y adaptar la capacidad institucional para la gestión y la gobernanza migratoria, así como promover la expansión de las capacidades sociales, económicas y culturales de la Población Migrante. Se Hace necesario construir y diseñar un instrumento que promueva una política pública de migraciones la ciudad de Bucaramanga que promueva estrategias que incentiven la participación y la cohesión social entre la Población Migrante y los actores de la ciudad.

**j. Víctimas del Conflicto armado interno**

**Programa:** Atención a víctimas del conflicto armado.

**Objetivo del programa:**

Mitigar el impacto y el daño a la integridad psicológica y moral, al proyecto de vida y a la vida en relación que los hechos de violencia generaron en las víctimas del conflicto armado que se caractericen en el municipio de Bucaramanga.

ODS	Meta de producto	Línea base	Indicador de producto	Responsable
16	Formular un Plan anual de Acción Territorial - PAT	1	Documentos de planeación elaborados (450110300)	Secretaría de interior

16	Implementar Plan de Acción Territorial – PAT a través el Centro de Atención Integral de Víctimas del conflicto interno - CAIV	1	Planes de acción articulados (410106300)	Secretaría de interior
16	Entregar 1800 ayudas humanitarias y/o exequiales para la población víctima del conflicto interno armado, que cumpla con los requisitos de Ley.	571	Número de personas con ayuda humanitaria. (410102500)	Secretaría de interior
16	Realizar 4 eventos de participación de las víctimas del conflicto establecidos por la Ley en la implementación de la política pública de víctimas.	4	Eventos de participación realizados (410103800)	Secretaría de interior

**Propuesta:**

- implementar y adecuar una (1) casa museo o centro de acopio de memoria histórica con enfoque diferencial a víctimas.
- Priorizar el mantenimiento y arreglo del parque de la vida como escenario simbólico de reconciliación y no repetición de la violencia contra víctimas del conflicto armado

**PROGRAMA: ATENCIÓN A POBLACIÓN CON ENFOQUE DIFERENCIAL.**

**Objetivo del programa:**

Formular e implementar políticas y estrategias para la consolidación de grupos con enfoque diferencial en el municipio de Bucaramanga que permiten que las personas sean vistas y tratadas en su dimensión ciudadana, y por lo tanto puedan exigir de forma individual y colectiva, la garantía, el

ODS	Meta de producto	Línea base	Indicador de producto	Responsable
16	Formular e implementar un documento de planeación (política de libertad religiosa y de cultos en el municipio).	0	Documentos de planeación realizados (Política de política pública)	Secretaría de interior

ejercicio y el cumplimiento de esos derechos

			formulada e implementada) (410306700)17	
16	Impactar a 500 barristas con una estrategia para el desarrollo de habilidades productivas a la población barrista del municipio.	300	Beneficiarios potenciales para quienes se gestione la oferta social (410305200)	Secretaría de interior
16	Impactar a 200 personas reincorporadas y /o reintegradas con una estrategia para el desarrollo de habilidades productivas a la población reintegrada y/o reincorporada del municipio.	0	Beneficiarios potenciales para quienes se gestiona la oferta social (410305200)	Secretaría del Interior
16	Mantener el servicio en la modalidad de hogar de paso para la protección al 100% de los niños, niñas y adolescentes en situación de vulnerabilidad que lo requiera.	250	Niños, niñas, adolescentes y jóvenes beneficiados (410205200)	Secretaría del interior
16	Fortalecer los Centros de Atención Especializada - CAE que prestan los servicios a los menores infractores procedentes del Municipio que se encuentren vinculados al SRPA	2	Centros de Atención Especializada - CAE para el restablecimiento de derechos dotados (410202800)	Secretaría del interior
16	Actualizar e implementar la política de discapacidad del municipio.	1	Documentos de planeación realizados (Política de discapacidad actualizada e implementada). (410306700)	Secretaría de interior



16	Formular e implementar una política para los grupos étnicos e indígenas en el municipio.	0	Documentos de planeación realizados Política de grupos étnicos e indígenas formulada e implementada. (410306700)	Secretaría de interior
----	--	---	--	------------------------

**Propuesta.**

Diseñar una (1) estrategia (TOAR) para comparecientes ante la JEP, según en el marco de los lineamientos de los acuerdos de paz.

**PROGRAMA: ORDENAMIENTO TERRITORIAL Y DESARROLLO URBANO (4002).**

**Objetivo del programa:**

Garantizar la promoción de un modelo territorial equilibrado para el uso eficiente del suelo y la provisión de bienes y servicios urbanos y rurales, para lograr el ordenamiento planificado y sostenible del territorio, el crecimiento económico y la inclusión social, a través de recursos asociados a la formulación e implementación de elementos de desarrollo urbano, así como de instrumentos de planeación gestión y financiación del suelo en el Municipio de Bucaramanga.

ODS	Meta de producto	Línea base	Indicador de producto	Responsable
11	Apoyar financieramente un (01) proyecto para el Mejoramiento Integral de Barrios	0	Proyectos apoyados financieramente en Mejoramiento Integral de Barrios (400201300).	INVISBU
11	Realizar la revisión excepcional del Plan de Ordenamiento Territorial -POT del municipio de Bucaramanga	1	Documentos de planeación (400201600)	Secretaría de Planeación
11	Elaborar 2 Estudios de Amenaza, Vulnerabilidad y Riesgo - AVR para sectores objeto de legalización y regularización del municipio.	2	Documentos de planeación (400201600)	Secretaría de Planeación
11	Adecuar 300.000 m2 de espacio público en el municipio.	0	Espacio público adecuado (400202000).	Secretaría de Infraestructura
11	Construir un (01) parque en el municipio.	57	Parques construidos (400202100)	Secretaría de Infraestructura
11	Mantener 100 parques en el Municipio de Bucaramanga.	80	Parques mantenidos (400202200)	Secretaría de Infraestructura

11	Mantener 1.605.851 m2 de zonas verdes en el municipio.	1.605.851	Zonas verdes mantenidas (400202600)	Secretaría de Infraestructura
----	--	-----------	-------------------------------------	-------------------------------

**Propuesta:**

- Diseñar un estudio de vulnerabilidad de los centros de acopio de material reciclable
- Implementar una estrategia de corresponsabilidad social con los empresarios del gremio de recicladoras
- Diseñar e implementar los baños públicos para la ciudadanía, con enfoque diferencial en población en situación de calle según acuerdo 024 del 2021

**k. Grupos Religiosos y libertad de cultos**

26	Política pública de libertad religiosa y de cultos.	Pendiente por aprobación	Secretaría de interior	Formulación
----	---	--------------------------	------------------------	-------------

Adopción e implementación de la política pública integral de libertad religiosa, de cultos y de cooperación religiosa.

**Programa: Fortalecimiento de Las Instituciones Democráticas y Ciudadanía Participativa**

ODS	Meta de Producto	Línea Base	Indicador de producto	Responsable
16	Capacitar las 234 Juntas de Acción Comunal y 3 Asociaciones de Juntas de Acción Comunal del municipio de Bucaramanga sobre procesos de contratación y convenios solidarios, sobre la conformación y desarrollo de las comisiones de convivencia y conciliación, y sobre formulación de proyectos, de acuerdo a lo establecido en numerales 11, 12 y 13, del artículo 76 de la ley 2166 de 2021	0	Espacios de participación Promovidos (450200100)	Secretaria de Desarrollo Social
16	Brindar asesoría técnica y jurídica a las 234 Juntas de Acción Comunal del municipio de Bucaramanga, de acuerdo al numeral 8 del artículo 76 de la ley 2166 de 2021	0	Espacios de participación promovidos (450200100)	
16	Asesorar a las 234 Juntas de Acción Comunal del municipio de Bucaramanga en la actualización de estatutos de acuerdo a lo establecido en el artículo 15 de la ley 2166 de 2021	0	Espacios de participación promovidos (450200100)	

16	Realizar anualmente el día de la acción comunal de acuerdo a lo establecido en el artículo 99 a ley 2166 de 2021	0	Espacios de participación promovidos (450200100)	
16	Presentar anualmente a las Juntas Administradoras Locales los proyectos de su comunidad, de acuerdo a las deliberaciones realizadas en asamblea general, para la asignación de recursos de Presupuestos Participativos	0	Espacios de participación promovidos (450200100)	

ODS	Meta de Producto	Línea Base	Indicador de producto	Responsable
16	Desarrollar las alianzas correspondientes para el cumplimiento de los numerales b) c) y d) contemplados en el artículo 39 de la ley 2166 de 2021	0	Espacios de participación Promovidos (450200100)	Secretaria de Desarrollo Social
16	Concertar anualmente con las Juntas de Acción Comunal y Asociaciones Comunales la reglamentación para la interlocución con el Señor Alcalde del municipio de Bucaramanga, de acuerdo al numeral a) del artículo 40 de la ley 2166 de 2021	0	Espacios de participación Promovidos (450200100)	
16	Concertar anualmente con las tres Asociaciones Comunales, las sesiones semestrales con el concejo municipal de Bucaramanga, de acuerdo al numeral c) del artículo 40 de la ley 2166 de 2021	0	Espacios de participación Promovidos (450200100)	

**Aclaración de Recomendaciones.**

Generar una Ficha Técnica por Barrios y Veredas de sus necesidades que permitan a partir de su identificación de problemáticas, generar estrategias y posibles soluciones, monitoreando los resultados que se van alcanzando, con el fin de superar barreras que enfrentan las poblaciones vulnerables y garantizar su acceso a los bienes y servicios que ofrece la ciudad, y de esta forma lograr una mejora significativa en la calidad de vida de la población en los barrios y veredas de la ciudad, por eso el ejercicio de formulación del plan de desarrollo es de suma importancia para aprender de lo realizado hasta la fecha y generar conocimiento para brindar soluciones sostenibles y de mayor escala acorde a la magnitud de la problemática.

**Programa: Fortalecimiento de las instituciones democráticas y ciudadanía participativa.**



16	Dotar 04 Ágoras en el municipio de Bucaramanga	31 agoras	Salones comunales construidos y dotados (450200200)	Secretaría de desarrollo social
----	--	-----------	---	---------------------------------

Los ediles de las comunas del municipio de Bucaramanga tenemos una necesidad y es de tener un lugar propio para poder ejercer desde ese lugar nuestras labores, requerimos que en nuestro plan de desarrollo se cree el espacio para tener un salón comunal dotado con parte tecnológica para archivo y para la realización de reuniones y secciones.

16	Garantizar el beneficio al 100% de los ediles con pago de EPS, ARL, póliza de vida.	130 ediles (ARL, Salud, Póliza de Vida)	Espacios de participación promovidos (450200100)	Secretaría de desarrollo social
----	---	---	--	---------------------------------

Los ediles de Bucaramanga somos servidores públicos para el Municipio de Bucaramanga recibimos honorarios por 80 sesiones ordinarias y 20 extraordinarias, por el cual estamos cumpliendo con esta labor, lo que no entendemos es porque, si nos pagan seguridad social como servidores del Municipio, no nos incluyen en la cotización de pensión, ya que no podemos cotizar por aparte, porque esto debería ser en conjunto con el pago de salud, los ediles necesitamos garantías y requerimos que junto con la salud nos incluyan la cotización de pensión, porque esto nos perjudica, son 4 años que perdemos de este beneficio para poder alcanzar las semanas cotizadas.

El edil también necesita apoyo tecnológico, papelería y dotación de identidad como carnets, polos, chalecos, etc., por comuna para tener una identidad ante nuestra comunidad, para desarrollar su labor ya que muchos no cuentan con los recursos para realizar las actividades diarias y lo que cancelan de secciones no cubre ni un 30 % de los gastos de papelería, transporte y diferentes gastos de actividades realizadas.

La labor que hoy en día realizamos los ediles debería ser más reconocida y valorada por la Alcaldía de Bucaramanga queremos que nuestra labor sea dignificada y se asigne un presupuesto para mejorar el pago a los ediles porque nosotros somos servidores las 24 horas al día, somos los que estamos de frente a la comunidad, somos los que recopilamos la información y gestionamos ante la alcaldía las necesidades más importantes para una buena gestión de esta labor que demanda tiempo, compromiso y responsabilidad, que hoy en día seguimos en la lucha que se nos garantice y reconozca nuestra labor.

Abrir un programa para que los ediles tengan subsidio de vivienda y facilitarles adquirir vivienda propia.

Ayudas para los congresos y realización de actividades donde se ve la importancia de la participación de los ediles para la preparación y desarrollo del conocimiento.

**Línea estratégica 2: Territorio que progresa.**

**3.6. Trabajo**

Se recomienda revisar y ajustar las cifras establecidas en la Meta de Bienestar, ya que, de acuerdo al DANE, en Bucaramanga, aumento el desempleo y se desplomaron empleos formales en los primeros meses de 2024, donde Bucaramanga reporto un alza en el desempleo, como sucedió en enero y febrero, dejando de ser la ciudad con menor desempleo de Colombia, como sucedió a lo largo del 2023. Ahora la ciudad se encuentra en el sexto lugar con menor desempleo de Colombia.

#### **Programa: Generación y formalización del empleo (3602)**

Se recomienda Articular la iniciativa del Plan de Desarrollo Municipal con la iniciativa de Acelerador Mundial del Empleo y la Protección Social para Transiciones Justas, en la cual nuestro país será el segundo en integrarse en América Latina, por eso es importante que Bucaramanga se integre a esta iniciativa nacional y permita trazar una hoja de ruta en materia de generación de empleo y mayor protección social, ya que permitirá promover la generación de políticas y estrategias para potenciar la generación de empleo, así como transiciones ecológicas, tecnológicas y sociales justas hacia economías y sociedades más sostenibles e inclusivas que están contempladas en el Plan Nacional de Desarrollo.

71

### **3.7. Comercio, Industria y turismo**

Programa: Productividad y competitividad de las empresas colombianas (3502).

- Articular los esfuerzos de internacionalización con alcaldías del área metropolitana y gobernación de Santander para atraer más inversión extranjera que contribuya a la generación de empleo, innovación y encadenamiento productivo; y por otra parte atraer más visitantes internacionales a través de la vocación turística del municipio de Bucaramanga con mayor potencial: turismo de reuniones y eventos.
- Se sugiere canalizar los esfuerzos con la Agencia de Promoción Regional “Destino Santander”, la cual por decreto es miembro de la Comisión Regional de Competitividad e Innovación de Santander. Estas apuestas, al ser de largo plazo, requieren entidades independientes e idóneas, con conocimiento especializado en promocionar el territorio y atraer las inversiones necesarias para los sectores estratégicos priorizados

### **3.8. Ciencia, tecnología e innovación.**

#### **Programa: Fomento del desarrollo de aplicaciones, software y contenidos para impulsar la apropiación de las tecnologías de la información y las comunicaciones (tic) (2302) Para la Ciudadanía**

Se recomienda incentivar las habilidades y competencias que facilitan y fomentan el uso efectivo de datos, dispositivos digitales, tecnologías y servicios digitales por parte de las personas con el fin de alcanzar objetivos relacionados con el trabajo, la empleabilidad, el aprendizaje, el ocio, la inclusión y/o la participación en la sociedad. Incluye las iniciativas e instrumentos de política pública para promover el desarrollo de habilidades digitales (básicas, intermedias y avanzadas), las cuales van desde el uso de teclados y pantallas táctiles hasta el diseño gráfico digital y la programación de computadores, así como el uso y desarrollo de algoritmos.

### Para la Administración Municipal

Se recomienda concierne al uso y apropiación de datos y tecnologías digitales por parte de la administración municipal el de automatizar procesos, mejorar el diseño y la entrega de servicios, y aumentar la confianza, así como lo relacionado con el impulso de estas tecnologías desde el sector público para alcanzar los objetivos de política pública de diferentes sectores económicos y sociales, a nivel nacional y territorial. Incluye iniciativas como la digitalización de trámites, la masificación de servicios digitales, compra pública de innovación y tecnología, entre otras relacionadas con gobierno digital, así como mejora normativa y regulatoria, y la transformación digital de la justicia.

72

### Conectividad Digital

Se recomienda el acceso a la infraestructura y a los servicios de comunicaciones con calidad y de forma asequible, principalmente, el servicio de Internet, tanto fijo como móvil. Incluye las iniciativas e instrumentos de política pública que fomentan la inversión, el despliegue de infraestructura y la libre competencia, el acceso equitativo al espectro radioeléctrico, así como la generación de condiciones diferenciales para la prestación, la accesibilidad y asequibilidad de los servicios de comunicaciones.

Adaptar una estrategia de conexión digital a las personas de estratos uno y dos de los sectores más vulnerados de las comunas y veredas de Bucaramanga, la conexión a Internet es una necesidad primordial que permite está informado acerca de los acontecimientos

### Conectividad Rural

Fomentar la masificación de las TIC para contribuir al cierre de la brecha urbano-rural para esto es indispensable mirar soluciones de comunicaciones costo-eficientes en los lugares donde las comunidades carecen de alternativas de acceso a las TIC, generalmente ubicados en zonas rurales o de muy difícil acceso, lo cual contempla alternativas como la financiación de iniciativas de carácter satelital para comunidades apartadas de difícil acceso, entre otras, que permitan a las comunidades capacitarse en contenidos de alfabetización digital, hacer trámites y servicios en línea, y entretenimiento, entre otros.

Todo esto enlazado a la Estrategia Nacional Digital de Colombia 2023 – 2026

## 3.9. Agricultura y desarrollo

Existe una propuesta que consiste en “Garantizar a 150 familias del sector rural de Bucaramanga el acceso a proyectos que permitan el mejoramiento del recurso hídrico”. En el documento aparece como responsable la Secretaría de Desarrollo Social, no obstante, quien efectivamente tendrá la idoneidad para hacer este diagnóstico y los recursos para ejecutarlos será la Secretaría de Infraestructura, con el apoyo del Acueducto Metropolitano de Bucaramanga.

Se recomienda revisar la Meta de Bienestar y trabajar enfáticamente en el Área Rural, porque es donde se encuentran las mayores brechas sociales que afectan en términos relativos a un número considerable de personas, se debe trabajar por acabarlas pues como se menciona en la Agenda 2030, se debe garantizar que nadie se quede atrás y se logre un desarrollo equitativo e inclusivo.





## CONCEPTO PLAN DE DESARROLLO "BUCARAMANGA AVANZA SEGURA" 2024-2027

Se considera que el Objetivo del Sector dentro del Plan de Desarrollo es claro, por lo que se recomienda dentro de este, dar operatividad al **CONSEJO MUNICIPAL DE DESARROLLO RURAL (CMDR)**, como espacio de participación creados por la Ley 101 de 1.993, para la concertación de políticas y programas dirigidas al desarrollo de los territorios rurales, el cual facilita la participación de los habitantes rurales en la toma de decisiones que afectan, pero además es un espacio para el ejercicio de la ciudadanía comprometida en la gestión, ejecución, seguimiento y control del desarrollo rural del municipio de Bucaramanga.

Esta Meta de Bienestar también debe Garantizar la asistencia Técnica Directa Rural Agropecuaria en el sector rural de Bucaramanga de acuerdo a lo contemplado en la Ley 607 de 2000, la cual establece entre otros el funcionamiento y operación de las UMATAS, y en el cual, dentro del Artículo 2o. Principios, de la nombrada ley, establece que la asistencia técnica directa rural, es un servicio público de carácter obligatorio y subsidiado con relación a los pequeños y medianos productores rurales, cuya prestación está a cargo de los municipios en coordinación con los departamentos y los entes nacionales, en particular el Ministerio de Agricultura y Desarrollo Rural.

Aunque existe un Acuerdo Municipal No. 014 de agosto 14 de 2008 por el cual se creó el consejo municipal de desarrollo rural- CMDR, en la actualidad este no opera.

Esta Meta de Bienestar debe revisar el Acto Legislativo 1 del 2023, el cual fue modificado por el artículo 63 de la constitución nacional donde establece que el campesino es sujeto social de derecho

### **Programas: Desarrollo Socioeconómico Rural**

En este programa se recomienda incluir las siguientes variables para cumplir el Objetivo del Programa, tales como:

- a. Incrementar la financiación de los pequeños y medianos productores agropecuarios del Sector Rural de Bucaramanga, de acuerdo a lo establecido en la Ley 2186 de 2022.
- b. Adoptar las medidas necesarias para que las mujeres rurales que sean pequeñas productoras tengan acceso prioritario y se cumpla su objeto de mejorar su calidad de vida de acuerdo a la Ley 731 de 2002.
- c. Divulgar e Incentivar a las mujeres rurales de Bucaramanga para que conozcan y apliquen al Fondo de Fomento para las Mujeres Rurales (Fommur) para impulsar los planes, programas, proyectos y actividades de divulgación y capacitación que incorporen y consoliden a las mujeres rurales y sus organizaciones dentro de la política económica y social del país y permita superar las brechas económicas de las mujeres rurales.
- d. Desarrollo de una metodología de evaluación de resultados e impacto de proyectos agrícolas que permitan realizar un seguimiento a sus resultados en el sector rural.
- e. Fortalecimiento a la asociatividad, generando organizaciones de base campesina que a su vez se configuren como redes de productoras y productores de alimento, protectoras del medio ambiente, custodias de semilla, entre otros, mejorando la incidencia en las decisiones públicas para el desarrollo rural.
- f. Adicionalmente con la asociatividad y la promoción de alianzas entre el sector campesino y los empresarios se mejora el tema de la intermediación y garantizan de antemano, la comercialización de sus productos y precios justos.
- g. Fomentar la Educación Rural. En desarrollo del artículo 64 de la Ley 115 de 1994, el cual establece que las entidades territoriales, deben promover un servicio de educación campesina y rural de

carácter formal, no formal e informal, que de manera equitativa amplíe la formación técnica de los hombres y mujeres rurales en las actividades comprendidas en el artículo 3° de la Ley 731 de 2002

- h. Promover la innovación agrícola, aplicando tecnologías de punta para la optimización del agua como distritos de riego y riego por goteo, bajo las normas de cambio climático
- i. Apoyo y fortalecimiento a negocios verdes
- j. Extensión y asistencia técnica en convenios con Universidades y sus facultades con énfasis en el sector Agrícola, Pecuario y Turístico, para el desarrollo de la región
- k. Impulsar negocios y emprendimientos con el tema Agro ecoturismo sostenible.

**Programa: Inclusión productiva de pequeños productores rurales (1702)**

**Objetivo del programa:**

Disminuir la pobreza monetaria rural (a través de las Programa: Inclusión productiva de pequeños productores rurales (1702)

**Objetivo del programa:**

Disminuir la pobreza monetaria rural (a través de las estrategias orientadas a la generación de ingreso y mejoramiento de la calidad de vida de los pequeños y medianos productores) y el aumento de la producción agropecuaria (que se logra través de las estrategias de disponibilidad y acceso de alimentos)

ODS	Meta de Producto	Línea Base	Indicador de Producto	Responsable
1,2,4,6	Garantizar a 150 productores del Sector Rural del Municipio de Bucaramanga el servicio de apoyo en la formulación y estructuración de proyectos (1702025)	0	Proyectos estructurados (170202500)	Secretaria de Desarrollo Social UMATA
	Garantizar a 150 productores del Sector Rural del municipio de Bucaramanga el Servicio de apoyo a la comercialización (1702038)	0	Organizaciones de productores formales apoyadas (170203800)	

**Programa: Sanidad agropecuaria e inocuidad agroalimentaria (1707)**

**Objetivo del programa:**

Prevenir y controlar plagas y enfermedades, e inocuidad en la producción primaria del sector rural del municipio de Bucaramanga.

ODS	Meta de Producto	Línea Base	Indicador de Producto	Responsable
-----	------------------	------------	-----------------------	-------------

2	Atender a 60 productores del sector rural del municipio de Bucaramanga con el Servicio de certificación en buenas prácticas agropecuarias. (1707045)	0	Certificado de Buenas Prácticas expedidos (170704500)	Secretaria de Desarrollo Social UMATA
	Prestar el Servicio de atención a brotes de enfermedades en animales en el sector rural del municipio de Bucaramanga. (1707019)	0	Brotos de enfermedades animales controlado (170701900)	

### 3.10. Transporte

**Programa: Prestación de servicios de transporte público de pasajeros (2408).**

- El tema de transporte público se ha convertido en un foco de inseguridad. El uso del mototaxi hace que nos encontramos inmersos en la necesidad de utilizar este medio de transporte para movilizarnos. Esta problemática del mototaxi, y la piratería ha hecho que la inseguridad crezca en nuestros barrios ya que no hay control público dentro de estas localidades. Algunas de estas comunas son. La comuna 16 la componen los barrios: altos del cacique, bosques del cacique, san expedito, balcón del cacique, guayacanes, UDES, lagos del cacique, balcón del tejtar, portón del tejtar, la 11 la comuna comprende los siguientes barrios: el Rocío, delicias, villa candada, malpaso, porvenir, Toledo plata, villa sara, el Dangond, punta paraíso, brisas del palmar, entre otros. La comuna 10 la comprenden: fontana, Provenza, la 105, el cristal, luz de salvación, entre otros. y la comuna 9 comprende: san Martín, diamante 1, la libertad, la pedregosa, quebrada la iglesia entre otras y la comuna 17 la comprenden: mutis, los héroes, Monte redondo, los naranjos, los almendros, la comuna 5 en especial el barrio la joya no cuentan con la facilidad de rutas de movilidad
- Cabe aclarar que la gran mayoría de adulto mayor, en estos barrios sufren por el desplazamiento al HIC, HUS, Y HLN, Hospitales donde periódicamente deben realizarse controles médicos, donde la prestación del servicio debe ser prioritaria.

**Programa: Infraestructura red vial regional (2402).**

**Objetivo del programa:**

Realizar el mejoramiento, construcción y mantenimiento de la infraestructura de transporte de la red vial municipal que garantice una mejor movilidad y conectividad interna que permita desarrollo económico sostenible en función del bienestar de las comunidades.

ODS	Meta de producto	Línea base	Indicador de producto	Responsable
9	Construir 3.000 metros lineales de placa huella en la zona rural	40660	Placa huella construida (240204200)	Secretaría de Infraestructura

	Realizar el mantenimiento periódico y rutinario anual de 110 km de la malla vial rural.	110	Vía terciaria con mantenimiento periódico o rutinario (240211200)	Secretaría de Infraestructura
--	---	-----	---	-------------------------------

Realizando un análisis de la inversión en vías terciarias en el sector Rural de Bucaramanga, tenemos 150.66 km de vías terciarias y hay 40.66 en placa huellas, si la meta es garantizar la mejor movilidad interna y coadyuvar con esto al desarrollo del sector no se evidencia el impacto (3.000 mts lineales) versus la inversión en el sector urbano (20 Kilómetros mas 1 en barrios legalizados) o 5 kilómetros en ciclorruta.

- Esperamos se visione el desarrollo rural impactando la conectividad en vías terciarias en 12.000 mts lineales.
- Y a su vez se realice el mantenimiento del 100 % de las vías que están en afirmado solamente.

### 3.11. Vivienda, ciudad y territorio

**Programa:** Vivienda, ciudad y territorio.

- En la meta “Contribuir a la reducción del déficit **cuantitativo** de vivienda con 1000 mejoramientos de vivienda” es fundamental que se articulen las inversiones de recursos del municipio con los recursos del gobierno nacional. En este sentido es importante garantizar la concurrencia de los recursos disponibles para maximizar el impacto.
- En la meta “Contribuir a la reducción del déficit **cuantitativo** con 500 hogares apoyados financiera y/o socialmente para adquisición de vivienda nueva o usada”. Es fundamental que se articulen las inversiones de recursos del municipio con los recursos del gobierno nacional. En este sentido es importante garantizar la concurrencia de los recursos disponibles para maximizar el impacto.

**Programa:** Acceso a soluciones de vivienda (4001).

- En la meta “Estructurar la implementación de la Operación Urbana Estratégica San Rafael” es importante incluir los mecanismos mediante los cuales se asegurará el cierre financiero del proyecto, en especial lo relacionado con las obras de infraestructura y equipamiento de esta zona. Se debe incluir entre las fuentes de financiación el recaudo futuro del impuesto predial de los predios contemplados en la estructuración de la OUE.
- Se debe armonizar la meta “Apoyar financieramente la construcción y/o mejoramiento de ocho (8) equipamientos comunitarios complementarios para los programas y/o proyectos de mejoramiento de hogares de la ciudad” con el desarrollo de la OUE San Rafael, con el fin de impulsar de forma simultánea el cumplimiento de las dos metas con el mismo recurso.
- Es importante articular los esfuerzos municipales en la meta “Realizar actividades de mejoramiento de vivienda, relacionadas con saneamiento básico y condiciones de habitabilidad para 1.000 hogares de la ciudad” con los programas de mejoramiento de vivienda rural del Ministerio con el fin de amplificar el impacto.
- En materia de saneamiento básico, es importante adelantar el diseño y construcción de las obras de alcantarillado de los asentamientos humanos en proceso de legalización o aquellos que en la actualidad cuenten con esquemas diferenciales o pilas públicas operadas por el Acueducto



CONCEPTO PLAN DE DESARROLLO “BUCARAMANGA AVANZA SEGURA” 2024-2027

Metropolitano de Bucaramanga. En muchas ocasiones, el acceso al agua potable está limitado por la ausencia de redes de alcantarillado.

**Programa:** Ordenamiento territorial y desarrollo urbano (4002).

- A esta administración le corresponde hacer la revisión Ordinaria del POT. Se debe ajustar la meta “Realizar la revisión excepcional del Plan de Ordenamiento Territorial - POT del municipio de Bucaramanga”
- En la meta “Elaborar 2 Estudios de Amenaza, Vulnerabilidad y Riesgo - AVR para sectores objeto de legalización y regularización del municipio” es importante hacer la revisión de los estudios existentes, y priorizar los estudios de aquellos sectores en los que exista mayor probabilidad de encontrar Zonas de Alto Riesgo MITIGABLE, con el fin de aumentar la probabilidad de éxito de los procesos de legalización y regularización.

**Programa:** Acceso de la población a los servicios de agua potable y saneamiento básico (4003).

- En las metas relacionadas con la construcción y la optimización de acueducto y alcantarillado, se sugiere reevaluar el indicador. Construir un acueducto en el sector rural no es suficiente y la alcaldía cuenta con estudios y diseños para tres acueductos veredales. Aunque la meta debe hacer referencia exclusivamente a las inversiones hechas con recursos del municipio, es importante gestionar proyectos en materia de agua potable y saneamiento básico de la mano con el Acueducto Metropolitano de Bucaramanga.
- En la meta “Construir una (01) Estación de clasificación y aprovechamiento de residuos sólidos en el municipio” es importante revisar el estado actual de la ECA y, sobre todo, entender las razones por las cuales no fue viable desde el punto de vista económico, antes de pensar en hacer nuevas inversiones.
- Para la meta “Construir ochenta (80) unidades sanitarias con saneamientos básico en el sector rural del municipio” es importante buscar la concurrencia o complementariedad con el programa de mejoramiento integral de vivienda rural del Ministerio de Vivienda, Ciudad y Territorio.
- La meta “Beneficiar a 289.645 usuarios por año con subsidio financiero al consumo en los servicios públicos domiciliarios de acueducto, alcantarillado y aseo en los estratos 1, 2 y 3” debe actualizarse con base en las proyecciones de crecimiento (licenciamiento, obras en curso, solicitud de disponibilidades del amb).
- En la meta “Entregar 18.000 m3 de agua potable transportada en carrotanques para garantizar mínimo vital de agua en zonas sin cobertura del municipio” la mayoría de este recurso corresponde al cumplimiento de acciones de tutela por el mínimo vital. Se debe mantener el presupuesto para cumplir con esta obligación, pero se deben buscar soluciones de fondo para el abastecimiento de estas comunidades.

**Programa:** Ordenamiento territorial y desarrollo urbano (4002)

ODS	Meta de Producto	Línea Base	Indicador de producto	Responsable
16	Construir 2 parque infantiles en el Sector Rural de Bucaramanga	0	Parques Infantiles Construidos	Secretaría de Infraestructura

**Programa: Acceso de La Población a Los Servicios de Agua Potable y Saneamiento Básico (4003)**

ODS	Meta de Producto	Línea Base	Indicador de Producto	Responsable
6	Construir tres (03) acueductos en el sector rural del municipio de Bucaramanga	0	Acueductos Construidos (400301500)	Secretaria de Infraestructura

**Aclaración de Recomendación.**

El pasado viernes 22 de marzo de 2024 en Cartagena y Mompox. Durante el quinto día de la agenda presidencial del Gobierno con el Pueblo, el presidente de la República, Gustavo Petro Urrego, le solicitó al director del Departamento Nacional de Planeación, Alexander López, un cambio en el sistema de vigencias futuras que permita priorizar las inversiones en agua potable, salud, medio ambiente y educación.

Generar el espacio financiero en las vigencias futuras y priorizar la construcción de los acueductos y sus PTAR, infraestructura educativa y de salud, entre otros temas fundamentales para garantizar una vida digna a millones de colombianos, será la principal responsabilidad del DNP.

"Lo primero que tiene que garantizar un presupuesto en los años por venir serán son las condiciones por las cuales la gente de Colombia vive, las básicas, que son el agua potable, la salud, el medio ambiente y la educación. Así lo ordena la Constitución del 91", Expreso el señor presidente de la República de Colombia, Gustavo Petro Urrego.

**3.12. Minas y energía**

**Programa: Consolidar el mercado de gas combustible a nivel residencial, comercial e industrial.**

**Objetivo del programa:**

el acceso y abastecimiento de gas natural en zonas no conectadas a nivel domiciliario del municipio de Bucaramanga.

ODS	Meta de producto	Línea base	Indicador de producto	Responsable
7, 11	Instalar a 200 viviendas Redes domiciliarias de gas combustible	0	Redes domiciliarias de gas combustible instaladas.	Secretaría de Infraestructura

El sector Rural del municipio de Bucaramanga se ve afectado por la imposibilidad de tener la instalación del gas natural en el sector rural disperso, esto afecta económicamente al campesino, directamente la salud de la mujer rural por que se ve obligada a cocinar con leña y se afecta directamente la parte ambiental por la deforestación y quemas.

- Instalación de las viviendas del sector rural disperso que faltaron en el proyecto de gasificación rural.

**Línea estratégica 3: territorio Sostenible**



### 3.13. Ambiente y desarrollo sostenible

**Programa:** gestión del riesgo de desastres y adaptación al cambio climático.

- En la meta “Elaborar 15 estudios de riesgo de desastres en cuanto a Amenaza y Vulnerabilidad en el municipio” es importante poder cruzar esta información con las áreas de prestación de servicios públicos y con el plan de inversiones de la Secretaría de Infraestructura, idealmente en un sistema georreferenciado que permita priorizar con facilidad las zonas de acuerdo con su relevancia para la ejecución del Plan de Desarrollo.

**Programa:** Conservación de la biodiversidad y sus servicios ecosistémicos.

- La meta “Implementar 100 esquemas de apoyo financiero para pago por Servicio ambientales” es insuficiente y puede ser optimizada si se contempla para este objetivo la gestión de recursos adicionales vía Entidades Sin Ánimo de Lucro (por ejemplo, la Fundación Agua, Medioambiente y Bienestar – Fundamb), ONGs y organismos de cooperación (Alianza biocuenca, GIZ, Cooperación Suiza, etc.)

**Programa:** Gestión integral del recurso hídrico.

- Las metas de este programa deben estar orientadas a resolver las problemáticas en materia de agua (potable y residual) en los sectores que se encuentran por fuera del Área de Prestación de Servicios (APS) del Acueducto Metropolitano de Bucaramanga (en el caso de agua potable) y del EMPAS (en el caso de alcantarillado). Las problemáticas al interior de las APSs deben ser atendidas por los prestadores de servicios y el municipio debe encargarse de hacer seguimiento y vigilancia a la solución de estos problemas y de colaborar con la autoridad ambiental o la institución que corresponda para asegurar el cumplimiento de sus obligaciones.
- Se requieren más metas de ejecución. Esto no quiere decir que no sean necesarios los estudios, pero se deben aterrizar los estudios a un plan de acciones concretas para lograr un impacto positivo en materia de gestión del recurso hídrico.

CONSEJO TERRITORIAL DE PLANEACIÓN  
BUCARAMANGA - SANTANDER

#### Línea estratégica 4: Territorio que genera valor

### 3.14. Gobierno Territorial

**Programa:** Fortalecimiento a La Gestión y Dirección de La Administración Pública Territorial (4599)

ODS	Meta de Producto	Línea Base	Indicador de Producto	Responsable
16	Implementar un observatorio con información estadística de la administración municipal	0	Observatorio implementado (459902504).	Secretaría Administrativa TIC

**Recomendación a la Meta de Producto:**

- Los sistemas de información son fuentes de datos importantes para las entidades territoriales del orden nacional, departamental y municipal del país. En la Agenda ODS 2030, en el objetivo 17 se establece la importancia de aumentar la disponibilidad de datos oportunos, fiables y de calidad



CONCEPTO PLAN DE DESARROLLO “BUCARAMANGA AVANZA SEGURA” 2024-2027

desglosados en las características pertinentes para cada país y la necesidad de elaborar indicadores que permitan medir el progreso de los ODS, por lo que el fortalecimiento de los sistemas de información debe también ser una prioridad para el estado y los diversos entes territoriales.

- Santander se destaca por sus sistemas de información con estadísticas históricas, indicadores sociales, económicos, territoriales, políticos, cartografía y políticas públicas que son insumos esenciales para la toma de decisiones políticas, y permiten el acceso a la información de la población para hacer seguimiento de los avances de los planes de desarrollo y metas propuestas de sus gobernantes como es el caso del Observatorio Metropolitano de Bucaramanga y Observatorio de Salud Pública de Santander.
- El uso de tecnologías de la información resulta fundamental para garantizar que las personas conozcan sus derechos y puedan acceder a los mecanismos para ejercer su ciudadanía en un entorno democrático y participativo.
- El Instituto de Estudios Políticos de la UNAB y el Comité de Transparencia por Santander, integrantes de la Red Santandereana por la Transparencia, elaboraron y presentaron ante las administraciones, el documento “LINEAMIENTOS PARA LA FORMULACIÓN DE ESTRATEGIAS EN MATERIA DE GOBIERNO ABIERTO Y LUCHA CONTRA LA CORRUPCIÓN EN LOS PLANES DE DESARROLLO TERRITORIAL 2024-2027”, el cual contiene diversas recomendaciones en la materia, como, por ejemplo:
  - Diagnóstico: Diagnosticar es fundamental para la adecuada planeación estratégica de la gestión pública, permite diseñar planes, programas y proyectos basados en evidencia con el fin de responder con pertinencia a las expectativas y necesidades de la ciudadanía. Por tal motivo, es importante contar con información cualitativa y cuantitativa actualizada, de calidad y proporcionada por fuentes confiables.
  - Propender por procesos de contratación que contengan requisitos de participación y selección que permitan la libre y nutrida concurrencia de interesados, sin limitaciones injustificadas. La participación plural de ofertas, indica la existencia de condiciones para la sana competencia y crea un ambiente de confianza en la administración pública.
  - Adoptar estrategias orientadas a la creación de portales de datos abiertos, con el fin de fortalecer la toma de decisiones basadas en evidencia, el seguimiento y monitoreo a indicadores de calidad de vida y desarrollo, promover mayor participación y control ciudadano y generar posibilidades para el desarrollo de aplicaciones, servicios y soluciones basadas en el uso y aprovechamiento de la información pública.

**Programa: Fortalecimiento Del Buen Gobierno Para el Respeto y Garantía de Los Derechos Humanos (4502)**

ODS	Meta de Producto	Línea Base	Indicador de producto	Responsable
16	Construir 3 Salones Comunales en el sector urbano y 2 salones comunales en el sector rural del Municipio de Bucaramanga	0	Salones comunales construidos (450200700)	Secretaría de Infraestructura

16	Apoyo Logístico, Administrativo y Técnico al Consejo Territorial de Planeación del Municipio de Bucaramanga	1	Instancias territoriales de coordinación institucional asistidas y apoyadas (450202200)1	Secretaria de Planeacion
----	---	---	--	--------------------------

**Aclaración de Recomendación.**

La Recomendación a la Meta de Producto “Apoyo Logístico, Administrativo y Técnico al Consejo Territorial de Planeación del Municipio de Bucaramanga”, está enmarcada en la Ley 152 de 1994, donde establece que la entidad encargada de brindar estos apoyos a los Consejos Territoriales de Planeación (CTP) es la respectiva secretaria/departamento de planeación del ente territorial al que pertenezca el CTP, en la cual una de sus funciones principales es facilitar el desarrollo de las actividades del CTP.

**Programa: Fortalecimiento a La Gestión y Dirección de la Administración Pública Territorial (4599)**

ODS	Meta de Producto	Línea Base	Indicador de Producto	Responsable
11	Realizar 10.000 documentos de lineamientos técnicos, producto de visitas técnicas de control de norma urbanas y 1.000 documentos de lineamientos técnicos, producto de visitas técnicas de control de normas rurales en el Municipio de Bucaramanga	8.978	Documentos de lineamientos técnicos realizados (459901800)	Secretaria de Planeación

**Línea estratégica 5: Territorio Seguro**  
 CONSEJO TERRITORIAL DE PLANEACIÓN  
 BUCARAMANGA - SANTANDER

**3.15. Gobierno Territorial**

En Bucaramanga han crecido, como la ha dicho la Defensoría del Pueblo, las cifras de sicariato, amenazas a líderes sociales y personas defensoras de derechos humanos, presencia de actores armados en barrios y comunas, por tanto, es importante que desde el enfoque se tenga en cuenta los derechos civiles y políticos y no solamente los derechos económicos sociales y culturales (salud, alimentación, educación, entre otros).

Es evidente que la situación de derechos humanos en Bucaramanga y su área metropolitana se hace cada vez más compleja en tanto hay personas amenazadas y con diferentes situaciones de riesgo solo por el ejercicio de su labor de liderazgo. En este sentido es necesario fortalecer las garantías a la vida y la labor de liderazgo y defensa de derechos humanos haciendo parte activa del proceso de garantías, especialmente en la Mesa Territorial de Garantías de Santander, coadyuvando a activar rutas y medidas de prevención, protección y garantías de no repetición a personas y comunidades en situación de riesgo.

La movilización y protesta social hace parte del contexto de participación social y política de la ciudad, en correspondencia, debe estar claro en el PMD el derecho a la protesta social como participación política de la ciudadanía y parte importante del ejercicio de la democracia participativa (Protocolo de protesta social).

**Programa:** Bucaramanga Avanza en el respeto, garantía y restablecimiento de los derechos humanos.

**Objetivo del programa:** Garantizar la implementación de planes, programas, proyectos, estrategias y acciones para generar condiciones que permitan el libre y pleno ejercicio de los derechos humanos de los ciudadanos del municipio

ODS	Meta del producto	Línea base	Indicador de producto	de	Responsable
16	Implementar una (01) estrategia de promoción de la garantía de derechos para la prevención y mitigación de violencia intrafamiliar con enfoque diferencial.	0	Estrategias de promoción de la garantía de derechos implementadas (450203800)		Secretaría del Interior
16	Implementar una (01) estrategia de promoción de la garantía de derechos para fortalecer rutas de atención contra el abuso sexual, la trata de personas, violencia intrafamiliar, desintegración de la unidad familiar y trabajo infantil	0	Estrategias de promoción de la garantía de derechos implementadas (450203800).		Secretaría del Interior

Como se aprecia, no aparece el tema de programas de análisis y toma de decisiones frente a la situación de derechos humanos que cada vez se hace más compleja en la ciudad y su área metropolitana, como ya se mencionó, situaciones de amenazas, presencia de actores armados, presiones a pobladores y líderes sociales en barrios y comunas entre otros.

Reiteramos la necesidad de una concepción más amplia en cuanto a la prevención y protección de derechos y libertades fundamentales.

**Propuesta:**

ODS	Meta del producto	Línea base	Indicador de producto	Responsable
16	Garantías a la vida y la labor de líderes(as) de derechos humanos, haciendo parte activa del proceso de garantías, especialmente en la mesa Territorial de Garantías de Santander, coadyuvando a activar rutas y medidas de prevención, protección y		Participación en las sesiones plenarias y de subgrupos de la Mesa Territorial de Garantías de Santander	Secretaria del Interior

	garantías de no repetición a personas y comunidades en situación de riesgo.			
16	Garantizar la protesta social pacífica como un derecho político de participación ciudadana, brindando protección a la población que se moviliza por diferentes intereses.		<ul style="list-style-type: none"> <li>* Actualización y aplicación del protocolo de protesta social</li> <li>* Sesiones de Trabajo previas y posteriores a las movilizaciones junto a la comisión de verificación y organizaciones defensoras de Derechos Humanos</li> <li>* Capacitación a autoridades civiles y policía sobre protocolos para garantizar el derecho a la protesta social</li> </ul>	Secretaria del Interior
16	Implementar un programa de ayuda Humanitaria a personas en situación de riesgo por su ejercicio de liderazgo y defensa de derechos humanos		Diseño participativo junto con líderes y defensores de derechos humanos, de un programa de ayuda humanitaria	Secretaria del Interior
16	Creación y puesta en funcionamiento de la casa refugio para brindar protección a la vida e integridad a personas en situación de riesgo	0	Se pone al servicio una casa refugio para brindar protección a personas en situación de riesgo.	Secretaria del Interior
16	Creación e implementación de un programa de atención integral a personas en situación de riesgo de violaciones de derechos humanos	0	Se implementan programas de atención gratuita en salud emocional y salud física	Secretaría de salud
16	Crear el observatorio de Paz y Derechos Humanos como medio para hacer seguimiento permanente a la situación de derechos humanos, elaboración de mapas de actores, medidas de prevención y protección en Bucaramanga y su área Metropolitana.	0	Creado y puesta en operación de un Observatorio de Paz y Derechos Humanos, como estrategia de prevención y protección en materia de derechos Humanos.	Secretaria del Interior
16	Crear programa de construcción social de Paz y reconciliación incluyendo el fortalecimiento de catedra de paz en instituciones educativas y el concepto de cultura de paz		Se implementa un programa de construcción social de paz y convivencia pacífica, incluyendo a instituciones	Secretaria del Interior

			educativas y organizaciones sociales.	
16	Crear una estrategia de estímulo y fomento a iniciativas comunitarias de construcción de paz y reconciliación.		Se implementa una estrategia para la promoción de iniciativas comunitarias de paz y reconciliación	Secretaria del Interior
16	Se fortalece la Semana por lapaz como un espacio de participación ciudadana que aporta al fortalecimiento de cultura de paz y al concepto de territorios de paz.	1	El municipio se vincula al proceso participativo de realización de Semana por la Paz	Secretaria del Interior
16	Apoyo político y financiero al Consejo Municipal de Paz	1	Fortalecer el trabajo del Consejo Municipal de Paz articulado al Consejo Municipal de Paz	Secretaria del Interior
16	Formulación del Plan Municipal de Paz	1	Se formula, gestiona e implementa el Plan Municipal de paz del Municipio, integrando lo educativo, deportivo, cultural, ambiental y la participación ciudadana.	Secretaria del Interior
16	Construir una política para la atención a migrantes con capacitación, atención en salud, control de adicciones psicoactivas y generación de empleo.		Se diseña, gestiona e implementa una política pública de atención a población migrante.	Secretaria de Desarrollo Social, Interior y Salud.
	Construir política pública para la atención a personas en condición de calle.		Se diseña, gestiona e implementa una política pública de atención a población en condición de calle.	Secretaria de desarrollo Social
	Implementar una campaña de prevención de los feminicidios.		Diseño e implementación de la campaña.	Secretaria de Desarrollo Social y Interior.

#### Propuesta de inclusión de Mujer

Se propone anexar de manera fidedigna como aparece contemplada en la política pública, del Plan de Acción Nacional 1325 de Colombia, que busca incorporar de manera efectiva, a nivel nacional y territorial, la Agenda de Mujeres, Paz y Seguridad, con la participación de las mujeres, para la garantía plena de sus derechos, como parte de la Resolución 1325 de las Naciones Unidas, ONU, del año 2000. La cual plantea lo siguiente:



- b. Diseñar e implementar un plan de acción que incorpore estrategias divulgativas y formativas sobre el contenido de la Resolución 1325 del Consejo de Seguridad de las Naciones Unidas y resoluciones conexas como marco de referencia internacional sobre el potencial de las mujeres para el trabajo de fortalecimiento y mantenimiento de la paz y la seguridad territorial. Lidera esta acción la Secretaría del Interior

Agradecemos su incidencia en estos temas de vital importancia para las mujeres y niñas de la ciudad y reconocemos el papel que cumplen en la aprobación de los planes de desarrollo municipales, los cuales garantizarán la atención de las poblaciones más vulnerables.

Se propone la **inclusión de una nueva meta en la línea de seguridad**, “Reafirma el importante papel que desempeñan las mujeres en la prevención y solución de los conflictos y en la consolidación de la paz, y subrayando la importancia de que participen en pie de igualdad e intervengan plenamente en todas las iniciativas encaminadas al mantenimiento y el fomento de la paz y la seguridad, y la necesidad de aumentar su participación en los procesos de adopción de decisiones en materia de prevención y solución de conflictos, y su protección durante y después de conflictos”.

Por lo tanto, desde la Corporación Hypatia<sup>9</sup> es de vital importancia la inclusión dentro del Plan de Desarrollo Municipal el cual tiene como objetivo:

**Objetivo General:**

Fortalecer la convivencia y preservación del orden público, la seguridad ciudadana en el municipio de Bucaramanga.

El cual toma en consideración el ítem de paz, exactamente en el **Programa: Paz y Convivencia Segura** (pag. 360)

**Programa: Paz y convivencia segura.**

**Objetivo del programa:**

Promover la solución de conflictos sociales, el acompañamiento de encuentros ciudadanos como eventos masivos, marchas y movilizaciones, donde exista la aplicación de acciones de las autoridades, con el fin de anticipar, controlar e intervenir los delitos que afectan la seguridad y convivencia ciudadana.

ODS	Meta de producto	Línea Base	Indicador de producto	Responsable
16	Garantizar la operación de la Casa de Justicia del municipio de Bucaramanga.	1	Casas de justicia en operación (120200100).	Secretaría del Interior.

**3.16. Justicia y del derecho**

**3.17. Capítulo de Inversiones con cargo al Sistema General de Regalías**

<sup>9</sup> Hipatya es una organización que promueve y defiende los derechos humanos con enfoques diferenciales, en la búsqueda de la equidad social y entre los géneros, la construcción de una sociedad democrática, pacífica y respetuosa de las diferencias, en la que se garantice el buen vivir de hombres y mujeres en su diversidad.

#### D. COMPONENTE FINANCIERO

Se evidencia un crecimiento, a pesar del Impacto de la evasión en la ejecución tributaria por parte de los ciudadanos; adicional a esto la Importancia de los ingresos no tributarios de manera constante para la financiación del plan de desarrollo supliendo con esto parte de sus necesidades.

86

Análisis de la disminución de los recursos de capital identificando la falta de regulación en el proceso como factor determinante

#### **DETERMINANTES EN MATERIA FINANCIERA PARA EL MUNICIPIO DE BUCARAMANGA**

Realizar un balance adecuado de las cifras financieras soportadas en el plan de desarrollo 2023 vs 2024, con el fin de determinar la capacidad real del municipio, la cual esta evidenciada sin embargo se requiere más información.

Se recomienda realizar un informe gráfico y comprensible, que permita tener un punto de partida financiero de la administración municipal por parte de la ciudadanía en general, este escenario a partir de una comunicación eficaz permitirá generar un compromiso ciudadano.

Se recomienda de manera puntual al municipio, mantener una dinámica de apertura al diálogo con las organizaciones de la sociedad civil, motivando acciones conjuntas que permitan gestionar recursos de cooperación internacional, o cual requiere un equipo de planeación destinado a esto, con comunicación directa con las organizaciones sociales y la academia, para asegurar recursos tripartitos al municipio.

Determinar la situación financiera para los ítems de salud, educación, transporte y PAE, los cuales tienen un interés particular en materia financiera, así mismo los recursos disponibles para este escenario deben redistribuirse de la mejor manera.

Mantener la confianza en el municipio, consolidando metas más altas en la presentación de oferentes a los procesos de contratación y ofertas, así mismo, motivar acciones estrictas de cuidado de los recursos públicos y una política clara de austeridad para el municipio, ello implica revisar la estructura burocrática de la administración, en tanto, los recursos se destinen adecuadamente.

Articular acciones del plan de desarrollo con el plan de desarrollo nacional, construyendo canales de gestión de recursos que beneficien al municipio de Bucaramanga.

#### **Alcance**

Revisar inventarios de activos que no funcionan para escuelas, haciendo jornadas de recuperación en cuanto a mantenimiento y traslado de material a otro sitio donde realice una labor para sustentar el propósito de otro servicio prestado por el gobierno (PAE), comedores comunitarios.



## CONCEPTO PLAN DE DESARROLLO “BUCARAMANGA AVANZA SEGURA” 2024-2027

Tener un valor agregado en cada institución soportando preparación exclusiva de maestros y siendo atractivo para la comunidad y la preparación del futuro de estos (educación).

Análisis de soporte en el tema de permanencia, cobertura, para la prestación de servicios en cuanto al transporte.

Conforme al resultado presentado en el plan de desarrollo de Bucaramanga se evidencia que el Municipio está en riesgo, en el tema de inversión educativa, transporte y PAE, debido a que no obtiene del año 2023 la respectiva solvencia de endeudamiento del sector territorial es decir la cobertura, la permanencia, la ausencia de responsabilidad, la disminución en aporte al programa educativo para los ciudadanos, y no será recuperada para el planteamiento de la problemática actual.



## E. SEGUIMIENTO Y EVALUACION

### Concepto para la nueva territorialidad

Los ejercicios de planeación territorial se determinan a partir de la dinámica colectiva, proponiendo acciones conjuntas, que motiven una visión de territorio que pueda aportar a la transformación de las realidades. Con ello, el Consejo Territorial de Planeación (CTP), de la ciudad de Bucaramanga, conformado por dieciséis sectores y veinticinco integrantes reconocido como la instancia superior de participación ciudadana, y cada una y uno de los ciudadanos que aceptaron esta dignidad en el 2024, han correspondido con total dinamismo y atención ante la responsabilidad de proyectar el futuro posible y deseable de la ciudad de Bucaramanga.

Con el compromiso por Bucaramanga y la convicción de lograr un trabajo mancomunado que permita armonizar un documento que pueda contener los recursos disponibles para situar a Bucaramanga como la ciudad más bonita de Colombia; los integrantes del CTP de Bucaramanga 2024 hemos discutido ampliamente las propuestas de la administración buscando que los intereses de los sectores representados y la visión planteada por el alcalde, obedezcan a una perspectiva común de ciudad que concentre sus esfuerzos en garantizar la dignidad de las y los bumangueses. Así, el documento borrador del Plan de Desarrollo de la ciudad de Bucaramanga es un esfuerzo normativo importante, y tiene un sentido técnico y político que pone de presente las necesidades que pudieron identificar, dispuestas en cinco líneas estratégicas y una visión de ciudad.

Así mismo, en procura de una construcción dialógica consideramos que este es un momento crucial para lograr el objetivo común, relacionado con el dinamismo y dialogo presente en esta nueva administración municipal. Por ello, es fundamental que la administración territorial tome en cuenta de manera puntual las recomendaciones y sugerencias condensadas en el presente documento ya que, sin estas se complejizaría la construcción de ciudad. Dichas observaciones hacen parte del sentido más estricto de la planeación territorial, contemplando la visión de la ciudadanía, en procura del desarrollo de una ciudad más incluyente y participativa.

Por último, la favorabilidad de dicho documento esta ajustada y relacionada con la visión de la ciudad, la cual se encuentra de presente en este texto, que traza una forma precisa de proyectar el territorio y formula un aunado de propuestas, modificaciones, sugerencias y observaciones que se han hecho a la totalidad del documento, teniendo en cuenta la apertura al dialogo de esta administración y motivando la puesta en marcha de la ciudad que necesitamos, se considera que hacer caso omiso a dichas recomendaciones sería un total desacierto.

En constancia de este concepto, una vez leído y aprobado firman en Bucaramanga a los treinta y un (31) días del mes de marzo del 2024.



NOMBRE	FIRMA
<b>ROSO FABIAN MEJIA VILLAMIZAR</b> Presidente del CTPB, Sector Educativo y Cultural	
<b>HERNAN CLAVIJO GRANADOS</b> Vicepresidente del CTPB, Sector Económico	
<b>MARIA YORLEYTH CAMARGO FLOREZ</b> Secretaria General del CTPB, Sector Rural	

Elaboro, MYCF

### Firmas Miembros del Consejo Territorial de Planeación

**JAIME GOYENCHE**

Juntas Administradoras Locales, Co-1

**PEDRO IGNACIO DOMINGEZ BARRIOS**

ONGs

**SONIA SANCHEZ SANTAMARIA**

Juntas Administradoras Locales, Co-2

**EDUARDO RAMIREZ GOMEZ**

ONGs

**ANA BELEN ESTUPIÑAN**

Juntas Administradoras Locales, C-9

**JOSE ARDILA RUEDA**

Grupos Desmovilizados

**CRISTINA MEJIA CONTRERAS**

Juntas Administradoras Locales, C-11

**MARIA BEATRIZ SOLANO**

Económicos

**JOSE ALFREDO VEGA**

Juntas Administradoras Locales, C-12

**KATERYN CASTRO**

Mujer, Familia, Niñez y Tercera Edad

**MAIRA ALEJANDRA TIRADO**

Juntas Administradoras Locales, C-13

**JOSE JUSTINIANO MOSQUERA**

Social



**CLAUDIA MARCELA LEON VARGAS**  
Juntas Administradoras Locales, C-16

**ILBA ROSA MARTINEZ ACELAS**  
Social

**ALBEIRO HERNANDEZ BAUTISTA**  
Juntas de Acción Comunal

**SERGIO ERNESTO ARENAS**  
Microempresarial

**LUIS GABRIEL GOMEZ SOTO**  
Medios de Comunicación

**CAROL PATRICIA ROJAS RAVELO**  
Educativo y Cultural

**JUDITH KARINA GUALDRON TAVERA**  
Universidades

**HUGO LINO NIÑO ORTIZ**  
Ecológicos

**EVELIN ZULAY SUAREZ MENDOZA**  
Universidades

**ADOLFO ENRIQUE LEAL RAMIREZ**  
Copaco

CONSEJO TERRITORIAL DE PLANEACIÓN  
BUCARAMANGA - SANTANDER



**F. APOYO TECNICO EN LA FORMULACION DEL CONCEPTO**

**Apoyo profesional y técnico.**

Sergio Antonio Plata González  
 Julián Ruiz Orduz  
 María Aguilera  
 Johan Hernández  
 Emerson Buitrago  
 Claudia Milena Amorocho Galvis  
 Jorge Mauricio Pinilla Velandia

Alfredo Ortiz Rodríguez  
 María Victoria Ortiz  
 Marlon Andrés Marín Castillo  
 John Jairo Pabón Pinto  
 Valentín Pedraza Camargo  
 Miguel Antolínez Barajas  
 Hernando Ardila González

Manuela López Sarmiento  
 Camilo Andrés Monroy A.  
 Vladimir Cristancho Muñoz  
 Diana Marcela Rojas Barreto  
 Leidy Liliana Velasco

**Apoyo de Organizaciones**



## BIBLIOGRAFIA

Plan Nacional de Desarrollo “Colombia Potencia Mundial de la Vida” 2022-2026

Anteproyecto del Plan de Desarrollo Departamental “Es Tiempo de Santander” 2024-2027.

Anteproyecto del Plan de Desarrollo Municipal “Bucaramanga Avanza Segura” 2024-2027.

Programa de Gobierno de Jaime Andrés Beltrán Martínez, 2024-2027

KIT de herramientas, Portal Territorial DNP

Pacto por la equidad rural y el bienestar de la población campesina.



CONSEJO TERRITORIAL DE PLANEACIÓN  
BUCARAMANGA - SANTANDER

## ANEXOS

### ANEXO A. REGISTRO FOTOGRAFICO

#### Capacitaciones del Consejo Territorial



CONSEJO TERRITORIAL DE PLANEACION  
BUCARAMANGA - SANTANDER

#### Mesas de trabajo del Consejo con las secretarias de despacho de la Administración Municipal





Trabajo en grupo del Consejo Territorial en la generación del Concepto



Mesas de concertación Sector Rural por Corregimientos.



Corregimiento 1



Corregimiento 2



Corregimiento 3

Mesas de trabajo juventudes

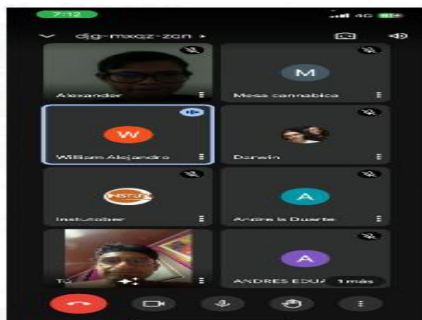

## ANEXO B. INSUMOS ADICIONALES DE CONSEJEROS

- **ILVA ROSA MARTINEZ ACELAS**

Confirmando que el concepto al proyecto del Plan de Desarrollo 2024-2027 es Favorable y mi recomendación planteada va dirigida a la secretaria de Infraestructura y a la secretaria de Desarrollo Rural.

Teniendo en cuenta que las obras viales son de vital importancia tanto en lo Urbano como en lo Rural igualmente es indispensable dar prioridad a los procesos alimentarios de la población Bumanguesa tanto en lo Urbano como en lo Rural, así como en la población Santandereana promoviendo la Productividad y comercialización Agropecuaria.

Este programa y metas a cumplir se pueden ejecutar concatenando los programas planteados del Nivel Nacional en el Plan de Desarrollo 2023-2026.

Plan Nacional Alimentación Nutrición

Plan Nacional Seguridad Alimentaria.

Aplicabilidad del Plan de Desarrollo en el Planteamiento del Menú para los sectores

Desarrollar el art 64 y 65 de la Constitución Política de Colombia en sus partes dice:

Es deber del Estado promover el acceso progresivo de la tierra de los trabajadores Agrarios en forma individual y asociativa, educación, salud, vivienda, seguridad, recreación, comunicaciones, comercialización de los productos.

Mejorar ingreso y calidad de los Campesinos.

Art.65.

La producción de alimentos gozará de protección del Estado.

Con esta propuesta se logra combatir la pobreza y el hambre.

Se puede ejecutar:

Realizando cartografía social y Productiva de nuestro Municipio.

Aplicar el modelo de comercialización evitando intermediarios

¿Como?

Creando centro de Acopio por ofrecimiento

Aplicar el modelo de comercialización Agropecuaria ANA antiguo IDEMA.

Aplicar la línea FOMUR que busca potenciar los procesos de autonomía económica de Organizaciones de mujeres rurales a través de asistencia técnica, acompañamiento y aportes en activos productivos (maquinaria, equipos, paquetes tecnológicos entre otros).

Para la ejecución de estas propuestas se requiere desarrollar programas de Educación Urbana y Rural.

Seguridad Urbana y Rural.

Propuesta creación de la secretaria de Desarrollo rural.

Crear tres centros de Acopio uno por corregimiento.

Crear el gran centro de Comercialización Campesina haciendo correctivos a los procesos que hoy existen en la Ciudad.

- **BEATRIZ SOLANO. SECTOR ECONOMICO**

Concepto al proyecto Plan de Desarrollo Bucaramanga Avanza Segura 2024-2027 Favorable con la siguiente recomendación puntual :Que a través del Instituto de Empleo IMEBU se diseñe programas de fomento Empresarial especialmente en el área de Mercadeo y/o comercialización que desarrolle intercambios de nivel



## CONCEPTO PLAN DE DESARROLLO "BUCARAMANGA AVANZA SEGURA" 2024-2027

Nacional con proyección internacional aplicado en las pequeñas y medianas Empresas legalmente constituidas con el fin de que permita el fortalecimiento de las Empresas del sector Confecciones y Calzado

- **HUGO LINO NIÑO ORTIZ**

### **Ambiente:**

Fortalecimiento de la investigación, innovación y capacidades de los ciudadanos de Bucaramanga  
Sistema Metropolitano de industrias inteligentes como base para la transformación productiva  
Cadena productiva del bambú Guadua realizando todos los procesos Silviculturales  
Se brinde la oportunidad a nuevos profesionales en el sector agrícola, pecuario  
Mas acción de mitigar el cambio Climático  
Reducción de Emisión de gases efecto invernadero  
Generar acciones concretas en adaptación del cambio climático  
Realizar programas de reforestación con guadua y bambú  
Descontaminación de fuentes hídricas y reforestación con especies nativas

### **Agricultura:**

Innovación agrícola aplicando tecnología de punta, bajo las normativas de cambio climático  
Apoyo y fortalecimiento a negocios verdes  
Distritos de riego en las veredas y corregimientos de Bucaramanga  
Extensión y asistencia técnica en convenios con Universidades y facultades con énfasis en el sector Agrícola, pecuario, silvicultura y pesca.

- **EDUARDO RAMIREZ GOMEZ**

- a. Importante el apoyo a la justicia restaurativa, a los conciliadores en equidad, a las víctimas.
- b. Terminar la construcción del Hogar de paso y el albergue de los animales del barrio Campo Hermoso y formular una política pública de atención a los animales.
- c. En cuanto al Ordenamiento Territorial alrededor del Agua: Que se sigan comprando predios en la Zona de Santurbán para la protección del agua de Bucaramanga.
- d. Construir la Planta de Aguas Residuales con dineros de EMPAS, CDMB, Alcaldía y Gobierno Nacional.
- e. Apoyo al sector cultural del Municipio, crear un circuito cultural de Bucaramanga, con los sitios emblemáticos de la ciudad... concursos de poesía, apoyo al teatro y apoyo a las bibliotecas de la ciudad.
- f. Mejoramiento a los colegios de la ciudad; que se realicen las investigaciones pertinentes con lo que pasó en el Colegio Tecnológico Dámaso Zapata...y se construya el Auditorio de este Colegio, que fue tumbado de manera inconsulta...y ahora este colegio no tiene auditorio.
- g. El cuidado de la Escarpa Occidental de la ciudad de Bucaramanga y la zona de Malpaso para que no se siga invadiendo y contaminando las quebradas.
- h. Bucaramanga, nuestra ciudad tiene su propia identidad y no la podemos perder, en ese sentido, no estamos de acuerdo que el Señor alcalde se haga llamar o se dejellamar el Bukele colombiano, nada tiene que ver un político centroamericano con nuestra cultura bumanguesa y, en particular a la persona del alcalde, eso no le suma, al contrario, le resta. El alcalde y la ciudad deben tener su propia identidad.
- i. Recomendamos destacar y reconocer públicamente la labor de líderes sociales, defensores y defensoras de derechos humanos en concordancia con los expresado por Naciones Unidas en la **"Declaración sobre el derecho y el deber de los individuos, los grupos y las instituciones de promover y proteger los derechos humanos y las libertades fundamentales universalmente"**





**reconocidos". (ONU 1998).** La Semana por la Paz es espacio ideal para esos reconocimientos.

- j. Mirar a la población campesina de Bucaramanga con enfoque de derechos humanos, aplicando la decisión que el campesinado es sujeto político de derechos y de especial protección constitucional, por tanto, el EBDH también debe estar presente en el sector rural.

- **Concepto de los ediles Conformado por:**

Sonia Sánchez Santamaría  
Cristina Mejía Contreras  
Mayra Alejandra Tirado  
Ana Belén Estupiñán  
Jaime Goyeneche Esteban  
Claudia Marcela León  
José Alfredo Vega

**Programas: Desarrollo socioeconómico rural.**

1. Por medio de la Alcaldía de Bucaramanga se le dé trámite y prioridad para que se apruebe la secretaria de Desarrollo Rural.
2. Tecnología y desarrollo para todas las líneas del sector agropecuario
3. Mejoramiento y vivienda nuevas para las familias campesinas y cambio de cubiertas, depósitos de agua de Eternit (asbesto cemento), ya que eso produce enfermedades secundarias
4. No se puede medir el desarrollo del área rural que solo sea mejoramiento de infraestructura si no también productos de bienestar y que la parte económica sea rentable.
5. Sector rural de Bucaramanga mejoramiento y construcción de acueductos y potabilización del agua en los tres corregimientos y centros poblados que tiene el municipio de Bucaramanga.
6. Infraestructura construcción de obra de arte en las vías señalización construcción placa huellas por lo menos una proyección de 40 km en los tres corregimientos.
7. Educación construcción de escuelas nuevas y nuevas es con bachillerato legalización de predios de las escuelas deportes compra de premios para centros deportivos dentro de los tres corregimientos y mantenimiento para la actual organización de olimpiadas campesinas dentro de los territorios y eventos deportivos como festivales y e integraciones dentro de las comunidades salud y medio ambiente.
8. Proteger el potencial hídrico en los hogares campesinos pozos sépticos para cada finca y cada familia del sector rural donde no se tenga y mantenimiento de los mismos compra de predios de potenciales hídricos para la conservación de las nacientes y microcuencas de los corregimientos.
9. En lo social integración de los días del campesino con la celebración del mismo en la fecha correspondientes con beneficio para la mayoría de familias campesinas.
10. Mantener y crear nuevos mercados campesinos para hacer auto sostenibles con los pequeños y medianos productores tercera edad programas de integración para esta población integrando al sector campesino y manteniéndolo en los diferentes programas de la administración municipal departamental y nacional.
11. Tecnología para los pequeños productores tales como sistemas de riegos implementación de huertas caseras manejo enseñanza de abonos orgánicos e implementación con las diferentes instituciones que tengan que ver con el sector agropecuario como el Sena fe de cacao federación nacional de cafeteros y universidades.
12. En seguridad que el ejército como la quinta brigada hagan articulaciones con la policía para brindar patrullajes dentro del sector rural y se articulen con el inspector de policía de cada corregimiento y que el inspector de policía ejerza dentro de los territorios.
13. Expansión de gasificación de las familias campesinas que aún no lo tiene con el fin de mejorar la calidad de todos los habitantes y en compensación ambiental se evitará la tala de árboles y la contaminación.
14. Agroturismo/ ecoturismo para estimular para que haya posadas turísticas y se aumente el comercio en la zona rural y se den a conocer los 3 corregimientos.
15. Pagos por servicios ambientales, si se protegen los bosques se evita la desforestación y protejo medio ambiente.
16. Implementar cocinas ecológicas

17. Negocios verdes, que se genere el diagnóstico y la transformación de materias primas en productos terminados para generar valor en la comercialización y exportación de productos agrícolas con marca región.
18. Intercambio y capacitación con experiencias exitosas en la parte agropecuaria.

## MEDIO AMBIENTE

### 1.) BASURAS.

#### RESIDENCIAL

Orgánica, Plásticos.

Papel, Residuos sólidos. Residuos orgánicos.

#### COMERCIAL

Restaurantes.

Almacenes.

Tiendas.

Grandes superficies.

Plazas de mercado.

#### INDUSTRIAL

Fertilizantes

Químicos

Curtiembres.

#### CONTAMINACIÓN

##### AUDITIVA o ACUSTICA.

Carros Discotecas, motos, pitos cornetas exostos. Bares Griles discotecas. Falta de insonorización.

Falta de autoridad.

Complacencia

##### VISUAL

Publicidad promedio de panfletos, pancartas, cornetas.

Chiapas de cable colgadas en los postes de luz.

##### SUELOS.

Insecticidas, quemas, construcciones.

Falta de control, reglamentación.

##### ATMOSFÉRICA

Carros viejos con Diesel, Gasolina. Quemas. Fábricas.

##### LUMINICA

Exceso de luz artificial. Vallas publicitarias. Avisos.

## RECREACION Y DEPORTE:

Mantenimiento, potencialización, de escenarios deportivos. En los barrios Jardines de Coaviconsá, Manuela Beltrán, Toledo Plata, Ciudad Venecia, Porvenir. El Dangond

Constitución de escuelas de formación deportivas en los diferentes polideportivos.

El imct que capaciten en cada varios barrios la oferta institucional con todos sus componentes.

Recuperar y ampliar parque de la Flora. Conectar con el sector de enfrente para mascotas y sector contiguo de la Floresta hasta el cementerio Las Colinas

#### Línea estratégica 4: Territorio que genera valor

- ✓ Cumplimiento del POT vigente 2014-2027 (Soterrización de red Ordenamiento territorial. Nuevo POT, erradicar cuadra play Artículo 1801 para preservar la paz y tranquilidad de las cadenas que tenemos Oxxo que ya son 5 en el sector.

#### INFRAESTRUCTURA.

- Construcción puente peatonal en la transversal metropolitana. Frente a alameda del viento.
- Construcción puente peatonal antes del recrear, en el Porvenir calle 103 vía a la bomba el bueno.
- Construcción de pompeyano y reductor de velocidad frente a la parroquia de San Pablo Apóstol.
- Semaforización y señalización en las vías principales.
- Mantenimiento y construcción de Andenes,
- Construcción de salones comunales (ágoras) en los barrios, Santa María, Coaviconsá, Toledo Plata, ciudad Venecia, Brisas del Paraíso
- Construcción de un Salón comunal, (ágora) o espacio para la democracia, en atención de la Junta Administradora Local.

#### Malla vial

- Intersección vial de la calle 105 desde el puente de Provenza hasta el límite con el municipio de Girón
- Intersección vial de la transversal metropolitana desde el barrio el rocío hasta salir a coca cola por el sector del conjunto residencial la foresta.
- Construcción del perfil vial y malla vial para los barrios Punta paraíso, Brisas del Paraíso y Conquistadores. Ya legalizados y regularizados
- Mantenimiento de la malla vial de la 105, Y los barrios, Jardines de Coaviconsá, Manuela Beltrán, Toledo Plata, Porvenir, malpaso Bucaramanga

#### DADEP

Espacio público de la plaza guarín, del estadio, del parque de los niños, del barrio san Alonso.

Espacio público de la 105 y sus barrios cercanos.

Erradicar talleres de la carrera 24. Y recuperación del espacio público y andenes del sector

Invasión del espacio públicos, en la parte de los andenes del alrededor de la redoma del estadio Alfonso López es alta de los vendedores ambulantes de echó con uso de cilindros de gas y impiden hasta el disfrute de la movilidad de la comunidad y dando inseguridad pidiendo haber riesgo con estos cilindros para la comunidad, al igual que las grandes superficies como ARA, De 1 invaden los andenes con las estivas de madera durante todo el día y con sus carros para el servicio de los clientes.

#### MOVILIDAD PEATONAL.

Señalización y semaforización del frente de la parroquia san pablo apóstol, cancha sintética del Dangond de la comuna 11

\*Falta de Semaforización peatonal.

\*Falta de señales aéreas y terrestres peatonales.

\*Invasión del espacio público Andenes. Jardines y antejardines.

Carros. Motos. Vendedores informales. \*Transporte informal

Esto se da por:

\*Falta de autoridad.

\*Falta de regulación

\*CONDESENDER de la autoridad correspondiente



## CONCEPTO PLAN DE DESARROLLO "BUCARAMANGA AVANZA SEGURA" 2024-2027

. Señalética para toda la Comuna. Parques. Vías. Senderos peatonales. Restringir paso de motos

La movilidad peatonal se refiere al desplazamiento de personas a pie, ya sea caminando o utilizando medios de transporte no motorizados, como bicicletas o patinetes.

Es importante para la planificación urbana crear entornos seguros y accesibles para los peatones, fomentando así un estilo de vida más activo y sostenible.

### SERVICIOS PUBLICOS

#### Alcantarillado:

- Construcción del sistema de alcantarillado en los barrios Brisas del Paraíso
- Construcción del alcantarillado prolongación de la 105, frente a la casona, el porvenir.
- Señalización y semaforización del frente de la parroquia san pablo apóstol comuna 11
- Mantenimiento de alcantarillado en la comuna.11

#### Acueducto:

- Construcción del sistema de acueducto para los asentamientos urbanos. Villas de nogal, Villa real, luz de salvación 2, Granjas Reagan, campos de Dios, balcones del sur, san José de la foresta y el barrio brisas del paraíso.

#### Servicio de Gas:

- Construcción del sistema de acueducto para los asentamientos urbanos Villas de nogal, Villa real, luz de salvación 2, Granjas Reagan, campos de Dios, balcones del sur y el barrio brisas paraíso, finca el porvenir y las minas

Programa: Productividad y competitividad de las empresas colombianas (3502).

### EMPRENDIMIENTO:

Inversión, creación y acompañamiento a los emprendimientos y a las pequeñas empresas.

### REGULARIZACION, LEGALIZACION, DESENGLOBE, DE LOS ASENTAMIENTOS HUMANOS DE LA COMUNA 11.

**Estrategia 4:** Implementación de un modelo de desarrollo resiliente al cambio climático y potencializando la biodiversidad de Bucaramanga y su área metropolitana.

Construcción de obras de mitigación del riesgo de desastres en diferentes sectores del municipio de Bucaramanga (con estudios de amenaza y vulnerabilidad)

Comuna, 10,4,2,5,14,8 (Proyecto 96-111 Banco de Proyectos Alcaldía de Bucaramanga, se encuentran a Fase3)

### Incluir la comuna 11 ya tiene los estudios de AVR

Intervenir las áreas en riesgo con las obras de mitigación, según los estudios de AVR, de los asentamientos 7G, y en los barrios punta paraíso, brisas del paraíso, ciudad Venecia y la cañada entre manuela Beltrán y malpaso y el barrio conquistador

### Apuesta Estratégica 2:

Integración regional metropolitana, para consolidación de alianzas público-privadas, que impulsen el crecimiento económico, la creación de empleo, la conectividad y la movilidad sostenible

- Construcción del perfil vial y malla vial para los barrios Punta paraíso, Brisas del Paraíso y Conquistadores.
- Mantenimiento de la malla vial de la 105, Y los barrios, Jardines de Coavicons, Manuela Beltrán, Toledo Plata, Porvenir, malpaso Bucaramanga.
- Subsanación de un 40 % de la malla vial que quedó inconclusa

## INFRAESTRUCTURA.

- Construcción puente peatonal en la transversal metropolitana. Frente a alameda del viento.
- Construcción puente peatonal antes del recrear, en el Porvenir calle 103 vía a la bomba el bueno.
- Construcción de pompeyano y reductor de velocidad frente a la parroquia de San Pablo Apóstol.
- Semaforización y señalización en las vías principales.
- Mantenimiento y construcción de Andenes,
- Construcción de salones comunales (ágoras) en los barrios, Santa María, Coaviconsá, Toledo Plata, ciudad Venecia, Brisas del Paraíso
- Construcción de un Salón comunal, (ágora) o espacio para la democracia, en atención de la Junta Administradora Local.

101

## Malla vial

Intersección vial de la calle 105 desde el puente de Provenza hasta el límite con el municipio de Girón

Intersección vial de la transversal metropolitana desde el barrio el roció hasta salir a coca cola por el sector del conjunto residencial la foresta.

- Construcción del perfil vial y malla vial para los barrios Punta paraíso, Brisas del Paraíso y Conquistadores. Ya legalizados y regularizados
- Mantenimiento de la malla vial de la 105, Y los barrios, Jardines de Coaviconsá, Manuela Beltrán, Toledo Plata, Porvenir, malpaso Bucaramanga

## SEGURIDAD

- La implementación de seguridad institucional en Bucaramanga, Colombia, involucra diversas medidas y estrategias coordinadas entre las autoridades locales, instituciones gubernamentales y la comunidad. Algunas acciones clave podrían incluir:
- Fortalecimiento de la presencia policial: Aumentar el número de agentes de policía en áreas vulnerables y mejorar su capacitación en técnicas de seguridad y prevención del delito. Instalación de cámaras de vigilancia: Implementar un sistema de cámaras de seguridad en lugares estratégicos de la ciudad para monitorear y prevenir actividades delictivas. Programas de prevención del delito: Desarrollar programas educativos y comunitarios dirigidos a la prevención del delito, incluyendo la promoción de valores, la resolución pacífica de conflictos y el fomento de la participación ciudadana en la seguridad.
- Coordinación interinstitucional: Establecer mecanismos de coordinación efectiva entre las diferentes instituciones gubernamentales y organizaciones de la sociedad civil involucradas en la seguridad, como la policía, el gobierno local, el sistema judicial y las ONG.
- Fortalecimiento del sistema judicial: Mejorar la capacidad del sistema judicial para investigar, procesar y sancionar a los responsables de delitos, garantizando así la aplicación efectiva de la ley.
- Participación ciudadana: Involucrar activamente a la comunidad en la identificación de problemas de seguridad y en la búsqueda de soluciones colaborativas, a través de la creación de comités de seguridad ciudadana y la promoción de la denuncia de actividades delictivas.
- Iluminación y urbanismo seguro: Mejorar la iluminación pública y el diseño urbano de espacios para reducir los riesgos de criminalidad, como la instalación de luminarias en zonas oscuras y la creación de espacios públicos seguros.
- Prevención del crimen organizado: Implementar estrategias específicas para combatir el crimen organizado, como el narcotráfico y la extorsión, mediante operativos policiales y acciones de inteligencia.
- Estas medidas, cuando se aplican de manera integral y coordinada, pueden contribuir significativamente a mejorar la seguridad institucional en Bucaramanga y a crear un entorno más seguro y pacífico para sus habitantes.

- La falta de jurisdicción policial en la comuna 16 se debe a diversos factores, como la asignación de recursos, prioridades de seguridad, e incluso problemas de coordinación entre la policía Nacional, la falta de presencia de CAIs hace que el plan candado no avance de la mejor manera hay que prever que son una comuna que limita con Floridablanca y los índices de delincuencia se radican en ese municipio, por lo cual Bucaramanga debe revisarlo como prioridad ya que también limita con el km 9 por donde ingresa gran número de migrantes.
- Para poder avanzar en seguridad se necesitan los siguientes equipos:  
Radios. Micrófonos. Cornetas, Cableado.

### **PRESUPUESTOS**

Mantenimiento equipos  
Actualizarlos o su reposición.

### **COMUNIDAD**

- Las empresas de seguridad privada pueden articularse con la policía nacional para trabajar mancomunadamente.
- Fortalecimiento de los frentes de seguridad residencial y comercial.
- Falta de compromiso y políticas de estado que disminuyan efectivamente la delincuencia.
- Seguridad presencia de la policía en la gran redoma o patio banderas que son los alrededores del estadio Departamental Alfonso López lo cual a diario circula más de 5.000 mil personas entre estudiantes, deportistas, gente en común, y sin contar los días de los eventos, este es un punto neurálgico que al menos nos serviría la presencia de los policías Bachilleres así se minimiza los hurtos a los estudiantes del Dámaso zapata tecnológico, UIS.
- Cambio para un gran mejoramiento del frente de seguridad y con compromiso de realizar campañas de impacto que en verdad nos ayuden a la seguridad.

- **REVISIÓN Y APORTES DE CULTURA**

**Emerson A. Buitrago**  
**Antropólogo - UDES**

### **INTRODUCCIÓN**

La cultura se ha consolidado en las últimas décadas como uno de los pilares fundamentales para el desarrollo sostenible. Un ejemplo de ello fue que *El Bureau Ejecutivo de Ciudades y Gobiernos Locales Unidos* aprobó el Documento de Orientación Política “**La cultura es el cuarto pilar del desarrollo sostenible**” en el 2010. Desde entonces, son varios los gobiernos tanto nacionales, como municipales que han ido reconociendo la importancia de la cultura para lograr mejorar las condiciones de vida de sus ciudadanos, y consecuentemente han ido desarrollando políticas y proyectos que incentivan y consolidan todos los aspectos de la cultura. Para el 2015, la Organización Mundial de Ciudades y Gobiernos Locales Unidos (CGLU) en su Cumbre de la Cultura lanza la **Agenda 21 de la cultura**. Esta agenda busca: 1) Promover la integralidad de la relación entre ciudadanía, cultura y desarrollo sostenible. 2) Ofrecer un marco internacional apoyado en compromisos y acciones que sean a la vez realizables y medibles. 3) Potenciar el papel de las ciudades y los gobiernos locales como instancias de elaboración e implementación de políticas con y para los habitantes. 4) Contribuir a la definición de la Agenda de Desarrollo Sostenible Post 2015 señalando el papel esencial de la cultura en la misma. Igualmente plantea “El diálogo intercultural es uno de los mayores desafíos de la humanidad, mientras la creatividad es valorada como un recurso inagotable para la sociedad y la economía”. Este mismo documento establece el patrimonio, la diversidad y la creatividad como los elementos constitutivos de la vida cultural. Teniendo en cuenta la centralidad que posee la cultura para el desarrollo sostenible de las ciudades, el cual es reconocido a nivel mundial, se propone a continuación un análisis del sector cultura en el Plan de Desarrollo Municipal de Bucaramanga 2024-2027 “Bucaramanga avanza segura”. El plan de desarrollo se compone de 5



líneas estratégicas: 1) Territorio que integra, 2) Territorio que progresa, 3) Territorio sostenible, 4) Territorio que genera valor, 5) Territorio seguro. En este documento la revisión se centrará en la línea estrategia 1: Territorio que integra, en particular, el sector cultura.

Esta revisión constará de cuatro partes, en primer lugar, se analizará el diagnóstico del sector cultural, observando cuáles son los indicadores, la información y sus problemáticas identificadas. Seguidamente, se revisará el componente estratégico programático. En tercer lugar, se plantearán con propuestas de metas y productos que contribuyan a fortalecer el sector cultural en la propuesta presentada. Este análisis tendrá como guía algunos de los postulados, de la propuesta de Agenda 21, abordado la diversidad, la creatividad y el patrimonio como tres subcomponentes que guiarán tanto la revisión como la propuesta Finalmente, se presentarán algunas reflexiones finales de otros componentes que podrían fortalecerse desde el sector cultural

### 1. DIAGNÓSTICO SECTOR CULTURAL

El PDM 2024-207 incluye un diagnóstico participativo desde las dimensiones del desarrollo territorial. Este diagnóstico se desarrolla en varios ítems: contexto sectorial, análisis de datos, lectura transversal y sectorial del territorio, identificación y priorización de temas, problemáticas priorizadas, y síntesis de la situación actual del territorio. En el caso particular del diagnóstico del sector cultural surgen varias dudas y preocupaciones de la información y la manera en que se estructura.

En primer lugar, no se puede evidenciar una estructura clara en su construcción, además de no definir con claridad qué y cómo se está entendiendo cultura y quiénes conforman el sector. Si bien, se puede apreciar que hay un fuerte énfasis en los agentes culturales, tampoco es claro qué son los agentes culturales y a quiénes incluye. Todo ello a pesar de que en la definición del contexto general que inicia esta sección se menciona “desde el ámbito cultural, patrimonio, artístico y turístico, se debe permitir a los ciudadanos disfrutar plenamente del espacio público para actividades lúdicas, deportivas, recreativas, culturales y artísticas. Del mismo modo, la actividad turística se debe presentar como una actividad que tiene el potencial de ofrecer una fuente de crecimiento económico y una opción de trabajo digno para los habitantes de la ciudad” (PDM 2024, pág. 108). Es decir, los temas patrimoniales, culturales y turísticos quedan sin desarrollar a cabalidad más allá de las condiciones socioeconómicas de los gestores culturales. Esta omisión es clave ya que la misma Ley 137 de 1997 define cultural como:

*“(…) el conjunto de rasgos distintivos, espirituales, materiales, intelectuales y emocionales que caracterizan a los grupos humanos y que comprende, **más allá de las artes y las letras, modos de vida, derechos humanos, sistemas de valores, tradiciones y creencias** (art. 1.º, núm. 1)”* (Negritillas mías).

Como se mencionó al principio de este documento, la cultura se divide en tres grandes elementos: Diversidad, creatividad y patrimonio, lo que en otros proyectos y políticas culturales nacionales se traduce como Prácticas culturales, arte y creación y patrimonio cultural. Por lo general en este campo no se cuenta el turismo. Sin embargo, por las características propias de cómo se ha pensado la cultura en el municipio, en especial, con la fundación del Instituto Municipal de Cultura y Turismo – IMCT, turismo y cultura están estrechamente relacionados.

Teniendo en cuenta estos los subcampos de la cultura, se señalan algunos elementos faltantes que son necesarios para la realización de un diagnóstico completo del sector cultural:

Subcampo prácticas culturales:

- No se mencionan diagnósticos ni inventarios de prácticas culturales en la ciudad (A pesar de que el IMCT ha financiado pequeñas iniciativas que buscan poner en valor saberes y prácticas culturales en

la ciudad. Sin embargo, ello no de manera sistemática, lo que requeriría objetivos y metodología claras además de una trazabilidad de las investigaciones).

- No se mencionan acciones para poner en valor prácticas culturales de la ciudad (nuevamente, a pesar de que en los últimos años el IMCT ha adelantado procesos, en especial con las cumbias como práctica y movimiento cultural propio de la ciudad. Sin embargo, otra vez, hace falta mayor sistematicidad y estudios que permitan construir un panorama más completo y diverso de la ciudad. Que involucre y reconozca las diversas “comunidades culturales” que existen en la ciudad.
- Aunque se menciona en el apartado de las políticas vigentes. En este apartado haría falta un análisis más específico de dichas políticas (por lo menos mencionarlas). En especial la política pública de investigación de la historia cultural y etnográfica en procura de rescatar la historia del ente territorial, sus barrios, comunas, veredas y corregimientos como riqueza cultural del municipio de Bucaramanga, la cual es del 2011 y requiere actualizarse.

#### Subcampo patrimonial:

- No se menciona existencia a de algún inventario patrimonial del municipio
- Por lo mismo, no existen datos sobre el número de bienes patrimoniales ni su estado en la ciudad
- No existen inventarios de espacios de divulgación cultural ni datos sobre su impacto en la ciudad (N° eventos, N° visitantes, etc.)
- No hay información clara sobre eventos consolidados en la ciudad
- No se menciona la existencia de políticas de conservación ni se salvaguarda del patrimonio de la ciudad

Esto último es profundamente grave si tenemos en cuenta el lamentable hecho de la caída del Coliseo Peralta, bien de interés cultural del ámbito nacional (Decreto 292 del 24 de febrero de 1975). De los pocos ejemplares que existen en el país de los corrales españoles y que fue construido a finales del siglo XIX.

Por otro lado, la identificación y priorización de dificultades, el cual fue realizado de manera participativa no es claro quiénes hicieron parte de los escenarios participativos de diagnóstico y por lo tanto no es clara la representatividad de los distintos actores que tienen influencia directa en este sector. Preocupan afirmaciones como “pérdida de la identidad cultural” o “llegada de culturas foráneas” que desconocen la diversidad existente en la ciudad, conformada por olas de migración de personas de distintos municipios, regiones e incluso países y promoviendo imaginarios homogéneos de la ciudad, lo cual terminan desconociendo derechos culturales de sus habitantes, afecta las mismas dinámicas de apropiación territorial de las personas que habitan la ciudad y desconoce el potencial que posee la misma diversidad tanto en términos sociales como económicos.

Creo que es importante hacer un tránsito en la visión de cultura, de verla sólo como una producción artística que cumple una función recreativa y en el mejor de los casos, educativa y verla como un pilar clave para el desarrollo, ya que la propia visión de desarrollo como se ha planteado desde el inicio del documento. Es importante resaltar que los anhelos, deseos, la identidad e incluso las motivaciones para participar de las distintas comunidades están moldeados por la cultura.

## 2. ANÁLISIS DEL COMPONENTE ESTRATÉGICO PROGRAMÁTICO

A continuación, se presenta un análisis de la propuesta del componente estratégico programático del PDM 2024-2027 para el sector cultural, perteneciente a la línea estratégica 1: territorio que integra. En el se plantea que el objetivo del sector es: “Proteger, conservar, rehabilitar y divulgar el Patrimonio Cultural como

testimonio de la identidad bumanguesa, tanto en el presente como en el futuro”. Este sector se conforma por los siguientes programas:

- Promoción y acceso efectivo a procesos culturales y artísticos.
- Gestión, protección y salvaguardia del patrimonio cultural colombiano

Contrastando el objetivo del sector planteado con los elementos que componen la cultura se puede apreciar que este sólo apunta a uno de los tres elementos: El patrimonio cultural, a pesar de que en los programas se ve un mejor desarrollo de estos. Frente al primer programa denominado **Promoción y acceso efectivo a procesos culturales y artísticos** se pueden observar metas que apuntan varios objetivos que podemos clasificar en: Estímulos, Infraestructura, Políticas, Eventos, Información y monitoreo, y programas permanentes.

Categoría	Meta producto
Estímulos	Otorgar 1000 estímulos en convocatorias, nacionales, departamentales y/o municipales que fomenten la creación, investigación, itinerancia, distribución y/o comercialización artística, cultural, creativa y de gestión cultural.
Infraestructura	Diseñar e implementar 1 distrito cultural, patrimonial, turístico y/o creativos en la ciudad
	Mantener 2 distritos culturales, patrimoniales, turísticos y/o creativos en la ciudad.
	Construir y dotar 1 bien inmueble (teatro) como nuevo escenario de infraestructura Cultural.
	Adecuar 1 Museo para la conservación y exhibición del patrimonio material e inmaterial del Municipio de Bucaramanga.
Políticas	Formular e Implementar 1 Plan Decenal de Cultura y Turismo
	Actualizar 1 política pública de “Investigación de la Historia Cultural y etnográfica en procura de rescatar la historia del ente territorial sus barrios, comunas, veredas, y corregimientos como riqueza cultural del Municipio de Bucaramanga”.
Eventos	Desarrollar 4 mercados de artes donde participen diferentes municipios, y tenga incidencia nacional e internacional
	Realizar 100 eventos basados en las manifestaciones culturales y tradiciones de Bucaramanga en articulación con el Área metropolitana en el marco del Programa de Cultura Ciudadana.
	Realizar 17 talleres anuales para fomentar, mejorar y fortalecer las habilidades de lectura, escritura y oralidad en la ciudad de Bucaramanga.
	Desarrollar 4 talleres enfocados a la construcción de paz territorial de Barrismo como cultura de vida y cambio social.
Información y monitoreo	Crear e implementar un observatorio municipal de Cultura y Turismo
	Mantener en operación 1 Centro de acceso a la información -IAC, como acelerador para el fomento del desarrollo artístico, creativo y de gestión cultural.
Programas permanentes	Mantener 1 programa de formación en artes y oficios en el Municipio de Bucaramanga y sus zonas rurales.
	Implementar 1 programa de convalidación de saberes de las artes y las culturas con entidades educativas

En azul: subcampo de Prácticas culturales, Verde: subcampo artes, Naranja: Subcampo patrimonial, Morado: Transversales.

Con relación a las metas propuestas se puede observar que la mayoría están enfocadas en la *realización de eventos*, seguido por la construcción de *infraestructura*. Los eventos planteados son diversos y apuntan a varios de los subcampos excepto al tema patrimonial, aunque este será desarrollado en el segundo programa del sector, el cual está enfocado exclusivamente al elemento del patrimonio cultural. Igualmente, estos eventos están pensados en diferentes escalas, desde la internacional para los mercados del arte, como lo barrial con los talleres de barrismo.

Por otro lado, se celebra que se incluyan objetivos que apunten a la generación de información y monitoreo a través de observatorios y un Centros de Acceso a la Información. Sin embargo, preocupa que no existan metas enfocadas a la investigación ya que es esta la que garantiza una mejor planificación en cualquier sector. Esto se vuelve aún más relevante teniendo en cuenta que el sector cultura en Bucaramanga posee poca investigación académica. Solo conociendo las comunidades y el sector de manera estructural se puede plantear acciones concretas y focalizadas a las problemáticas más apremiantes de este.

Con respecto al segundo programa “**Gestión, protección y salvaguardia del patrimonio cultural colombiano**”. Se puede observar que está principalmente a la restauración y recuperación. Se celebra nuevamente que se busque generar lineamientos técnicos para los BIC.

Categoría	Programa
Política	Realizar 1 documento de lineamientos técnicos sobre el inventario de los BIC de Interés Cultural del ámbito municipal con las que cuenta la entidad territorial
Restauración y recuperación	Realizar la restauración de 2 bienes de patrimonio cultural del municipio de Bucaramanga
	Recuperar 100 obras del patrimonio artístico visual, bibliográfico y documental en el Municipio de Bucaramanga
	Desarrollar 1 proceso de protección y recuperación del patrimonio inmaterial del municipio de Bucaramanga.
Intervenciones	Realizar intervenciones a 30 obras de patrimonio cultural en el espacio público del municipio de Bucaramanga

Se extraña que no existan metas encargadas de la puesta en valor del patrimonio cultural de la ciudad, ni tampoco su investigación. Esto es extremadamente importante porque solo a través de la apropiación de los patrimonios culturales es que se puede garantizar su conservación. Si la ciudadanía no tiene consciencia de la importancia del patrimonio, este pasará al olvido con su consecuente deterioro y hasta desaparición.

Finalmente es relevante resaltar la importancia del enfoque territorial para el sector cultural. En los enfoques del Plan de Desarrollo Municipal 2024-2027 se menciona la relevancia que tiene lo territorial, siento un elemento transversal. Así se plantea que

“[Se] reconoce la interdependencia y la complementariedad entre Bucaramanga y su área metropolitana como elementos fundamentales para el desarrollo integral y sostenible de la región. Se busca promover una visión territorial que trascienda los límites administrativos municipales y que articule de manera efectiva las políticas y acciones en áreas como infraestructura, movilidad, servicios públicos, medio ambiente, entre otros, con el fin de potenciar el desarrollo conjunto y equilibrado de toda la región metropolitana.

Sin embargo, en la revisión planteada de este sector no existe un **enfoque territorial** claro que reconozca al territorio como un proceso histórico de construcción sociocultural de relaciones en un espacio determinado.

Es decir, falta el reconocimiento del conocimiento, las memorias y los significados que las distintas comunidades que habitan la ciudad atribuyen al espacio concreto que han habitado. Ello es fundamental para focalizar los programas de acuerdo a sus características propias generando un impacto más efectivo en las políticas, además de permitir un mejor reconocimiento de la diversidad cultural de la ciudad.

En el mismo sentido, un enfoque territorial no solamente debería apuntarle hacia escalas menores (Comunas, barrios, corregimientos), sino que debe tener una mirada metropolitana que apunte a articular fenómenos metropolitanos en los que se pueden trabajar y fortalecer como Área Metropolitana; una mirada departamental que reconozca y posicione a Bucaramanga como el escenario de difusión, promoción y fortalecimiento de las expresiones artísticas del departamento, pero también posicione a la ciudad como un nodo cultural estratégico que pueda articular al nororiente a nivel nacional y con proyección a nivel internacional. Ello implica la promoción de diálogos, la articulación y liderazgo de fenómenos regionales que puedan posicionar a la ciudad a nivel nacional e internacional.

Igualmente, a pesar de que en el diagnóstico del sector cultural se evidencia la relevancia que tiene el tema de género para saldar brechas, en el programa estratégico no se menciona ninguna meta o acción que posea **enfoque de género**.

### PROPUESTAS DE PROGRAMAS Y METAS DE PRODUCTO PARA EL SECTOR CULTURA

A partir del análisis revisado y a través de la revisión de otras políticas nacionales de cultura como los antiguos PND de Bogotá y Medellín, el Plan Decenal de Cultura de Bogotá 2012-2021, La revisión de la Agenda 21 por la cultura y algunas revisiones académicas sobre el sector en Bucaramanga (Rivas&Cano 2022; Giedelmann, M. & Rueda, Ó. 2013; Pabón 2010) se plantea las siguientes metas para incorporar a los programas planteados.

A continuación, se describe en más detalle los temas trazados. Estas se presentarán a partir de los

<b>Línea estratégica 1: Territorio que integra – Sector cultura</b>				
<b>Programa 1: Promoción y acceso efectivo a procesos culturales y artísticos</b>				
<b>Meta de producto</b>	<b>Plan de Desarrollo</b>	<b>Indicador de producto</b>	<b>Línea de base</b>	<b>Meta 2027</b>
Identificación y caracterización de las diversas comunidades culturales y sus prácticas del municipio		1 documento inventario y caracterización de las diversas comunidades culturales y sus prácticas	0	1
Talleres de trasmisión de saberes		10 talleres de trasmisión de saberes		10
Eventos “Del barrio a la ciudad”				
Estímulos de investigación sobre prácticas y saberes culturales		20 estímulos de investigación		20
Implementar acciones de educación artística en primaria y secundaria de los colegios de la ciudad		50 acciones de educación artística en primaria y secundaria		50
Establecer convocatorias para el fortalecimiento de procesos creativos de artistas locales		10 convocatorias para el fortalecimiento de procesos creativos		10
Consolidar una estrategia permanente de difusión de las artes y los circuitos artísticos de la ciudad a todos los niveles.		1 estrategia de difusión de las artes y los circuitos artísticos de la ciudad		1

subcomponentes del campo de la cultura que han servido de guía para este análisis.

#### **Subcomponente diversidad cultural:**



- **Identificación y caracterización de las diversas comunidades culturales y sus prácticas del municipio** de tal manera que se nos permita identificar cuáles de ellas están en situación de vulnerabilidad ante presiones de cambio cultural y homogenización por parte de la cultura dominante, pero que también nos permita identificar estrategias para su fortalecimiento.
- **Talleres de transmisión de saberes.** Un elemento clave para la permanencia de los saberes y las prácticas culturales es su transmisión hacia otras generaciones, de tal manera que se pueda mantener viva. Se propone realizar talleres donde los portadores de conocimiento puedan compartir sus saberes y experiencias con jóvenes y niños de tal manera que se garantice la vitalidad de la tradición. Todo ello articulado con los eventos basados en manifestaciones culturales que se quieren realizar
- **Eventos “Del barrio a la ciudad”** En sintonía con el enfoque territorial transversal. Se propone la realización de eventos que fortalezcan, pongan en valor y revitalicen los saberes, prácticas y memorias desde una perspectiva territorial, que se realicen en un primer momento dentro de los barrios, pero que luego puedan ser llevados a escenarios metropolitanos, de tal manera que contribuya a la puesta en valor de comunidades y barrios específicos a nivel ciudad.
- **Estímulos de investigación sobre las prácticas y saberes culturales.** Una de las grandes dificultades que posee el sector es la carencia de estudios sistemáticos que dialoguen no sólo desde las perspectivas académicas sino también de las poblaciones locales que nos permita identificar, caracterizar la diversidad cultural de la ciudad y que logre identificar problemas estructurales para mejorar las condiciones del sector. Para ello se propone crear estímulos de investigación sobre las artes y las culturas de la ciudad. Investigaciones que deben pasar por procesos de apropiación social del conocimiento y el debate académico de sus resultados. De hecho, sería pertinente también que el IMCT se convirtiera también en un instituto de investigación, que pueda realizar investigaciones académicas y participativas en la ciudad, en aras de generar conocimiento que ayuda a fortalecer el sector cultural.

### Subcomponente Arte y Creatividad

- **Educación artística en primaria y secundaria de los colegios de la ciudad.** Para fortalecer el desarrollo de las artes en el municipio se procura integrar desde el colegio la formación a través de acciones de formación que se puedan desarrollar en el colegio.
- **Articular la formación de los colegios con la EMA** Se buscaría generar procesos de articulación entre la Escuela Municipal de Artes y los colegios públicos de la ciudad, de tal manera que se profundice en el aprendizaje de las artes y en la identificación de talentos locales.
- **Convocatorias de fortalecimiento de procesos creativos** ello a través de establecer e implementar acciones de acompañamiento técnico y tecnológico para la producción de creaciones artísticas
- **Estrategia permanente de difusión de las artes y los circuitos artísticos de la ciudad a todos los niveles.** Para garantizar el acceso es necesario posicionar el tema de las artes en Bucaramanga, para ello es necesario construir una campaña permanente y creativa de difusión que impacte medios masivos, alternativos y locales, que contemple el uso de tecnologías de la información, pero también medios más tradicionales. Finalmente es importante que esta campaña esté sectorizada y logre construir lenguajes específicos para segmentos poblacionales.

Línea estratégica 1: Territorio que integra – Sector cultura

Programa 2: Gestión, protección y salvaguardia del patrimonio cultural colombiano



Meta de producto Plan de Desarrollo	Indicador de producto	Línea de base	Meta 2027
Fortalecer la formación en gestión del patrimonio cultural a través de talleres de formación a gestores patrimoniales	10 talleres de formación en gestión patrimonial		10
Realizar eventos que pongan en valor los patrimonios culturales de la ciudad	10 eventos de puesta de valor de los patrimonios culturales de la ciudad		10

### Subcomponente Patrimonio cultural

- **Fortalecimiento en formación de gestores culturales enfocados al patrimonio cultural.** El sector cultural, en especial aquel que está relacionado con la gestión del patrimonio cultural de la ciudad requiere capacitaciones que les permita la cualificación de los agentes públicos del sector cultural y de otros sectores que intervienen en el patrimonio, como los dedicados al turismo, el medio ambiente o la seguridad.
- **Charlas y eventos que pongan en valor los patrimonios culturales de la ciudad.** No es suficiente garantizar la conservación y la restauración del patrimonio (mueble e inmueble) de la ciudad, se requiere ponerlo en valor, posicionarlo dentro de la escena metropolitana para que la ciudadanía lo apropie, valore y proteja. Para ello se deben plantear charlas y eventos que se desarrollen en estos espacios y/o pongan en valor dicho patrimonio. Estos eventos o charlas deben estar dirigidos a un público amplio y diverso para que permita una amplia difusión y apropiación social.

### 3. OTROS APORTES DESDE EL SECTOR CULTURA

Finalmente, se incorporan otros campos donde la cultura juega un papel clave y que podrían convertirse bien sea en programas específicos dentro del sector cultural, o metas dentro de otras líneas estratégicas.

#### 3.1. Apuesta por la integración metropolitana y regional.

Algo que es importante pensar es en la construcción de un sistema de información metropolitano que permita contar con datos de toda el área metropolitana de manera armónica y accesible para todos los actores interesados de todos los municipios del AM.

Por otro lado, urge pensar en la construcción de una “identidad metropolitana” que permita disminuir las tensiones y conflictos existentes entre todos los municipios que conforman el AM. Identidad metropolitana que lejos de buscar una homogenización resalte la diversidad como un potencial para el área metropolitana, pero que a su vez permita la construcción de un proyecto y una historia territorial en común. Este proyecto podría dialogar con otros como el de educación ambiental y de participación ciudadana regional, que no sólo busque la enseñanza de prácticas sostenibles y de protección ambiental, sino que parta con el reconocimiento y el entendimiento del territorio que se habita y las relaciones ecológicas en las que cada uno de nosotros estamos inmersos. Por ello, se propone que estos proyectos giren alrededor de la comprensión y la sensibilización alrededor de la cuenca del río de Oro, sobre la cual se encuentran ubicadas todas las ciudades del AM.

Para ello se propone:

- Fomentar la investigación de historia ambiental alrededor del río de Oro y sus ciudades.
- Generar espacios de integración y debate metropolitano en torno al río de Oro
- Promover proyectos para mejorar la calidad de agua del Río de Oro y recuperación de las coberturas boscosas de su ronda hídrica como fortalecimiento de un símbolo de unión metropolitano

- Encuentro metropolitano de las artes y las culturas. En sintonía con el enfoque territorial, se propone la realización de un evento que permita en encuentro, diálogo, puesta en escena y articulación de los fenómenos artísticos y culturales del Área Metropolitana de Bucaramanga, de tal manera que se puedan consolidar circuitos y apuestas de orden metropolitano.

<b>Línea estratégica 1: Territorio que integra – Sector cultura</b>			
<b>Programa 3: Fortalecimiento de una identidad integradora metropolitana</b>			
<b>Meta de producto Plan de Desarrollo</b>	<b>Indicador de producto</b>	<b>Línea de base</b>	<b>Meta 2027</b>
Fomentar la investigación de historia ambiental y cultural alrededor de “las ciudades de río de oro” y su interacción social y ambiental.	N° de estímulos de investigación sobre historia ambiental y cultural del río de Oro y sus ciudades.		10
Generar espacios de integración y debate metropolitano a elementos identitarios en común como área metropolitana	N° de espacios de integración y de debate metropolitano en torno al río de Oro		2
Promover proyectos educación y cambio de prácticas alrededor del río del Oro como fortalecimiento de un símbolo de unión metropolitano	N° de proyectos de educación y cambio de prácticas ambientales		20
Encuentro metropolitano de las artes y las culturas	2 encuentros metropolitano de las artes y las culturas		2

**ambiente**

Lo observado en la propuesta del PDM 2024-2027 entiende la relación entre cultura y ambiente de una manera un confusa y enfocada a la educación y su relación con la enseñanza de prácticas sustentables. Esta visión es bastante corta ya que no logra comprender la complejidad que existe entre las dimensiones culturales y ambientales en un territorio. En primer lugar, son las prácticas culturales, los valores y visiones de mundo a través de las cuales las comunidades modifican sus ecosistemas. Los espacios “naturales” y los recursos naturales son utilizados por grupos humanos sin los cuales podrían desaparecer, por lo que es importante hablar de patrimonios bioculturales y agrarios. Además, los espacios y los recursos son portadores de cultura en sí mismos, estos espacios remiten prácticas e identidades, como pueden ser los patrimonios gastronómicos, valoraciones estéticas como los paisajes, y condicionan las capacidades de respuesta ante crisis ambientales, es decir, la resiliencia depende también de factores culturales. Al respecto el documento de Agenda cultural 21 es claro al plantear que “debemos reconocer y utilizar los conocimientos tradicionales para conocer mejor los equilibrios ecológicos y culturales de los territorios”.

Al respecto se podrían plantear un programa específico que fortalezca este componente dentro del sector cultura.

- Identificar y poner en valor de prácticas y saberes agrícolas en el área rural de Bucaramanga, de tal manera que se fortalezcan las buenas prácticas de cultivo, se resalte los saberes tradicionales y contribuya con valores agregados a los productos agrícolas elaborados
- Realizar investigaciones sobre las visiones de mundo, valores y prácticas asociadas a la estructura ecológica principal de la ciudad de Bucaramanga, de tal manera que se pueda trazar una ruta que fortalezca el equilibrio cultural-ambiental de estas áreas estratégicas.



CONCEPTO PLAN DE DESARROLLO “BUCARAMANGA AVANZA SEGURA” 2024-2027

- Generar escenarios a nivel ciudad donde se pueda poner en valor los saberes, prácticas y productos tradicionales de tal manera que se fortalezca la tradición y con ello la producción sostenible.
- Reconocer el interés cultural que existe en los espacios naturales de tal manera que se puedan construir acuerdos de usos y manejos adecuados.

<b>Línea estratégica 1: Territorio que integra – Sector cultura</b>			
<b>Programa 4: Fortalecimiento del equilibrio entre cultura y ambiente para la integración territorial</b>			
<b>Meta de producto Plan de Desarrollo</b>	<b>Indicador de producto</b>	<b>Línea de base</b>	<b>Meta 2027</b>
Fomentar proyectos de investigación e investigación-creación para Identificar y poner en valor de prácticas y saberes agrícolas en el área rural de Bucaramanga, de tal manera que se fortalezcan las buenas prácticas de cultivo	N° de proyectos realizados		5
Generar escenarios a nivel ciudad donde se pueda poner en valor los saberes, prácticas y productos tradicionales de tal manera que se fortalezca la tradición y con ello la producción sostenible.	N° de escenarios gestados para poner en valor los saberes, prácticas y productos tradicionales de la ciudad		10
Realizar talleres de reconocimiento del interés cultural que existe en los espacios naturales de la ciudad de tal manera que se puedan construir acuerdos de usos y manejos adecuados.	N° de talleres de reconocimiento de interés cultural realizados		10

CONSEJO TERRITORIAL DE PLANEACIÓN  
BUCARAMANGA - SANTANDER



ANEXO B. ENCUESTAS TIPO

	<b>CONSEJO TERRITORIAL DE PLANEACION BUCARAMANGA</b> Creado mediante acuerdo Municipal No. 017 de 1996, Modificado por el acuerdo Municipal No. 002 de 1998, Vigencia 2024-2027 Decreto No. 0020 de 2024	Consecutivo: CTPB-ME-001-2024
	<b>PROCESO: DIRECCIONAMIENTO Y PROYECCION DEL CTP</b>	Fecha: 16/03/2024
	Subproceso: MESAS DE TRABAJO SECTORIALES	Página: - 1 -

**MESA DE TRABAJO PDM "BUCARAMANGA AVANZA SEGURA" SECTOR RURAL CORREGIMIENTO**

Nombre: Luz Day Dial Gomez.	CC No. 63.451.933
Cargo: Presidenta J.A.C.	Contacto: 3106971056

- Aumentar el metraje para placas huellas.
- Gasificación al sector rural.
- Implementar CAI móvil en puntos estratégicos de las entidades principales.
- Implementar Educación Superior en municipios del sector rural.
- Implementar estrategias de eraturismo.
- Implementar estrategias de apoyo a la mujer rural y la infancia y adolescencia.
- Que suceda con los 1.400 millones de pesos destinados para el mejoramiento de acueducto Santa Rita.
- y la ejecución del encerramiento del colegio Rural Bosconia sede B Santa Rita.

Elaboró: MTC Rita.

*[Firma]*

Calle 29 No. 15-08 Módulo Cultural 7 Cel. 3176583099 - 3505988732 - 3204120373 Correo electrónico: <a href="mailto:ctpbucaramanga2016@gmail.com">ctpbucaramanga2016@gmail.com</a> Bucaramanga - Santander	
---	--

**ANEXO C. INSUMOS**



www.neomundo.co



**NEOMUNDO**  
BUCARAMANGA

- RESPUESTA NEO-GER-55-2023 del 5 de octubre de 2023
- Respuesta EMPAS Solicitud de Servicio Rad 3962
- LICENCIA DE MODIFICACION-AMPLIACION No 68001-1-13-0290
- Auto 0845 aprovechamiento forestal COMB
- Acta Vial- Proveedores telecomunicaciones
- Respuesta ESSA Radicado número 20230320050685 del 26 de septiembre de 2023

**SOLICITUDES**

- COMB NEO-GER-50
- AMB NEO-GER 56-2023
- AMB NEO-GER-65-2023
- DADEP NEO-GER-55-2023
- SOLICITUD PERFIL VIAL
- INFRAESTRUCTURA-NEO-GER-57-2023

**CARPETA 1. PROYECTO**  
Archivos que contiene esta carpeta.

**0. TOPOGRAFIA**

- **001 – INFORME**  
Informe Neomundo
- **002 – CARTERA TOPOGRAFICA**  
Cartera Topográfica
- **003 – PLANOS**  
DWG  
1  
Imagen Pagada #1 1102AECF  
LEV-TOP-NEOMUNDO PLANO URBANISMO DEFINITIVO  
LEV-TOP-NEOMUNDO SANITARIO SOTANO NIVEL -1 Y -3  
LEV-TOP-NEOMUNDO SOTADO NIVEL -1 FINAL  
LEV-TOP-NEOMUNDO SOTANO NIVEL -2 Y -3 FINAL  
LOCALIZACION GENERAL
- **004 – CUADRO DE FOLLAJES**  
CUADRO DE FOLLAJE NEOMUNDO
- **005 – REGISTRO FOTOGRAFICO**  
04-REGISTRO FOTOGRAFICO

**1. ARQUITECTURA**

- **01. DWG**  
**01.PRELIMINARES**  
1 6900B7CE  
2 81E15FB1  
3 ED382504  
4 0415FCBD  
5 6A0472F0

☎ 607 7000310

✉ administracion@neomundo.co



📍 Calle 87 Transversal Oriental Herrepolitana - 4F  
Bucaramanga | Santander | Colombia

© 2023 Neomundo

Todos los derechos reservados.

Powered by  CamScanner

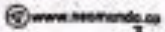

**3. PROYECTO ELECTRICO**

- ELE-Neomundo final - VIA NUEVA
- ELE-Neomundo final - VIA NUEVA2023-ELE\_01DE02
- ELE-Neomundo final - VIA NUEVA2023-ELE\_02DE02

**4. PROYECTO ESTRUCTURAL**

- Cant ESTR. - Neomundo Via - Viad La Flora V02 - con firma
- Carri ESTR. - Neomundo Via - Viad La Flora V02 - sin firma
- ESTR.700014 - NEOMUNDO VIA - VIADUCTO - V02 - con firma E01
- ESTR.700014 - NEOMUNDO VIA - VIADUCTO - V02 - con firma E02

**5. ESTUDIO GEOTECNICO**

- Estudio de Suelos 2014-NEOMUNDO
- Hidroslabrea Bosques del Cacique

**6. GEOMETRICO Y PAVIMENTOS**

- ACAD- geométrico Neomundo ver 3 2023DISEÑO NEOMUNDO 2023 3 sin pomp-Model
- DISEÑO NEOMUNDO 2023 3
- Memorias de diseño de estructuras de pavimento y geometrico Salida Neomundo ver 2023

**CARPETA 2. INSUMOS BASICOS**  
Archivos que contiene esta carpeta.

**01. LOCALIZACION GEO**

- NEOMUNDO
- PREDIALES.kmz
- VIA NEOMUNDO.kmz

**02. REGISTRO FOTOGRAFICO**

- 1 690087CE
- 2 81E19FB1
- 3 ED3B2504
- 4 0415FCB0
- 5 6A0472F0
- 6 B81A6E65
- 7 426A3B1A
- 8 68DC8518
- 9 A7B9A7C8
- 10 59BD82AE

**CARPETA 3. ESTUDIO DE MOVILIDAD**  
Archivos que contiene esta carpeta.

- DISEÑO DE SEÑALIZACION VERTICAL Y HORIZONTAL VF
- Estudio de Movilidad Neo Mundo CORREGIDO
- HOJA DE VIDA ING CHRISTIAN BAHAMON 21.06.2022
- Hoja de Vida Jean Paul Mejia actualizada 2022
- .OF. 711-2023 Est. Movilidad Neomundo
- PLANO DE SEÑALIZACION VERTICAL Y HORIZONTAL NEOMUNDO
- RESPUESTA NEOMUNDO

☎ 057 7060310  
✉ administracion@neomundo.co  
📍 Calle 8F Transversal Oriental Metropolitana - 4F  
Bucaramanga | Santander | Colombia

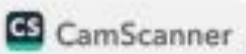
Powered by 





www.neomundo.co



NEOMUNDO  
BUCARAMANGA  
ESTUDIO DE EXPERIENCIAS EN PROYECTOS

6 D81A5E65  
7 426A381A  
8 68DC8518  
9 A7B9A7C8  
10 598D82AE  
NEOMUNDO 994FCA17  
PRE.01 LOCALIZACION  
PRE.02 ESTADO ACTUAL  
PRE.02 ESTADO ACTUAL1  
PRE.03 DEMOLICIONES  
PRE.03 DEMOLICIONES1  
PRE.04 REPLANTEO  
PRE.04 REPLANTEO1  
PRE.05 EMPLAZAMIENTO DEL PROYECTO  
PRE.05 EMPLAZAMIENTO DEL PROYECTO1  
WhatsApp Image 2023-11-30 at 5:08 756E9531

02.DISEÑO URBANO  
PAB.01 PLANTA DISTRIBUCION SOTANO -3 NEOMUNDO  
PAB.01 PLANTA DISTRIBUCION SOTANO -3 NEOMUNDO1  
PAB.02 PLANTA GENERAL URBANA  
PAB.02 PLANTA GENERAL URBANA1  
PAB.03 CORTES GENERALES  
PAB.03 CORTES GENERALES1  
PAB.04 PLANTA ESPECIFICACIONES  
PAB.04 PLANTA ESPECIFICACIONES1

03.TRATAMIENTO ESPECIES  
PAI.01 TRATAMIENTO ESPECIES  
PAI.01 TRATAMIENTO ESPECIES1

- 02. PDF

01.PRELIMINARES  
PRE.01 LOCALIZACION  
PRE.02 ESTADO ACTUAL  
PRE.03 DEMOLICIONES  
PRE.04 REPLANTEO  
PRE.05 EMPLAZAMIENTO DEL PROYECTO

02.DISEÑO URBANO  
PAB.01 PLANTA DISTRIBUCION SOTANO -3 NEOMUNDO  
PAB.02 PLANTA GENERAL URBANA  
PAB.03 CORTES GENERALES  
PAB.04 PLANTA ESPECIFICACIONES

03.TRATAMIENTO DE ESPECIES  
PAI.01 TRATAMIENTO ESPECIES

- MEMORIA DE PROYECTO VIA CONEXION ALTERNA NEOMUNDO

2. PROYECTO HIDRAULICO  
• PLANO 1

☎ 487 790290  
✉ administracion@neomundo.co  
📍 Calle #7 Transversal Oriental Metropolitana - 48  
Bucaramanga | Santander | Colombia

Powered by  CamScanner





Bucaramanga,

Doctor

**JAIME ANDRES BELTRAN MARTINEZ**  
ALCALDE MUNICIPIO DE BUCARAMANGA  
Calle 35 # 10 - 43, Palacio Municipal  
Tel (PBX): 57 (607) 6337000  
[contactenos@bucaramanga.gov.co](mailto:contactenos@bucaramanga.gov.co)  
Bucaramanga - Santander.

**CDMB\_03147**  
**21/03/2024**

**Asunto:** Respuesta Radicado CDMB No. 3559 de febrero 29 de 2024. Entrega del primer documento Plan de Desarrollo "Bucaramanga avanza segura 2024-2027".

Cordial saludo,

En atención a su comunicación del asunto, con el presente oficio se adjunta el concepto sobre el componente ambiental, de conformidad con lo establecido en el artículo 2.2.8.6.1.2 del Decreto Nacional 1076 de 2015 el cual determina que la autoridad ambiental revisa técnicamente y verifica la armonización de los Planes de Desarrollo Territorial con los demás planes de la región, para lo cual se tuvo en cuenta los siguientes documentos:

- "Guía para la elaboración del concepto ambiental de las Autoridades Ambientales sobre los Planes de Desarrollo Territorial 2024-2028" versión 2.0 expedida por el Ministerio de Ambiente y Desarrollo Sostenible 2024
- El Plan Nacional de Desarrollo 2022-2026 "Colombia Potencia de la Vida"
- El Plan de Gestión Ambiental Regional PGAR 2015-2031 de la CDMB
- Radicado de salida CDMB N° 01102 de 2024 mediante el cual se remitieron lineamientos ambientales para la incorporación del componente ambiental en la formulación de los planes de desarrollo por parte de ésta Subdirección en fecha febrero 9 de 2024.

Dentro de la armonización de las principales temáticas ambientales abordadas por los distintos instrumentos, recalamos la importancia de tener incluidos programas y metas en los planes de desarrollo, relacionados con los siguientes ítems:

1. Gestión Integral del Recurso Hídrico y Calidad del Agua
2. Gestión Integral del Riesgo Ambiental
3. Impulso a sistemas sostenibles de producción y reconversión productiva Sostenible
4. Estrategias de Carbono Neutralidad
5. Armonización y Actualización de Instrumentos de Ordenamiento Territorial alrededor del Agua
6. Medidas de cuidado y protección de la fauna
7. Fortalecimiento comunitario y ciudadano en Gestión Ambiental, para la resolución de tensiones territoriales y veeduría ambiental.

Cra. 23 #37-63 Bucaramanga. Santander  
PBX: (607) 6 970241 / E-mail: [info@cdmb.gov.co](mailto:info@cdmb.gov.co)





8. Disminución de conflictos ambientales asociados al uso inadecuado y la degradación ambiental de suelos
9. Conservación, Protección, Restauración y Monitoreo de la Biodiversidad
10. Crecimiento Verde (negocios verdes, economía circular, bioeconomía, sistemas productivos sostenibles)
11. Pago por Servicios Ambientales y compra de predios en áreas de especial importancia ecosistémica
12. Acciones de Cambio Climático (considerar escenarios de cambio climático realizados por el IDEAM, para los años 2040, 2070 y 2100, principalmente 2040).
13. Integración de políticas de cambio climático de nivel sectorial, regional, local con la planificación ambiental territorial
14. Educación Ambiental comunitaria hacia la apropiación ambiental interinstitucional en su territorio (PRAES, CIDEAS, PROCEDAS)

**Especial atención en los municipios del Área Metropolitana de Bucaramanga:**

15. Calidad del Aire
16. Ciencia, Tecnología e Investigación hacia lo Ambiental, la Bioeconomía y la apropiación social del conocimiento (visualización y acceso a la información)
17. Gestión Ambiental Urbana (microzonificación)
18. Hábitat sostenible y atención integral de asentamientos en zonas de riesgo y alto riesgo ambiental.

Así mismo, nos permitimos manifestarle nuestra total disposición para aclarar las dudas que considere pertinentes o para aprovechar las oportunidades de articulación para el fortalecimiento del componente ambiental, con el fin que los planes de desarrollo territorial estén articulados a los propósitos ambientales de la nación y del área de jurisdicción de la CDMB, facilitando el trabajo conjunto y eficiencia de las acciones realizadas desde la institucionalidad.



Atentamente,



**HECTOR JULIO FUENTES DURAN**

Subdirector Ordenamiento y Planificación Integral del Territorio

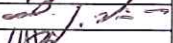
**Anexo: concepto sobre el componente ambiental del proyecto de Plan de Desarrollo "Bucaramanga avanza segura 2024-2027"**

Proyección técnica:	Nelson Abimelec Suarez	Profesional Contratista – SOPIT	
Proyección técnica:	María Carmenza Vicini M.	Profesional Especializado - SOPIT	
Proyección técnica:	Laura Marcela Beltrán	Profesional Especializado – SOPIT	
Revisó:	Héctor Julio Fuentes Durán	Subdirector – SOPIT – CDMB	
Oficina Responsable:	Subdirección de Ordenamiento y Planificación Integral del Territorio -SOPIT		

## CONCEPTO TECNICO AMBIENTAL Y DE ARMONIZACION REGIONAL DEL PLAN DE DESARROLLO DE BUCARAMANGA “Bucaramanga Avanza Segura” 2024-2027

### I. INTRODUCCION

De acuerdo con lo establecido en el Decreto 1865 de 1994, expedido por el Ministerio del Medio Ambiente, “*Por el cual se regulan los planes regionales ambientales de las Corporaciones Autónomas Regionales y de las de Desarrollo Sostenible y su armonización con la gestión ambiental territorial*”, las Corporaciones Autónomas Regionales en el marco de sus competencias, deben emitir un concepto sobre los proyectos de Planes de Desarrollo Territorial, que deben formular los Departamentos y Municipios de su jurisdicción, con el objetivo de armonizar los Planes Regionales Ambientales con la gestión ambiental territorial. La base de dicha armonización está dada por lo establecido en el Plan Nacional de Desarrollo 2022-2026 “*Colombia Potencia de la Vida*” y el Plan de Gestión Ambiental Regional PGAR 2015-2031 de la CDMB.

El Plan Nacional de Desarrollo 2022-2026 “*Colombia Potencia de la Vida*”, considera dentro de los principales Ejes de Transformación Ambiental a considerar en la formulación de los Planes de Desarrollo Departamental y Municipales los siguientes:

1. El Ordenamiento Territorial alrededor del Agua y Justicia Ambiental
4. La Transformación Productiva, Internacionalización y Acción Climática

Ver gráfica siguiente:



## Transformaciones



Buscan orientar economía hacia la promoción de un desarrollo económico, social y ambiental.

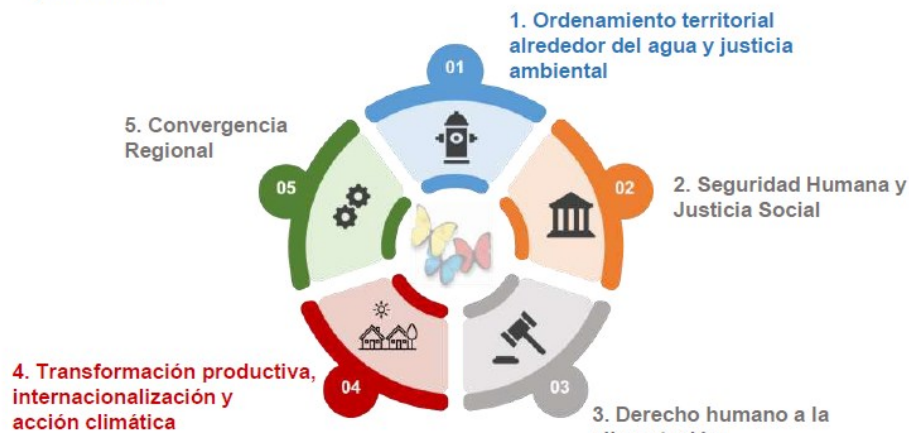

Dentro de estas transformaciones, se encuentran los siguientes impulsores del desarrollo:

### El Ordenamiento Territorial alrededor del Agua y Justicia Ambiental

Cra. 23 # 37-63 Bucaramanga, Santander  
PBX: (607) 6 970241 / E-mail: info@cdmb.gov.co





- Justicia Ambiental y gobernanza inclusiva
- El Agua, la Biodiversidad y las Personas, en el centro del ordenamiento territorial
- Respeto a la naturaleza
- Coordinación de los Instrumentos de Planificación de territorios vitales
- Capacidades de los gobiernos locales y las comunidades para la toma de decisiones de Ordenamiento y Planificación Territorial
- Consolidación del catastro Multipropósito y tránsito hacia el Sistema de Administración del Territorio (SAT)
- Tenencia en las zonas rural, urbana y suburbana formalizada, adjudicada y regularizada

### **La Transformación Productiva, Internacionalización y Acción Climática**

- Conservación de la naturaleza y su restauración
- Hacia una economía carbono neutral, una sociedad resiliente al clima
- Respeto a la naturaleza
- Ciudades y hábitats resilientes
- Bioeconomía basada en el conocimiento y la innovación
- Financiamiento para la acción climática

El Plan de Gestión Ambiental Regional PGAR 2015-2031 contiene cuatro líneas estratégicas, a saber:

- 1. GESTIÓN INTEGRAL DEL RECURSO HÍDRICO**
- 2. EDUCACIÓN AMBIENTAL COMO MOTOR DE TRANSFORMACIÓN DE UN TERRITORIO**
- 3. LA ZONIFICACION AMBIENTAL COMO ESTRATEGIA DE DESARROLLO y PRESERVACION DE LA BIODIVERSIDAD ECOSISTEMAS ESTRATEGICOS**
- 4. PRESERVACION DE LA BIODIVERSIDAD, ECOSISTEMAS ESTRATEGICOS Y AREAS PROTEGIDAS**

Cada una de estas líneas incluye programas, estrategias, metas de corto, mediano y largo plazo y un sistema de indicadores que permiten realizar su seguimiento.

El presente concepto corresponde a la Revisión de la Propuesta del Plan de Desarrollo del Municipio de Bucaramanga “PDM Bucaramanga Avanza Segura 2024-2027”, radicado en la CDMB bajo el No. 3559 de 29/02/2024.

*El Enfoque del Plan de Desarrollo Municipal. “Bucaramanga Avanza Segura” 2024- 2027” se fundamenta en una visión que reconoce la importancia de integrar una serie de enfoques transversales que orientarán las políticas, estrategias y acciones de la Administración municipal para garantizar un desarrollo integral y sostenible del territorio, a su vez, se armonizan con los enfoques del Plan Nacional de Desarrollo (PND, 2022-226, Colombia Potencia Mundial de Vida ), con los Objetivos de Desarrollo Sostenible (ODS), Plan de Desarrollo Departamental ( 2024-2027 “ Es tiempo de Santander” ), con el Plan de Ordenamiento Territorial ( POT “ Bucaramanga 2014-2027), con el Plan de Desarrollo Metropolitano ( 2016-2026), con la Políticas Públicas Municipales. Esta articulación garantiza la coherencia y complementariedad entre las diferentes estrategias y acciones, permitiendo avanzar de*

Cra. 23 # 37-63 Bucaramanga, Santander  
PBX: (607) 6 970241 / E-mail: [info@cdmb.gov.co](mailto:info@cdmb.gov.co)



manera concertada y consecuente hacia el logro de metas y objetivos compartidos en materia de desarrollo territorial urbano y rural, social, económico, ambiental y de seguridad. Estos enfoques, basados en principios de derechos humanos, seguridad multidimensional, igualdad de género, enfoque diferencial e intersectorial, territorial y ecológico, son fundamentales para abordar de manera objetiva los desafíos y potencialidades de nuestra ciudad

El PDM "Bucaramanga Avanza Segura" 2024 - 2027 se organiza en torno a cinco componentes fundamentales. estos son:

- **El Componente Estratégico**, que establece el planteamiento estratégico, líneas estratégicas, principios y la visión de territorio.
- **El Componente General** que desarrolla la metodología, su armonización y transversalización, la integración metropolitana y regional y su metodología para la construcción.
- **El Diagnóstico Participativo**, que aborda las dimensiones del desarrollo territorial desde una perspectiva inclusiva y participativa; la caracterización sectorial que aborda cada una de las líneas estratégicas.
- **El Componente Estratégico Programático**, que define las líneas de acción y los proyectos movilizados para el desarrollo integral del territorio;
- **El Componente Financiero**, que analiza la situación financiera actual y proyecta los recursos necesarios para la implementación efectiva del PDM. Estos cinco componentes están interconectados y articulados para asegurar una planificación integral y sostenible que contribuya al avance seguro de Bucaramanga en los próximos años.

Igualmente se establece el seguimiento y evaluación del PDMB.

## II. ARTICULACION DEL PDM CON LAS PRIORIDADES AMBIENTALES DEL PLAN NACIONAL DE DESARROLLO

TRANSFORMACION DEL PND PRIORIZADA	TEMA PDM	MENCION O ARTICULACION
<u>El Ordenamiento Territorial alrededor del Agua y Justicia Social</u>	En el ítem 5.2 Plan Nacional de Desarrollo (PND) 2022 – 2026 “Colombia potencia mundial de la vida”. Pag 38, se expresa la articulación del Plan de Desarrollo para el Municipio de Bucaramanga 2024 – 2027 “Bucaramanga Avanza Segura”, con la agenda del PND, el cual permitirá que Bucaramanga se integre con la visión nacional de desarrollo, y se consolide como un líder regional en el avance hacia un futuro de progreso, bienestar y	Se evidencia mención y/o articulación

	<p>armonía con el entorno que avanza decididamente hacia el cumplimiento de las cinco grandes transformaciones que propone el Plan Nacional de Desarrollo 2022-2026</p> <p>El PDM, propone un modelo de ordenamiento que debe promover la sostenibilidad ambiental, la productividad y la calidad de vida. PAG 39 igualmente plantea un programa de ordenamiento territorial y desarrollo urbano pag 334</p>	
<p>•<i>Justicia Ambiental y gobernanza inclusiva</i></p>	<p>El PDM, plantea dentro de su componente estratégico programático, plantea proyectos movilizados entre los cuales se encuentra la implementación de un modelo de desarrollo resiliente al cambio climático y potencialización de la biodiversidad de Bucaramanga y el área metropolitana.(pg 280) igualmente el PDM, cuenta con una Política Pública Ambiental de cambio climático y transición energética, sancionada por el Acuerdo 017 de 2023, la cual es la hoja de ruta para la gestión del territorio para el cuidado del medio natural en los próximos 10 años. Pg 221-227</p>	<p>Se evidencia mención y/o articulación</p>
<p>•<i>El Agua, la Biodiversidad y las Personas, en el centro del ordenamiento territorial</i></p>	<p>El PDM, dentro de la línea estratégica 3: Territorio Sostenible, plantea el Programa de Fortalecimiento del desempeño ambiental de los sectores productivos con el</p>	<p>PARCIALMENTE.</p>

	<p>fin de mejorar la calidad del aire y reducir la contaminación por ruido en el municipio, a través de la implementación de políticas y estrategias efectivas de monitoreo, control y prevención que aborden las principales fuentes de emisiones contaminantes y ruido en el municipio de Bucaramanga. (pg 344). Igualmente plantea el programa Conservación de la biodiversidad y sus servicios ecosistémicos, con el fin de Implementar medidas de protección y conservación de los recursos naturales del municipio, incluyendo bosques, cuerpos de agua y biodiversidad, para garantizar su uso sostenible y su disponibilidad para las futuras generaciones. ( pag 345). Plantea también el programa Gestión Integral del Recurso Hídrico, cuyo objetivo es el de mantener la oferta y la calidad del recurso hídrico, conservando y restaurando los ecosistemas responsables de la regulación hídrica en el municipio, reconociendo el agua como factor de productividad, competitividad y bienestar social. ( pag 346)</p>	<p>Se recomienda la revisión de los indicadores propuestos en cada uno de estos programas en cuanto a competencia del municipio, cuyo trabajo debe ser articulado con la CDMB, como autoridad ambiental en el municipio.</p> <p>Igualmente se recomienda su armonización con el Plan de Gestión de la calidad del aire de la CDMB, y con el PIRMA, los cuales tienen metas a corto, mediano y largo plazo para ser trabajadas manco mudamente.</p>
<p><i>Respeto a la naturaleza</i></p>	<p>El PDM, tiene un Programa denominado Gestión de la Información y Conocimiento Ambienta, cuyo objetivo es el de Incrementar la disponibilidad de</p>	

	información y conocimiento científico de la realidad biológica, socioeconómica y cultural de los diferentes ecosistemas presentes en el municipio de Bucaramanga. (pag 346)	Se evidencia mención y/o articulación
• <i>Coordinación de los Instrumentos de Planificación de territorios vitales</i>	El PDM, tiene el Programa: Ordenamiento territorial y desarrollo urbano, cuyo objetivo es el de garantizar la promoción de un modelo territorial equilibrado para el uso eficiente del suelo y la provisión de bienes y servicios urbanos y rurales, para lograr el ordenamiento planificado y sostenible del territorio, el crecimiento económico y la inclusión social, a través de recursos asociados a la formulación e implementación de elementos de desarrollo urbano, así como de instrumentos de planeación gestión y financiación del suelo en el Municipio de Bucaramanga ( Pág. 333)	PARCIALMENTE  Sin embargo, se recomienda completar este ítem con la inclusión de los instrumentos planificación (POMCA y POF) como apoyo al ordenamiento territorial los cuales no se mencionan en el documento.
• <i>Capacidades de los gobiernos locales y las comunidades para la toma de decisiones de Ordenamiento y Planificación Territorial</i>	El PDM, realiza un diagnóstico participativo de las dimensiones del desarrollo territorial  9.11.2 Síntesis situación actual del territorio. Pág. 192 9.13.2 Síntesis situación actual del territorio 212	Se evidencia mención y/o articulación
• <i>Consolidación del catastro Multipropósito y tránsito hacia el Sistema de Administración del Territorio (SAT)</i>	EL PDM, contempla un Programa: Generación de la información geográfica del territorio nacional. Elaborar un censo catastral con enfoque multipropósito (Pág 354)	Se evidencia mención y/o articulación



<p>•<i>Tenencia en las zonas rural, urbana y suburbana formalizada, adjudicada y regularizada</i></p>	<p>El PDM, realizó un diagnóstico del Ordenamiento territorial y desarrollo urbano. Pág. 197), e igualmente estructuró un Programa denominado Ordenamiento Territorial y Desarrollo Urbano con el fin de garantizar la promoción de un modelo territorial equilibrado para el uso eficiente del suelo y la provisión de bienes y servicios urbanos y rurales, para lograr el ordenamiento planificado y sostenible del territorio, el crecimiento económico y la inclusión social, a través de recursos asociados a la formulación e implementación de elementos de desarrollo urbano, así como de instrumentos de planeación gestión y financiación del suelo en el Municipio de Bucaramanga. Para el sector rural estructuró un programa denominado Desarrollo Socioeconómico Rural con el fin de Promover el desarrollo socioeconómico en el sector rural del municipio de Bucaramanga mediante un modelo de agricultura sostenible enfocado en el fortalecimiento de los métodos de producción, conservación y distribución de alimentos a través de capacitación, asistencia técnica, acceso a créditos y fomento de la asociatividad mejorando, mejorando la calidad de vida</p>	<p>PARCIALMENTE</p> <p>Se recomienda reconocer la problemática de los asentamientos precarios específicamente en las zonas del DRMI de Bucaramanga y actualizar el estudio de Asentamientos y barrios precarios que la CDMB, realizó para los municipios del área metropolitana entregado en el 2013 a los municipios</p>
---	--	---



	disminuyendo la pobreza y la desigualdad.	
<b><u>La Transformación Productiva, Internacionalización y Acción Climática</u></b>	Línea estratégica 3. Territorio sostenible( pág. 23 Y pag 339)	Se evidencia mención y/o articulación
• <i>Conservación de la naturaleza y su restauración</i>	El PDM plantea la línea Ambiente y desarrollo sostenible cuyo objetivo es el de promover la gestión sostenible y responsable del ambiente a través de la conservación y uso eficiente del recurso hídrico, la implementación de programas de educación ambiental que fomenten la participación activa de la ciudadanía, la mejora de la calidad del aire y la reducción de la contaminación acústica, el manejo adecuado de los residuos sólidos, y la integración de la planificación ambiental en todas las políticas y acciones municipales, con el fin de asegurar un desarrollo armónico y sostenible para las presentes y futuras generaciones del municipio de Bucaramanga. (pág. 343).	Se evidencia mención y/o articulación
• <i>Hacia una economía carbono neutral, una sociedad resiliente al clima</i>	El PDM, armoniza con la Línea Estratégica 2 Territorio que Progresa, en el cual contempla varios programas relacionados con la innovación tecnológica y limpia (pág. 16, pag 315)	Se evidencia mención y/o articulación
• <i>Respeto a la naturaleza</i>	En el PDM, dentro de los proyectos movilizadores estratégicos se cuenta con la Apuesta Estratégica 4: Implementación de un modelo de desarrollo resiliente al cambio climático y potencializando	Se evidencia mención y/o articulación

	<p>la biodiversidad de Bucaramanga y su área metropolitana ( pág. 280)</p> <p>Igualmente se plantea el programa: Conservación de la biodiversidad y sus servicios ecosistémicos cuyo objetivo es el de Implementar medidas de protección y conservación de los recursos naturales del municipio, incluyendo bosques, cuerpos de agua y biodiversidad, para garantizar su uso sostenible y su disponibilidad para las futuras generaciones. ( pag 345)</p>	
<p>•<i>Ciudades y hábitats resilientes</i></p>	<p>Soberanía con seguridad, confiabilidad y eficiencia, el proyecto de ciudades y hábitats resilientes, con un enfoque de economía circular que permita aprovechar al máximo los materiales y recursos con el fin de mantenerlos el mayor tiempo posible en la economía. Pág 39</p> <p>Dentro del componente estratégico programático, y sus proyectos movilizadores se encuentra la apuesta Estratégica 3: Bucaramanga Ciudad región como modelo de gobernanza eficaz, inclusivo y participativo, para ciudades más resilientes, competitivas y equitativas. Pág. 280</p>	<p>Se evidencia mención y/o articulación</p>
<p>•<i>Bioeconomía basada en el conocimiento y la innovación</i></p>	<p>El PDM, en su línea estratégica 2:Territorio que progresa, plantea los siguientes programas: Fomento de la Investigación</p>	<p>Se evidencia mención y/o articulación</p>

	<p>desarrollo tecnológico e innovación del sector trabajo. Además plantea el sector Ciencia, Tecnología e Innovación cuyo objetivo es Fomentar el desarrollo de la Ciencia, la Tecnología y la Innovación mediante su apropiación efectiva del conocimiento científico y tecnológico, la transferencia exitosa de tecnologías clave, la asignación adecuada de recursos financieros para investigación y desarrollo y capacitación continua del capital humano técnicas y científicas avanzadas, con el fin de potenciar la productividad, competitividad, bienestar y contribuir al progreso general de la comunidad ( pag 320)</p>	
<p>•Financiamiento para la acción climática</p>	<p>El PDM, plantea una transformación productiva, internacionalización y acción climática, que apunta a la diversificación de las actividades productivas que aprovechen el capital natural y profundicen en el uso de energías limpias, que sean intensivas en conocimiento e innovación, que respeten y garanticen los derechos humanos, y que aporten a la construcción de la resiliencia ante los choques climáticos pág. 39</p>	<p>Se evidencia mención y/o articulación</p>

### III. ARTICULACION CON DIAGNOSTICO Y SINTESIS AMBIENTAL DEL PGAR

2.DIAGNOSTICO AMBIENTAL PGAR CDMB 2015-2031	TEMA PDM	MENTION O ARTICULACION
<b>Área Metropolitana de Bucaramanga (AMB)</b>	Ítem 6. Apuesta a la integración metropolitana y regional. Pág. 49	Se evidencia mención y/o articulación
<i>Bucaramanga, Floridablanca, Girón y Piedecuesta</i>	EL PDM, plantea retos Estratégicos, teniendo en cuenta el Plan Vial Metropolitano (pág. 186), en el cual se plantea la Conexión vial Viaducto Provincial – El Bueno – Anillo vial de Río Frío (Floridablanca – Girón): Esta conexión se plantea la Troncal Norte a Sur e implica la construcción de dos calzadas y tramos de cicloinfraestructura. Inicia en el viaducto Provincial, recorriendo la parte occidental de los barrios Mutis y Monterredondo hasta llegar al intercambiador El Bueno mediante un viaducto. Igualmente dentro de la línea territorio que progresa se pretende lograr ajustes al modelo de transporte público en el AMB.	Se evidencia mención y/o articulación
<b>2.1 Caracterización Territorial</b>		

<p><b>Municipios región CDMB.</b> El área de jurisdicción de la CDMB está integrada por trece (13) municipios (486.360 Ha-15,9% del Dpto), entre estos municipios encontramos a Bucaramanga (capital del Departamento), Floridablanca, Girón y Piedecuesta, que conforman el área metropolitana de Bucaramanga; de los restantes nueve (9) municipios, seis se localizan en la región nororiental del Departamento denominada <b>Soto-Norte:</b> Vetas, California, Suratá, Matanza, Charta y Tona; al norte de la capital santandereana se encuentran también (2) dos municipios: El Playón y Rionegro; por último hacia el al suroccidente de Bucaramanga, el municipio de Lebrija.</p>	<p>EL PDM, plantea un capítulo denominado "DIAGNÓSTICO PARTICIPATIVO DESDE LAS DIMENSIONES DEL DESARROLLO TERRITORIAL." Donde se realiza a. Caracterización territorial. a.1 Contexto Territorial. (Pág. 63) b. Lectura Sectorial y Transversal del Territorio, (pág.225), relaciona descripción del territorio.</p> <p>En Bucaramanga, asumimos la responsabilidad ambiental y climática de promover la sostenibilidad ambiental mediante la implementación de acciones destinadas a reducir la contaminación del agua y del aire. Esto incluye el control de emisiones contaminantes, la promoción de tecnologías limpias y una gestión adecuada de los desechos. Además, nos comprometemos a contribuir a la mitigación y adaptación al cambio climático mediante estrategias de reducción de emisiones de gases de efecto invernadero, fomento de energías renovables y adopción de prácticas sostenibles en sectores clave como la agricultura, la industria y el transporte.</p>	<p>Se evidencia mención y/o articulación</p>
<p><b><u>Características sociales y económicas</u></b></p>	<p>El PDM realiza un diagnóstico del Entorno socioeconómico, (pág. 133)</p>	<p>Se evidencia mención y/o articulación</p>
<p><b><u>Minería Ilegal</u></b></p>	<p>EL PDM, dentro del diagnóstico participativo, se realizó Análisis de Brechas para la gestión del recurso</p>	<p>Se evidencia mención y/o articulación</p>

	<p>natural. Afectación al recurso hídrico por impactos antrópicos de la minería ilegal. (Pág. 222), en el cual el sector occidental del límite urbano municipal, históricamente se ha evidenciado el desarrollo de actividades de minería artesanal, el proceso de extracción de oro de origen aluvial, en los últimos años esta práctica se ha intensificado teniendo como consecuencias El aceleramiento de la erosión Lateral de los cauces, y el incremento de la erosión retrocedete en las áreas de pendiente alta, del Escarpe occidental. A ese problema de erosión Se suma la contaminación. Por el uso. De sustancias químicas para el beneficio o separación del mineral. El reto radica en identificar las áreas que pueden estar sujetas a licenciamiento por minería de subsistencia, Y establecer las reglas de juego para dicha actividad. pág. 221</p>	
<p><b>2.2 Ordenación y Manejo de Cuencas Hidrográficas</b></p>		
<p><i>Alto Lebrija,</i></p>	<p>El PDM plantea un Programa: Ordenamiento territorial y desarrollo urbano (4002). Pág. 333.</p> <p>En este programa No se menciona la importancia de la ordenación de la cuencas no hay descripción en el diagnóstico que resalte la importancia de este.</p>	<p>No se evidencia</p> <p>Recomendación: incluir en el diagnóstico la temática de la determinante del POMCA y mencionar en un resumen o tabla la cuenca pertenece y sus microcuencas en el documento PDM.</p>



		No se menciona el instrumento de Planificación ( POMCA RIO ALTO LEBRIJA)
<b>2.3 Características físicas del Territorio</b>		
<i>Clima, Recurso Aire, Recurso Suelo</i>	<p>El PDM, en su diagnóstico participativo establece dentro de a línea estratégica 2: Territorio que Progresa la clasificación de los usos del suelo dentro del componente Agricultura y desarrollo rural. Pág. 174</p> <p>Dentro de la línea Estratégica 3: Ambiente y desarrollo sostenible realiza una diagnóstico de la gestión del recurso hídrico, del ciclo hidrológico, de las amenazas por cambio climático, de los sistemas de producción local, de la conservación y restauración de ecosistemas, de la contaminación del agua, de la minería ilegal, de la educación ambiental, de las practicas sostenibles, de la recuperación de zonas de escarpa. (pag 222)</p> <p>Igualmente dentro de la línea estratégica 3: se realiza el diagnóstico sobre la Gestión del riesgo y adaptación al cambio climático donde abordan el tema de conocimiento del riesgo, reducción y mitigación del riesgo, manejo del riesgo y adaptación al cambio climático, teniendo en cuenta el Plan Municipal de Gestión de Riesgo de Desastres y del Cambio</p>	<p>PARCIALMENTE</p> <p>Se recomienda fortalecer el diagnóstico de las características físicas actuales del territorio como son las zonas de vida, clases agrológicas, riesgos y amenazas, zonificación del territorio.</p> <p>Igualmente, en el diagnóstico no consideraron una breve descripción de las áreas protegidas que tiene el municipio ni una breve descripción del bosque seco tropical como ecosistema estratégico.</p> <p>Por otra parte en el diagnóstico no se incluyó lo relacionado con la gestión de la calidad del aire, que se encuentra dentro del Plan de Gestión de la Calidad del aire aprobado mediante Resolución No 1233 del 15/09/2022, en el cual se encuentra la actualización de inventarios de emisiones con corte al 2021.</p>

	Climático ( Decreto 220 del 19/12/222), determinándose 4 escenarios de riesgo en la ciudad: sector sur, sector norte, línea de erosión y comuna 14 (pag 214)	
<b>2.4 Oferta y Demanda del recurso Hídrico</b>		
<i>Oferta hídrica, Demanda hídrica, Índice de Escasez, Administración del recurso hídrico</i>	El PDM, dentro del Diagnóstico participativo, en su línea estratégica 3: Territorio Sostenible, realiza un análisis de brechas para la gestión del curso natural entre las cuales se encuentra el recurso hídrico ( pag 221)	PARCIALMENTE  Se recomienda fortalecer este diagnóstico con el Estudio Evaluación Regional del Agua (ERA Alto Lebrija), POMCA Alto Lebrija y el PIRMA, Acuerdos de CD, donde se relacionan los objetivos de calidad de las corrientes, El PSMV de la empresa EMPAS,
<b>2.5 Biodiversidad, Ecosistemas Estratégicos y Áreas Protegidas</b>	El PDM, dentro del diagnóstico participativo en su componente Ambiente y Desarrollo Sostenible hace un análisis de brechas para la gestión del recurso natural Conservación y Restauración de Ecosistemas: Brecha en el número de áreas conservadas/restauradas en comparación con la meta establecida, indicando la necesidad de intensificar los esfuerzos de conservación y restauración, la Recuperación de las zonas de escarpa y áreas públicas afectadas por fenómenos naturales y antrópicos y Formular el plan de atención a eventos que afecten la biodiversidad y servicios ecosistémicos (ejemplo minería ilegal).	PARCIALMENTE  El diagnóstico no considero una breve descripción de las áreas protegidas que tiene el municipio ni una breve descripción del bosque seco tropical como ecosistema estratégico, ni los instrumentos de planificación como POMCA Alto Lebrija, POF, Estudio Estructura Ecológica Principal

<p><b>Ecosistemas Estratégicos:</b> (Páramos, Bosques Andinos y Altoandinos, Bosques Subandinos, Bosques y vegetación especial subandina, Bosques del piso Basal Tropical, Humedales, Bosque seco y subxerofítico); <b>Áreas Protegidas:</b> (Parques Naturales Regionales PNR, Distritos Regionales de Manejo Integrado DRMI)</p>	<p>EL PDM, no desarrolló una síntesis de la importancia de los ecosistemas estratégicos en el documento base y menos la importancia de las áreas protegidas del municipio</p>	<p>No se evidencia</p>
<p><b>2.6 Gestión del Riesgo, Adaptación y Mitigación al Cambio Climático region CDMB.</b></p>	<p>El PDM, en su diagnóstico participativo dentro de la línea estratégica 3: Desarrollo Sostenible, analiza la Gestión del Riesgo de Desastres el municipio y su adaptación al cambio climático el cual se plasma en el Plan Municipal de Gestión de Riesgo de Desastres y Cambio Climático, actualizado en el año 2022.</p>	<p>Se evidencia mención y/o articulación</p>
<p><b>2.7 Síntesis Ambiental</b></p>	<p>El PDM, realiza dentro del Diagnóstico Participativo, dentro de la línea estratégica 3: Desarrollo Sostenible, contempla el componente ambiente y desarrollo sostenible (pag 221)..</p>	<p>PARCIALMENTE Se debe fortalecer la síntesis ambiental del territorio, con la información aportada por la CDMB, con el fin de que soporte los programas y proyectos del PDM.</p>
<p><b>El cambio cultural como estrategia central</b></p>	<p>Dentro del PDM, en su diagnóstico participativo, dentro de la línea estratégica 1: Territorio que Integra, realizan un diagnóstico desde el punto de vista cultural, donde La participación en la vida cultural, en igualdad de oportunidades, es un derecho cultural e imprescindible para la lucha contra la pobreza. ( pag 109),</p>	<p>Se evidencia mención y/o articulación</p>

<p><b>El manejo integral del recurso agua el eje articulador</b></p>	<p>El PDM, dentro del Diagnóstico participativo, en su línea estratégica 3: Territorio Sostenible, realiza un análisis de brechas para la gestión del curso natural entre las cuales se encuentra el recurso hídrico ( pag 221)</p>	<p>PARCIALMENTE</p> <p>Se recomienda fortalecer este diagnóstico con el Estudio Evaluación Regional del Agua (ERA Alto Lebrija), POMCA Alto Lebrija y el PIRMA, Acuerdos de CD, donde se relacionan los objetivos de calidad de las corrientes, El PSMV de la empresa EMPAS</p>
<p><b>Fortalezas y debilidades en la región:</b> <i>(PDA, saneamiento básico, gestión del riesgo, ordenamiento de cuencas, biodiversidad, Hidrosogamoso, Ruta del Sol, microcuencas abastecedoras de acueductos, áreas de reserva natural, áreas de protección de refugios de fauna y flora silvestre, fuentes de aguas contaminadas (Ríos Oro, Suratá y Q. la Angula), amenazas por avalanchas e inundaciones, pérdida de cobertura vegetal, recurso suelo sobreexplotado propicia su degradación, mesas de trabajo interinstitucional ambiental, uso de instrumentos económicos en acciones de mejoramiento ambiental, programas de reforestación hacia áreas estratégicas de conservación y productoras de agua, proyectos de investigación y valoración económica en páramos, restauración y protección de humedales, conservación de remanentes de bosque seco, solución a disposición de residuos sólidos, adaptación al cambio climático, realización de estudios específicos sobre temática del Diagnóstico.</i></p>	<p>Empresa Municipal de Aseo de Bucaramanga – EMAB. Para el caso específico de la DISPOSICIÓN FINAL (disposición final y tratamiento de lixiviados), el relleno sanitario el Carrasco es operado por la EMAB S.A. E.S.P, sitio de disposición final se encuentra suspendido judicialmente desde el 15 de agosto de 2021, razón por la cual se encuentra sin permiso ambiental emitido por la Corporación Autónoma Regional para la Defensa de la Meseta de Bucaramanga - CDMB, debido a lo anterior es importante tener en cuenta las siguientes consideraciones: Los problemas jurídicos se constituyen en el mayor obstáculo para la continuidad del Relleno Sanitario el Carrasco, así</p>	<p>PARCIALMENTE</p> <p>No se presenta una síntesis que resalte las fortalezas y debilidades en relación a los ecosistemas, áreas protegidas, amenazas naturales, la importancia del agua y condiciones climáticas entre otros.</p>

## OBSERVACIONES

Con relación a la articulación del Plan de Desarrollo Municipal con el Diagnóstico y Síntesis Ambiental del PGAR, en el Componente General en el capítulo de Armonización y transversalización, no se incluye y no se contempla adecuadamente el PGAR, aprobado y adoptado mediante Acuerdo de Consejo Directivo No 1269 del 31 de julio de 2014. Sin embargo, como se observa en el cuadro Articulación con Diagnóstico y Síntesis Ambiental, se presentan unas actividades relacionadas y afines con lo que contempla el PGAR en su diagnóstico y síntesis ambiental.

Se recomienda que en el PDM, en el Componente General, incluir su armonización y Transversalidad con el PGAR, e igualmente se debe fortalecer el Diagnóstico con los instrumentos de planificación remitidos por la Entidad como el POMCA ALTO LEBRIJA, Áreas Protegidas, Áreas de Importancia Estratégica, Plan de Gestión de la Calidad del Aire, PIRMA, áreas de importancia estratégica, POF, especialmente con el DRMI, entre otros, con el fin de que los programas y proyecto ambientales que se formulen, sean más coherentes con la síntesis ambiental del municipio y apunten a un verdadero desarrollo sostenible, a la protección de la escarpa y los ecosistemas estratégicos.

## IV. ARTICULACION CON LINEAS ESTRATEGICAS DEL PGAR CDMB 2015-2031

LINEAS ESTRATEGICAS PGAR CDMB 2015-2031	TEMAS EN PDM	MENCION O ARTICULACION
<b>Gestión Integral del Recurso Hídrico</b>	El PDM, En el Componente Estratégico programático, contempla en la línea estratégica 3: Territorio Sostenible, el componente Ambiente y Desarrollo Sostenible, cuyo objetivo es promover la gestión sostenible y responsable del ambiente a través de la conservación y uso eficiente del recurso hídrico, la implementación de programas de educación ambiental que fomenten la participación activa de la ciudadanía, la mejora de la calidad del aire y la reducción de la contaminación acústica, el manejo adecuado de los residuos sólidos, y la integración de la planificación ambiental en todas las políticas y acciones	<p style="text-align: center;"><b>PARCIALMENTE</b></p> <p>Se recomienda fortalecer esta línea con la información generada en el POMCA ALTO LEBRIJA, en la Evaluación Regional del Agua ERA- Alto Lebrija, con el PIRMA, y con la información reportada en los informes anuales generados en la red de monitoreo de calidad del agua que publica la CDMB</p>



	municipales, con el fin de asegurar un desarrollo armónico y sostenible para las presentes y futuras generaciones del municipio de Bucaramanga. Pag 343	
1. <i>Oferta del Recurso Hídrico en la Región</i>	El PDM, en su componente estratégico programático, en su línea estratégica 3: Territorio Sostenible se propone dentro del componente Ambiente y Desarrollo Sostenible el Programa: Gestión integral del recurso hídrico. Cuyo Objetivo es el de mantener la oferta y la calidad del recurso hídrico, conservando y restaurando los ecosistemas responsables de la regulación hídrica en el municipio, reconociendo el agua como factor de productividad, competitividad y bienestar social. (pág. 346)	<p>PARCIALMENTE</p> <p>Se recomienda fortalecer esta línea con la información generada en el POMCA ALTO LEBRIJA, en la Evaluación Regional del Agua ERA- Alto Lebrija, con el PIRMA, y con la información reportada en los informes anuales generados en la red de monitoreo de calidad del agua que publica la CDMB</p>
2. <i>Demanda del Recurso Hídrico en la Región</i>	El PDM, en su componente estratégico programático, en su línea estratégica 3: Territorio Sostenible se propone dentro del componente Ambiente y Desarrollo Sostenible el Programa: Conservación de la Biodiversidad y sus servicios ecosistémicos, cuyo objetivo es Implementar medidas de protección y conservación de los recursos naturales del municipio, incluyendo bosques, cuerpos de agua y biodiversidad, para garantizar su uso sostenible y su disponibilidad para las futuras generaciones. (pag 345)	<p>PARCIALMENTE</p> <p>Se recomienda fortalecer esta línea con la información generada en el POMCA ALTO LEBRIJA, en la Evaluación Regional del Agua ERA- Alto Lebrija, con el PIRMA, y con la información reportada en los informes anuales generados en la red de monitoreo de calidad del agua que publica la CDMB</p>
3. <i>Calidad del Recurso Hídrico en la Región</i>	El PDM, en su componente estratégico programático, en	



	<p>su línea estratégica 3: Territorio Sostenible se propone dentro del componente Ambiente y Desarrollo Sostenible el Programa: Conservación de la Biodiversidad y sus servicios ecosistémicos, cuyo objetivo es Implementar medidas de protección y conservación de los recursos naturales del municipio, incluyendo bosques, cuerpos de agua y biodiversidad, para garantizar su uso sostenible y su disponibilidad para las futuras generaciones. (pag 345)</p> <p>En el PDM en su diagnóstico, abordan una comprensión detallada de estas problemáticas la cual es esencial para diseñar e implementar intervenciones efectivas que mejoren la calidad y disponibilidad del agua en las comunidades rurales, contribuyendo así al bienestar y desarrollo integral de sus habitantes (pág. 203)</p>	<p>PARCIALMENTE</p> <p>Se recomienda fortalecer esta línea con la información generada en el POMCA ALTO LEBRIJA, en la Evaluación Regional del Agua ERA- Alto Lebrija, con el PIRMA, y con la información reportada en los informes anuales generados en la red de monitoreo de calidad del agua que publica la</p>
<p>4. <i>Gestión Integral de los Riesgos asociados a la Oferta y Disponibilidad del Agua</i></p>	<p>El PDM, en su Componente programático, línea estrategia 3: Territorio Sostenible, en el sector Ambiente y desarrollo sostenible, plantea una meta de mantener el riesgo de la calidad del agua IRCA en el nivel sin riesgo de acuerdo a los niveles de calificación ( pag 343)</p>	<p>Se evidencia mención y/o articulación</p>
<p><b>Educación Ambiental como motor de transformación de un territorio</b></p>	<p>El PDM, en su componente programático, línea estratégica 1: Territorio que integra en el sector</p>	

	<p>Educación, se plantea el fortalecimiento no solo de la infraestructura, sino de la base tecnológica, generación de políticas innovadoras ( pag 281).</p> <p>Dentro de la línea estratégica 3: Territorio Sostenible se plantea el programa de Educación Ambiental cuyo objetivo es el de Fomentar la participación ciudadana en la gestión ambiental, promoviendo la educación ambiental, la sensibilización sobre la importancia de la conservación y el manejo adecuado de los recursos naturales, para la formación de una ciudadanía responsable, en donde la gobernanza ambiental se incorpore como eje central de las apuestas de desarrollo sostenible en el Municipio de Bucaramanga.( pag 347)</p>	<p>Se evidencia mención y/o articulación</p>
<p>1. <i>Dimensión Ambiental en la Educación Formal</i></p>	<p>El PDM, en su componente programático, línea estratégica 1: Territorio que integra en el sector Educación, se plantea el fortalecimiento no solo de la infraestructura, sino de la base tecnológica, generación de políticas innovadoras ( pag 281).</p> <p>Dentro de la línea estratégica 3: Territorio Sostenible se plantea el programa de Educación Ambiental cuyo objetivo es el de Fomentar la participación ciudadana en la gestión ambiental, promoviendo la educación ambiental, la sensibilización</p>	<p>Se evidencia mención y/o articulación</p>

	sobre la importancia de la conservación y el manejo adecuado de los recursos naturales, para la formación de una ciudadanía responsable, en donde la gobernanza ambiental se incorpore como eje central de las apuestas de desarrollo sostenible en el Municipio de Bucaramanga.( pag 347)	
2. <i>Dimensión Ambiental en la Educación No Formal</i>	<p>El PDM, en su componente programático, línea estratégica 1: Territorio que integra en el sector Educación, se plantea el fortalecimiento no solo de la infraestructura, sino de la base tecnológica, generación de políticas innovadoras ( pag 281).</p> <p>Dentro de la línea estratégica 3: Territorio Sostenible se plantea el programa de Educación Ambiental cuyo objetivo es el de Fomentar la participación ciudadana en la gestión ambiental, promoviendo la educación ambiental, la sensibilización sobre la importancia de la conservación y el manejo adecuado de los recursos naturales, para la formación de una ciudadanía responsable, en donde la gobernanza ambiental se incorpore como eje central de las apuestas de desarrollo sostenible en el Municipio de Bucaramanga.( pag 347)</p>	Se evidencia mención y/o articulación
<b>La Zonificación Ambiental como estrategia de desarrollo y preservación de la Biodiversidad y Ecosistemas Estratégicos</b>	EL PDM, dentro de la línea estratégica 3: Territorio Sostenible, dentro del sector Ambiente y Desarrollo sostenible, se plantea el	<p><b>PARCIALMENTE</b></p> <p>Se recomienda la revisión de los indicadores propuestos en cada</p>

	<p>Programa: Conservación de la biodiversidad y sus servicios ecosistémicos. Objetivo del programa: Implementar medidas de protección y conservación de los recursos naturales del municipio, incluyendo bosques, cuerpos de agua y biodiversidad, para garantizar su uso sostenible y su disponibilidad para las futuras generaciones, pág. 345</p>	<p>uno de estos programas en cuanto a competencia del municipio, cuyo trabajo debe ser articulado con la CDMB, como autoridad ambiental en el municipio.</p> <p>Igualmente se recomienda su armonización con el Plan de Gestión de la calidad del aire de la CDMB, y con el PIRMA, los cuales tienen metas a corto, mediano y largo plazo para ser trabajadas manco mudamente.</p> <p>Por otra parte no se enuncia programas en las áreas protegidas ni el ecosistema estratégico presente en el municipio.</p>
<p>1. <i>Gestión de Riesgo de Desastres y Cambio Climático</i></p>	<p>El PDM en su línea estratégica 3: territorio Sostenible, desarrolla la Gestión de Riesgo de Desastres mediante tres líneas estratégicas principales: (Inf. Sec. Int. 2023). Conocimiento del Riesgo y Adaptación del Cambio Climático. Reducción, Mitigación del Riesgo y Adaptación al Cambio Climático. Manejo del Riesgo y Adaptación al Cambio Climático. pag 213 .. Línea estratégica 3: Territorio sostenible-Gobierno territorial. Programa gestión del riesgo de desastres y adaptación al cambio climático. Objetivo de programa: Caracterizar con estudios de amenaza, vulnerabilidad y riesgo las zonas más vulnerables de la</p>	<p>Se evidencia mención y/o articulación</p> <p>Se recomienda este tema de gestión del riesgo y cambio climático articularse más con la CDMB, fortalecer el conocimiento del riesgo mediante estudio hidrogeológicos y destinar recursos para abordar la tercera fase del estudio de microzonificación sísmica.</p>

	<p>ciudad para la implementación de procesos de gestión del riesgo en el municipio, incluyendo el conocimiento y la reducción del riesgo y el manejo de desastres en Bucaramanga que aporten a la construcción de la resiliencia ante los choques climáticos. Pág. 338 Realizar Cuatro (04) obras de infraestructura para la reducción del riesgo de desastres en la escarpa del municipio de Bucaramanga. Pág. 339</p>	
<p>2. <i>Desarrollo sectorial Ambientalmente Sostenible</i></p>	<p>En el PDM, en la línea estratégica 3: Territorio Sostenible, se hace un análisis de Brechas para la gestión del recurso natural. Pág. 221. Igualmente dentro del sector Ambiente y Desarrollo Sostenible se plantea el Programa: Fortalecimiento del desempeño ambiental de los sectores productivos (pág. 344). Dentro de sector Agricultura y Desarrollo rural se tiene el Programas: Desarrollo socioeconómico rural, cuyo objetivo es el de promover el desarrollo socioeconómico en el sector rural del municipio de Bucaramanga mediante un modelo de agricultura sostenible enfocado en el fortalecimiento de los métodos de producción, conservación y distribución de alimentos a través de capacitación, asistencia técnica, acceso a créditos y fomento de la asociatividad</p>	<p>Se evidencia mención y/o articulación Se recomienda articularse con la CDMB, para el apoyo de la bioeconomía, el crecimiento y mercados verdes que pudieran desarrollarse en el municipio</p>

	<p>mejorando, mejorando la calidad de vida disminuyendo la pobreza y la desigualdad. disponibles. (Pág. 326).</p>	
<p>3. <i>Ordenamiento Territorial Ambiental</i></p>	<p>El PDM, le apuesta a través de su Secretaría de Planeación, a formular una revisión excepcional con base en dos componentes: el componente Ambiental y el componente de Ordenación Rural. Pag 41</p> <p>En su componente programático, línea estratégica 3: Territorio sostenible, en el sector Ambiente y Desarrollo Sostenible, se plantea el Programa: Conservación de la biodiversidad y sus servicios ecosistémicos. cuyo objetivo es Implementar medidas de protección y conservación de los recursos naturales del municipio, incluyendo bosques, cuerpos de agua y biodiversidad, para garantizar su uso sostenible y su disponibilidad para las futuras generaciones ( pag 345).</p> <p>Dentro de la línea estratégica 2: Territorio que Progresa Programa: Ordenamiento territorial y desarrollo urbano cuyo objetivo es garantizar la promoción de un modelo territorial equilibrado para el uso eficiente del suelo y la provisión de bienes y servicios urbanos y rurales, para lograr el ordenamiento planificado y sostenible del territorio, el crecimiento económico y la inclusión social, a través de recursos</p>	<p>Se evidencia mención y/o articulación</p>



	asociados a la formulación e implementación de elementos de desarrollo urbano, así como de instrumentos de planeación gestión y financiación del suelo en el Municipio de Bucaramanga. Se plantea la realización de la revisión Excepcional del Plan de Ordenamiento Territorial - POT del municipio de Bucaramanga. Pág. 334	
4. <i>Servicios Públicos Domiciliarios Acueducto, Aseo y Alcantarillado</i>	El PDM, dentro del Componente estratégico, plantea en su apuesta Estratégica 4: Implementación de un modelo de desarrollo resiliente al cambio climático y potencializando la biodiversidad de Bucaramanga y su área metropolitana pág. 280 En la cual se plantea la construcción de Plantas de tratamiento de las aguas residuales domésticas e industriales, contribuyendo así a la protección del medio ambiente y al mejoramiento de la calidad de vida de los habitantes de la ciudad. Pag 280	Se evidencia mención y/o articulación
<b>Preservación de la Biodiversidad, Ecosistemas Estratégicos y Áreas Protegidas</b>		
1. <i>Delimitación y Protección de Ecosistemas Estratégicos de Especial significancia Ambiental en la Región</i>	Dentro del PDM, dentro de la línea estratégica 3: Territorio Sostenible, en el sector Ambiente y Desarrollo Sostenible se plantea aumentar en 1800 ha, el área de predios adquiridos en zonas de abastecimiento	Se evidencia mención y/o articulación Se recomienda aclarar el indicador propuesto, de operativos de control y seguimiento de tráfico ilegal de especies, ya que las especies

	<p>hídrico para su preservación y su conservación. (pág 344)</p> <p>Programa: Conservación de la biodiversidad y sus servicios ecosistémicos. Cuyo objetivo es Implementar medidas de protección y conservación de los recursos naturales del municipio, incluyendo bosques, cuerpos de agua y biodiversidad, para garantizar su uso sostenible y su disponibilidad para las futuras generaciones. (Pág. 345)</p>	<p>silvestres su control y seguimiento son competencia de la CDMB</p>
<p>2. <i>Preservación, Conservación y Restauración del Patrimonio Natural y la Biodiversidad</i></p>	<p>El PDM, contempló en la línea estratégica 4: Territorio que genera valor dentro del sector Gobierno Territorial, contemplo Aspectos ambientales y sostenibilidad, como inventarios forestales del área de afectación directa del proyecto, se revisó la Estructura Ecológica Principal de la Meseta de Bucaramanga, y se determinaron las necesidades de conectividad ambiental entre los cerros orientales y la escarpa occidental, se analizaron las condiciones y limitantes de la infraestructura de alcantarillado, se identificaron las iniciativas del nivel municipal para la consolidación de corredores verdes pág. 242.</p> <p>Dentro de la línea estratégica 3: Territorio Sostenible en el sector Ambiente y Desarrollo Sostenible, se contemplo el</p>	<p>Se evidencia mención y/o articulación</p>

	<p>Programa: Conservación de la biodiversidad y sus servicios ecosistémicos. Restaurar 5 áreas para la conservación de ecosistemas (pág. 345)</p>	
<p>3. <i>Apoyar la Investigación básica y aplicada sobre Diversidad Biológica y los Ecosistemas Estratégicos</i></p>	<p>El PDM, en su componente Estratégico, en la línea 3: Territorio Sostenible contempló el Programa: Educación ambiental cuyo objetivo es Fomentar la participación ciudadana en la gestión ambiental, promoviendo la educación ambiental, la sensibilización sobre la importancia de la conservación y el manejo adecuado de los recursos naturales, para la formación de una ciudadanía responsable, en donde la gobernanza ambiental se incorpore como eje central de las apuestas de desarrollo sostenible en el Municipio de Bucaramanga. (pág.347) Programa: Gestión de la información y el conocimiento ambiental cuyo objetivos es Incrementar la disponibilidad de información y conocimiento científico de la realidad biológica, socioeconómica y cultural de los diferentes ecosistemas presentes en el municipio de Bucaramanga, mediante la operación de 1 Sistema de información en Biodiversidad (Pág. 345)</p>	<p>Se evidencia mención y/o articulación</p>
<p>4. <i>Valoración Económica de Bienes y Servicios Ecosistémicos</i></p>	<p>EL PDM, en su componente programático, dentro de sector Ambiente y Desarrollo</p>	

<p><i>Implementación de Incentivos a la Conservación</i></p>	<p>Sostenible contempla el Programa: Fortalecimiento del desempeño ambiental de los sectores productivos Objetivo del programa es Mejorar la calidad del aire y reducir la contaminación por ruido en el municipio, a través de la implementación de políticas y estrategias efectivas de monitoreo, control y prevención que aborden las principales fuentes de emisiones contaminantes y ruido en el municipio de Bucaramanga. (pág. 344) entre los cuales se encuentran metas respecto a negocios verdes. - Programa: Conservación de la biodiversidad y sus servicios ecosistémicos cuyo objetivo es Implementar medidas de protección y conservación de los recursos naturales del municipio, incluyendo bosques, cuerpos de agua y biodiversidad, para garantizar su uso sostenible y su disponibilidad para las futuras generaciones.. Implementar esquemas de apoyo financiero para pago por Servicio ambientales. ( pag 345)</p>	<p>Se evidencia mención y/o articulación</p>
<p><i>5. Sistema Regional de Áreas Protegidas (SIRAP) como Articulador en la Planificación Ambiental y la Conservación de la Biodiversidad</i></p>	<p>El PDM, en su componente programático, línea estratégica 3: Territorio Sostenible, contempla el Programa: Conservación de la biodiversidad y sus servicios ecosistémico. Cuyo objetivo es Implementar medidas de protección y conservación de los recursos naturales del municipio, incluyendo bosques, cuerpos</p>	<p>PARCIALMENTE No se menciona la importancia de las áreas protegida del DRMI Aburrido y el DRMI de Bucaramanga.</p>

	de agua y biodiversidad, para garantizar su uso sostenible y su disponibilidad para las futuras generaciones.	
--	---	--

## V. IDENTIFICACION DE OPORTUNIDADES DE CONCURRENCIA PRESUPUESTAL

ANTECEDENES RELEVANTES	PROYECTOS	LÍNEAS DE INVERSIÓN	COINCIDENCIAS PDM
Línea estratégica 1. Territorio que integra		Línea estratégica 1: Territorio que integra.	COMPONENTE 1. PLANEACIÓN, GOBERNANZA Y CULTURA METROPOLITANA.
Línea estratégica 2. Territorio que progresa.		Línea estratégica 2: Territorio que progresa.	COMPONENTE 2. PRODUCTIVIDAD EN LA ECONOMÍA METROPOLITANA
Línea estratégica 3. Territorio sostenible		Línea estratégica 3: Territorio sostenible.	COMPONENTE 3. INFRAESTRUCTURA DE SERVICIOS Y CONECTIVIDAD METROPOLITANA
Línea estratégica 4. Territorio que genera valor.		Línea estratégica 4: Territorio que genera valor.	COMPONENTE 4. SOSTENIBILIDAD AMBIENTAL Y PROTECCIÓN DE LOS RECURSOS NATURALES
Línea estratégica 5. Territorio seguro		Línea estratégica 5: Territorio seguro.	COMPONENTE 5. EQUIDAD E INCLUSIÓN SOCIAL

El plan de desarrollo del Municipio de Bucaramanga plasma dos (2) líneas estratégicas que apuntan al desarrollo del componente del medio ambiente de acuerdo con lo presentado.

**Línea estratégica 2. Territorio que progresa y Línea estratégica 3: Territorio sostenible.** Se relacionan los programas y metas de producto a desarrollar en la vigencia del PDM Bucaramanga 2024- 2027 con relación al manejo del medio ambiente.

Línea estratégica 2: Territorio que progresa.		
Ítem	Programa	Metas de Producto – actividades
11.11 Agricultura y desarrollo rural.	Programas: Desarrollo socioeconómico rural. (Pag 326)	6
11.13 Vivienda, ciudad y territorio.	Programa: Ordenamiento territorial y desarrollo urbano (Pg.334)	7
	Programa: Acceso de la población a los servicios de agua potable y saneamiento básico (Pag 335)	14
Total		27

Línea estratégica 3: Territorio sostenible.		
Ítem	Programa	Metas de Producto – actividades
11.15 Gobierno territorial.	Programa gestión del riesgo de desastres y adaptación al cambio climático ( Pag. 339)	9

	Programa: Programa Integral de Educación y Capacitación para la Prevención de Incendios y Desastres.( Pag 342)	5
11.16 Ambiente y desarrollo sostenible.		4
	Programa: Fortalecimiento del desempeño ambiental de los sectores productivos. ( Pag 344).	7
	Programa: Conservación de la biodiversidad y sus servicios ecosistémicos.( Pag 345)	5
	Programa: Gestión integral del recurso hídrico. ( Pag 346)	4
	Programa: Gestión de la información y el conocimiento ambiental ( Pag 346).	3
	Programa: Educación ambiental .	3
11.17 Gobierno territorial	Programa: Fortalecimiento de la convivencia y la seguridad ciudadana .	4

Fuente: Modificado y referenciado del PDM Bucaramanga 2024-2027

**Podemos concluir que los programas no tienen una asignación clara o estimación de los recursos a invertir en el desarrollo de la vigencia para el componente del medio ambiente, ni de las fuentes de financiación.** Por lo tanto, se presentan las líneas estratégicas afines al medio ambiente, donde convergen las metas de producto de cada programa en relación a lo presentado así:

**Línea estratégica 2: Territorio que progresa.** Con dos ítems relacionados con el manejo del medio ambiente: **11.11 Agricultura y desarrollo rural** y **11.13 Vivienda, ciudad y territorio.**, cada una de ellas presenta una serie de metas de productos a desarrollar en relación al medio ambiente para el caso de estas líneas son 27 metas de producto.

**Línea estratégica 3: Territorio sostenible.** Con tres ítems relacionados con el manejo del medio ambiente: **11.15 Gobierno territorial, 11.16 Ambiente y desarrollo sostenible y 11.17 Gobierno territorial.** Cada una de ellas presenta una serie de metas de productos a desarrollar en relación al medio ambiente para el caso de estas líneas son 44 metas de producto.

En el ítem 15.2. Proyección De Gastos Periodo 2024-2027. Se relaciona las proyecciones de las inversiones. El criterio para la programación de los gastos 2024-2027, se basa en la disponibilidad de recursos disponibles, una vez se financia el funcionamiento y el servicio de la deuda pública. Como se presenta en las siguientes tablas.



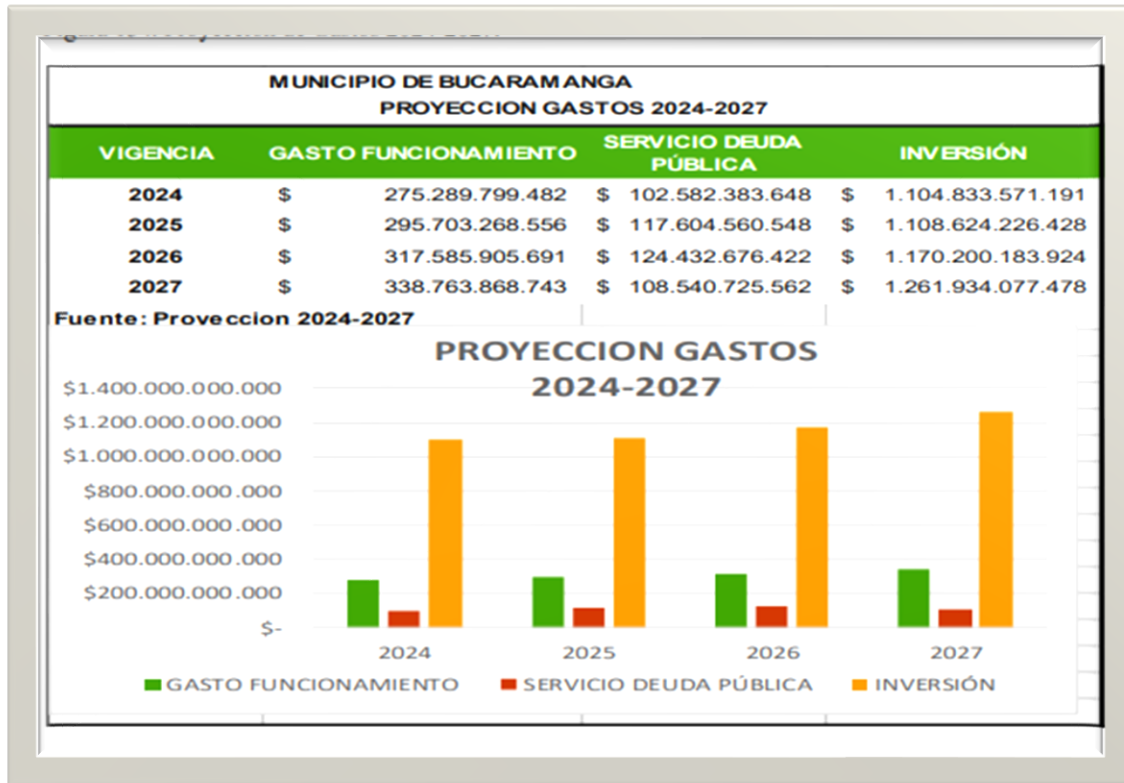

Fuente: PDM Bucaramanga- 2024-2027.

Cra. 23 # 37-63 Bucaramanga, Santander  
PBX: (607) 6 970241 / E-mail: info@cdmb.gov.co



Tabla 121. Fuentes de financiación inversión periodo 2024-2027.

FUENTES DE FINANCIACION FINANCIACION INVERSION PERIODO 2024-2027					
	PRESUPUESTO 2024	PROYECCION 2025	PROYECCION 2026	PROYECCION 2027	TOTAL CONSOLIDADO
<b>INVERSION</b>	<b>1.104.833.571.189</b>	<b>1.108.624.226.428</b>	<b>1.170.200.183.927</b>	<b>1.261.934.077.479</b>	<b>4.645.592.059.023</b>
<b>SISTEMA GENERAL DE PARTICIPACION</b>	<b>428.907.902.245</b>	<b>440.428.354.517</b>	<b>453.420.617.801</b>	<b>466.443.308.122</b>	<b>1.789.200.182.665</b>
SGP. EDUCACION	280.473.753.613	288.618.209.359	297.056.168.289	305.727.413.125	1.171.875.544.386
S.G.P.SALUD	112.806.167.119	116.113.802.133	119.597.216.197	122.845.644.682	471.362.830.131
S.G.P.DEPORTE	2.131.330.561	2.195.270.478	2.261.128.592	2.328.962.450	8.916.692.081
S.G.P. CULTURA	1.508.407.921	1.646.452.859	1.695.846.444	1.746.721.838	6.687.519.062
S.G.P.LIBRE INVERSION	21.657.312.024	21.405.069.545	22.047.221.631	22.708.638.280	87.818.241.480
S.G.P.ALIMENTACION ESCOLAR	1.342.999.125	1.288.955.084	1.327.623.737	1.367.452.449	5.327.030.395
S.G.P. SANEAMIENTO BASICO-AGUA F	8.897.841.882	9.160.595.059	9.435.412.911	9.718.475.298	37.212.325.150
<b>TRANSFERENCIAS</b>	<b>248.023.469.787</b>	<b>255.233.008.056</b>	<b>262.889.998.299</b>	<b>271.116.186.248</b>	<b>1.037.262.662.390</b>
ADRES-REGIMEN SUBSIDIADO	204.731.095.880	211.048.624.311	217.380.083.041	223.901.485.532	857.061.288.764
REGIMEN SUBSIDIADO DPTO	30.789.472.032	31.713.156.193	32.664.550.879	33.983.975.405	129.151.154.509
COLJUEGOS	10.231.655.839	10.131.844.135	10.435.790.459	10.748.873.443	41.548.172.876
MILCULTURA	154.500.000	159.135.000	163.909.050	168.826.322	646.370.372
MEN- ALIMENTACION ESCOLAR	2.116.746.036	2.180.248.417	2.245.655.870	2.313.025.546	8.855.675.869
<b>ESTAMPILLAS</b>	<b>13.976.028.763</b>	<b>14.679.436.952</b>	<b>15.631.317.518</b>	<b>16.647.559.344</b>	<b>60.934.342.577</b>
ESTAMPILLA ADULTO MAYOR	6.894.932.841	7.258.866.752	7.756.987.425	8.289.676.545	30.200.463.563
ESTAMPILLA PROCULTURA	5.681.095.922	5.978.570.200	6.389.070.093	6.828.064.999	24.876.801.214
TRANSFERENCIA DPTO ADULTO MAYC	1.400.000.000	1.442.000.000	1.485.260.000	1.529.817.800	5.857.077.800
<b>RECURSOS DESTINACION ESPECIFICA</b>	<b>86.182.446.063</b>	<b>91.321.347.092</b>	<b>98.488.446.164</b>	<b>106.256.560.201</b>	<b>382.248.799.520</b>
ALUMBRADO PÚBLICO	66.314.912.443	70.868.972.471	77.037.179.993	83.754.226.192	297.975.291.099
TRANSPORTE POR OLEODUCTOS	40.006.875	43.607.494	47.532.168	51.810.064	182.956.601
SOBRETASA SOLIDARIDAD					
SERVICIOS PUB	417.925.729	411.734.720	442.790.845	476.462.021	1.748.913.315
ESPECTACULOS PUBLICOS	301.789.485	328.950.539	358.556.087	390.826.135	1.380.122.246
CONTRATO OBRA Pública	7.155.295.792	7.443.642.776	7.883.661.343	8.349.883.023	30.832.482.934
CONTRIBUCION SECTOR ELECTRICO	6.580.230	6.975.044	7.393.546	7.837.159	28.785.979
VALORIZACION	3.820.550.081	3.591.809.429	3.699.563.712	3.810.550.623	14.922.473.845
CONCURSO ECONOMICO	215.897.529	196.582.047	207.626.970	219.312.088	839.418.634
ESTRATIFICACION	463.718.206	491.541.297	521.033.775	552.295.801	2.028.589.079
MULTAS CODIGO POLICIA					
FONDO PARA EL TRABAJO Y DESARROLLO	21.506.400	23.441.976	25.551.754	27.851.412	98.351.542
RENTIMIENTOS OTROS SALUD	300.000.000	480.000.000	494.400.000	509.232.000	1.783.632.000
SOBRETASA BOMBERIL	3.655.402.575	3.861.162.759	4.083.041.835	4.315.755.917	15.915.362.886
REINTEGROS	3.468.860.718	3.572.926.540	3.680.114.336	3.790.517.766	14.512.419.380
<b>RECURSOS PROPIOS</b>	<b>296.768.007.490</b>	<b>306.962.079.811</b>	<b>339.769.804.145</b>	<b>401.470.463.564</b>	<b>1.344.970.355.010</b>
ICLD	262.881.317.633	262.723.879.929	314.918.604.019	375.980.646.305	1.236.504.447.886
RECURSOS PROPIOS	2.077.282.071	2.264.237.458	2.468.018.830	2.690.140.524	9.499.678.883
RENTIMIENTOS FINAN.-PROPIOS	27.655.075.336	17.695.000.000	17.975.850.000	18.260.125.500	81.586.050.836
UTILIDADES EMPRESAS	4.154.332.450	4.278.962.424	4.407.331.296	4.539.551.235	17.380.177.405
<b>RECURSOS DE BALANCE</b>	<b>30.975.716.841</b>				<b>30.975.716.841</b>

Fuente: PDM Bucaramanga- 2024-2027.

El monto establecido en la tabla antes relacionada contempla la partida de \$4.645.592.059.023 del acumulado del cuatrienio para el periodo 2024-2027, distribuido en anualidades con sus respectivas fuentes de financiación, *sin embargo, no se puede evidenciar la concordancia de los recursos asignados al tema ambiental y de sostenibilidad, con el diagnóstico y el componente programático, en la medida que no se incluyó en el documento esa asignación o plan de inversiones por programas o metas.*

## VI. RECOMENDACIONES ARTICULACION, SEGUIMIENTO Y EVALUACION DEL PGAR

*Se recomienda incluir y complementar las líneas estratégicas del Plan de Gestión Ambiental Regional 2015-2031 PGAR<sup>1</sup>, en el Plan Desarrollo de municipio Bucaramanga, con el fin de orientar la planificación, articulación y el desarrollo sostenible, ya que no se contemplan en el documento y además generar igual - equidad con lo referido en otras entidades. (Las líneas metropolitanas pág. 44)*

LÍNEA ESTRATÉGICA I: EDUCACIÓN AMBIENTAL COMO MOTOR DE TRANSFORMACIÓN DE UN TERRITORIO

LÍNEA ESTRATÉGICA II: GESTIÓN INTEGRAL DEL RECURSO HÍDRICO

LÍNEA ESTRATÉGICA III: ZONIFICACIÓN AMBIENTAL COMO ESTRATEGIA DE DESARROLLO

LÍNEA ESTRATÉGICA IV: PRESERVACION DE LA BIODIVERSIDAD, ECOSISTEMAS ESTRATEGICOS Y AREAS PROTEGIDAS.

## VII. CONCLUSIONES Y RECOMENDACIONES

Se recomienda completar el diagnóstico en el componente ambiental con base en los documentos entregados por la CDMB, para el desarrollo, articulación, estructuración y elaboración del PDM remitido.

El documento presentado desarrolla unas síntesis más hacia el componente urbano de la ciudad, dejando vacíos en lo relacionado con el componente rural y en la relación urbano rural, en el cual no se aprecia una síntesis de la situación actual del mismo.

Se recomienda aunar esfuerzos colectivos para la actualización de la (MICROZONIFICACIÓN SISMICA DEL ÁREA METROPOLITANA DE BUCARAMANGA-SANTANDER-COLOMBIA). Como parte del ordenamiento del territorio y la atención de asentamientos en zonas de alto riesgo y de protección, que articulen los diferentes escenarios de riesgo para el territorio y que puedan ser soporte los programas y proyectos sostenibles en los cuatro años.

El plan desarrollo de Bucaramanga 2024 -2027, se hace referencia a la articulación con el Plan Nacional de Desarrollo 2022 -2026, y con los ODS y no se hace la articulación con el PGAR 2105-2031 de la CDMB, sin embargo, las acciones proyectadas en el PDM, pueden permitir la proyección de las líneas estratégicas en los cuatro años de acuerdo con lo proyectado en las metas de producto.

Se recomienda desarrollar más lo relacionado con la participación activa del municipio, en el Comité Técnico Interinstitucional de Educación Ambiental –**CIDEA**, en procura de mantener el impulso de los proyectos PRAES y PROCEDAS.

Se recomienda articular las acciones planteadas en el programa Educación con Calidad, con los objetivos de la Política Nacional de Educación Ambiental, especialmente con el de “*Propiciar la inclusión de la Educación Ambiental como eje transversal en todos los escenarios y niveles de la educación,*

<sup>1</sup> El Plan de Gestión Ambiental Regional es el instrumento de planificación estratégico de largo plazo de las Corporaciones Autónomas Regionales para el área de jurisdicción, que permite orientar su gestión e integrar las acciones de todos los actores regionales con el fin de que el proceso de desarrollo avanece hacia la sostenibilidad de las regiones.

*atendiendo a las problemáticas ambientales de contexto, incluidas las de Prevención de Desastres y Gestión del Riesgo; en los currículos de la educación básica y media, a través de los Proyectos Ambientales Escolares (PRAE), fundamentales para el desarrollo de la dimensión ambiental en los Proyectos Educativos Institucionales (PEI); en la educación superior, a través de las estrategias que se generen desde los procesos de formación ambiental; y en la educación no formal, a través de los proyectos ciudadanos de educación ambiental (PROCEDA)”.*

Se recomienda revisar y alinear las metas del PDMB, con los programas y proyectos del Plan de Gestión Ambiental Regional -PGAR, especialmente con los establecidos en la siguiente línea estratégica: *Educación Ambiental como motor de transformación de un territorio.*

Se recomienda tener en cuenta El Plan de Gestión de la Calidad del Aire en el cual contemplan metas a corto, mediano largo plazo e igualmente el Programa Institucional Regional de Monitoreo- PIRMA, el cual tiene una proyección a 2031 igualmente contempla proyectos que se deben desarrollar para la adecuada gestión del recurso hídrico.

El PDMB, remitido a la CDMB cuenta con un Plan Plurianual de Inversiones 2024- 2027. En el ítem E. **COMPONENTE FINANCIERO 12. Diagnostico Financiero 2020-2023. Realizan un análisis de las finanzas en el ítem 13.3. Recursos de Capital. Los recursos de capital están integrados por los rendimientos financieros, recursos de balance, entre otros; lo asignado en el Presupuesto por este concepto asciende a \$389.052.936.017.59 y recaudo por valor de \$429.189.603.70, representado en el 110.32%. Los rendimientos financieros son los ingresos de mayor representación se refleja un superávit de \$45.479.197.572.71 cifra esta significativa, lo que indica un buen manejo de portafolio por parte de la tesorería general del municipio.**

*En el ítem 15.3. Financiación de la Inversión Periodo 2024-2027. El monto de inversión a financiar en el periodo de 2024-2027, se proyecta de acuerdo a la disponibilidad de los recursos proyectados para este periodo, teniendo en cuenta las proyecciones y estudios económicos del Banco de la República, del DANE, Ministerio de Hacienda y Crédito Público, como también lo establecido en los lineamientos del Departamento Nacional de planeación. La fuente de recursos proyectados disponibles para la financiación a la inversión en los diferentes sectores para el periodo de 2024-2027, se refleja a continuación así:*

*El monto contempla la partida de \$4.645.592.059.023 del acumulado del cuatrienio para el periodo 2024-2027, distribuido en anualidades con sus respectivas fuentes de financiación. Es importante resaltar que los ingresos de destinación específica, debe darse el tratamiento legal correspondiente de asignación en los diferentes sectores de la inversión. Teniendo en cuenta que se está en el proceso de organizar el monto de recursos de Balance del cierre de la vigencia de 2023, estos se incluirán en el monto de la inversión de la vigencia de 2024, una vez se culmine el proceso de cálculo definitivo con las diferentes fuentes de financiación, para ser asignados a los diferentes sectores de inversión contemplados por el Departamento Nacional de planeación y su asignación de recursos en las diferentes secretaría, de acuerdo a su destinación y adecuada distribución de los recursos propios. Este escenario de fuentes de financiación no contempla recursos de Balance, nuevo endeudamiento, recursos de Cofinanciación. Es importante que una vez se definan recursos de cofinanciación, los recursos definitivos de balance y otros recursos se modifique el presente escenario presentado.*

Sin embargo no se presentan asignaciones de inversión anuales para el desarrollo del componente ambiental de acuerdo con las líneas estratégicas (Línea estratégica 2: Territorio que progresa y Línea estratégica 3: Territorio sostenible), se recomienda incluir y proyectas las inversiones anuales para cada



programa que puedan soportar las metas de producto enunciadas, esto con fin de conocer que costo de inversión tendrían los programas y metas de producto en la vigencia del PDM 2024-2027. Así mismo, profundizar en el desarrollo y adopción de finanzas verdes y sostenibles.

## OTRAS CONSIDERACIONES EN LA EVALUACION AMBIENTAL

El Plan desarrollo no incluye una síntesis diagnóstico en relación al tema ambiental donde se mencione las microcuencas que hacen parte del municipio (como eje articulador el agua), no se resalta la potencialidad de las áreas protegidas, en especial el DRMI y su problemática (asentamientos ilegales, amenazas en general ,incendios, calidad aire ), y no se relaciona el tema productivo del desarrollo rural (orientación producción sostenible ), sin embargo se plantea los programas, y proyectos de acuerdo con las líneas estratégicas mencionadas.

Se recomienda la inclusión y la articulación del PDMB, con los instrumentos de planificación POMCAS aprobados por la CDMB como es el POMCA Alto Lebrija que se encuentra adoptado mediante Resolución CDMB N° 0392 de julio 17 de 2020, el PDMB, se debe articular con lo establecido en el Plan de Ordenamiento Forestal PGOF. Plan General De Ordenación Forestal Adoptado Mediante Acuerdo del Consejo Directivo CDMB N° 1388 Del 26 de diciembre de 2019 y fortalecer los temas de seguridad en relación con el territorio y la protección de la naturaleza.

Tema Autoridad Ambiental: La autoridad ambiental para la región que cumple dicha responsabilidad desde el marco normativo vigente son (CARs), para el territorio la CAR es la CDMB, se recomienda separar y ajustar dicha línea en la pág. 4, del presente documento para no generar confusiones.

En general se da más importancia al plan metropolitano que a las orientaciones del PGAR, como instrumento que marca la ruta ambiental, lo cual limita la visión de desarrollo regional sostenible y la planificación integral del territorio.

Igualmente, se proyectan unos estudios los cuales no se identifican con ninguna síntesis que permita orientar la importancia de los mismos en caso temas ambientales (**Realizar 2 documentos de estudios técnicos para la gestión de la información y el conocimiento ambiental, Realizar 1 documento de estudios técnicos regionales sobre recurso hídrico .Realizar 2 Documentos de lineamientos técnicos para la gestión integral del recurso hídrico**), dejando por fuera el tema de la silvicultura urbana (manejo y control sanitario), tema arborización de zonas verdes hoy vemos varios espacios sin árboles no hay reposición de los mismos, proyectos que ayudan a mitigar el calentamiento local en lo urbano y rural ( y menos inversiones arbolado urbano, reforestaciones y restauración ecológica) .

Se recomienda revisar en lo posible los siguientes temas estudios de aguas subterráneas, tema solución residuos sólidos y economía circular, actualización de estudio de la MICROZONIFICACIÓN SISMICA DEL ÁREA METROPOLITANA DE BUCARAMANGA-SANTANDER-COLOMBIA. FASE.3

Por último queremos manifestarles nuestra total disposición para acompañarlos y aclarar las dudas que se consideren pertinentes, con el fin de que el Plan de desarrollo de su municipio este articulado a los propósitos ambientales de la región.

# PORTAFOLIO

## Proyectos Movilizadores Estratégicos Territoriales

Estos proyectos son el resultado de diversos espacios en la búsqueda de sinergias que la ciudad ha venido construyendo en diferentes instrumentos de planificación y bajo la visión de actores claves del territorio y que son lideradas por difieres, entidades de tipo gremial, económico, productivo, social, se toman como un inventario de iniciativas que hoy lo presentamos como un portafolio de iniciativas para la gestión ante diferentes instancias y que favorezcan su análisis en términos de viabilidad técnica, jurídica, social, ambiental y su cierre financiero para su implementación.

El objetivo de este anexo es describir un conjunto de iniciativas de manera que se pueda identificar, priorizar y consolidar un portafolio de Proyectos Movilizadores Estratégicos Territoriales, para gestionar su desarrollo y financiamiento. Estas iniciativas responden a retos de ciudad, pero buscan consolidar a Bucaramanga como Ciudad Región.

Puede observarse en la Figura 1 la visión del desarrollo propuesta en este plan. Desde el enfoque de capacidades, estos proyectos pueden movilizar todas las líneas estratégicas del Plan Desarrollo Bucaramanga avanza segura 2024-2027, razón por la que su gestión se convierte en prioridad, entendiendo que las circunstancias presupuestales del municipio impiden la financiación inmediata de todos. Lo anterior advierte un doble reto, pues por un lado demanda estudios y diseños (algunos requieren actualización); y por otro, los modelos y esquemas de financiación que los puedan llevar a buen término.

Figura 1. Visión del desarrollo 2024-2027



Fuente: Elaboración Propia equipo asesor PDM. 2024.

En la se presenta la ubicación en el territorio de algunas de las iniciativas por sectores, que están en sintonía con las apuestas de Desarrollo vinculadas a este plan de desarrollo, de manera posterior se realizara una presentación de cada proyecto vinculado a la línea estratégica correspondiente.



Figura 2. Proyectos movilizados estratégicos Bucaramanga 2024-2027

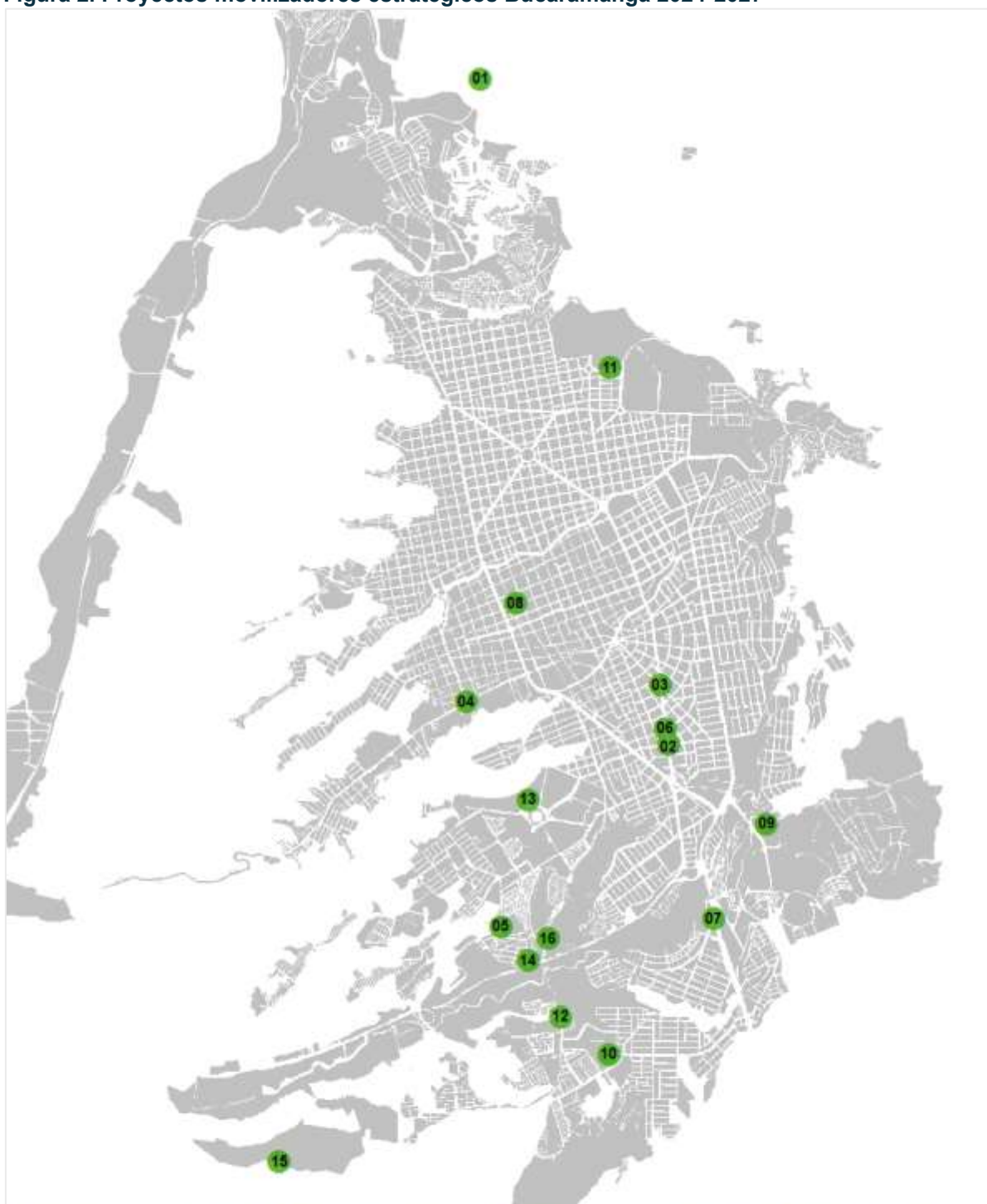

SECTOR	PROYECTOS ESTRATEGICOS	SECTOR	PROYECTOS ESTRATEGICOS
MOVILIDAD SOSTENIBLE	01 - Virgen La Cemento	EDUCACIÓN	10 - Construcción Institución educativa INEM Fase II
	02 - Intersección Cra 27 con calle 56		11 - Mejoramiento Institución educativa Damazo Zapata
	03 - Intersección Carrera 27 con Av Gonzalez Valencia	SALUD	12 - Construcción centro de Salud, Ciudad Venecia
	04 - Intersección Carrera 9 con Calle 45		13 - Mejoramiento palinódromo Roberto García Peña
	05 - Intersección Vial Mercado Campesino - Calle 65	DEPORTE	14 - Potenciación del Coliseo Edmundo Luna
	06 - Par Vial Calle 55		SANEAMIENTO BASICO
07 - Continuación interseccion vial a la altura Diamante 2	GESTIÓN DE RIESGO	16 - Construcción planes y obras de mitigación sectores en riesgo remoción en masa e inundación	
DESARROLLO URBANO		08 - Intervención Antigua Plaza de Mercado San Mateo	
	09 - Centro de Eventos, Cultura y Turismo Neomundo		

Fuente: Elaboración propia equipo asesor PDM

NOMBRE DEL PROYECTO	DESCRIPCIÓN	TIEMPO DE EJECUCIÓN (Mes)	COSTO	ALCANCE
Mejoramiento y Potenciación del velódromo	Invertir en el mejoramiento y potenciación de la infraestructura deportiva del velódromo	12 meses	\$ 18,000,000,000.00	Mejoramiento y potenciación del Velódromo, convirtiéndolo en un centro de alto rendimiento para deportistas.
Hambre Cero	Desarrollar acciones de prevención, promoción y protección de seguridad alimentaria nutricional que garanticen el derecho humano a la alimentación.	36	\$11,850,000,000	Contribuir con la disminución de indicadores de inseguridad alimentaria y propiciar a su vez soberanía alimentaria local.

NOMBRE DEL PROYECTO	DESCRIPCIÓN	TIEMPO DE EJECUCIÓN (Mes)	COSTO	ALCANCE
Continuación Tercer Carril	Invertir en movilidad sostenible mediante la construcción de espacio urbano para los ciudadanos permitiendo la descongestión vehicular mediante intersecciones viales	32	\$ 99,400,000,000.0	Continuación intersección vial a la altura del Diamante 2

NOMBRE DEL PROYECTO	DESCRIPCIÓN	TIEMPO DE EJECUCIÓN (Mes)	COSTO	ALCANCE
Construcción PTAR del río de Oro	Invertir en la construcción de la PTAR del río de Oro	72	\$ 1,000,000,000,000.00	Construcción de PTAR del río de Oro
Construcción del Hospital animal metropolitano	Destinado a ofrecer servicios veterinarios integrales y especializados para mejorar el bienestar animal y la salud pública.	36	15,000,000,000	Superficie de aprox de 1000 m <sup>2</sup> , equipado con tecnología para servicios de diagnóstico, tratamiento y emergencias. Funcionaria como

NOMBRE DEL PROYECTO	DESCRIPCIÓN	TIEMPO DE EJECUCIÓN (Mes)	COSTO	ALCANCE
				centro de educación y concienciación.
Parques metropolitanos - Corredores verdes rurales e intraurbanos	Construcción Parque lineal el Loro - revitalización de los ocho corredores intraurbanos	48	23,000,000,000	Renovación y reactivación urbana del espacio público calle 55 ciudadela Real de minas a lo largo del borde de la escarpa. Reverdecimiento de separadores urbanos principales de la ciudad.

NOMBRE DEL PROYECTO	DESCRIPCIÓN	TIEMPO DE EJECUCIÓN (Mes)	COSTO	ALCANCE
Teleférico Morrórico	Invertir en la conectividad urbana mediante los estudios, diseños y construcción del sistema de cable aéreo	34	\$ 124,600,000,000	Transporte por sistema de cable: Proyecto Comuna 14-SITM - Calle 10 con Carrera 7ª, peatonal, hacia el sur en línea recta hasta encontrar la Carrera 47 con calle 32
Construcción del parque tecnológico el Carrasco	Invertir en la construcción del bio parque El Carrasco	36	\$ 620,000,000,000.00	Construcción de estaciones de clasificación, aprovechamiento y tratamiento de residuos como escombros, restos de comida y vegetación, entre otros.
Sistema integrado de emergencia y seguridad	Desarrollar el proyecto del sistema de seguridad integrado de emergencia y seguridad	56	\$ 120,000,000,000	Desarrollar el proyecto del sistema de seguridad integrado de emergencia y seguridad
Renovación urbana San Rafael	Proyecto Público - Privado, renovación del sector San Rafael	24 meses	\$ 18,000,000,000.00	Proyecto de Renovación urbano en un sector de vivienda histórico en el noroccidente de la meseta, construido por la intervención de 18 manzanas de la ciudad
Intervenciones urbanísticas para espacios seguros (Bucaramanga Bonita otra vez)	Diseño del entorno urbano y la gestión de entornos naturales y construidos para aumentar la cohesión comunitaria y	36	\$ 12,000,000,000	Un enfoque multidisciplinario de prevención del riesgo que trabaja con el diseño urbano y arquitectónico y la gestión de entornos naturales y la participación comunitaria

NOMBRE DEL PROYECTO	DESCRIPCIÓN	TIEMPO DE EJECUCIÓN (Mes)	COSTO	ALCANCE
	habitabilidad de los espacios			

*Fuente: Elaboración propia equipo asesor PDM*

